

ပြည်ထောင်စုသမ္မတ မြန်မာနိုင်ငံတော်အစိုးရ
စိုက်ပျိုးရေး၊ မွေးမြူရေးနှင့် ဆည်မြောင်းဝန်ကြီးဌာန
ကျေးလက်ဒေသဖွံ့ဖြိုးတိုးတတ်ရေးဦးစီးဌာန
ကွမ်းခြံကုန်းမြို့နယ်



လူထုဗဟိုပြုစီမံကိန်း
National Community Driven Development Project
(NCDDP)



ကျေးရွာဖွံ့ဖြိုးရေးအစီအစဉ်
Village Development Plan (VDP)
တော်ကူးအနောက်ကျေးရွာအုပ်စု၊ ဘဲမိကျေးရွာ

မာတိကာ

- ၁။ မြို့နယ်မြေပုံ
- ၂။ ကျေးရွာမြေပုံ (တည်နေရာ)
- ၃။ အုပ်စုတွင်ပါဝင်သောကျေးရွာများစာရင်း
- ၄။ ကျေးရွာအခြေခံအချက်အလက်များ (ကျေးရွာသမိုင်းကြောင်း)
- ၅။ လူထုပူးပေါင်းပါဝင်သော လူမှုဆန်းစစ်ခြင်းနှင့် အကဲဖြတ်ခြင်းလုပ်ငန်းစဉ် (PSA/PRA) အကျဉ်းချုပ်ဇယား
- ၆။ ကျေးရွာဖွံ့ဖြိုးရေးအစီအစဉ်အတွက်အသုံးပြုခဲ့သော PRA tools များနှင့်တစ်ခုချင်းစီအတွက်သုံးသပ်ချက်များ
- ၇။ ကော်မတီဝင်များရွေးချယ်ခြင်းနှင့်ကျေးရွာဖွံ့ဖြိုးရေးအစီအစဉ်ဆောင်ရွက်မှုမှတ်တမ်းခါတ်ပုံများ
- ၈။ ကျေးရွာအချက်အလက် (ပုံစံ-၁)
- ၉။ စီမံကိန်းစက်ဝန်းအချိန်ဇယား (ပုံစံ-၂)
- ၁၀။ ကျေးရွာဖွံ့ဖြိုးရေးဦးစားပေးအစီအစဉ် (ပုံစံ-၃)
- ၁၁။ ကျေးရွာအုပ်စုစီမံကိန်းလုပ်ငန်းခွဲရွေးချယ်ခြင်း (ပုံစံ-၄)
- ၁၂။ အစည်းအဝေးမှတ်တမ်းများ
- ၁၃။ ကဏ္ဍအလိုက်ဦးစားပေးဖွံ့ဖြိုးရေးလုပ်ငန်းစဉ်များ
- ၁၄။ ကျေးရွာဖွံ့ဖြိုးရေးစီမံချက်အရည်အသွေးထိန်းချုပ်မှု (Checklist For VDP)

၁။ ကျေးရွာအခြေခံအချက်အလက်များ

၁။ ကျေးရွာသမိုင်းကြောင်း (ရာဇဝင်၊ သတ်တမ်း အပါအဝင်)

ဘဲမိကျေးရွာသည် ဗုဒ္ဓဘာသာနတ်ပေါင်းများစွာက ကျွန်းဒွာဒွာ ဘဲမိရွာ

ဟူ၍ (၂) ရွာရှိသည်။ ၂၀၀၈ ခုနှစ် နာဂစ် ဖြိုခွဲမှုအပြီးတွင် ရွာ ၂ ရွာပေါင်း ဖြစ်

ဘဲမိရွာဟူ၍ နာမည်တွင်ခဲ့သည်။ ဘဲမိကျေးရွာသည် အစားဖြူကျင်း၊ ဖြူဖြူပယ်ဖြူ (၁၀) မိုင်

ကွာဝေးပြီးပါသည်။

၂။ အဓိကစီးပွားရေးလုပ်ငန်းများ

စိုက်ပျိုးရေး	မွေးမြူရေး	အသေးစားစီးပွားရေး	အခြား
မိုးစပါး	ကြက်	ကျွန်းဆိုင်	
	စက်	စက်လှေဖောင်း	
	ဘဲ		
	ကျွန်း		
	ခွံ		

၃။ ကျေးရွာအတွင်းအဓိက ပိုင်ဆိုင်မှုများ

ကျေးရွာပိုင်ဆိုင်မှုများ	စိုက်ပျိုးမြေ	စားကျက်မြေ	သစ်တောမြေ	သဲ/ကျောက်ရရှိမှု	ရေတွင်း/ရေကန်	စက်ရေတွင်း
အရေအတွက်	၁၂၃၄၅ ဧကဧကဧက	ရှိ/မရှိ	- ၁၀	-
ကျေးရွာပိုင်ဆိုင်မှုများ	ကား	ထော်လာဂျီ	မြေတူးစက်	လမ်းကြိုတ်စက်	အသေးစားဆည်	ဈေးဆိုင်
အရေအတွက်	-	၂	-	-	-	၂

၄။ ကျေးရွာအတွင်းအခြားပိုင်ဆိုင်မှုများ

ကျေးရွာပိုင်ဆိုင်မှုများ	ရေတင်စက်	ထွန်း/ထယ်	ကျွန်း/နွား	ထွန်းစက်
အရေအတွက်	-	-	၂၀	၁၅
ကျေးရွာပိုင်ဆိုင်မှုများ	ဝက်	ဆိုင်ကယ်	ကျွန်းကျင်လုပ်သား	လုပ်သား
အရေအတွက်	၃၀	၃	၅၀	၂၀၀

၅။ အခြားကျေးရွာရှိအသုံးပြုနိုင်သော အရင်းအမြစ်/အချက်အလက်များ

အရင်းအမြစ်	ဆေးခန်း	အ.လ.က/အ.ထ.က	ဈေး	ကျွန်းကျင်လုပ်သား	လုပ်သား	မြေတူးစက်	လမ်းကြိုတ်စက်
အရေအတွက်	-	- ၁ -	-	၅၀	၂၀၀	-	-

ရန်ကင်းတိုင်းဒေသကြီး၊ ကွမ်းခြံကုန်းမြို့နယ်တောင်ဘက်တွင် အောက်ကျေးရွာအုပ်စု

ကျေးရွာအုပ်စု မြေပုံ

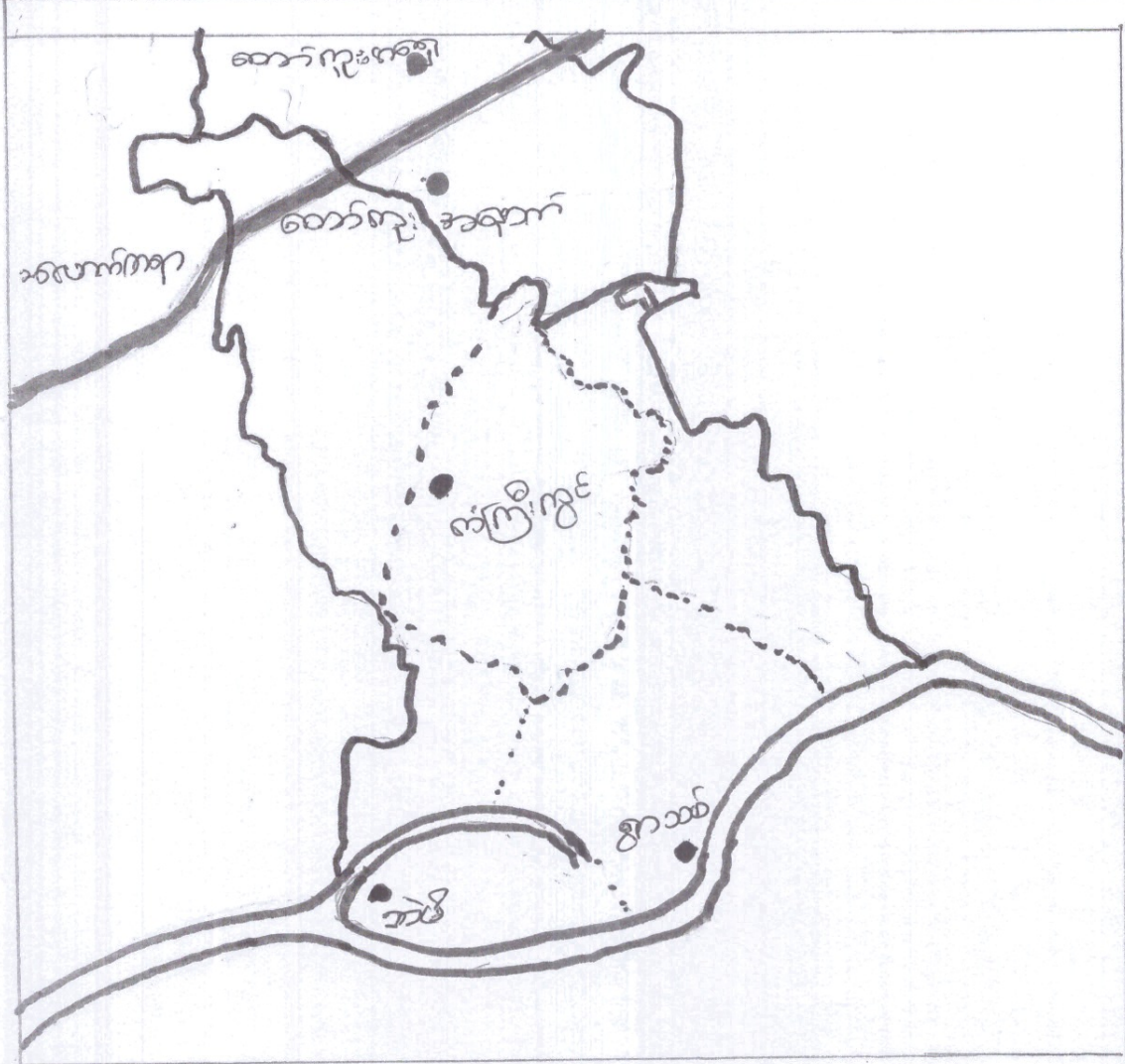

- ဖြစ်၊ ကျောင်း



- လမ်းမကြီး



ကျေးရွာအုပ်စု
နယ်နိမိတ်



ကျေးရွာနယ်နိမိတ်

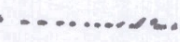

ကျေးရွာစုစု



ကျေးရွာ



အုပ်စုတွင် ပါဝင်သော ဈေးနှုန်းများစာရင်း

၁။ တော်ကူး အဝတ် ခပ် ဈေးနှုန်း

၂။ ဘဲမိ ဈေးနှုန်း

၃။ ကံကြီး ကွင်း ဈေးနှုန်း

၄။ ရွာသစ် ဈေးနှုန်း

လူထုပူးပေါင်းပါဝင်သော လူမှုဆန်းစစ်ခြင်း နှင့် အကဲဖြတ်ခြင်း လုပ်ငန်းစဉ် အကျဉ်းချုပ်

စဉ်	အကြောင်းအရာ	ရက်စွဲ	ဦးတည်အုပ်စု	တက်ရောက်သူ			အဓိကဆွေးနွေးသည့် အကြောင်းအရာများ
				ကျား	မ	ပေါင်း	
၀	ကျေးရွာလူမှုရေး နှင့် အရင်းအမြစ်ပြ မြေပုံ	၂၀၂၀.၁၁.၁၀	ရပ်မိရပ်ဖများ၊ ကျေးရွာအကြောင်း ပိုမိုသိသူများ၊ ပုံဆွဲနိုင်သူအချို့	၄	၄	၈	အရင်းအမြစ်များ၊ အရင်းအမြစ် များပေါ် အခြေခံ၍လုပ်နေသော လုပ်ငန်းများ၊အခြေခံအ ဆောက် အအုံများ၊သီးခြားရှိနေ သောအုပ်စုများ
၂	ဥစ္စာနေကြွယ်ဝမှု သတ်မှတ်ခြင်း	၂၀၂၀.၁၁.၁၀	ချမ်းသာ၊ အလယ် အလတ်၊ နွမ်းပါး၊ အလွန်နွမ်းပါး	၄	၅	၉	ကျေးရွာလူမှုစီးပွားအုပ်စုများခွဲ ခြားသတ်မှတ်နိုင်ရေးအတွက် အခြေခံစံနှုန်းများသတ်မှတ် ခြင်း၊ကျေးရွာသားများနှင့် အ များသဘောတူခွဲခြားသတ် မှတ်ခြင်း
၃	ပိုင်ဆိုင်မှုသုံးသပ်ခြင်း	၂၀၂၀.၁၁.၁၀	လူတန်းစားပေါင်းစုံ ပါဝင်သော အမျိုးသမီး နှင့် အမျိုးသားများ	၄	၅	၉	အမျိုးသမီးများ နှင့် အမျိုးသား များ အသုံးပြုနေသောအရင်း အမြစ်များ နှင့်ထိန်းချုပ်ထား သော လုပ်ငန်းများ
၄	ရာသီခွင်ပြ ပြက္ခဒိန်	၂၀၂၀.၁၁.၁၀	အသက်မွေးဝမ်း ကျောင်းအုပ်စု အားလုံးပါဝင်သော အမျိုးသမီး/သား များ	၄	၄	၈	အဓိကအသက်မွေးဝမ်းကြောင်း လုပ်ငန်းများ၊ဝင်ငွေ နှင့်ထွက်ငွေ ၊အမျိုးသမီးများ အသက်မွေးဝမ်း ကြောင်းနှင့် ဝင်ငွေ
၅	ပင့်ကူအိမ်သုံးသပ် ခြင်း	၂၀၂၀.၁၁.၁၀	ကျေးရွာအတွင်းရှိ အမျိုးသမီး/ အမျိုးသား အချို့	၄	၅	၉	အမျိုးသမီးများ နှင့် အမျိုးသား များ လက်လှမ်းမီမှုကွာခြားမှု များ၊တူညီရန်ပြုလုပ်နိုင်မှု၊ အ မျိုးသမီးများ၏ အခြေအနေကို တိုးတက်အောင်လုပ်ဆောင်နိုင်မှု
၆	အဖွဲ့အစည်းချိတ် ဆက်ပုံ	၂၀၂၀.၁၁.၁၀	ကျေးရွာအတွင်းရှိ အမျိုးသမီး/ အမျိုးသား အချို့	၄	၄	၈	ကျေးရွာအတွင်းရှိအဖွဲ့များ နှင့် ကျေးရွာပြင်ပရှိအဖွဲ့များ ချိတ် ဆက်ဆောင်ရွက်မှု နှင့် ထိုအဖွဲ့ များ၏ အခန်းကဏ္ဍ

၇	အဓိကအခက်အခဲ ပြဿနာများ	၂၆.၄.၆၉	အမျိုးသမီးအုပ်စု	၂၀	၂၈	၄၈	ဆွေးနွေးထားသောအခြေခံ အဆောက်အဦများနှင့် အသက်မွေးဝမ်းကြောင်း လုပ်ငန်းများပညာရေး၊ ကျန်းမာရေး
၈	အဓိက အခက်အခဲ ပြဿနာများ	၂၆.၄.၆၉	အမျိုးသားအုပ်စု	၂၃	၂၈	၅၁	ဆွေးနွေးထားသောအခြေခံ အဆောက်အဦများနှင့် အသက်မွေးဝမ်းကြောင်း လုပ်ငန်းများပညာရေး၊ ကျန်းမာရေး
၉	ကျေးရွာ၏ နောင် (၅) နှစ်အတွက် ဖွံ့ဖြိုးရေး အစီအစဉ်ပြဇယား	၂၆.၄.၆၉	ကျေးရွာလူထု	၂၃	၂၈	၅၁	အကျိုးပြုဦးရေအကျိုးခံစား ခွင့်နှင့် အဓိက လိုအပ်ချက်များ ပေါ် မူတည်၍ဆုံးဖြတ်သည်

பெரியபாளையம்

பெரியபாளையம்

பெரியபாளையம்

பெரியபாளையம்

பெரியபாளையம்

பெரியபாளையம்

பெரியபாளையம்

பெரியபாளையம்

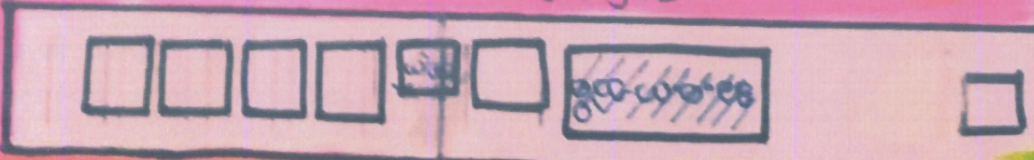
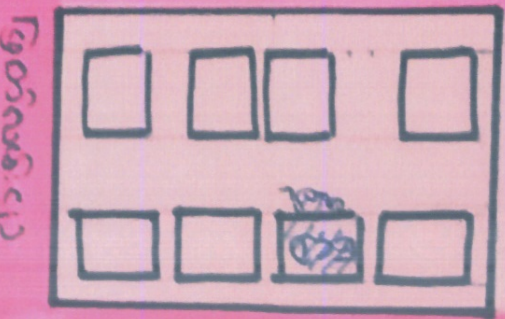
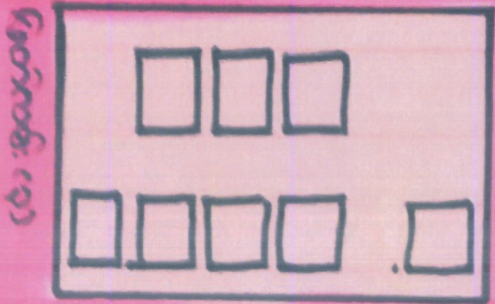
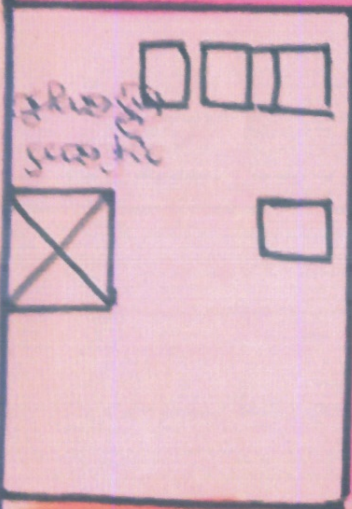

ဘဝိလျှော့ရွာ၏ လူမှုရေး အရင်းအမြစ်ပြုစေရန် သုံးသပ်ချက်

၁ ဘဝိလျှော့ရွာ အရှေ့မြေအနောက် သို့ ရွာတစ်ဖက်ထား မှု နှင့် ဤပါးပါးသည်။ ရွာ ၏ အရှေ့ဘက်တွင် ရွာဘဝိ လျှော့ရွာ၊ မြောက်ဘက်တွင် ကံကြီးလွင်း လျှော့ရွာ၊ တောင်ဘက်တွင် မြို့ငါးသာယာလျှော့ရွာ နှင့် အနောက်ဘက်တွင် ပြည်တော်သာ လျှော့ရွာ ဤပါးပါးသည်။ လျှော့ရွာတွင် အိမ်ခြေ-၉၅ ၊ အိမ်ထောင်-၉၅၅ ၊ အမျိုးသား - ၁၉၁၅ နှင့် အမျိုးသမီး ၁၈၉၅ ဟိုနှစ်တွင် ဖြစ်ပါသည်။

လျှော့ရွာသည် လယ်ကွင်းထဲတွင် ရွာတစ်ဖက် သို့ ဤသော လျှော့ရွာဖြစ်ပါသည်။ လျှော့ရွာတွင် ဘုန်းကြီးကျောင်း၊ အ.မ.က ကျောင်း၊ ဆောက်ရေလှန် ၂၂၀၀၀ ၊ စေတီနှင့် ဗုဒ္ဓဘာသာ အဆောက် အအုံများလည်း ဤပါးပါးသည်။ မိုးတွင်းအခါတွင် ရေလမ်းခရီးဖြင့်သာ သွားလာရပြီး နွေရာသီတွင် လယ်ကွင်းထဲမှ သွားလာရ၍ လမ်းမန်းဆက်သွယ်ရေးမှာ ခက်ခဲကြမ်းတမ်းလှပါသည်။

၂ လျှော့ရွာနေ လူအများ သည် လယ်ယာလုပ်ငန်းကို အဓိက လုပ်ကိုင်ပြီး လယ်ယာလုပ်ငန်းကြီး ချိန်တွင် အခြားအလုပ် အကိုင်အခွင့်အလမ်း ရှားပါးပါသည်။ လမ်းမန်းဆက်သွယ်ရေး ကောင်းမွန်ရန် လိုအပ်ပြီး အလုပ်အကိုင်အခွင့်အလမ်း၊ ရာသီမတ်လုံး လုပ်ကိုင်နိုင်မည့် လုပ်ငန်းများ လိုအပ်ပါသည်။ နွေရာသီတွင် ရေရှားပါးပြီး သန့်ရှင်းသော သောက်သုံးရေ မရရှိသောကြောင့် ဝမ်းဗျက်ဝမ်းလျှော့ရောဂါ ဖြစ်တတ်ပါသည်။ လျှော့ရွာတွင် လျှပ်စစ်ဓါတ် ရရှိရန် နှင့် ရွာလမ်းများ ကောင်းမွန်ရန် လိုအပ်နေပါသည်။ ဤအရာများ ရရှိလာပါက လျှော့ရွာ၏ လူမှုရေး အဆင့် အတန်း မြင့်မားတိုးတက်လာပြီး လျှော့ရွာ ဖွံ့ဖြိုးတိုးတက် လာမည်ဖြစ်ပါသည်။

ဥစ္စာဓန ပိုင်ဆိုင်မှုဖြင့် ဆန်စစ်ခြင်း

အကြောင်းအရာ	သတ်မှတ်ချက်	အိမ်ထောင်စု	ရာခိုင်နှုန်း
ချမ်းသာ	လယ်(၁၀) ဧကနှင့်အထက်၊ ရွှေ့ရွာပျံ့ထွန်းစက်၊ ဓနိဇိုး/ကာ၊ အလယ်တန်းဆင့်ပညာရေးထောက်ပံ့နိုင်၊ အိမ်ပိုင်ခြင်းပိုင်	၁၀	၁၀.၅၃%
အသင့်အတင့်	လယ်(၅) ဧကနှင့်အထက်၊ ဓနိဇိုး/ကာ၊ မူလတန်းဆင့်ထိပညာရေးထိထောက်ပံ့နိုင်၊ ခြံပိုင်	၂၀	၂၁.၀၅%
နွမ်းပါး	စာရင်းဒွာ၊ မူလတန်းထိ၊ အိမ်ပိုင်ခြင်းပိုင်	၃၀	၃၁.၀၅%
အာဇာနည်နွမ်းပါး	ကျပ်ပမ်း၊ မူလတန်းထိပညာရေး၊ မှီခိုနေရ	၃၅	၃၆.၈၃%
စုစုပေါင်း		၉၅	၁၀၀%

ဥစ္စာဓနကြွယ်ဝမှုအဆင့် သုံးသပ်ချက်

- ကျေးရွာတွင် အာဇာနည်နွမ်းပါးသော အိမ်ထောင်စု ၃၅ စုနှင့် နွမ်းပါးစွာ အိမ်ထောင်စု ၃၀ စု ရှိပါသည်။
- အလယ်အကိုင်၊ ပညာရေး၊ ကျန်းမာရေး၊ ဆက်သွယ်ရေး၊ လက်လှမ်းမီမီဗုဒ္ဓများကြောင့် ကြံ့ရာကျပ်ပမ်း၊ အလယ်လျှင်ကြွေငြိမ်း ဝင်ငွေနည်းပါးသောကြောင့် ဆင်းရဲနွမ်းပါးရပါသည်။
- စာမေးပွဲကျော်၊ ဆောင်ရွက်ခြင်း၊ မျှော်လင့်ချက်ဆောင်သစ် ဆောက်လုပ်ခြင်း စီမံကိန်းများဖြင့်လုပ်ခြင်းဖြင့် ကျေးရွာလူစု အလယ်အကိုင် အခွင့်အလမ်းများ ရရှိလာကာ ဝင်ငွေတိုးလာပြီး ဆင်းရဲမဲ့ ဖျော့ချပေးနိုင် လာပါမည်။
- အမျိုးသမီးများ ဝင်ငွေ နည်းပါးသည့်အတွက် ဆင်းရဲနွမ်းပါးရပါသည်။ ထို့ကြောင့် အမျိုးသမီးများ ဝင်ငွေရရှိစေသော အလယ်အကိုင် အခွင့်အလမ်းများ ဖန်တီးပေးခြင်းဖြင့် ဆင်းရဲနွမ်းပါးမှုများ အားလျော့စေ နိုင်ပါမည်။

ဘဝဗိသုဒ္ဓိ: ရွာ ဧဝါ ရာသီခွင်ပြုပြင်မှုနှင့်ပတ်သက်သည့် အချက်များ

အခြေအနေအထား	အပူချိန်	အပူချိန်	အပူချိန်	အပူချိန်	အပူချိန်	အပူချိန်	အပူချိန်	အပူချိန်	အပူချိန်	အပူချိန်	အပူချိန်	အပူချိန်
ရာသီဥတု												
ခိုက်ပျိုးရေ	-	-	ထွန်းပျက်	ပျိုးကျ	-	ပျိုးစိုက်	-	ကောက်ခိုက်	ကောက်ခိုက်	-	-	-
ဝေငွေ	-	-	ခုခံပါး	ခုခံပါး	-	အသင့်အတင့်	-	အသင့်အတင့်	အသင့်အတင့်	-	-	-
လျှင်ဆေးရေ	ဝမ်းပျက်	ဝမ်းပျက်	နှာစီး/ဆွေးနွေး	ဖျားနာ	-	တုတ်တေး	ဖျားနာ	ဖျားနာ	-	-	-	ခေါင်းမူး
ပွဲတော်အချိန်	သင်္ကြန်ပွဲ	ပွဲတော်	-	-	-	-	မီးထွန်း	ကန်ပွဲ	-	-	-	မင်္ဂလာပွဲ
ယောက်သွားရေရရှိမှု	ရွာ	အသင့်အတင့်	ပေါ့	ပေါ့များ	ပေါ့များ	ပေါ့များ	ပေါ့များ	ပေါ့	ပေါ့	ပေါ့	ရွာ	ရွာ
အစာရေရရှိမှု	ရွာ	ရွာ	ရွာ	အသင့်အတင့်	အသင့်အတင့်	အသင့်အတင့်	ရွာ	ရွာ	ရွာ	ရွာ	ရွာ	ရွာ

ဘဝိကျေးဇူးတော် ရာဘီတွင်ပြု ဖြေကုသိုန် သုံးသပ်ချက်

သုံးသပ်ချက်

၁။ ဝမ်း၊ ခိုက်ပျိုးရေကို အဓိကထား လုပ်ကိုင်ကြပါသည်။ ဝက်ခြား ဝင်ငွေရလုပ်ငန်း ဖြစ်
သော စင်္ကြံလုပ်ငန်း၊ တပျိုတပျိုခွေမွေးမြူရေး၊ တပျိုတပျိုခိုက်ပျိုးရေနှင့်
ခက်လှေဆွဲခြင်း တို့ကိုလည်း လုပ်ကိုင်ကြပါသည်။ လစဉ်ပုံမှန် ဝင်ငွေရသော
လုပ်ငန်းများ ရရှိရန် လိုအပ်နေပါသည်။ ခိုက်ပျိုးရေနှင့်လမ်းများနှင့်နည်း
ပညာသင်တန်းများ ပေးခြင်းဖြင့် ဝမ်း၊ အထွက်နှုန်းကောင်းမွန်လာပြီး ခွဲစိတ်
ဝင်ငွေတိုးတက်လာ နိုင်ကာ ကျေးဇူးပြုပြီး တက်လာမည်ဖြစ်ပါသည်။

ဆွေးနွေးချက် ၊ အကြံပြုချက်များ

- ၁။ ဝမ်း၊ ခိုက်ပျိုးရေ ၊ အဓိကလုပ်ငန်း ၊
- ၂။ မိုးရာဘီတွင် လမ်းပန်းဆက်သွယ်ရေး အလွန်ခက်ခဲပါသည်။ မညာရေး၊
ကျွန်းမာရေး၊ မီးပွားရေးများ အလွန်ခက်ခဲရောက်ကျပါသည်။
- ၃။ တန်ခူး၊ ကဆုန်၊ ပြာသို၊ တပျိုတွဲ၊ တပေါင်းလများသည် အားလပ်ရက်များ
ဖြစ်ကြပြီး လူထုမဟုတ်ဖြစ်စေရန် အကောင်အထည်ဖော်ရန် သင့်တော်သောကာလ
ဖြစ်ပါသည်။
- ၄။ တန်ခူးလ၊ ကဆုန်လ၊ တပျိုတွဲလ၊ တပေါင်းလများတွင် ရာဘီဥတုဆိုးရွားစွာ
ပူခြင်းသည် အတွက် ရေများ ဖြတ်လျက် ဝမ်း၊ ပျက်၊ ဝမ်းလျှောရောဂါများ အ
ဖြစ်များကြပါသည်။ မီးတေးအန္တရာယ်လည်းရှိ ရှိနိုင်ပါသည်။ ကျွန်းမာရေး
နှင့် သဘာဝတေးအန္တရာယ်ကြိုတင်ကာကွယ်ရန် အဘိပညာပေးပေးကာပြောပြ
များ ပြုလုပ်ပေးသင့်ပါသည်။ ပွင့်လင်း ရာဘီဖြစ်သည် လများတွင် ဝက်ခြား
ရေ၊ လျှင်မှုရေး၊ ပွဲများ များပြားလှသည် အတွက် ဝင်ငွေထွက်ငွေ မမျှတသော
ကာလလည်း ဖြစ်ပါသည်။
- ၅။ အမျိုးသမီးများမှာ အိမ်မှုကိစ္စများနှင့် အချိန်ကုန်နေရသည့်အတွက် ဝင်ငွေရလုပ်
ငန်းများတွင် အားနည်းနေခြင်း ဖြစ်ပါသည်။ အိမ်တွင်း မှုသင်တန်း၊ စက်ချုပ်သင်
တန်းများ ၊ အမျိုးသမီး ဦးဆောင်မှုကဏ္ဍများ ၊ အမျိုးသမီး အဘိပညာမလွယ်ကူ
များ ပြုလုပ်ပေးခြင်းဖြင့် အမျိုးသမီးများ ဝင်ငွေရလုပ်ငန်းများ ၊ အဘိပညာတိုး

ဘုံဒီလျော့ရွာ၏ အရင်းအမြစ် : စွဲမှုနှုန်းထိန်းချုပ်မှုပေးစာ

အရင်းအမြစ် သုံးစွဲမှု ပုံစံ			အရင်းအမြစ်ထိန်းချုပ်မှု ပုံစံ		
<u>အမျိုးအစား</u>	<u>အမျိုးအစား</u>	<u>အမျိုးအစား + အမျိုးအစား</u>	<u>အမျိုးအစား</u>	<u>အမျိုးအစား</u>	<u>အမျိုးအစား + အမျိုးအစား</u>
ကျွဲ	အိမ်ချွတ်စက်	လမ်း	ကျွဲ / ခွား	အိမ်ချွတ်စက်	လမ်း
ခွား	ပေးရိတ်	မြစ် / ရောင်း	ထွန်စက်	ရောင်းရောင်း	စာသင်စာ
ထွန်စက်	နေထိုး	လယ်ယာမြေ	ထော်လာဂျီ		ပေးရိတ်
ထော်လာဂျီ	ရောင်းရောင်း	ဆိုင်ကယ်	စက်လှေ		
စက်လှေ		စက်ဘီး	လယ်ယာမြေ		
နေခွတ်		သန့်ပြင်	နေခွတ်		
ဇာတူး		ဘုန်းကြီးကျောင်း	မြစ် / ရောင်း		
		စာသင်ကျောင်း	ဆိုင်ကယ်		
		ပေးရိတ်	စက်ဘီး		
			သန့်ပြင်		
			ဘုန်းကြီးကျောင်း		
			ဇာတူး		

ဘဝိကျေးရွာ၏ အရင်း အမြစ် သုံးစွဲမှု၊ ထိန်းချုပ်မှု သုံးသပ်ချက်

၁။ ဘဝိကျေးရွာရှိ အမျိုးသားများသည် စပါးရိတ်ပြီးလျှင် ကျွဲ၊ နွား၊ ထွန်စက်၊
ထော်လာဂျီ၊ စက်လှေ၊ ခန့်ခွက်ခြင်း၊ ဝါးတူးခြင်း စသည့် အရင်းအမြစ်များကို
အသုံးပြုကြပြီး၊ လယ်ယာခြေ၊ ကျွဲ၊ နွား၊ ထွန်စက်၊ ထော်လာဂျီ၊ စက်လှေ၊
ခန့်ခွက်ခြင်း၊ မြစ်ချောင်း၊ ဆိုင်ကယ်၊ စက်ဘီး၊ သင်္ချိုင်း၊ သန့်ကြီးကျောင်း၊
ဝါးတူးခြင်း စသည့် အရင်းအမြစ်များကို ထိန်းချုပ်ထားကြပါသည်။

၂။ ဘဝိကျေးရွာရှိ အမျိုးသမီးများသည် စက်ချုပ်ခြင်း၊ ရှေးရောင်းခြင်း၊
စပါးရိတ်ခြင်း၊ ခန့်ထိုးခြင်း စသည့် အရင်းအမြစ်များကို အသုံးပြုပြီး၊
စက်ချုပ်ခြင်း၊ ရှေးရောင်းခြင်း တို့ကို အမျိုးသမီးများက ထိန်းချုပ်ထား
ကြပါသည်။

၃။ ဘဝိကျေးရွာရှိ အမျိုးသား၊ အမျိုးသမီးများသည် လမ်း၊ မြစ်ချောင်း၊
လယ်ယာခြေ၊ ဆိုင်ကယ်၊ စက်ဘီး၊ သင်္ချိုင်း၊ သန့်ကြီးကျောင်း၊ စာပင်
ကျောင်း၊ စပါးရိတ်ခြင်း စသည့်တို့ကို သုံးစွဲကြပါသည်။ လမ်း၊ စာပင်ကျောင်း၊
စပါးရိတ်ခြင်း စသည့် အရင်းအမြစ်များကို အမျိုးသားနှင့် အမျိုးသမီး ခွဲ
ပြီး လုပ်ကိုင် ထိန်းချုပ်ထားကြပါသည်။

၄။ အမျိုးသားများသည် အကြမ်းခံပြီး၊ အမင်မင်းခံနိုင်သော အလုပ်များ အား
အများဆုံး လုပ်ကိုင် နိုင်ကြပါသည်။

၅။ ဘဝိကျေးရွာရှိ အမျိုးသားနှင့် အမျိုးသမီးများသည် ဆုံးဖြတ်ချက်ချခြင်း၊
လုပ်ငန်းအကောင်အထည်ဖော်ဆောင်ရွက်ခြင်းနှင့် အရင်းအမြစ်သုံးစွဲရာတွင်
ကျား၊ အမျိုးသမီး ခွဲပြီး၊ အမျိုးသားများသည် အရင်းအမြစ်များကို ထိန်း
ထိန်းချုပ်နိုင်ကြောင်း တွေ့ရှိကြပါသည်။

ဘဲခိကျေး: ရွာပေါ်ပင် ကျွဲအိမ် ဖွဲ့ပုံဇယား:

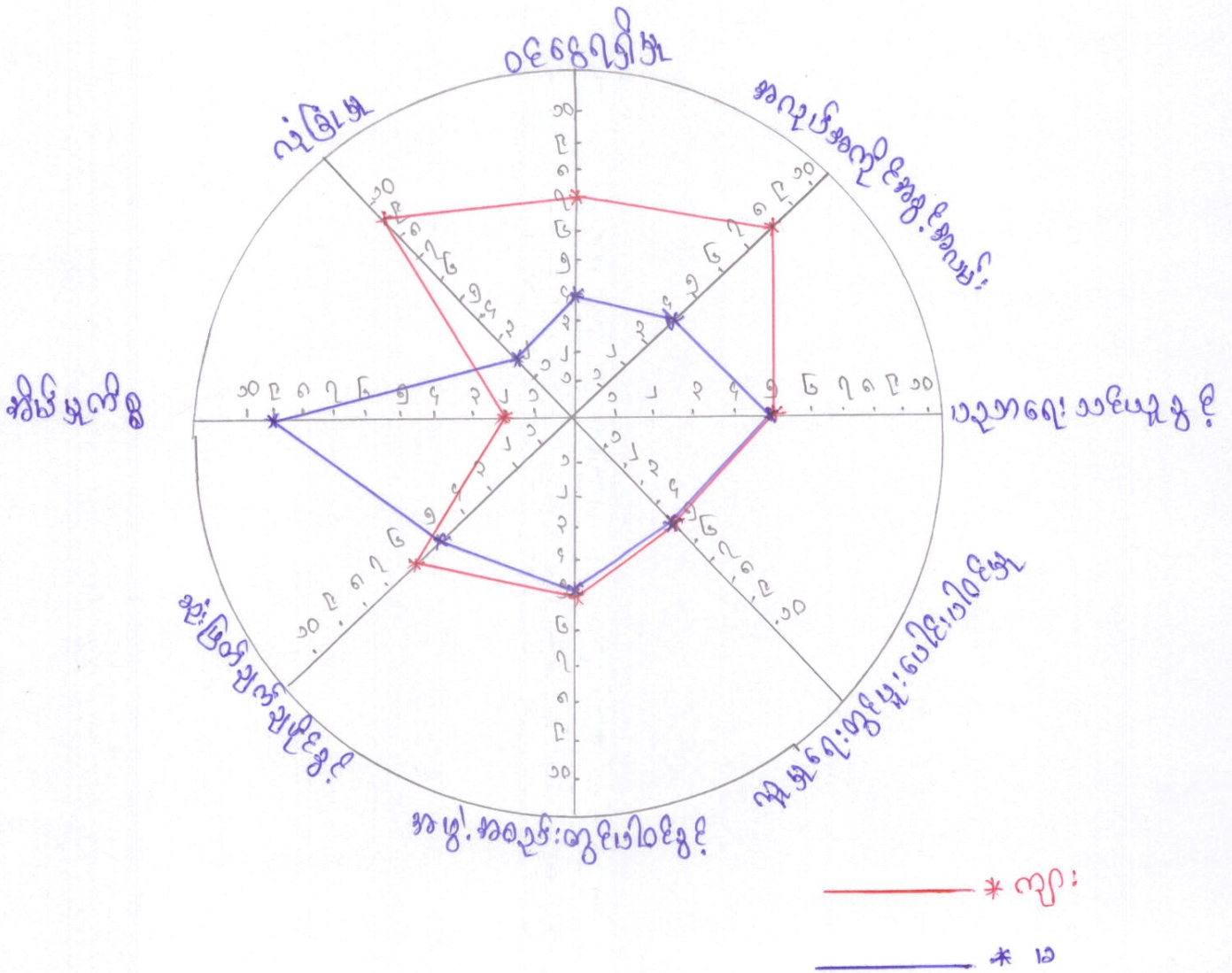

ဘယ်ကျေးဇူးပြုနိုင်ချိတ်ဆက်နေသောအဖွဲ့အစည်းများ

ရွာတွင်းအဖွဲ့အစည်းများ

- ရပ်ဆိုင်းရပ်စဲအဖွဲ့
- ဂေါ်မကအဖွဲ့
- ဂျူဇမ်အဖွဲ့
- ECD အဖွဲ့
- CCMP အဖွဲ့
- ကျောင်းကျော်မဂ္ဂဇင်းအဖွဲ့
- အချစ်ချစ်ရေးဗွားအဖွဲ့

ရွာပြင်အဖွဲ့အစည်းများ

- ရဲစခန်း
- မြို့နယ်အဖွဲ့

ဘယ်ကျေးဇူးပြုနိုင်ချိတ်ဆက်မှုမဟာ



ശ്ലേഷ: സ്മൃതിപരിഷ്കാരം, അന്യോന്യസംവാദം, അന്യോന്യസംവാദം, അന്യോന്യസംവാദം

അന്യോന്യസംവാദം

അന്യോന്യസംവാദം

അന്യോന്യസംവാദം

അന്യോന്യസംവാദം

അന്യോന്യസംവാദം

അന്യോന്യസംവാദം







ပုံစံ - ၈-၁ - ကျေးရွာ အချက်အလက် (FORM PC 1)

လမ်းညွှန်ချက်/ ကျေးရွာတစ်ရွာသို့ ပထမဆုံး မိတ်ဆက်ရေးသွားရောက်သောအခါ လူထုစည်းရုံးရေးမှူးသည်
 ကျေးရွာခေါင်းဆောင်များအား ကျေးရွာအချက်အလက်များကို မေတ္တာရပ်ခံ၍တောင်းခံရမည်။ ဤအချက်အလက်များကို
 စီမံကိန်းမိတ်ဆက်အစည်းဝေးမတိုင်မီ တောင်းခံရမည်။ စီမံကိန်းမိတ်ဆက်အစည်းဝေးတွင် လူထုစည်းရုံးရေးမှူးသည်
 ဤအချက်အလက်များအား စစ်ဆေးပြီး မှန်ကန်အောင်ပြုလုပ်ရမည်။ ပြီးနောက်တွင် လူထုစည်းရုံးရေးမှူးမှ
 သတင်းအချက်အလက်ထဲသို့ Tablets မှတစ်ဆင့် ဖြည့်သွင်းရမည်။

ကျေးရွာအုပ်ချုပ်ရေးမှူးအမည် ဒီးအောင်မျိုး ကွေ	ဖုန်း ၀၉-၇၉၃၈၅၀၄၄၅	စည်းရုံးရေးမှူးအမည် ဒေါ်တက်တက် နှင်း ၆၀
မြည်နယ်/ တိုင်းဒေသကြီး ဂျပီ	မြို့နယ် ကျွမ်းမြို့နယ်	ကျေးရွာအုပ်စု တော်ကျေးအနောက်
		ကျေးရွာ ဘဲခါ

(က) လူဦးရေ

တိုင်းရင်းသား	အိမ်ထောင်စုပေါင်း	ကိုးကွယ်သည့်ဘာသာ	အိမ်ထောင်စုပေါင်း
၁။ ၂၂၀	၉၅	၁။ ၂၆	၉၅
၂။		၂။	
၃။		၃။	
၄။ အခြားတိုင်းရင်းသား လူမျိုးစုများ		၄။	
	အရေအတွက်		
မသန်စွမ်း	၁		
သက်ကြီး (၆၅ နှစ်အထက်)	၉		
စစ်ဘေးရှောင်			

	ကျား (အရေအတွက်)	မ (အရေအတွက်)
လူမျိုး (၁) ၂၂၀	၁၉၁	၂၆၇
လူမျိုး (၂)		
လူမျိုး (၃)		
အိမ်ထောင်စဦးစီး	၇၇	၁၆

၇) ကျေးရွာရှိ အခြေခံ အဆောက်အအုံ (Facilities)

ပညာရေး	ခြံစံပါ	ကျန်းမာရေး	ခြံစံပါ	ဘာသာရေး	ခြံစံပါ
အထက်တန်းကျောင်း	<input type="checkbox"/>	ဆေးရုံ	<input type="checkbox"/>	ဘုရား/စေတီ	<input type="checkbox"/>
အလယ်တန်းကျောင်း	<input type="checkbox"/>	ကျန်းမာရေးဌာန	<input type="checkbox"/>	ဘုန်းကြီးကျောင်း	<input checked="" type="checkbox"/>
မူလတန်းကျောင်း	<input checked="" type="checkbox"/>	ကျန်းမာရေးဌာနခွဲ	<input type="checkbox"/>	ဟိန္ဒူဘုရားကျောင်း	<input type="checkbox"/>
မူကြိုကျောင်း	<input checked="" type="checkbox"/>	ဆေးပေးခန်း	<input type="checkbox"/>	ခရစ်ယာန်ဘုရားကျောင်း	<input type="checkbox"/>
အခြား	<input type="checkbox"/>	အခြား	<input type="checkbox"/>	ဗလီ	<input type="checkbox"/>
				အခြား	<input type="checkbox"/>
မှတ်ချက်		မှတ်ချက်		မှတ်ချက်	

(ဂ) ကျွမ်းကျင်သူများမှတ်တမ်း ၊ ကျေးရွာတွင်နေထိုင်သော သို့မဟုတ် တခြားရွာမှလာရောက်သောကျွမ်းကျင်သူများ

ပညာရေး	နေထိုင်	လည်ပတ်	ကျန်းမာရေး	နေထိုင်	လည်ပတ်	တည်ဆောက်ရေး	နေထိုင်	လည်ပတ်
မူလတန်းပြဆရာ/ဆရာမ	<input type="checkbox"/>	<input checked="" type="checkbox"/>	ဆရာဝန်	<input type="checkbox"/>	<input type="checkbox"/>	လက်သမား	<input type="checkbox"/>	<input type="checkbox"/>
အလယ်တန်းပြဆရာ/ဆရာမ	<input type="checkbox"/>	<input type="checkbox"/>	လ/ထကျန်းမာရေးမှူး	<input type="checkbox"/>	<input type="checkbox"/>	ပန်းရန်	<input type="checkbox"/>	<input type="checkbox"/>
အထက်တန်းပြဆရာ/ဆရာမ	<input type="checkbox"/>	<input type="checkbox"/>	အမျိုးသမီးကျန်းမာရေးဆရာမ	<input type="checkbox"/>	<input type="checkbox"/>	လက်စစ်ဆိုင်ရာ	<input type="checkbox"/>	<input type="checkbox"/>

မူကြိုဆရာ/ဆရာမ	<input checked="" type="checkbox"/>	<input type="checkbox"/>	အရံသားဖွား	<input checked="" type="checkbox"/>	<input type="checkbox"/>	ရေပိုက်သွယ်သူ	<input type="checkbox"/>	<input type="checkbox"/>
အခြား	<input type="checkbox"/>	<input type="checkbox"/>	ပြည်သူ့ကျန်းမာရေးလုပ်သား ၁/၂	<input type="checkbox"/>	<input type="checkbox"/>	စက်ပြင်ဆရာ	<input checked="" type="checkbox"/>	<input type="checkbox"/>
မှတ်ချက်	မှတ်ချက်			မှတ်ချက်				

(ဃ) ကျေးရွာသို့ ရောက်ရှိနိုင်သည့်လမ်းအခြေအနေ / ကျေးရွာတစ်ရွာသည် ၎င်း၏ကျေးရွာအုပ်စုနှင့် ဆက်သွယ်ထားသော လမ်းအခြေအနေ(အောက်ပါတို့ကိုပိုင်းပါ)

ကျောက်ကြမ်းလမ်း: ကတ္တရာလမ်း: ကွန်ကရစ်လမ်း: မော်တော်ဆိုင်ကယ်လမ်း:
 ကျောက်ခင်းလမ်း: မြေသားလမ်း: လူသွားလမ်း: အခြား: _____

(င) ကျေးရွာဖွံ့ဖြိုးရေး စီမံကိန်း (Village Development Plan) (အမှန်ဖြစ်ပါ)

(၁) လူထုဗဟိုပြုစီမံကိန်း မတိုင်မီက ကျေးရွာစီမံကိန်း ရှိသလား: ရှိ/ မရှိ/ မသိ
 (၂) ရှိလျှင် မည်သည့်နှစ်က ရေးဆွဲခဲ့သလဲ: _____ နှစ်/ မသိပါ
 (၃) မြို့နယ်အတည်ပြုချက် ရရှိထားသလား: ရှိ/ မရှိ/ မသိ

(စ) ခရီးအကွာအဝေး (Distance)

(၁) ရွာ (အလယ်) မှ ကျေးရွာအုပ်စု (အလယ်) အကွာအဝေး: မိုင်/ဖာလုံ ၃ မိုင် /မသိပါ
 (၂) ဤရွာနှင့် ကျေးရွာအုပ်စုရွာ (အလယ်) သွားချိန်
 ခြောက်သွေ့ရာသီ - ထော်လာရီ/ ဆိုင်ကယ်/ ခြေလျင် /မြည်း/ လှေ/ အခြား: _____ () နာရီ
 မိုးရာသီ - ထော်လာရီ/ဆိုင်ကယ်/ခြေလျင်/မြည်း/လှေ/အခြား: _____ () နာရီ

(ဆ) သဘာဝဘေး ဤကျေးရွာတွင် ရေကြီးခြင်းကဲ့သို့သော သဘာဝဘေး ကျရောက်ခဲ့မှု
 မရှိ ရှိ (ဖော်ပြရန်) _____

(ဇ) ကျေးရွာတွင် ဖွဲ့စည်းထားသော အဖွဲ့အစည်းများ

လူထုဗဟိုပြုစီမံကိန်းမတိုင်မီ ဤကျေးရွာတွင် ကျေးရွာဖွံ့ဖြိုးရေးအတွက် အစိုးရ(သို့)ရွာသားများကိုယ်တိုင်(သို့) စီမံကိန်းတစ်ခုခုမှ ဖွဲ့စည်းထားသည့် အဖွဲ့အစည်းများရှိပါသလား။

.....

ကျေးရွာခေါင်းဆောင်အမည် - ဦးတင်စိုး

လက်မှတ် - [Signature]

ရက်စွဲ - ၁၅.၂.၂၀၁၇

စည်းရုံးရေးမှူး အမည် - ခွေထက်ထက် ဦးဝေ

လက်မှတ် - [Signature]

ရက်စွဲ - ၁၅.၂.၂၀၁၇



ပုံစံ စ-၂ - စီမံကိန်းစက်ဝန်းအချိန်ဇယား (PC 2)

လမ်းညွှန်ချက်-သက်ဆိုင်ရာလူထုစည်းရုံးရေးမှူး/လက်ထောက်နည်းပညာနည်းပညာမှူးများမှ စီမံကိန်းစက်ဝန်းအဆင့်တစ်ခုစီ ပြီးစီးတိုင်းကျေးရွာနှင့် ကျေးရွာအုပ်စု အတွက်ဤပုံစံကိုဖြည့်သွင်းရမည်
စည်းရုံးရေးမှူး/ဝန်ထမ်း အမည် - ၈၅၆၀၀ က်ထက် နှင်း ၈၀

နေ့စွဲ - ၁၅.၂.၂၀၁၇

မြည်နယ်/တိုင်း - ၇၆၆ ကျွန်း

မြို့နယ် - ကွမ်းခြံကုန်း

စက်ဝန်းအားအမှတ်ခြစ်ပါ စက်ဝန်း(၁) စက်ဝန်း(၂) စက်ဝန်း(၃) စက်ဝန်း(၄)

ကျေးရွာအုပ်စု - ကျေးရွာအုပ်စု ကျေးရွာ - ၅၈၆

စီမံကိန်းဆောင်ရွက်မှုအဆင့်များ	နေ့စွဲ		အစည်းအဝေးတွင်တက်ရောက်သူအရေအတွက်			
	စတင်သည့်နေ့	ပြီးဆုံးသည့်နေ့	အမျိုးသားအရေအတွက်	အမျိုးသမီးအရေအတွက်	အိမ်ထောင်စုအရေအတွက်	လူမျိုးစု တက်ရောက်ရေအတွက် လူမျိုးစုအ
၁. ကျေးရွာစီမံကိန်း မိတ်ဆက်အစည်းအဝေး	၁၃.၂.၁၇	၁၄.၂.၁၇	၃၅	၃၇	၅၂	၅၂ ၁၂၆
၂. ကျေးရွာဖွံ့ဖြိုးရေး စီမံချက်ရေးဆွဲခြင်း အစည်းအဝေး	၁၅.၂.၁၇	၁၆.၂.၁၇	၃၁	၅၁	၅၂	၅၂ ၁၂၆
၃. ကျေးရွာအုပ်စု လုပ်ငန်းဆုံးဖြတ်ချက်ချသည့်အစည်းအဝေး	၁၇.၂.၁၇	၁၇.၂.၁၇	၁၂	၁၀	၂၂	၂၂ ၁၂၆
၄. မြို့နယ်အဆင့်စီမံကိန်းရေးဆွဲရေးနှင့်အကောင်အထည်ဖော်ရေးကော်မတီ၏ စီမံကိန်းသုံးသပ်မှုအစည်းအဝေး			မလို	မလို	မလို	မလို
၅. မြို့နယ် စီမံကိန်းရေးဆွဲရေးနှင့်အကောင်အထည်ဖော်ရေးကော်မတီ၏ဆုံးဖြတ်မှုကိုရွာသို့အသိပေးအကြောင်း ကြားသည့်အစည်းအဝေး	၂၄.၃.၁၇	၂၄.၃.၁၇	၃၅	၄၁	၇၆	၇၆ ၁၂၆
၆. စီမံကိန်းလုပ်ငန်းခွဲစီမံချက်ရေးဆွဲခြင်းအစည်းအဝေး	မလို	မလို	မလို	မလို	မလို	မလို
၆.၁။ စီမံကိန်းလုပ်ငန်း အကောင်အထည်ဖော်ရေးအစီအစဉ် ရေးဆွဲခြင်း	၃၀.၃.၁၇	၃၀.၃.၁၇	၂၅	၄၀	၆၅	၆၅ ၁၂၆
၆.၂။ ဝယ်ယူရေးအစီအစဉ် ရေးဆွဲခြင်း	၃၀.၃.၁၇	၃၀.၃.၁၇	၂၅	၄၀	၆၅	၆၅ ၁၂၆

ပုံစံ ၈-၃ ကျေးရွာဖွံ့ဖြိုးရေး ဦးစားပေးအစီအစဉ် (Form PC 3)

လမ်းညွှန်ချက်/ အဆင့် (၃) ကျေးရွာမှော်မှန်းချက်အစည်းအဝေး ပြီးဆုံးသောအခါ ကျေးရွာစီမံကိန်း အထောက်အကူပြုကော်မတီသည် လူထုစည်းရုံးရေးမှူးအကူအညီဖြင့် ဤပုံစံကိုပြည့်စုံအောင် ဖြည့်သွင်းရမည်။ အားလုံးသော အခက်အခဲအတားအဆီးများ၊ ဖွံ့ဖြိုးမှုဦးစားပေးအစီအစဉ်များ၊ လူထုဗဟိုပြုစီမံကိန်း၏ ရန်ပုံငွေအရင်းအမြစ်နှင့် မသက်ဆိုင်သည့် လုပ်ငန်းများအားလုံးကိုဖော်ပြရမည်။

လူထုစည်းရုံးရေးမှူး/ဝန်ထမ်း အမည် - **ခေါ်ထက်ထက်ခင်း** ၈၀

နေ့စွဲ - **၁၅. ၂. ၂၀၁၇** စက်ဝန်းအား အမှတ်ခြစ်ပါ (✓) စက်ဝန်း (၁) စက်ဝန်း (၂) စက်ဝန်း (၃) စက်ဝန်း (၄)

ပြည်နယ်/တိုင်း **၇၆ လှိုင်** မြို့နယ် **ကျွမ်းခြံကုန်း** ကျေးရွာအုပ်စု **တော်ကူး အကျောက်** ကျေးရွာ **ဘါဒိ**

က. အခက်အခဲအတားအဆီးများအားဆွေးနွေးခြင်း - ယခုလက်ရှိအခြေအနေတွင်ကျေးရွာဖွံ့ဖြိုးတိုးတက်ရေးအတွက် အဓိကအခက်အခဲအတားအဆီးများသည် မည်သည်များဖြစ်ပါသနည်း (အမျိုးသား/သမီး အနည်းဆုံးအခက်အခဲ ၅ ခုစီဖော်ပြပါ)

အမျိုးသား အဖွဲ့မှတင်ပြသောအခက်အခဲအတားအဆီးများ	အမျိုးသမီး အဖွဲ့မှတင်ပြသောအခက်အခဲအတားအဆီးများ
၁။ လမ်း၊ ပန်း၊ အခက်အခဲရှိ/ ရွာလမ်း၊ မကောင်း	၁။ လမ်း၊ ပန်း၊ အခက်အခဲရှိခြင်း
၂။ ကျောင်း၊ ဆောင်း၊ ပျက်စီးနေခြင်း၊ ကျောင်းခြံဆီးမှု	၂။ ကျောင်း၊ ဆောင်း၊ ပျက်စီးခြင်း
၃။ စိုက်ပျိုးရေး ရန်ကောက်မှု မရှိ	၃။ ကျန်းမာရေး၊ ဗဟုသုတနည်းပါးခြင်း
၄။ ကျောင်း၊ ဆောင်း ဘက်လှိုအပ်မှုရှိခြင်း	၄။ စိုက်ပျိုးရေး အခက်အခဲရှိခြင်း
၅။ မူကြိုကျောင်း၊ ဆောင်း လှိုအပ်နေခြင်း	၅။ မူကြိုကျောင်း၊ ဆောင်း လှိုအပ်ခြင်း
၆။ ဂျယ်စစ်မီး၊ မရှိသေးပါ။	၆။ အလုပ်အကိုင် အခွင့်အလမ်း၊ ရှားပါးခြင်း
၇။ မုန်တိုင်း၊ ဒဏ်ခံ အဆောက်အအုံ လှိုအပ်နေခြင်း	၇။ ဂျယ်စစ်မီး၊ မရှိခြင်း
	၈။ စက်ချယ်သင်တန်း လှိုအပ်ခြင်း
	၉။ သဘာဝဘေး၊ အန္တရာယ်ကင်းရှင်းစေရန် အဆောက်အအုံ မရှိခြင်း

ခ. မှော်မှန်းခြင်း- ဤကျေးရွာဖွံ့ဖြိုးတိုးတက်ရေးအတွက်နောင်လာမည့် (၅) နှစ်အားရည်ရွယ်၍ ဆောင်ရွက်ရန်အတွက် မည်သည့်အရာများသည်အဓိကမှော်မှန်းချက်ဖြစ်သနည်း။

အမျိုးသားအဖွဲ့မှတင်ပြသောမှော်မှန်းချက်များ	အမျိုးသမီးအဖွဲ့မှတင်ပြသောမှော်မှန်းချက်များ
၁။ လမ်း၊ ပန်း၊ ကောင်း၊ စေ့ချင်သတည်း	၁။ လမ်း၊ ပန်း၊ အခက်အခဲရှင်း၊ ကောင်း၊ စေ့ချင်သတည်း
၂။ ကျောင်း၊ ဆောင်း၊ ပြင်ဆင်ခြင်း၊ ခြံဆီး ရှိကရ	၂။ ကျောင်း၊ ဆောင်း၊ ပြုပြင်ပေး၊ စေ့ချင်သတည်း
၃။ စိုက်ပျိုးရေး ရန်နှင့် ဆောင်း၊ မြောင်း၊ လှိုချင်ပါသတည်း	၃။ ကျန်းမာရေး၊ ကောင်း၊ စေ့ချင်သတည်း
၄။ ကျောင်း၊ ဆောင်း အလုပ်လှိုချင်ပါသတည်း	၄။ စိုက်ပျိုးရေး လှိုကောက်မှုရှိစေချင်သတည်း
၅။ ဓား၊ ဓား၊ သုံး၊ လှိုချင်ပါသတည်း	၅။ မူကြိုကျောင်း၊ ဆောင်း ပြုပြင်ပေး၊ စေ့ချင်သတည်း
၆။ မူကြိုကျောင်း၊ ဆောင်း လှိုချင်ပါသတည်း	၆။ မီး၊ အလင်း၊ ရောင်၇၅စေ့ချင်သတည်း
၇။ ဆိုလာ၊ အဖွဲ့ရှိ မီး၊ များ လှိုချင်ပါသတည်း	၇။ စက်ချယ် သင်တန်း၊ ရှိ စေ့ချင်သတည်း
၈။ မုန်တိုင်း၊ ဒဏ်ခံ အဆောက်အအုံ လှိုချင်ပါသတည်း	၈။ သဘာဝဘေး၊ အန္တရာယ်ကင်းရှင်းစေရန် ရှိစေ့ချင်သတည်း

ကျေးရွာမိတ်ဆက် အစည်းအဝေးတွင်အမျိုးသမီး ကဏ္ဍအတွက် စောင့်ကြည့်စစ်ဆေးရမည့်အချက်များ

မေးမြန်းသည့်ရက်။

ရက်စွဲ -

စဉ်	အကြောင်းအရာ	တွေ့ရှိချက်		မှတ်ချက်
		✓	X	
၁	အစည်းအဝေးတက်ရောက်လူသူများအား ကျား၊မ ရေးရာ အခြေခံသဘောတရားများကို ရှင်းလင်းဆွေးနွေးခဲ့ပါသလား။	✓		
၂	စီမံကိန်းတွင် ပါဝင်သော ကျား၊မရေးရာ အကောင်အထည်ဖော်ရေး လိုအပ်ချက် (၅)ချက်ကို ရှင်းလင်းပြခဲ့ပါသလား။	✓		
၃	အစည်းအဝေးများခေါ်ယူရာတွင်အမျိုးသား/သမီးများအချိုးညီစွာတက်ရောက်နိုင်ရေး အတွက် အသိပေးတိုက်တွန်း စည်းရုံးခဲ့တာမျိုး ရှိပါသလား။	✓		
၄	အမျိုးသမီးများ၏ စကားသံများ၊ ပြောဆိုနိုင်ခွင့်များ ပိုမိုထွက်ပေါ်လာအောင် ဖန်တီးပေးခဲ့ပါသလား။	✓		
၅	ဆပ်ကော်မတီဖွဲ့များ ဖွဲ့စည်းရာတွင်အမျိုးသမီးများနှင့်ပါဝင်ဖွဲ့စည်းရေး၊ပူးပေါင်းပါဝင်ရေး၊ဦးဆောင်နိုင်ရေး အတွက်တွန်းအားပေးကူညီဆောင်ရွက်ခဲ့ပါသလား။	✓		
၆	အစည်းအဝေးကို အမျိုးသား/သမီးများ အလွယ်တကူပါဝင်တက်ရောက်နိုင်သော အချိန်နှင့် နေရာများကိုရွေးချယ်ခြင်း၊ထည့်သွင်းစဉ်းစားဆောင်ရွက်ခြင်းများတို့ကိုလုပ်ဆောင်ခဲ့ပါသလား။	✓		
၇	လူနည်းစု/ဆင်းရဲ/နွမ်းပါး/ထိခိုက်လွယ်သောအုပ်စုများကို အစည်းအဝေးမစတင်မီ အချိန်များက ရှာဖွေဖော်ထုတ်ခဲ့တာမျိုးများ ရှိပါသလား။	✓		
၈	လူနည်းစု/ဆင်းရဲ/နွမ်းပါး/ထိခိုက်လွယ်သော အမျိုးသား/သမီးများထဲမှ အချို့ကို အစည်းအဝေးတက်ရောက်နိုင်အောင် ဖိတ်ကြားဆောင်ရွက်မှုမျိုး ရှိခဲ့ပါသလား။	✓		
၉	လူနည်းစု/ဆင်းရဲ/နွမ်းပါး/ထိခိုက်လွယ်သောအမျိုးသား/သမီးများနှင့် ကြုံတွေ့နေရသောအခတ် အခဲများကို သင်ဆွေးနွေး မေးမြန်းခဲ့တာမျိုး ရှိပါသလား။	✓		
၁၀	အမျိုးသမီးများ ပြောဆိုတင်ပြနိုင်အောင် အချိန်ပေးရန်၊ ကြိုတင်စီစဉ်ဆောင်ရွက်မှုမျိုးများ ဆောင်ရွက်ခဲ့တာများ ရှိပါသလား။	✓		
၁၁	စီမံကိန်းလုပ်ငန်းခွဲများရှာဖွေဖော်ထုတ်ရာတွင်အမျိုးသား/သမီးများသီးခြားဆွေးနွေးဖော်ထုတ် ဆောင်ရွက်ခဲ့တာမျိုး ရှိပါသလား။	✓		

၁၂	ကျေးရွာစီမံကိန်း အထောက်အကူပြုကော်မတီများဖွဲ့စည်းရာတွင် အမျိုးသမီး၊ အမျိုးသား အချိုးညီမျှစွာ (၅၀ : ၅၀) ဖွဲ့စည်းနိုင်ခဲ့ပါသလား။ မဖွဲ့စည်းနိုင်ခဲ့ပါက မှတ်ချက်တွင် ရှင်းလင်းပါ။	✓		
၁၃	ဆပ်ကော်မတီများတွင် အနည်းဆုံး အမျိုးသမီးအဖွဲ့ဝင် တစ်ဦးနှုန်းဖြင့် ပါဝင်ဖွဲ့စည်းနိုင်ခဲ့ပါသလား။ မဖွဲ့စည်းနိုင်ခဲ့ပါက မှတ်ချက်တွင် ရှင်းလင်းပါ။	✓		
၁၄	ကျေးရွာ/ကျေးရွာအုပ်စု ဖွံ့ဖြိုးရေးစီမံချက် များတွင် အမျိုးသမီးများ ရွေးချယ်ဆုံးဖြတ်သည့်လုပ်ငန်းစီမံချက် အနည်းဆုံးတစ်ခုပါဝင်နိုင်ရေးအတွက် စည်းရုံး ဆွေးနွေးမှုများ ပြုလုပ်ဆောင်ရွက်ခဲ့ပါသလား။	✓		
၁၅	တက်ရောက်လာသူများအား အမျိုးသမီးများ၏ လိုအပ်ချက်များကို ဖြည့်ဆည်းပေးနိုင်ရန် အမျိုးသမီးများရွေးချယ်လိုက်သော ဦးစားပေးရွေးချယ်မှုများကို ထောက်ပံ့ပေးသွားမည်ဖြစ်ကြောင်း အသိပေးပြောကြားခဲ့ပါသလား။	✓		
၁၆	ရွေးချယ်လိုက်သော စီမံကိန်းလုပ်ငန်းခွဲများသည် ဒေသတွင်းမှာရှိသော လူနည်းစု/ဆင်းရဲ/နွမ်းပါး/ထိခိုက်လွယ် အုပ်စုများအပေါ် မည်သို့အကျိုးပြုနိုင် မည်ဖြစ်ကြောင်း ရှင်းလင်းပြောကြားခြင်း၊ မှတ်တမ်းတင်ခြင်းများတို့ကို ဆောင်ရွက်ခဲ့ပါသလား။	✓		
၁၇	ကျေးရွာအုပ်စုအဆင့် အစည်းအဝေးပြုလုပ်ရာတွင် အုပ်စု စီ/ထောက် ကော်မတီဝင်များကို ကျား၊မ ရေးရာလိုအပ်ချက်များ အကြောင်းကိုရှင်းလင်းပြော ကြားခဲ့ပါသလား။	✓		
၁၈	ကျေးရွာအုပ်စုအဆင့် အစည်းအဝေးပြုလုပ်ရာတွင် အုပ်စု စီ/ထောက် ကော်မတီဝင်များအားလုံး တက်ရောက်နိုင်မှု ရှိ/မရှိ စစ်ဆေးခဲ့ပါသလား။ မတက်ရောက်နိုင်ခဲ့ပါက မှတ်ချက်တွင် ရှင်းလင်းပါ။	✓		



လူထုဗဟိုပြုစီမံကိန်း

ရန်ကုန်တိုင်းဒေသကြီး၊ တောင်ပိုင်းခရိုင်၊ ကွမ်းခြံကုန်းမြို့နယ်

ကျေးရွာအစည်းအဝေးမှတ်တမ်း

ကျေးရွာ

ကျေးရွာအုပ်စု

အစည်းအဝေးပြုလုပ်သည့်နေရာ

အစည်းအဝေးပြုလုပ်သည့်နေ့ရက်

အစည်းအဝေးပြုလုပ်သည့်အကြောင်းအရာ

ဘုံမိ
တော်ကူးအနောက်
ဦးစိန်ထွေးနေအိမ်
၁၃.၂.၂၀၁၇
ကျေးရွာစီမံကိန်း ပထမအကြိမ် အစည်းအဝေး
ကျင်းပခြင်း။

အစည်းအဝေး တက်ရောက်သူဦးရေ။

။ ကျား (၂၃) ဦး မ (၂၉) ဦး = (၅၂) ဦး

ရည်ညွှန်းချက်။ ဆွေးနွေးချက်၊ ဆုံးဖြတ်ချက်၊ သဘောတူညီချက်၊ မှတ်တမ်းတင်သူ ပါဝင်ရမည်။

ဆွေးနွေးချက် (၁)။ " တော်ကူးအနောက်ကျေးရွာအုပ်စု၊ ဘုံမိကျေးရွာတွင် ပထမနှစ်စီမံကိန်းစက်ဝန်းအတွက် ပထမအကြိမ်ကျေးရွာအစည်းအဝေးကို ၂၀၁၃.၂.၁၇ ရက်နေ့ ၊ နေ့လယ် (၁၅:၀၀) နာရီအချိန်တွင် ကျေးရွာအတွင်း၌ ဦးစိန်ထွေးနေအိမ်တွင် အမှာစကားပြောကြားပါသည်။" ထို့နောက်လူထုစည်းရုံးရေးမှူးမှ အမည်နှင့်တာဝန်ကို မိတ်ဆက်ခဲ့ပါသည်။

လူထုဗဟိုပြုစီမံကိန်းသည် စိုက်ပျိုးရေး၊ မွေးမြူရေးနှင့် ဆည်မြောင်းဝန်ကြီးဌာနလက်အောက်၌ ကျေးလက်ဒေသ ဖွံ့ဖြိုးတိုးတက်ရေး ဦးစီးဌာနမှ လုပ်ဆောင်ကြောင်းနှင့် ကမ္ဘာ့ဘဏ်၏ အကူအညီဖြင့် အကောင်အထည်ဖော်ဆောင်ရွက်ကြောင်း ဂွင်းလင်းပြောကြားပါသည်။

ဆက်လက်ပြီး စီမံကိန်းမိတ်ဆက် ၂၀၅၁ ခုနှစ်ကို တစ်ဆင့်ချင်း ဂွင်းလင်းမှုများဖြင့် လုပ်ဆောင်ပြီး လူထုဗဟိုပြုစီမံကိန်းအကြောင်းကို လူထုအား မေးမြန်းပြီး ရည်ရွယ်ချက်၊ စီမံကိန်းဂရုဏ်း၊ အကောင်အထည်ဖော်မည့် အစီအစဉ်များ၊ ကျား-မရေးရာနှင့် အမျိုးသမီးများ စွမ်းဆောင်ရည်မြှင့်တင်ရေး စသည်တို့ကို ဂွင်းလင်းပြောကြားပြီး စီမံကိန်းစက်ဝန်း၏ အဖွဲ့ဝင်၊ ငြိမ်းချမ်း၊ အောင် ၂၀၁၅ ခုနှစ် ကို ဆက်လက်ပြီး ဝင်



မလောဦးကို လူတူဆန္ဒဖြင့် အဆိုပြုတင်သွင်းပြီး မဲပေးရွေးချယ်အတည်ပြုခံ
ပါသည်။

ဆွေးနွေးချက်ပြာ။ "လူမှုဆန်းစစ်ခြင်း ငါ့မပြီး ငြိမ့်လျှင်မည်ကို ရှင်း
လင်းပြောကြားခံသည်။" လိုဆန်းစစ်မှုတွင် လူတိုင်း ပါဝင်ဆွေးနွေး နိုင်ရန်အတွက်
အဖွဲ့ငယ်များ ခွဲပြီး ဆွေးနွေးမှုများဖြင့်လျှင်မည်ဖြစ်ကြောင်း နှင့်အဖွဲ့တစ်ဖွဲ့လျှင်
ကျား၊မ မှတစ်ဖွဲ့ ပါဝင်ဆွေးနွေးမှုများ ဖြစ်ကြောင်း စသည်တို့ကို ရှင်းလင်းပြောပြ
ပြီး အဖွဲ့ငယ်ဖွဲ့ခွဲ၍ ဆွေးနွေးဆောင်ရွက်ခဲ့ပါသည်။

သဘောတူဆုံးဖြတ်ချက်များ။ "စေတနာ့ဝန်ထမ်းများ အဖြစ် ဦးစိုးသဖြင့်
နှင့် ဒေါ်ခင်မယ်တို့ကို ရွေးချယ်ခံပါသည်။" လူမှုဆန်းစစ်မှုများ မှစော်ပြသော
အခက်အခဲများကို မူတည်ပြီး ကျေးရွာဖွံ့ဖြိုးရေးလုပ်ငန်းများကိုဆောင်ရွက်ရန်
သဘောတူဆုံးဖြတ်ခံပါသည်။

မှတ်တမ်းတင်သူ

ဦးစိုးသဖြင့်

ကျေးရွာစေတနာ့ဝန်ထမ်း

အတည်ပြုသူ

ဦးတင်စိန်

၁၈/၀၅/၂၀၁၅



လူထုဗဟိုပြုစီမံကိန်း

ရန်ကုန်တိုင်းဒေသကြီး၊ တောင်ပိုင်းခရိုင်၊ ကွမ်းခြံကုန်းမြို့နယ်

ကျေးရွာအစည်းအဝေးမှတ်တမ်း

ကျေးရွာ

ကျေးရွာအုပ်စု

အစည်းအဝေးပြုလုပ်သည့်နေရာ

အစည်းအဝေးပြုလုပ်သည့်နေ့ရက်

အစည်းအဝေးပြုလုပ်သည့်အကြောင်းအရာ

ဘဲခို

ဝေဏ်ကူး အနောက်

ဦးစိန်ထွေး နေအိမ်

၁၅.၂.၂၀၂၀

ကျေးရွာစီမံကိန်း ဒုတိယ အကြိမ် အစည်း အဝေး

ကျင်းပခြင်း

အစည်းအဝေး တက်ရောက်သူဦးရေ။

ကျား (၂၀) ဦး မ (၃၀) ဦး = (၅၀) ဦး

ရည်ညွှန်းချက်။ ဆွေးနွေးချက်၊ ဆုံးဖြတ်ချက်၊ သဘောတူညီချက်၊ မှတ်တမ်းတင်သူ ပါဝင်ရမည်။

ဆွေးနွေးချက် ၁၁ ။ "ဝေဏ်ကူး အနောက်ကျေးရွာအုပ်စု ၊ ဘဲခိုကျေးရွာ ပထမနှစ်စီမံကိန်း စက်ဝန်း ဒုတိယ အကြိမ် အစည်း အဝေး ကို ၂၀၂၀.၂.၁၅ ရက်နေ့ ၊ နေ့လယ် ၁၂.၀၀ နာရီတွင် ဦးစိန်ထွေး နေအိမ်တွင် ပြုလုပ်ခဲ့ပါသည်။" ဤစွာ ပထမ အကြိမ် အစည်း အဝေး တွင် ဆွေးနွေးခဲ့သည့်များကို အပြန်အလှန် ဆွေးနွေးခဲ့ကြသည်။ ထို့နောက် အဖွဲ့ ၆၅ ဖွဲ့၍ ကိုယ်စား လှယ် ၂၀ ခု ခန့် ခွဲပေးပြီး တစ်ဖွဲ့ချင်း စီမံ ဖြန့်လှည့်တင်ပြခြင်း များ ပြုလုပ်ခဲ့ပါသည်။

ဆွေးနွေးချက် ၂၂ ။ "ကျေးရွာအတွင်းရှိ လိုအပ်ချက်များကို ဖြန့်လှည့်တင်ပြပြီး နောက်အဆင့် အခါ ၊ မျှော်မှန်းချက်များကို သိရှိစေရန် အမျိုးသား တစ်ဖွဲ့ ၊ အမျိုးသမီး တစ်ဖွဲ့ အဖွဲ့ ဖွဲ့ကာ ဆွေးနွေးခဲ့ပါသည်။" ဆွေးနွေးပြီး ၇၅ လာသော အမျိုးသား ၊ အမျိုးသမီး တစ်ပြသော ဖွဲ့ဖြုတ်ရေး လုပ်ငန်းစဉ်များကို လူထုဆန္ဒဖြင့် လျှို့ဝှက် မဲပေးစနစ်ဖြင့် ရွေးချယ်ခဲ့ပါသည်။ ပထမဦးစားပေး လုပ်ငန်းများကို သိရှိပြီးနောက် ကျေးရွာစီမံကိန်း ကော်မတီဝင်များကို အဆိုပြုတင်သွင်းပြီး လျှို့ဝှက်မဲပေးစနစ်ဖြင့် စီမံကိန်း ဥက္ကဋ္ဌ ကျား - ၁၊ မ - ၁၊ လှည့်ပတ်ထိန်းသိမ်းရေး ကျား - ၁၊ မ - ၂၊ ဧကရာဇ် ကျား - ၁ စသည်ဖြင့် ကော်မတီဝင်များကို ရွေးချယ်ခဲ့ပါသည်။

ဆုံးဖြတ်ချက် ။ "ကျေးရွာခြေသားပစ်လမ်း၁င်းခြင်း လုပ်ငန်း စဉ်ကိုမဲ အများဆုံးဖြင့် ရွေးချယ် အကူပြုခဲ့ပါသည်။"

မှတ်တမ်းတင်သူ
ဦးစိုး သ ကြိုင်

အတည်ပြုသူ
ဦးတင်စိုး

ဘဝိကျေး၊ ရှာ၏အမည်၊ ယား၊ များ၊ တင်ပြသော အဆက်အခံ/ပြဿနာများ

- * လမ်း၊ ပန်း၊ အဆက်အခံရှိခြင်း၊ ရှာလမ်း၊ ကောင်းခြင်း
- * ကျောင်း၊ ဆောင်ပျက်စီးခြင်း၊ ကျောင်းဝင်း၊ ခြံလုံခြုံမှု မရှိခြင်း
- * စိုက်ပျိုးရေး လုပ်ကိုင်မှု မရှိခြင်း
- * ကျောင်း၊ ဆောင်သစ်လှို အပ်မှုရှိခြင်း
- * ကျေး၊ လက်ဆေးပေးခန်း လှို အပ်ခြင်း
- * မူကြိုကျောင်း၊ ဆောင်လှိုအပ်ခြင်း
- * လျှပ်စစ်မီး မရှိခြင်း
- * ယာကဝ တေး၊ အနွှာရယ် ခိုလှုံရန် အဆောက်အဦး မရှိခြင်း

ဘဝိကျေး၊ ရှာ ၏ အမည်၊ ယား၊ များ၊ တင်ပြသော မျှော်မှန်း၊ ချက်များ

- * လမ်း၊ ပန်း၊ ဆက်သွယ်ရေး ကောင်း စေချင်ပါသည်။
- * ကျောင်း၊ ဆောင်ခြံစည်းဆင်ခြင်ခြင်း၊ ကျောင်းခြံစည်း၊ ရိုး၊ ကျေး၊ ပေး စေချင်ပါသည်။
- * စိုက်ပျိုးရေး ရေရရှိ ချောင်း၊ မြောင်း လှိုချင်ပါသည်။
- * ကျောင်း၊ ဆောင် အသစ် တည်ဆောက် ပေး စေချင်ပါသည်။
- * ဆေးပေးခန်း တည်ဆောက်ပေး စေချင်ပါသည်။
- * မူကြိုကျောင်း တည်ဆောက်ပေး စေချင်ပါသည်။
- * ဆိုလာ / ဘတ္တရီ မီးများ ရရှိ စေချင်ပါသည်။
- * ခိုလှုံရန် ခိုင်ခံ့ တောင့်တင်းသော အဆောက်အဦး လှိုချင်ပါသည်။

ဘဝိကျေးရွာ၏အမျိုးသမီးများတင်ပြသောအခါပြဿနာများ

- * လမ်းပန်းဆက်သွယ်ရေးအခက်အခဲရှိခြင်း
- * ကျောင်းဆောင်ပျက်စီးခြင်း
- * ကျန်းမာရေးလက်လှမ်းမီမှုနည်းပါးခြင်း
- * စိုက်ပျိုးရေးအခက်အခဲရှိခြင်း
- * မူကြိုကျောင်းဆောင်လှိုအပ်ခြင်း
- * အလုပ်အကိုင်အခက်အခဲရှိခြင်း၊ ရှားပါးခြင်း
- * မီးမရှိခြင်း
- * သဘာဝဘေးအန္တရာယ်ရှိလှုံ့ရန်အဆောက်အဦးမရှိခြင်း
- * စက်ချုပ်သင်တန်းလှိုအပ်ခြင်း

ဘဝိကျေးရွာ၏အမျိုးသမီးများတင်ပြသော ဖွဲ့စည်းချက်များ

- * လမ်းပန်းဆက်သွယ်ရေးကောင်းမွန်စေချင်သည်။
- * စာသင်ကျောင်းဆောင် ဖြည့်ဖြည့်ပေးစေချင်သည်။
- * ကျန်းမာရေးလက်လှမ်းမီ ရရှိစေချင်သည်။
- * စိုက်ပျိုးရေးလုပ်လေ့ရှိမှု ရရှိရန်ချောင်း၊ မြောင်း ဖြည့်ဖြည့်ပေးစေချင်သည်။
- * မူကြိုကျောင်းဆောင် ဖြည့်ဖြည့်ပေးစေချင်သည်။
- * အလုပ်အကိုင်အခွင့်အလမ်းများ ရရှိစေချင်သည်။
- * မီးရရှိစေချင်သည်။
- * စက်ချုပ်သင်တန်း ရရှိစေချင်သည်။

ကဏ္ဍအလိုက်ဦးစားပေး ဖွံ့ဖြိုးရေး လုပ်ငန်းစဉ်များ

ကျေးရွာအမည်၊ ။ ဘဲမိ

အုပ်စုအမည်၊ ။ ဆော်လူးကန်

ကဏ္ဍ	စဉ်	လုပ်ငန်းအမည်	အဆိုပြုသူ	လ/နှစ်	လုပ်ဆောင်မည့်သူ	ပြင်ပမှ ထောက်ပံ့မည့်သူ
အခြေခံအဆောက်အအုံ	၀	မင်းပြင်မြို့နယ်	မ + မ	၂/၂၀၁၇	ကျေးရွာလူထု	လူထုပေးအကူအညီ
	၂	အောင်ကျေးရွာ	မ + မ	၂/၂၀၁၇	"	"
	၃	ကျေးရွာ	မ	၂/၂၀၁၇	"	"
	၄	ကျေးရွာ	မ + မ	၂/၂၀၁၇	"	"
	၅	ကျေးရွာ	မ + မ	၂/၂၀၁၇	"	"
အသက်မွေးဝမ်းကျောင်း	၀	ကျေးရွာ	မ	၂/၂၀၁၇	"	"
	၂					
	၃					
	၄					
	၅					
ကျန်းမာရေးကဏ္ဍ	၀	ကျေးရွာ	မ + မ	၂/၂၀၁၇	"	"
	၂					
	၃					
	၄					
	၅					
နည်းပညာ ရရှိမှု	၀					
	၂					
	၃					
	၄					
	၅					
အခြား	၀	ကျေးရွာ	မ	၂/၂၀၁၇	"	"
	၂					
	၃					
	၄					
	၅					

၁၄။ VDP အရည်အသွေးထိန်းချုပ်မှု

ထိန်းချုပ်သူ-

ရက်စွဲ-

ရွာ-

VDP ရက်စွဲ-

မြို့နယ်- ကွယ်- ဩဂျတ်- ကျေးရွာအုပ်စု-

(၁) VDP စာရွက်စာတမ်းပြီးဆုံးမှုကို စစ်ဆေးပါ။ (OM အရ)

- မျက်နှာပုံ (အပုံး)
- မာတိကာ
- ကျေးရွာအခြေခံ Data
- PSA အကျဉ်းချုပ်နှင့် PRA လုပ်ငန်းစဉ်
- အမျိုးသား/အမျိုးသမီးအဖွဲ့များ၏ အခက်အခဲများ
- ကျေးရွာမျှော်မှန်းချက် (ဆွေးနွေးချက်ရလဒ်)
- အမျိုးသား/အမျိုးသမီးအဖွဲ့များသဘောတူထားသည့် နောင်ရှုနှစ်အတွက် ဦးစားပေးလုပ်ငန်းများစာရင်း (အခြေခံအဆောက်အအုံ၊ အသက်မွေးမှု၊ ပညာရေး၊ လူမှုရေးထိန်းသိမ်းမှု....)

နောက်ဆက်တွဲများ-

- လူမှုရေးအကဲဖြတ်မှု စာရွက်စာတမ်းခါတ်ပုံနှင့် PRA လုပ်ငန်းစဉ် (ဖြစ်နိုင်လျှင်)၊ မြေပုံများ ပါရမည်၊ စည်းစိမ်ပိုင်ဆိုင်မှုအဆင့်၊ venn ပုံ...
- ကျေးရွာစီမံကိန်းရေးဆွဲရေးအစည်းအဝေးမိတ္တူ
- ကျေးရွာ၏အချက်အလက် (PC 1 ပုံစံ)
- ကျေးရွာမျှော်မှန်းချက်

(၂) လူမှုရေးအကဲဖြတ်မှုအရည်အသွေးနှင့် VDP စစ်ဆေးပါ။

- VDP တွင်ပါဝင်သောဦးရေ (အမျိုးသား/အမျိုးသမီး)-
- လူမှုရေးအကဲဖြတ်မှုအရည်အသွေးနှင့် VDP အတွက် ရက်ပေါင်း-
- PRA ပစ္စည်းများ အသုံးပြုသည့် အရေအတွက်-
- ပါဝင်သောဦးရေနှင့် လုပ်ငန်းများ မှတ်တမ်းတင်ခြင်း (အစည်းအဝေးမှတ်တမ်း၊ အဖွဲ့ခါတ်ပုံ၊ တိုင်းရင်းသားအနည်းစုနှင့် ထိခိုက်လွယ်သော အဖွဲ့များ)
 - အလွန်ကောင်း
 - ကောင်း
 - ညံ့
- လုပ်ငန်းများ မှတ်တမ်းတင်ခြင်းနှင့် အမျိုးသမီးအဖွဲ့အစည်းအဝေး၏ရလဒ် အားခွဲခြားပေးထားသလား။
 - ရှိ
 - မရှိ
- စီမံကိန်းအရေအတွက် (အမျိုးသား/အမျိုးသမီးရွေးချယ်မှုအရေအတွက်)-
- PRAနှင့်သက်ဆိုင်သောအခြား စီမံကိန်းအရေအတွက် (အမျိုးသား/အမျိုးသမီးရွေးချယ်မှုအရေအတွက်)