

ပြည်ထောင်စုသမ္မတ မြန်မာနိုင်ငံတော် အစိုးရ
စိုက်ပျိုးရေး၊ မွေးမြူရေး နှင့် ဆည်မြောင်းဝန်ကြီးဌာန
ကျေးလက်အသွံ့ဖြိုးတိုးတက်ရေး ဦးစီးဌာန
ကွမ်းခြံကုန်းမြို့နယ်



လူထုပဟိုပြုစီမံကိန်း
National Community Driven Development Project (NCDDP)



ကျေးရွာဖွံ့ဖြိုးရေးအစီအစဉ်
Village Development Plan (VDP)
တောကျောင်းအုပ်စု၊ ကျောင်းကုန်းကျေးရွာ

၂၀၁၇ ခုနှစ်

ကွမ်းခြံကုန်းမြို့

မာတိကာ

၁။ မြို့နယ်မြေပုံ

၂။ ကျေးရွာမြေပုံ (တည်နေရာ)

၃။ အုပ်စုတွင်ပါဝင်သော ကျေးရွာများစာရင်း

၄။ ကျေးရွာအခြေခံအချက်အလက်များ (ကျေးရွာသမိုင်းကြောင်း)

၅။ လူထုပူးပေါင်းပါဝင်သော လူမှုဆန်းစစ်ခြင်းနှင့် အကဲဖြတ်ခြင်းလုပ်ငန်းစဉ် (PSA, PRA)အကျဉ်းချုပ်ဇယား

၆။ ကျေးရွာဖွံ့ဖြိုးရေးအစီအစဉ်အတွက် အသုံးပြုခဲ့သော PRA tools များနှင့် တစ်ခုချင်းစီ၏ သုံးသပ်ချက်များ

၇။ ကော်မတီများရွေးချယ်ခြင်းနှင့် ကျေးရွာဖွံ့ဖြိုးရေးအစီအစဉ် ဆောင်ရွက်မှုမှတ်တမ်းခါတ်ပုံများ

၈။ ကျေးရွာအချက်အလက် (ပုံစံ ၁)

၉။ စီမံကိန်းစက်ဝန်းအချိန်ဇယား (ပုံစံ ၂)

၁၀။ ကျေးရွာဖွံ့ဖြိုးရေး ဦးစားပေးအစီအစဉ် (ပုံစံ ၃)

၁၁။ ကျေးရွာအုပ်စု စီမံကိန်းလုပ်ငန်းခွဲရွေးချယ်ခြင်း (ပုံစံ ၄)

၁၂။ အစည်းအဝေးမှတ်တမ်းများ

၁၃။ ကဏ္ဍအလိုက် ဦးစားပေးဖွံ့ဖြိုးရေးလုပ်ငန်းစဉ်များ

ကွမ်းခြံကုန်းမြို့နယ်မြေပုံ

ကွမ်းခြံကုန်းမြို့နယ်၏ အခြေပြမြေပုံ



၂။ မြန်မာနိုင်ငံတို့၏ ဝေပာကြီး၊ ကျွမ်းခြံကုန်း၊ ဖြိုနယ်၊ ဟောကျေင်း၊ ကျေးရွာအုပ်စုပုံပြင်

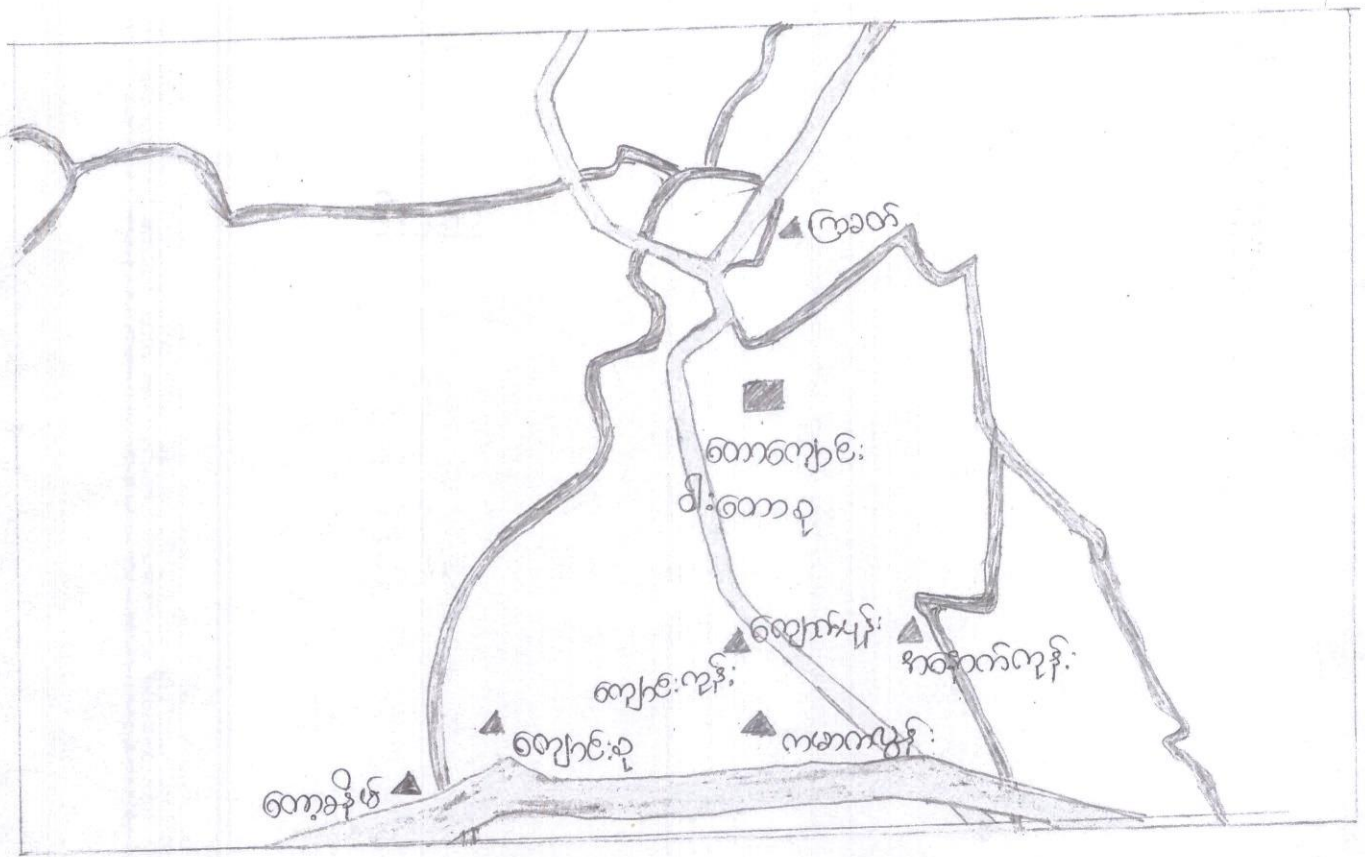

- အုပ်စုကျေးရွာ
- ကျေးရွာ
- ကျေးလက်ရပ်
- ကျွမ်းခြံကုန်း
- ဝမ်းမကြီး

၃။ အုပ်စုတွင် ပါဝင်သော ကျေးဇူးများ စာရင်း

- (၁) တောကျွန်း
- (၂) ဝါးတော
- (၃) အနောက်ကုန်း
- (၄) ကျွန်းကုန်း
- (၅) ကျွန်းပုန်း
- (၆) ကမာကပွန်း
- (၇) ကျွန်းစု
- (၈) ကော့ခိုမ်
- (၉) ကြွဆန်

လူထုပူးပေါင်းပါဝင်သော လူမှုဆန်းစစ်ခြင်း နှင့် အကဲဖြတ်ခြင်း လုပ်ငန်းစဉ် အကျဉ်းချုပ်

စဉ်	အကြောင်းအရာ	ရက်စွဲ	ဦးတည်အုပ်စု	တက်ရောက်သူ			အဓိကဆွေးနွေးသည့် အကြောင်းအရာများ
				ကျား	မ	ပေါင်း	
၁	ကျေးရွာလူမှုရေး နှင့် အရင်းအမြစ်ပြ မြေပုံ	၂၀၁၇.၃.၂၀	ရပ်မိရပ်ဖများ၊ ကျေးရွာအကြောင်း ပိုမိုသိသူများ၊ ပုံဆွဲနိုင်သူအချို့	၁၉	၂၄	၄၃	အရင်းအမြစ်များ၊ အရင်းအမြစ် များပေါ်အခြေခံ၍လုပ်နေသော လုပ်ငန်းများ၊အခြေခံအ ဆောက် အအုံများ၊သီးခြားရှိနေ သောအုပ်စုများ
၂	ဥစ္စာနေကြွယ်ဝမှု သတ်မှတ်ခြင်း	၂၀၁၇.၃.၂၀	ချမ်းသာ၊ အလယ် အလတ်၊ နွမ်းပါး၊ အလွန်နွမ်းပါး	၁၉	၂၄	၄၃	ကျေးရွာလူမှုစီးပွားအုပ်စုများခွဲ ခြားသတ်မှတ်နိုင်ရေးအတွက် အခြေခံစံနှုန်းများသတ်မှတ် ခြင်း၊ကျေးရွာသားများနှင့် အ များသဘောတူခွဲခြားသတ် မှတ်ခြင်း
၃	ပိုင်ဆိုင်မှုသုံးသပ်ခြင်း	၂၀၁၇.၃.၂၀	လူတန်းစားပေါင်းစုံ ပါဝင်သော အမျိုးသမီး နှင့် အမျိုးသားများ	၁၉	၂၄	၄၃	အမျိုးသမီးများ နှင့် အမျိုးသား များ အသုံးပြုနေသောအရင်း အမြစ်များ နှင့်ထိန်းချုပ်ထား သော လုပ်ငန်းများ
၄	ရာသီခွင်ပြ ပြက္ခဒိန်	၂၀၁၇.၃.၂၀	အသက်မွေးဝမ်း ကျောင်းအုပ်စု အားလုံးပါဝင်သော အမျိုးသမီး/သား များ	၁၉	၂၄	၄၃	အဓိကအသက်မွေးဝမ်းကြောင်း လုပ်ငန်းများ၊ဝင်ငွေ နှင့်ထွက်ငွေ ၊အမျိုးသမီးများ အသက်မွေးဝမ်း ကြောင်းနှင့် ဝင်ငွေ
၅	ပင့်ကူအိမ်သုံးသပ် ခြင်း	၂၀၁၇.၃.၂၀	ကျေးရွာအတွင်းရှိ အမျိုးသမီး/ အမျိုးသား အချို့	၁၉	၂၄	၄၃	အမျိုးသမီးများ နှင့် အမျိုးသား များ လက်လှမ်းမီမှုကွာခြားမှု များ၊တူညီရန်ပြုလုပ်နိုင်မှု၊ အ မျိုးသမီးများ၏ အခြေအနေကို တိုးတက်အောင်လုပ်ဆောင်နိုင်မှု
၆	အဖွဲ့အစည်းချိတ် ဆက်ပုံ	၂၀၁၇.၃.၂၀	ကျေးရွာအတွင်းရှိ အမျိုးသမီး/ အမျိုးသား အချို့	၁၉	၂၄	၄၃	ကျေးရွာအတွင်းရှိအဖွဲ့များ နှင့် ကျေးရွာပြင်ပရှိအဖွဲ့များ ချိတ် ဆက်ဆောင်ရွက်မှု နှင့် ထိုအဖွဲ့ များ၏ အခန်းကဏ္ဍ

၇	အဓိကအခက်အခဲ ပြဿနာများ	၂၀၀၇.၉.၁၉	အမျိုးသမီးအုပ်စု	၁၉	၂၄	၄၇	ဆွေးနွေးထားသောအခြေခံ အဆောက်အဦးများနှင့် အသက်မွေးဝမ်းကြောင်း လုပ်ငန်းများ၊ပညာရေး၊ ကျန်းမာရေး
၈	အဓိက အခက်အခဲ ပြဿနာများ	၂၀၀၇.၉.၁၉	အမျိုးသားအုပ်စု	၁၉	၂၄	၄၇	ဆွေးနွေးထားသောအခြေခံ အဆောက်အဦးများနှင့် အသက်မွေးဝမ်းကြောင်း လုပ်ငန်းများ၊ပညာရေး၊ ကျန်းမာရေး
၉	ကျေးရွာ၏ နောင် (၅) နှစ်အတွက် ဖွံ့ဖြိုးရေး အစီအစဉ်ပြဇယား	၂၀၀၇.၉.၁၉	ကျေးရွာလူထု	၁၉	၂၄	၄၇	အကျိုးပြုဦးရေအကျိုးခံစား ခွင့်နှင့် အဓိက လိုအပ်ချက်များ ပေါ် မူတည်၍ဆုံးဖြတ်သည်

ဒို့တိယဒုတိယလောကီ:

လူထုပူးပေါင်းပါဝင်သော လူမှုဆန်းစစ်ခြင်း နှင့် အကဲဖြတ်ခြင်း လုပ်ငန်းစဉ် အကျဉ်းချုပ် (ကျေးဇူးတုနိုး + ကျေးဇူးလှ ၄၆:)

စဉ်	အကြောင်းအရာ	ရက်စွဲ	ဦးတည်အုပ်စု	တက်ရောက်သူ			အဓိကဆွေးနွေးသည့် အကြောင်းအရာများ
				ကျား	မ	ပေါင်း	
၁	ကျေးရွာလူမှုရေး နှင့် အရင်းအမြစ်ပြု မြေပုံ	၂၀၁၇.၀၆.၂၆	ရပ်မိရပ်ဖများ၊ ကျေးရွာအကြောင်း ပိုမိုသိသူများ၊ ပုံဆွဲနိုင်သူအချို့	၁၃	၂၂	၃၅	အရင်းအမြစ်များ၊ အရင်းအမြစ် များပေါ် အခြေခံ၍လုပ်နေသော လုပ်ငန်းများ၊ အခြေခံအ ဆောက် အအုံများ၊ သီးခြားရှိနေ သောအုပ်စုများ
၂	ဥစ္စာနေကြွယ်ဝမှု သတ်မှတ်ခြင်း	၂၀၁၇.၀၆.၂၆	ချမ်းသာ၊ အလယ် အလတ်၊ နွမ်းပါး၊ အလွန်နွမ်းပါး	၁၃	၂၂	၃၅	ကျေးရွာလူမှုစီးပွားအုပ်စုများခွဲ ခြားသတ်မှတ်နိုင်ရေးအတွက် အခြေခံစံနှုန်းများသတ်မှတ် ခြင်း၊ ကျေးရွာသားများနှင့် အ များသဘောတူခွဲခြားသတ် မှတ်ခြင်း
၃	ပိုင်ဆိုင်မှုသုံးသပ်ခြင်း	၂၀၁၇.၀၆.၂၆	လူတန်းစားပေါင်းစုံ ပါဝင်သော အမျိုးသမီး နှင့် အမျိုးသားများ	၁၃	၂၂	၃၅	အမျိုးသမီးများ နှင့် အမျိုးသား များ အသုံးပြုနေသောအရင်း အမြစ်များ နှင့်ထိန်းချုပ်ထား သော လုပ်ငန်းများ
၄	ရာသီခွင်ပြ ပြက္ခဒိန်	၂၀၁၇.၀၆.၂၆	အသက်မွေးဝမ်း ကျောင်းအုပ်စု အားလုံးပါဝင်သော အမျိုးသမီး/သား များ	၁၃	၂၂	၃၅	အဓိကအသက်မွေးဝမ်းကြောင်း လုပ်ငန်းများ၊ ဝင်ငွေ နှင့်ထွက်ငွေ ၊ အမျိုးသမီးများ အသက်မွေးဝမ်း ကြောင်းနှင့် ဝင်ငွေ
၅	ပင့်ကူအိမ်သုံးသပ် ခြင်း	၂၀၁၇.၀၆.၂၆	ကျေးရွာအတွင်းရှိ အမျိုးသမီး/ အမျိုးသား အချို့	၁၃	၂၂	၃၅	အမျိုးသမီးများ နှင့် အမျိုးသား များ လက်လှမ်းမီမှုကွာခြားမှု များ၊ တူညီရန်ပြုလုပ်နိုင်မှု၊ အ မျိုးသမီးများ၏ အခြေအနေကို တိုးတက်အောင်လုပ်ဆောင်နိုင်မှု
၆	အဖွဲ့အစည်းချိတ် ဆက်ပုံ	၂၀၁၇.၀၆.၂၆	ကျေးရွာအတွင်းရှိ အမျိုးသမီး/ အမျိုးသား အချို့	၁၃	၂၂	၃၅	ကျေးရွာအတွင်းရှိအဖွဲ့များ နှင့် ကျေးရွာပြင်ပရှိအဖွဲ့များ ချိတ် ဆက်ဆောင်ရွက်မှု နှင့် ထိုအဖွဲ့ များ၏ အခန်းကဏ္ဍ

၇	အဓိကအခက်အခဲ ပြဿနာများ	၂၀၀၇.၀၉.၂၉	အမျိုးသမီးအုပ်စု	၁၃	၂၂	၃၅	ဆွေးနွေးထားသောအခြေခံ အဆောက်အဦများနှင့် အသက်မွေးဝမ်းကြောင်း လုပ်ငန်းများ၊ပညာရေး၊ ကျန်းမာရေး
၈	အဓိက အခက်အခဲ ပြဿနာများ	၂၀၀၇.၀၉.၂၀	အမျိုးသားအုပ်စု	၁၃	၂၂	၃၅	ဆွေးနွေးထားသောအခြေခံ အဆောက်အဦများနှင့် အသက်မွေးဝမ်းကြောင်း လုပ်ငန်းများ၊ပညာရေး၊ ကျန်းမာရေး
၉	ကျေးရွာ၏ နောင် (၅) နှစ်အတွက် ဖွံ့ဖြိုးရေး အစီအစဉ်ပြဇယား	၂၀၀၇.၀၉.၂၀	ကျေးရွာလူထု	၁၃	၂၂	၃၅	အကျိုးပြုပြီးရောအကျိုးခံစား ခွင့်နှင့် အဓိက လိုအပ်ချက်များ ပေါ် မူတည်၍ဆုံးဖြတ်သည်

ကျောက်ပန်း၊ ကျောင်းကုန်းကျေးရွာ ယူမှုရေးအဖွဲ့၏ မြေပုံ

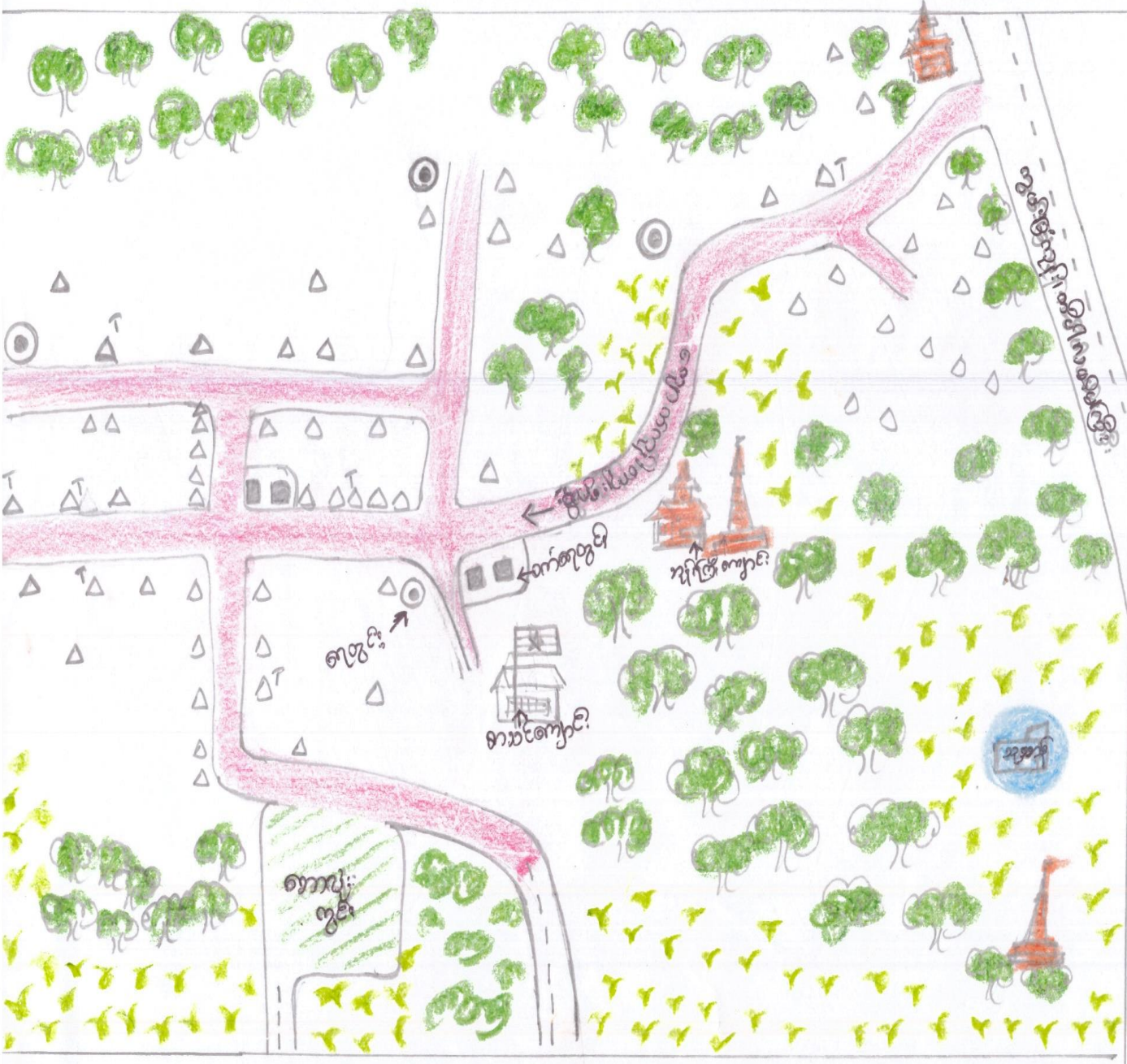
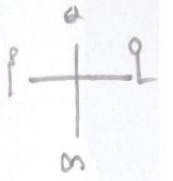

- △ - ကိုင်း
- ကျောက်ပန်း
- ကျောက်ပန်း
- ⊙ - ကျောက်ပန်း
- - ကျောက်ပန်း
- T - ကျောက်ပန်း
- ကျောက်ပန်း
- ကျောက်ပန်း
- - ကျောက်ပန်း
- ကျောက်ပန်း
- ကျောက်ပန်း

ကျောင်းကုန်၊ ကျောက်ပုန်၊ ကျေးရွာ

လူများ၊ ဘုရား၊ ဘုရား၊ ဘုရား၊ ဘုရား

ကျေးရွာ၊ ဘုရား၊ ဘုရား၊ ဘုရား

- အဓိက အသက်မွေး ဝမ်း ကြောင်း လုပ်ငန်း များ မှာ လယ်ယာ စိုက်ပျိုး ရေး လုပ်ငန်း၊ ရာသီပေါ် ဟင်းသီး ဟင်းရွက် စိုက်ပျိုး ရေး လုပ်ငန်း နှင့် ကွမ်း စိုက်ခြင်း လုပ်ငန်း များ ကို ဝမ်းက ဝမ်းကိုင် ကြသည်။
- ဝါးဖြူ၊ ပုစွန်ဖြူ၊ ထောင်း ယာန် လုပ်ငန်း များ ဆို လုပ်ကိုင် ကြပါသည်။
- ဘေးကင်းရေး ပေါ်များဖြင့်၊ သစ်ပင်များ ပျော့နည်းလာပါသည်။
- တစ်ရွာလုံး ကရင် လူမျိုး များ ရှေ့ဆိုင်ဖြင့်၊ ပုဒ္ဓားဘာကို ကွပ်ကဲ ကြပါသည်။

ကျေးရွာ၏ အုပ်ချုပ်ရေး

- ၁။ ကျောက်ပုန်၊ ကျောင်းကုန်၊ ကျေးရွာ၊ ဘုရား၊ ဘုရား၊ ဘုရား၊ ဘုရား
- ၂။ ကျောင်းကုန်၊ ကျောင်းကုန်၊ ကျောင်းကုန်၊ ကျောင်းကုန်၊ ကျောင်းကုန်
- ၃။ ကျောင်းကုန်၊ ကျောင်းကုန်၊ ကျောင်းကုန်၊ ကျောင်းကုန်၊ ကျောင်းကုန်
- ၄။ ကျောင်းကုန်၊ ကျောင်းကုန်၊ ကျောင်းကုန်၊ ကျောင်းကုန်၊ ကျောင်းကုန်
- ၅။ ကျောင်းကုန်၊ ကျောင်းကုန်၊ ကျောင်းကုန်၊ ကျောင်းကုန်၊ ကျောင်းကုန်
- ၆။ ကျောင်းကုန်၊ ကျောင်းကုန်၊ ကျောင်းကုန်၊ ကျောင်းကုန်၊ ကျောင်းကုန်
- ၇။ ကျောင်းကုန်၊ ကျောင်းကုန်၊ ကျောင်းကုန်၊ ကျောင်းကုန်၊ ကျောင်းကုန်



တောကျောင်းကျေးရွာအုပ်စု၊ကျောင်းကုန်းကျေးရွာ

၆၀၀

လူမှုရေးနှင့် အရင်းအမြစ်ပြု မြေပုံ (ညွှန်ကြားရေးဌာန)

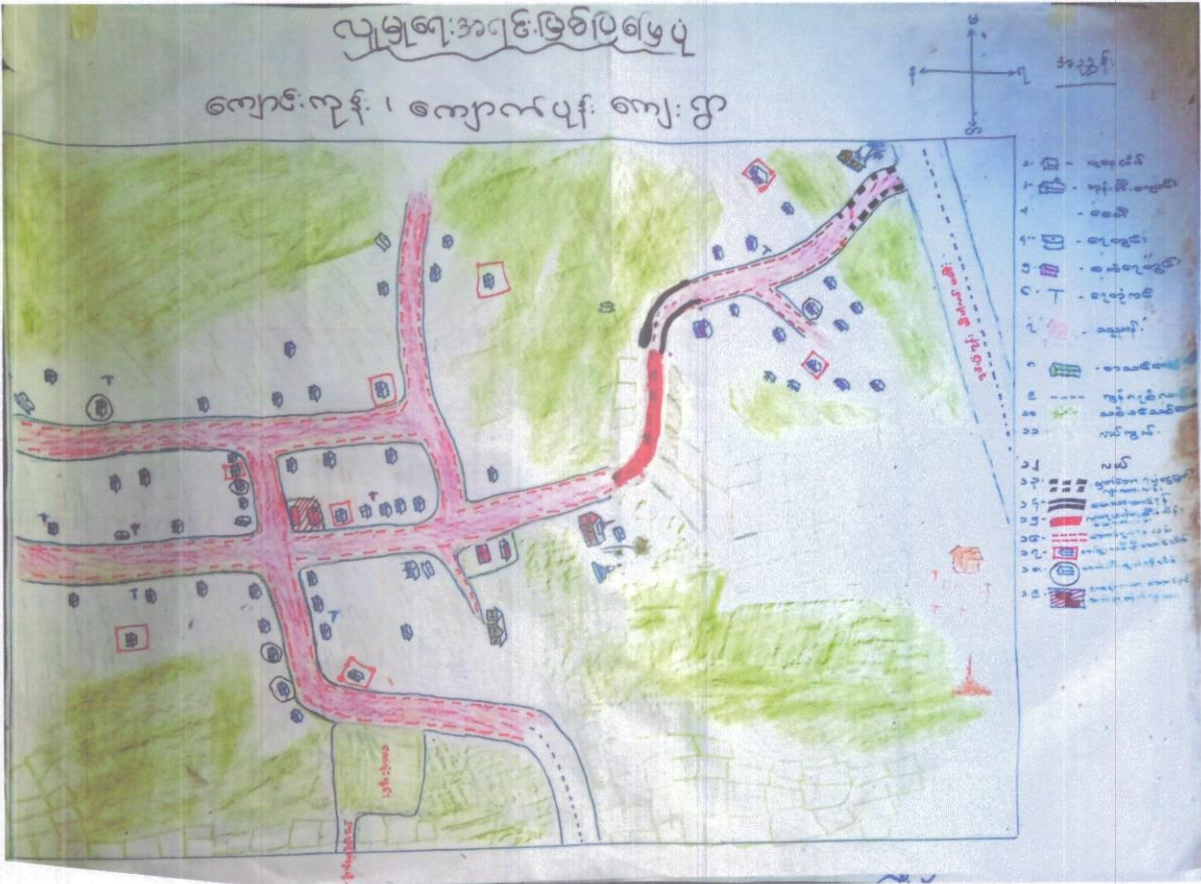

သုံးဆောင်ချက်

- ယယ်ယာ ထုတ်လုပ်မှုကို စာရင်းစာရင်း ထုတ်ပြန် ဖြစ်သည်။
- တခြားဝင်ငွေ ဂုဏ်ထူးများ နှစ်စဉ် စာရင်းစာရင်း ဖြစ်သည်။ ၊ အဖွဲ့ဝင် ၊ ဝင်ငွေ ပျော်ရွှင်စရာ ဖြစ်သည်။
- စာရင်းစာရင်း ထုတ်လုပ် ၊ ကျေးရွာ ထုတ်လုပ် ၊ အဖွဲ့ဝင် ထုတ်လုပ် ဖြစ်သည်။
- စာရင်းစာရင်း ထုတ်လုပ် ၊ စာရင်းစာရင်း ထုတ်လုပ် ဖြစ်သည်။
- ဖိတ်ခေါ်ခံရ နားထောင်မှု ဖြစ်သည် ၊ အဖွဲ့ဝင် ကျေးရွာ ထုတ်လုပ် ၊ စာရင်းစာရင်း ထုတ်လုပ် ဖြစ်သည်။
- အဖွဲ့ဝင် စာရင်းစာရင်း (၅) နှစ်ကထာဝန် စာရင်းစာရင်း ထုတ်လုပ် ၊ စာရင်းစာရင်း ထုတ်လုပ် ဖြစ်သည်။
- စီမံကိန်း ပထမဦးစွာ ၊ စာရင်းစာရင်း ထုတ်လုပ် ၊ စာရင်းစာရင်း ထုတ်လုပ် ဖြစ်သည်။
- စာရင်းစာရင်း ထုတ်လုပ် ၊ စာရင်းစာရင်း ထုတ်လုပ် ဖြစ်သည်။

ဆုံးတမ်းချက် ပြန်လည်စာရင်းစာရင်း

- စာရင်းစာရင်း ထုတ်လုပ် ၊ စာရင်းစာရင်း ထုတ်လုပ် ဖြစ်သည်။
- စာရင်းစာရင်း ထုတ်လုပ် ၊ စာရင်းစာရင်း ထုတ်လုပ် ဖြစ်သည်။

၉ ဇွန် ၂၀၂၀ ခု ဇွန်လတွင် သတ်မှတ်ချက်များ

ကဏ္ဍ	သတ်မှတ်ချက်များ	ပိတ်ထားမှု ရက်စွဲ
ချမ်းသာ	လယ် ယာယီက ဖွင့်၊ စတင်၊ ဆိုင်ကယ်၊ ဆေးလက်ဖျံ၊ ဝါးရိတ်စက်၊ ပျဉ်ဆောင်ရွက် တိုက်နှစ်၊ နွယ်ထွက်၊ နွဲ့၊ လယ်ထွက်၊ စက်	5
ကတိကဝတ်	လယ် (၅) ဧကစက်၊ ကွမ်းရိတ်၊ ဆိုင်ကယ်၊ ဝှက်ဖျံ၊ ထွက်၊ ဝှက်၊ ဝှက်၊ ဝှက်၊ ကတိကဝတ်၊ ကတိကဝတ်၊ လက်သား၊ လှေ	15
ခွမ်းပါး	ကွမ်းရိတ်၊ စာပိတ်ရိတ်၊ ဝှက်ဖျံ၊ ဝှက်ကပ်၊ ကတိကဝတ်၊ ကတိကဝတ်၊ ကတိကဝတ်	34
ကွမ်းရိတ်ပါး	ကွမ်းရိတ်	7
စုစုပေါင်း		61

ကျောင်းကုန်၊ ကျောင်းပုံ၊ ကျေးဇူး

ဥစ္စာ ခန့် ကြွယ်ဝမှု၊ စာပေအားဖြင့်

ဆွေးနွေးချက် နှင့် ဆန်းစစ်ချက်များ

△ ကျေးဇူးတင် ဆင်းရဲနွမ်းပါးသည့် နိမိတ်တော်စုမှ ရာ နိမိတ်ပါသည်။

△ နာလုပ်ကိုင် နေထိုင်စနစ်၊ နည်းပါးပြီး ပုံမှန်စွာ မရှိသောကြောင့် ကြွယ်ဝပါသည်။

△ အစီအစဉ် ရေးဆွဲရာတွင် သူတို့၏ နားလည်ချက်တွင် သူတို့တင်ပြသော ဆွေးနွေးချက်များကို ထည့်သွင်းစေခြင်းဖြင့် ပါဝင်လာပါသည်။

△ ကျေးဇူးတင်လမ်း နှင့် ကျေးဇူးချင်း ဆက်လမ်းများ ပြုလုပ်ပေးခြင်းဖြင့် ဆင်းရဲနွမ်းပါးသူတွေကို ကျေးဇူး ဖွဲ့ပြီး ရေး လုပ်နည်းများ တွင် ပါဝင်လာနိုင်ပါသည်။

၆၀၂။ ကျေးရွာတို့ လူမှုစီးပွားအဆင့်၊ ယာဉ်ဖွဲ့စည်းခြင်း (ဒုတိယနှစ် ဝေလ်သုံး)

အဆင့်	ယာဉ်ဖွဲ့စည်းချက်များ	စိတ်ဆောင်စု	ကျိပ်နှုန်း
ချစ်သော	လယ် (၁၀) ဧက နှင့် မာထား၊ မာထားကယ်၊ ထောက်ကေပြီ၊ ဆီးနိုက်စကပ်၊ ပျော်ဆောင်စိတ်၊ ကိုက်စိတ်၊ လယ်ထွန်တက်၊ ဣ.ဂျ၊ ကိုထက် တန်း	၅	၇.၉%
အဆင့်အတင့်	လွယ်မြို့၊ ထင်္ဂါက၊ ဆွေးဆိုင်၊ လယ် (၅) ဧကတောင်၊ ကွမ်းခြံ၊ ဆိုင်ကယ်ဂြို၊ လက်စား၊ စာပယ်တန်း၊ မာထားတန်း	၂၃	၃၆.၅%
ခွဲဖွဲ့ပါး	လွယ်မြို့၊ ထင်္ဂါက၊ ကွမ်းခြိုက်၊ စာပယ်ခြိုက်၊ ကျွဲပန်းစာပယ်၊ စာပယ်တန်း၊ မာထားတန်း	၃၂	၅၀.၈%
စာပယ်ခွဲဖွဲ့ပါး	စာပယ် (၅) ဧက စိတ်ဖြင့်နေ၊ ဆား/ထီးပျား၏ ဆေးဆန် ပျံဖြင့် စားဆောက်နေဆိုင်	၃	၄.၈%
	စုစုပေါင်း	၆၃	၁၀၀%

သုံးသပ်ချက်

- ကျေးရွာကျေးရွာနှင့် ကျေးရွာတွင် ဆင်းရဲ နွမ်းပါးစွာ စိတ်ဆောင်စု (၃၅) စိတ်ဆောင်စုရှိပါသည်။
- ကျေးရွာတွင် ချစ်သော သော ချိရထက် ဆင်းရဲသော စိတ်ဆောင်စု များနေကြောင်း တွေ့ရှိရသည်။
- ဆင်းရဲ နွမ်းပါးခြင်းမှာ လယ်ယာမြေ များစွာ မရှိခြင်း၊ ကျွဲပန်းစာပယ်များ လယ်ကိုင်ရသောကြောင့် ပုံမှန် ဝင်ငွေ မရှိခြင်း၊ ယက်ပြီး ချယ်မှု ပျား နေထိုင်ခြင်း စတာတွေကြောင့် ဖြစ်သည်။

ဆွေးနွေးခြင်း / ကြံဖြူချက်

- ကျေးရွာဖွံ့ဖြိုးရေးအဖွဲ့များကို ဆွေးနွေးသောအခါတွင် ဆင်းရဲ နွမ်းပါးသူများအတွက် စာပယ်ကိုင် ဖြစ်စေသော လုပ်ငန်းများ၊ ဆင်းရဲ နွမ်းပါးစွာ သူများ တင်ပို့သော လုပ်ငန်းများကို ထည့်သွင်းဆည်းကမ်းပေးပါရန် ဖြစ်သည်။
- စီမံကိန်း လုပ်ငန်းများ ဖော်ဆောင်ရာတွင် ဆင်းရဲ နွမ်းပါးသူများကို ခွဲထားပေး၍ စာပယ်ကိုင် စားဝတ်ဆီကတ် စားသောက်ရေး အဖွဲ့အစည်းများ ဖွဲ့စည်းပေးရန် အရေးကြီးပါသည်။

ကျောင်းကုန်၊ ကျောင်းပုဂ္ဂိုလ်-ကျေးဇူး

ကုသိခွင့်ပြု ပြုစုခြင်း

ဆွေးနွေးချက် နှင့် ဆုံးစစ်ချက်များ

၁။ ဦးစွာ (၂၀) က လက်လုပ်ငန်းကို လုပ်ကိုင်ကြသည်။

၂။ အမျိုးသမီး ဦးစွာ (၁၁) ဦး ရှိသည်။

၃။ လက်လုပ်ငန်းကို ဖိုးလွင်ကလေး နှင့် ဆေးကုသရေး လုပ်ကိုင် ဖြစ် ဖွဲ့ကလေးများ အနည်းငယ် နားလည်ချိန် ရှိပါသည်။

၄။ လက်လုပ်ငန်းကို မလုပ်ကိုင်ကြသူများသည် ကွမ်းစိုက်၊ ကုသိပင်စိုက် ၊ ခြံခြံ ၊ ကောင်း ၊ လက်ခံစား ၊ ပန်းချီ ၊ ကျွမ်းကျင် ၊ အားလုံးလုပ်ကိုင်ကြပါသည်။

၅။ လူတစ်ဦး လျှင် တစ်ရာ စတင်သည် အမျိုးသမီး တစ်ဦးလျှင် (၃၀၀၀) ကျပ်ရရှိပြီး အမျိုးသားတစ်ဦးလျှင် (၅၀၀၀) ကျပ် ရရှိပါသည်။ အကယ်၍ မလုပ်လောက် လျှင် ဖွေးဖွေးဆုံး ရပါသည်။

၆။ ကျေးဇူးတင် လမ်းပန်းဆက်သွယ်ရေးသည် ဖိုးလွင်ကလေး အလုပ်ဆိုးရွားပြီး ဖွဲ့ကလေးကောင်းကောင်း ပါသည်။

ကရစ်မဖြစ်ထိုက်? ချယ်ဗျာ ပုံပုံ ဇာယား

ကျောင်း ကျား၊ ကျောင်းပိုး ကျားစွာ

ကျား

မ

ကျား + မ

လယ်

ခက်ဥပင်

တပို့တေဦး
ဗျား ဇာယား

အားကစား

ဗျားကျောင်း

ဝါ

ပရိနို

ကျောင်း

အိမ်က

အိမ်ခြံ

လက်ခံ

ဆိုင်ကယ်

...

နဂါးကမ္ဘာသုံးစွဲမှုပုံစံများ

ကွာ:

မ

ကွာ + မ

တော်လာပျံ

တော်ချည်

လယ်

စွန်တော်

စွေ့တော်

ဝါး

တော်သား

တော်စွေ့

ပျံ

တော်စွေ့

ဆိုင်ကယ်

ကယ်

တပိုင်တပိုင်ဆွေးမြင်
စာ

ကျောင်းကျိ၊ ကျောင်းပုဒ်၊ ကျေးဇူး

ပိုင်ဆိုင်မှု၊ ဆန်းစစ်ခြင်း၊ နှစ်ဖေ

ဆွေးနွေးခြင်း၊ နှစ်၊ ဆန်းစစ်ခြင်း

၁ ကျေးဇူးတင်မှုများ၊ အဆုံးပြုသော စာရင်းအဖြစ်များမှာ - စာအုပ်၊ ဆွေးနွေးခြင်းတို့ဖြစ်သည်။

၂ အမျိုးသားများ၊ အဆုံးပြုသော စာရင်းအဖြစ်များမှာ - ထောက်ပံ့ရေး၊ လက်ထောက်ရေး၊ လက်ခံရေး၊ ပန်းချီတို့ဖြစ်သည်။

၃ အမျိုးသား၊ ကျေးဇူးတင်မှုများ၊ အဆုံးပြုသော စာရင်းအဖြစ်များမှာ လယ်၊ ဝါး၊ ရေတွင်း၊ ကွမ်းခြံ၊ ဆိုင်ကပ်၊ လက်နှစ် နှစ် တပိုင်တိုင် ဖွဲ့ဖြူတို့ဖြစ်ပါသည်။

၄ ဆိုစာရင်းအဖြစ်များ၊ စာ၊ လုံးကို အမျိုးသားများက ထိန်းချုပ်ထားသည်။

၅ ပြုပြင်ခြင်း၊ ဆုံးဖြတ်ခြင်း နှင့် ထိန်းချုပ်ခြင်းများကို ကျေးဇူးတင်မှု နှင့် ကျေးဇူးတင်မှုများက ပြုလုပ်ကြပါသည်။

ကျောင်းလျှော် | ကျောက်ပျက်ကျေးရွာ

ဦးတိမ်ဆက် ဆက်ဆွယ်ရေးသော နမူနာစဉ်းများ

ရွာတွင်း

၁။ ကျွတ် ချွတ်ကျေးရွာနမူနာ



၂။ ကျောင်းအောက်မင်္ဂလာ



၃။ ဘေးပတ်နမူနာ



၄။ ကျွတ်ပတ်အောက်ကျေးရွာနမူနာ

(ကျွတ်ပတ်အောက်)

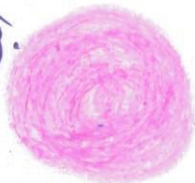

၅။ ကျွတ်ပတ်အောက်မင်္ဂလာ



ရွာပြင်

၁။ ကျွတ်ပတ်အောက်ကျေးရွာနမူနာ

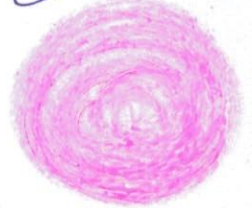

၂။ ကျွတ်ပတ်အောက်ကျေးရွာ



၃။ ကျွတ်ပတ်

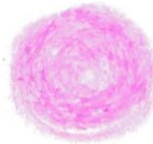

၄။ ကျွတ်ပတ်အောက်ကျေးရွာ



၅။ ကျွတ်ပတ်အောက်ကျေးရွာ

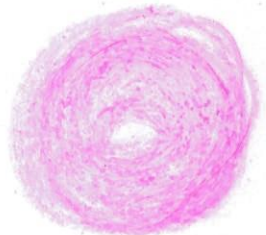

ကျောင်းကျိ၊ ကျောင်းပျား၊ ကျောင်းရွာ

ကျောင်းကျိ၊ ကျောင်းပျား၊ ကျောင်းရွာ

ကျောင်း

ကျောင်းပျား
ကျောင်း

ကျောင်းပျား
ကျောင်းပျား
ကျောင်း

ကျောင်းပျား
ကျောင်း

ကျောင်းပျား
ကျောင်း

ကျောင်းပျား
ကျောင်းပျား

ကျောင်းပျား
ကျောင်း

ကျောင်းပျား
ကျောင်း

ကျောင်းပျား
ကျောင်း

ကျောင်းပျား
ကျောင်း

ကျောင်းကုန်၊ ကျောင်းပုန်းကျေးဇူး

အဖွဲ့အစည်းများနှင့် ဆိုင်ဆက်မပြတ်ဖော်

စွေးစွေးခြင်းနှင့် ဆန်းစစ်ချက်များ

၁ ကျေးဇူးတင်အတွင်းတွင် နှစ်ချုပ်ရေးဖွဲ့စည်းမှု၊ ကျောင်းကော်မတီဖွဲ့စည်းမှု၊ ဂေါပကဖွဲ့စည်းမှု၊

အမျိုးသမီးဝေဖန်ရေးဖွဲ့စည်းမှု၊ ဘေလ်ရေသန်၊ ကော်မတီဖွဲ့စည်းမှုများ ပြုပါသည်။

၂ ရာစိန်ဖွဲ့စည်းသည့် ကျေးဇူးတင်အဖွဲ့အစည်းများနှင့် ဖွဲ့စည်းတိုးတက်ရေးအဖွဲ့အစည်း

အဖွဲ့အစည်းတို့ဆောင်ရွက်သည်။

၃ ဂေါပကအဖွဲ့သည် ဘုန်းကြီးကျောင်းနှင့် ဖွဲ့စည်းတိုးတက်ရေးကိစ္စများကို အဖွဲ့အစည်း

ဆောင်ရွက်ကြပါသည်။

၄ ကျောင်းကော်မတီအဖွဲ့သည် ကလေးများနှင့် ပညာရေးနှင့် ဆောင်ရွက်ရေးအဖွဲ့အစည်း

ဖွဲ့စည်းတိုးတက်ရေးကိစ္စများကို အဖွဲ့အစည်းဆောင်ရွက်ကြပါသည်။

၅ ဘေလ်ရေသန်ကော်မတီသည် ရေရှားပါးသော ရုပ်ရွာဒေသများသို့ ကျွန်ုပ်တို့ဆောင်

ရွက်ပေးပါသည်။

၆ ကျေးဇူးတင်အဖွဲ့အစည်းများအဖွဲ့အစည်း ဖြန့်ချိပေးရာတွင် ဖြန့်ချိပေးပညာရေး

အဖွဲ့အစည်း၊ ကျေးလက်ကျေးဇူးအဖွဲ့နှင့် ကျေးလက်ဦးစီးဌာနအဖွဲ့နှင့် ပူးပေါင်း

ဆောင်ရွက်ပြီး ကျေးဇူးတင်အဖွဲ့အစည်းတို့အဖွဲ့အစည်းကို ဆောင်ရွက်ပေးပါသည်။



တောကျောင်းကျေးရွာအုပ်စု၊ ကျောင်းကုန်းကျေးရွာ

၉.၅.

အဖွဲ့အစည်းချိတ်ဆက်မှု ပြဇယား (ဒီပီပီပီ အစည်း)

ကျောင်းကုန်း၊ ကျောက်ပွန်းကျေးရွာ

ချိတ်ဆက်ဆက် သွယ်တော်သော အဖွဲ့အစည်းများ

ဌာတွင်း

ဌာပြင်

- | | |
|---|---|
| ၁။ အုပ်ချုပ်ရေးဖွဲ့အဖွဲ့ | ၁။ မြို့နယ်အုပ်ချုပ်ရေးဖွဲ့အဖွဲ့ |
| ၂။ ကျောင်းကော်မတီအဖွဲ့ | ၂။ မြို့နယ်ပညာရေးဖွဲ့ |
| ၃။ ဂေါပကအဖွဲ့ | ၃။ ဂဲခခန်း |
| ၄။ အမျိုးသမီးတွေ့တွေ့ဆွေးနွေးဖွဲ့
(လှိုင်အုလှိုင်အုလှိုင်) | ၄။ ကျေးလက်ကျန်းမာရေးဌာန |
| ၅။ သောကရကော်မတီ | ၅။ ကျေးလက်ဦးစီးဌာန |
| ၆။ ကျေးရွာစီမံကိန်းသဘောတော်မူ
ပြင်ဆင်ရေး | ၆။ မြို့နယ်စိုက်ပျိုးရေး
တွေ့ဆွေးဘဏ် |
| ၇။ လယ်ယာစိုက်ပျိုးရေးနှင့်အထွေ
ထွေသစ်ပေါင်းစုံဘဏ် | |
| ၈။ စက်တော်ထွက်ထိန်းအိမ်ကြီးကြပ်ရေး
ကော်မတီ | |

၆.၅ ။ ကျောင်းကျိုး + ကျောင်းပုန်း ကျေးဇူး ဗင်းပုံကို အသုံးပြု၍ အဖွဲ့အစည်းများ
ချိတ်ဆက်မှု၊ နှစ် သုံးသပ်ချက် (နှစ်ယနှစ်စက်သုံး)

သုံးသပ်ချက်

- ကျေးဇူးအတွက်ပင် အုပ်ချုပ်ရေးမှူး၊ ကျောင်းကော်မတီအဖွဲ့၊ ဝါဒီပဏာနအဖွဲ့၊ အမျိုးသမီး ဝေဖန် ဝေဖန်ရေးအဖွဲ့၊ လက်ရွေးစင်၊ ဝန်ကြီးဌာန၊ ကော်မတီ၊ နိုင်ငံတော်၊ ကျေးဇူးတော်ထွေထွေ သမဝါယမ အဖွဲ့၊ ဖွဲ့စည်းပုံ၊ နယ်ချိတ်ပျိုးရေး၊ ဘဏ်၊ ကျေးဇူးစီမံကိန်း အထောက်အကူ ပြု ကော်မတီ စသည့် အဖွဲ့အစည်းများဖြင့် ချိတ်ဆက် ဆောင်ရွက်ပျက်ပြီ ဖြစ်သည်။
- အုပ်ချုပ်ရေးမှူး နှင့် ကျောင်းမှူးများသည် ကျေးဇူးအဖွဲ့ ဖွဲ့စည်းပုံများနှင့် ပူးပေါင်းပြီး ဖွဲ့စည်းရေးအဖွဲ့များကို ဆောင်ရွက်ပျက်ပြီဖြစ်သည်။
- ကျောင်းကော်မတီအဖွဲ့သည် ကဏ္ဍများ၏ ကျောင်းပညာရေး ဖွဲ့စည်းရေးအဖွဲ့အစည်းများကို ဆောင်ရွက်ပေးသည်။
- ဝါဒီပဏာနအဖွဲ့သည် အာဟာရရေး ကိစ္စများအတွက် ဦးစီး ဦးဆောင်ပါးပေးခဲ့သည်။
- အမျိုးသမီး ဝေဖန် ဝေဖန်ရေး အဖွဲ့၊ လက်ရွေးစင်၊ ဝန်ကြီးဌာန၊ ကော်မတီ စသည့် ကျေးဇူး၏ လက်အောက်ခံ အဖွဲ့အစည်းများကို ဆောင်ရွက်ပျက်ပြီဖြစ်သည်။
- နိုင်ငံတော်အဖွဲ့ နှင့် ကော်မတီ အဖွဲ့အစည်းများတွင် အဖွဲ့အစည်းပုံစံ ပါဝင်၍ အဖွဲ့အစည်း အဖွဲ့အစည်းများသည် အဖွဲ့အစည်းများကို ဆောင်ရွက်ပျက်ပြီဖြစ်သည်။
- ဖွဲ့စည်းပုံ၊ နယ်ချိတ်ပျိုးရေး နှင့် ချိတ်ဆက်၍ တောင်သူ အဖွဲ့အစည်းများ ချိတ်ဆက်ရေး စရိတ် ထုတ်ပေးပြီး ဖွဲ့စည်းပုံ၊ နယ်ချိတ်ပျိုးရေးအဖွဲ့အစည်းများသည်။
- အဖွဲ့အစည်း ပုံစံအရ ဆောင်ရွက်ပျက်ပြီဖြစ်သည်။ ကျေးဇူးစီမံကိန်း အထောက်အကူ ပြု ကော်မတီ

၆၇
 မြေပုံဆွဲရာတွင် အောက်ဖော်ပြပါအတိုင်း အမှတ် ၁ မှ ၁၀ အထိ အမှတ်ပေးပြီး နောက်တွင် အမှတ် ၁ မှ ၁၀ အထိ အမှတ်ပေးပါ။

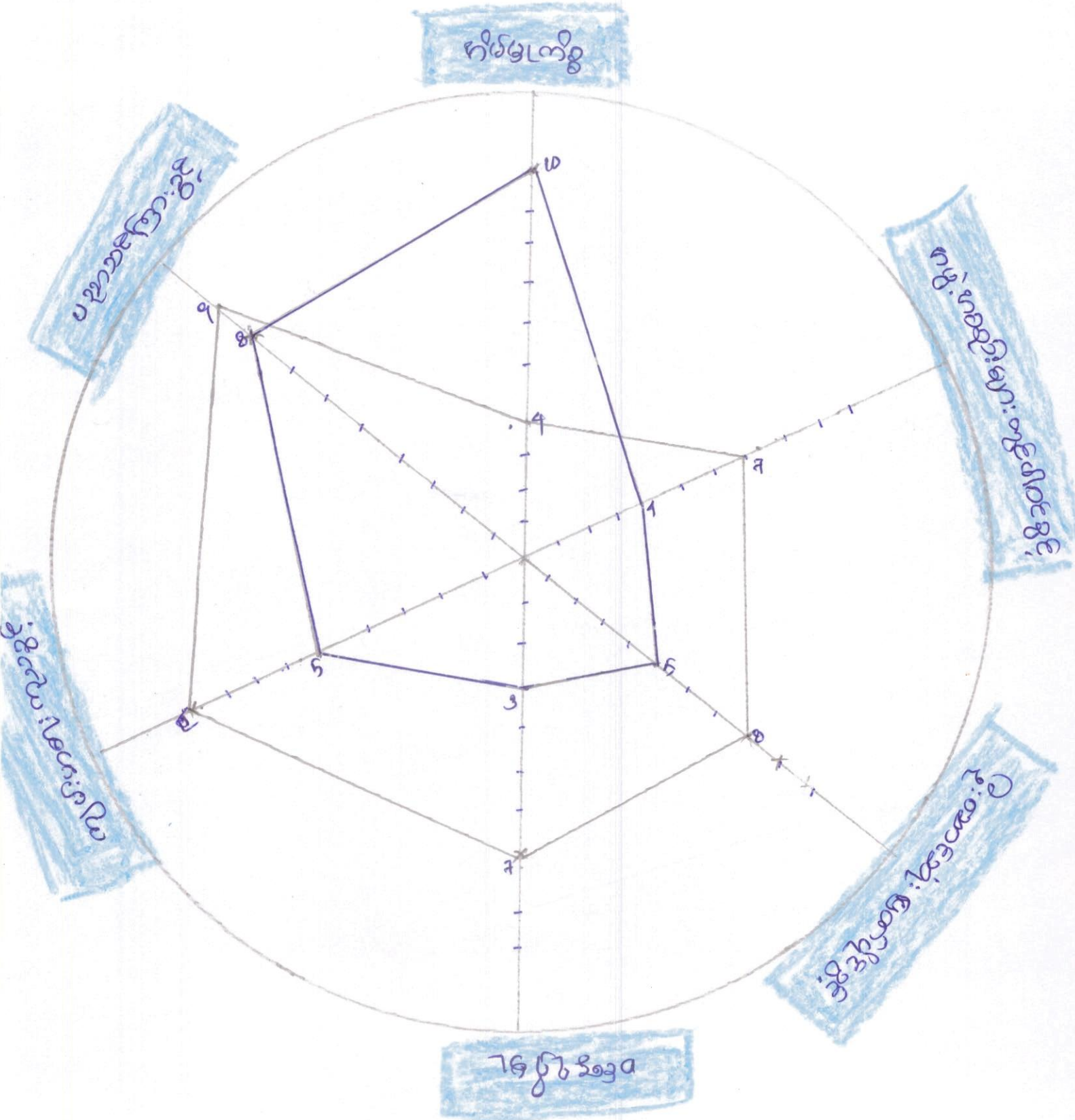

ကျောင်းကုန်၊ ကျောင်းပုန်းကျေးဇူး

ပဇိကူနီ န် ဆုံးသပ်ပုံဖော်

ဆွေးနွေးခြင်း နှင့် ဆုံးခတ်ခြင်း

၁ အမျိုးသမီးများသည် ကျန်းမာရေး ကုသခွင့်၊ ဝင်ရောက်မှု၊ ဦးဆောင်ဆုံးဖြတ်ပိုင်ခွင့်၊ နှင့် နေဖွဲ့ရေးများတွင် ပါဝင်ခွင့် အားနည်းနေပါသည်။

၂ အမျိုးသားများသည် အိမ်ထောင်စားဝမ်းကျေးဇူးအတွက် ဝင်ရောက်ပေးခြင်းကြောင့် အလုပ်ပင်ပန်းစွာ ကျန်းမာရေး ကုသခွင့် ပို့ရခြင်း၊

၃ အမျိုးသမီးများသည် အိမ်ထောင်ရေးများတွင်သာ ကျိန်ပေးချေရသည် အတွက် ပြင်ပဖွဲ့စည်းမှု အားနည်းပြီး ဦးဆောင်ဆုံးဖြတ်ခွင့် ခြင်း မရှိဘဲ နေဖွဲ့ရေးများတွင်ပါ ပါဝင်မှု အားနည်းပါသည်။

၄ ကျေးဇူးတင် အမျိုးသမီးများက လုပ်ပိုင်ခွင့်နှင့် လျှပ်အားခများ တိုးတို့ပေးခြင်းဖြင့် ဖွဲ့စည်းရေးလုပ်ငန်းများ ဆောင်ရွက်ရာတွင် အမျိုးသမီးများအား လက်တွဲစေပါ။ ခြင်းဖြင့် ပါဝင်မှုရှိစေပါသည်။

၆.၆ ။ ပဋိတုကိမ် တွင် ယုဒ (ဒုတိယ နှစ်စတုရန်း)

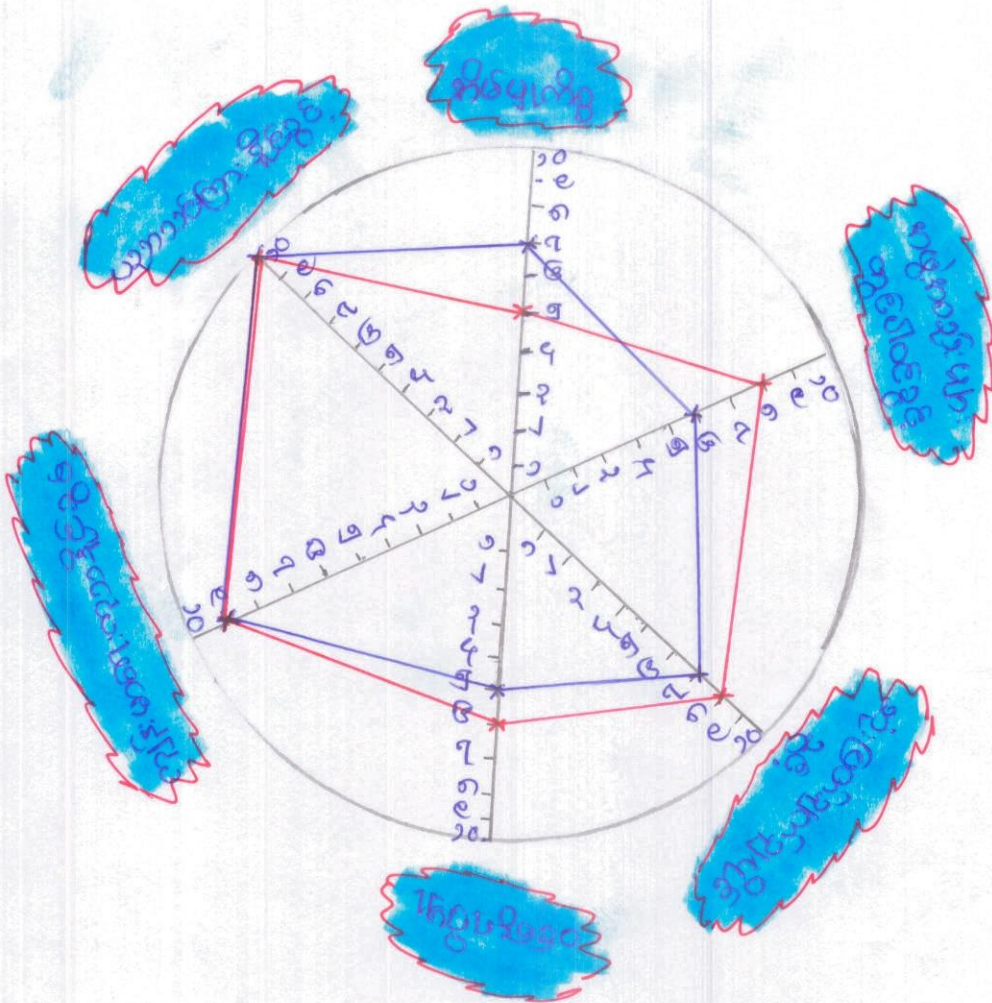

အပေါ်ပိုင်း -

အောက်ပိုင်း -

၆.၆. ပင်လူ့စိတ် ကွန်ယက် ဆုံးသိမ်းချက် (နှိပ်စား နှစ်စဉ်)

- စိတ်ကိန်း နှိပ်စား နှစ်တွင် ကျောင်းတန်း၊ ကျောင်းပန်း၊ ကျေးရွာရှိ စာပျိုးထမ်း များသည် ကျန်းမာရေး ကုသ စောင့်ရှောက် ခွင့်ရရှိမှု၊ ပညာသင်ကြား နိုင်ခွင့် ရရှိမှုတို့တွင် တန်းတူရှိနေကြောင်း တွေ့ရသည်။
- စိတ်ပူလိမ္မ့် များတွင် စာပျိုးထား များ ယခင်ကထက် ပါဝင် ကူညီကူညီပေး လျှော့စား စာပျိုးထမ်း များကသာ ဦးဆောင် နေရဆဲ ဖြစ်သည်။
- ကပွဲကစည်း များတွင် ပါဝင်ခွင့်၊ ဆုံးဖြတ်ချက် ချပိုင်ခွင့် တို့တွင် စာပျိုးထမ်း များသည် ယခင်က ထက် ပိုမို ပါဝင် ကာကြောင်း တွေ့ရသည်။
- သို့သော် စာပျိုးထား များ နှင့် တန်းတူ ပါဝင်ကာကြောင်း မျိုးတော့ မဟုတ်သေးပေ။
- ဝေငွေ ရရှိမှု တွင် စာပျိုးထား များက ဝားပိုမို ရရှိနေသေးသည်။ ဆိုသို့ ဖြစ်ရခြင်းမှာ ကျေးဇူးပြု နှိပ်စားမှု လွှဲပြောင်း လျှော့စား ခွင့် များတွင် စာပျိုးထား၊ စာပျိုးထမ်း တန်းတူ ကခွင့်ကမ်း မေး နိုင်သေး သောကြောင့် ဖြစ်သည်။

ဆွေးနွေးချက် / စာလုံးပြုချက် များ

- ပင်လူ့စိတ် ပုံစံကို ကြည့်ခြင်းကား ဖြစ် စာပျိုးထမ်း များ၏ ပါဝင်မှု ကခွင့်ကမ်း တို့ထက် ကာကြောင်း တွေ့ရသည်။ ဆိုကြောင်း
- ဝေငွေ ရရှိမှု ကဏ္ဍတွင် စာပျိုးထမ်း များ ဦးဆောင်ပါဝင် ကာနိုင်စေရန် ဝေငွေတွင် စာပျိုးထမ်း များ နှင့် လိုက်ညီထား လျှော့စား များ ပေးထုတ်ပေး ရန် လိုက်နာသည်။ စာပျိုးထမ်း များ ဝေငွေ ပိုမိုရရှိ ကာလျှင် စိတ်ပူစားဝမ်းသာ ရှိကြောင်း

ကျောင်းကျွန်း၊ ကျောင်းပုန်းကျေးဇူး

အမျိုးအားများတင်ပြသော

ပြဿနာ အခက်အခဲများ

Δ ကျောင်းကျွန်းနှင့် ကျောင်းပုန်းကျေးဇူးတို့သည် ဆက်လက်ဖွံ့ဖြိုးမှုအတွက် အရေးကြီးသည်။

Δ ဆိုပါက ကျေးဇူးတင်မှုနှင့် ကျောင်းပုန်းကျေးဇူးတို့သည် ကျောင်းပုန်းကျေးဇူးတို့၏ အကျိုးအမြတ်ကို အကောင်အထည်ဖော်နိုင်စေသည်။

Δ ကျောင်းကျွန်းနှင့် ကျောင်းပုန်းကျေးဇူးတို့သည် ကျောင်းပုန်းကျေးဇူးတို့၏ အကျိုးအမြတ်ကို အကောင်အထည်ဖော်နိုင်စေသည်။

Δ ကျောင်းကျွန်း၊ ကျောင်းပုန်းကျေးဇူးတို့သည် ကျောင်းပုန်းကျေးဇူးတို့၏ အကျိုးအမြတ်ကို အကောင်အထည်ဖော်နိုင်စေသည်။

Δ ကျောင်းကျွန်းနှင့် ကျောင်းပုန်းကျေးဇူးတို့သည် ကျောင်းပုန်းကျေးဇူးတို့၏ အကျိုးအမြတ်ကို အကောင်အထည်ဖော်နိုင်စေသည်။

Δ ကျောင်းကျွန်း၊ ကျောင်းပုန်းကျေးဇူးတို့သည် ကျောင်းပုန်းကျေးဇူးတို့၏ အကျိုးအမြတ်ကို အကောင်အထည်ဖော်နိုင်စေသည်။

Δ ကျောင်းကျွန်းနှင့် ကျောင်းပုန်းကျေးဇူးတို့သည် ကျောင်းပုန်းကျေးဇူးတို့၏ အကျိုးအမြတ်ကို အကောင်အထည်ဖော်နိုင်စေသည်။

အပျို:သဒ္ဓါ: ဟော: တင်ပြသော

ကျောက်ပျို:ကျောင်း:ကျောင်း:ကျောင်း:ကျောင်း:

ပြ သဘော အခက်အခဲများ:

△ နှို:တွင်း:အခါတွင် သွား:လာရေး:အလွန် ခက်ခဲ ပါသည်။

△ ကျေး:ရွာတွင် လျှောက်စာ: လိုအပ်ပါသည်။

△ ကျောင်း:ကျောင်း: နှို: ကျောက်ပျို: ကျေး:ရွာ:တွင်း:ခက် လက်: ဖြစ် သော ကြောင့်
ကျောင်း:သား: ကျောင်း:သူ:လေး:များ: သွား:လာရေး: အလွန် ခက် ခဲ ပါ သည်။

△ ကျောင်း:အရေး:ဆေး:ပေး:ခန်း: ဖြစ် သဖြင့် နာမကျန်း:ဖြစ်သည်။ နာမိ အလွန်ခက်ခဲပါသည်။

△ ကျောက်ပျို:ကျေး:ရွာ:ထဲ ခြေထိုး:သွား:သည် လက်:မှာ နှို:တွင်း:အခါတွင် ဖွဲ့စည်း:
ထိခိုက်ကြောင့် လက်:လိုအပ်ပါသည်။

△ ကျေး:ရွာ:ထဲ လူ:များ:နှင့် အလုပ်အကိုင် နှို:အလက်: နည်း:ပါ:ခြင်း:၊ ဘာသာရေး:၊
ကျောင်း:အရေး:၊ ပညာရေး:၊ စီး:ပွား:ရေး: ဖွဲ့:ပြု: တိုး:တက် ရေး: အတွက် လိုအပ်ပါသည်။

ကျောင်းကုန်း၊ ကျောက်ပျံ၊ ကျေးရွာ

အမျိုးသားများဝေ ဖျော်ဖြန်းချက်များ

△ ကျောင်းကုန်း၊ ကျောက်ပျံ၊ ကျေးရွာ ချင်း၊ ဆလဲလမ်း၊ ရှင်ဂြိုင်း၊ ကားဖြင့်၊ ဈေးကား၊
ပညာရေး၊ စီးပွားရေး၊ ဘာသာရေး၊ စာပေပညာပျံ၊ အောင်တန်း၊ အောင်ရွက်ရာတွင်
အချိန်တိုတွင် ဖြစ်စေနိုင်ခြင်းရန်။

△ ကွမ်းခြံကုန်း၊ ထိဟကားလမ်း၊ မကြီး၊ ၅ ကျောက်ပျံ၊ ရွာချို၊ ရွာချင်း၊ ဆလဲလမ်း၊ အောင်ရွက်
ခြင်းဖြင့် အောင်ကုန်းများ၊ ဆင်၊ ခပ်၊ ဘင်၊ ဝါး၊ ဖျား၊ ခွံ ရာသီဇာတိ၊ အချိန်မရွေး
အပင်ပညာပျံအောင်နိုင်ခြင်းရန်။

△ ကျောင်းကုန်း ၅ ကမာကုန်းချို၊ ရွာချင်း၊ ဆလဲ ကွန်ကရစ်လမ်း၊ ရှင်ဂြိုင်း

△ ကျောင်းကုန်း၊ ကျောက်ပျံ၊ ရွာတွင်းလမ်း၊ ရှင်ဂြိုင်း

△ ကျောင်းကုန်း၊ ရွာရှိ တိုက်ပုံပုံကားကားတွင်း၊ ကောင်းမွန်လာအောင်

△ ကျောင်းကုန်း၊ ကျောင်းပျံ၊ ကျေးရွာ လျှပ်စစ်ဖို့ ရှင်ဂြိုင်း

△ ကျောင်းကုန်း၊ ရွာ အချင်းကားချင်း၊ အောင် ရှင်ဂြိုင်း

△ ကျေးရွာ အကြည့်တိုက် ရှင်ဂြိုင်း

ကျောင်းကုန်း၊ ကျောက်ပျိုကျေးရွာ

အမျိုးသမီးများ၏ ဖော်ဖြစုံအလှများ

- △ လမ်းပန်း ဆက်ဆံရေး၊ ကောင်းမွန်လာစေရန်
- △ ကျေးရွာ၏ လှပစင်စင် ရရှိလာစေရန်
- △ ကျောက်ပျို၊ ဒွင်ကျောင်းကုန်း၊ ရွာချင်းဆက်လမ်း ရရှိလာစေရန်
- △ ကျောက်ပျို၊ ကျေးရွာမှ ကားလမ်းဖန်ဆင်း၊ ဆွေးလာရေးကောင်းမွန်လာစေရန်
- △ ကျွန်ုပ်တို့၏ ဆေးပေးအဖွဲ့များ ရရှိလာစေရန်
- △ ကျေးရွာ၏ ဂုဏ်သိက္ခာနှင့်အဆင့်တက်လမ်းများ တိုးပွားလာပြီး ကျေးရွာ၏ ယဉ်ကျေးမှု၊ ကျန်းမာရေး၊ စီးပွားရေး၊ အားသာရေး ဖွံ့ဖြိုးတိုးတက်လာစေရန်
- △ ကျေးရွာ၏ တွင် တွင် တွင် တွင် တွင် ရရှိလာစေရန်
- △ ကျေးရွာ၏ အခြေခံအဆောက်အအုံ တိုးတက်လာစေရန်

ကျောင်းကုန်း၊ ကျောက်ပျိုးကျေးရွာ

အပျိုးသားများ တင်ပြစေခံ

ဖွဲ့ကြိုး၊ ရေး၊ လုပ်ငန်းစဉ်များ

△ ကျောင်းကုန်း နှင့် ကျောက်ပျိုးကျေးရွာ ရွာတွင်းဆက် ကွန်ကရစ်လမ်း

△ ဝိပဿနာလမ်း ဖကြီး ဖွဲ့ ကျောက်ပျိုးရွာသို့ ကွန်ကရစ်လမ်း

△ ကျောင်းကုန်း ဖွဲ့ ကမာကလွန်းရွာသို့ ရွာတွင်းဆက် ကွန်ကရစ်လမ်း

△ ကျောင်းကုန်း နှင့် ကျောက်ပျိုးကျေးရွာတွင်း ကွန်ကရစ်လမ်း

△ ကျောင်းကုန်းရွာရှိ တိုက်နယ် အ၊ က၊ ကစားကွင်း အ၊ အဆင့်မြင့် ဖြစ်စဉ် ဆုံးရှုံးမှု

△ ကျေးရွာဆရာတော်တို့၏ တပည့်ဆောင်ရွက်မှု

△ ကျောင်းကုန်းရွာတွင် အခင်းအရေး ချိမ်းမြောက် တပည့်ဆောင်ရွက်မှု

△ ကျောင်းကုန်း၊ နှင့် ကျောက်ပျိုး ကျေးရွာ လှည့်ခတ်ဖို့ ခွင့်ပြုချက်

ကျောင်းကျိး ၊ ကျောင်းပျိုးကျေးရွာ

အပျိုးသဖိုးများ တင်ပြစေခံ

ဖွံ့ဖြိုးရေး ဂုဏ်ထူးဆောင်များ

- △ ကျေးရွာတွင်း ကျွန်တော်တို့လမ်းများ ခင်း မည်
- △ ကျေးရွာတွင်း လှူဒါန်းများ သွပ်တန်း မည်
- △ ကျောင်းပျိုး နှင့် ကျောင်းကျိး ရွာ ချင်း ဆက် ကျွန်တော်တို့လမ်း ခင်း မည်
- △ ကျေးရွာ ဆေးပေးခန်း တည်ဆောက်မည်
- △ ကျေးရွာ၏ ဖခင်များအား နှစ်စဉ် တည်ဆောက်မည်
- △ ကျေးရွာ စာကြည့်တိုက် တည်ဆောက်မည်
- △ ကိုယ်ကျေးလက် ဖွံ့ဖြိုးရေး နှင့် ကျောင်းပျိုးကျေးရွာ နှင့် ရွာချင်း ဆက် ကျွန်တော်တို့လမ်း ခင်း မည်။

ကျောင်းကုန်၊ ကျောင်းပုန်းကျေးရွာ

အပျိုးသား၊ ကပျိုးသမီးများမှ တင်ပြသော

ဖွဲ့ဖျိုးရေးလုပ်ငန်းစဉ်များ

၁။ ရွာချင်းဆက်သွယ်ရေးများ	(က+မ)	၁၇၄
၂။ လျှပ်စစ်ဖွဲ့၊ သွပ်တိုက်မည်	(က+မ)	၉၁
၃။ ကျေးရွာတွင်း ကျွန်ုပ်တို့ကုန်လမ်းများ	(က+မ)	၉၂
၄။ တိုက်နယ်စားကစားကွင်း ပြုပြင်မည်	(က)	၂၄
၅။ အခွင့်ပေးပေးခြင်းနှင့် အခွင့်အလမ်းများ	(က+မ)	၄၃
၆။ ကျေးရွာဆေးပေးခြင်းနှင့် အခွင့်အလမ်းများ	(မ)	၂၃
၇။ ကျေးရွာအကြံပြုချက်တို့ကို အခွင့်အလမ်းများ	(က+မ)	၁၁

ကျေးရွာဖွံ့ဖြိုးရေးအစီအစဉ် ဆောင်ရွက်မှု မှတ်တမ်းဓါတ်ပုံများ



ကျေးရွာဖွံ့ဖြိုးရေးအစီအစဉ် ဆောင်ရွက်မှု မှတ်တမ်းဓါတ်ပုံများ



ကျေးဇူး စီမံကိန်း: အထောက်အကူပြု နေထိုင် ဖွဲ့စည်းပုံ ဌာန နေထိုင်ခန်းများ

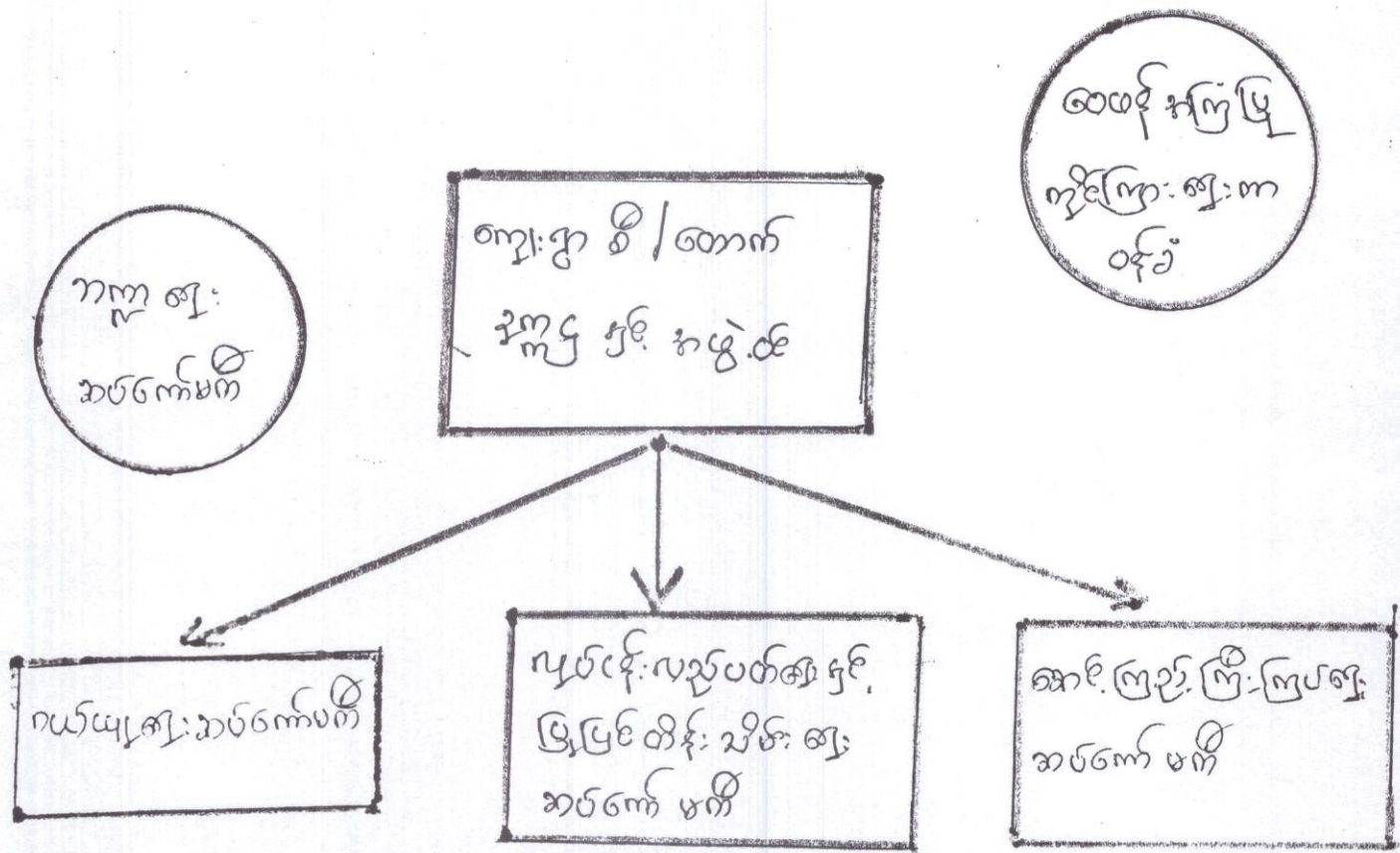

▲ ကျေးဇူး စီမံကိန်း: အထောက်အကူပြု နေထိုင် ဖွဲ့စည်းပုံ ဌာန နေထိုင် ခန်းများ

▲ ကျေးဇူး စီမံကိန်း: အထောက်အကူပြု နေထိုင် ဖွဲ့စည်းပုံ ဌာန အဖွဲ့ဝင်များ

အထောက်အကူပြု (က) =

အထောက်အကူပြု (ခ) =

အဖွဲ့ဝင် =

▲ ကမ္ဘာ့ အိမ်ထောင်စု အဖွဲ့ဝင်များ =

အဖွဲ့ဝင် =

အဖွဲ့ဝင် =

▲ ကျေးဇူးစီမံကိန်း

ကျေးဇူး စိ | တောက် နံနက် နှင့် နဖွဲ့ဝင်

စဉ်	အမည်	အသက်	ကတိ	ပညာရေး အဆင့်	ဖုန်းနံပါတ် (လူမျိုးစုံပါ)
၁	ဦးသန်းဦး	၂၀	ကျေးဇူးတော်အောင်အောင်	အလယ်တန်း	၀၉၇၇၅၂၁၆၄၅၁
၂	ဒေါ်သန်းသန်းဌေး	၄၂	ကျေးဇူးတော်အောင်အောင်	မူလတန်း	၀၉၇၇၇၁၇၈၇၂၃
၃	ဦးဌေးအောင်	၅၈	ကျေးဇူးတော်အောင်အောင် ပြုစုရေးအဖွဲ့	အထက်တန်း	၀၉၄၂၀၇၃၅၇၆၆
၄	ဒေါ်ခင်ခင်အေး	၂၄	ကျေးဇူးတော်အောင်အောင် အလုပ်ပြုစုရေးအဖွဲ့	BSc - Maths	၀၉၇၈၅၅၃၂၄၅၀
၅	ဦးခင်မောင်မြင့်	၆၃	ဝယ်ယူရေးအဖွဲ့	မူလတန်း	၀၉၇၆၆၄၄၆၀၇၄
၆	ဦးမြင့်စိုး	၅၀	ဝယ်ယူရေးအဖွဲ့	မူလတန်း	-
၇	ဒေါ်ခင်ခင်	၅၉	ဝယ်ယူရေးအဖွဲ့	မူလတန်း	၀၉၇၆၆၄၄၆၀၇၄
၈	ဦးမြင့်စိန်	၄၈	လုပ်ငန်းလုပ်ပေး ပြုပြင်ထိန်း သိမ်းခြင်းအဖွဲ့	မူလတန်း	၀၉၇၇၈၄၇၃၀၂၅
၉	ဒေါ်ခင်ခင်	၄၆	လုပ်ငန်းလုပ်ပေး ပြုပြင်ထိန်း သိမ်းခြင်းအဖွဲ့	မူလတန်း	၀၉၇၈၄၄၄၆၀၇၄
၁၀	ဒေါ်ခင်ခင်အေး	၃၅	လုပ်ငန်းလုပ်ပေး ပြုပြင်ထိန်း သိမ်းခြင်းအဖွဲ့	အထက်တန်း	၀၉၇၇၅၅၃၂၄၅၀
၁၁	ဦးခင်ခင်	၃၃	ကျေးဇူးတော်အောင်အောင်	BSc - Bot	၀၉၃၁၀၅၈၁၀
၁၂	ဦးခင်ခင်	၃၀	ခေါင်းကြည့် ဖြစ်ကြပေး အဖွဲ့	မူလတန်း	၀၉၇၆၆၄၄၆၀၇၄
၁၃	ဒေါ်ခင်ခင်	၃၀	ခေါင်းကြည့် ဖြစ်ကြပေး အဖွဲ့	အလယ်တန်း	၀၉၇၈၆၇၆၇၂၂
၁၄	ဒေါ်ခင်ခင်	၃၅	ခေါင်းကြည့် ဖြစ်ကြပေး အဖွဲ့	အလယ်တန်း	၀၉၇၇၅၅၃၂၄၅၀
၁၅	ဦးခင်ခင်	၅၅	အကြံပြုထိန်းသိမ်းရေးအဖွဲ့	အထက်တန်း	၀၉၇၇၇၁၇၈၇၂၃
၁၆	ဒေါ်ခင်ခင်	၃၀	အကြံပြုထိန်းသိမ်းရေးအဖွဲ့	အလယ်တန်း	၀၉၇၈၄၄၄၆၀၇၄

ကျေးဇူးတန်း + ကျေးဇူးပန်း ကျေးဇူးစီမံခန့်ခွဲမှုဌာန (ဦးစီးဌာန)

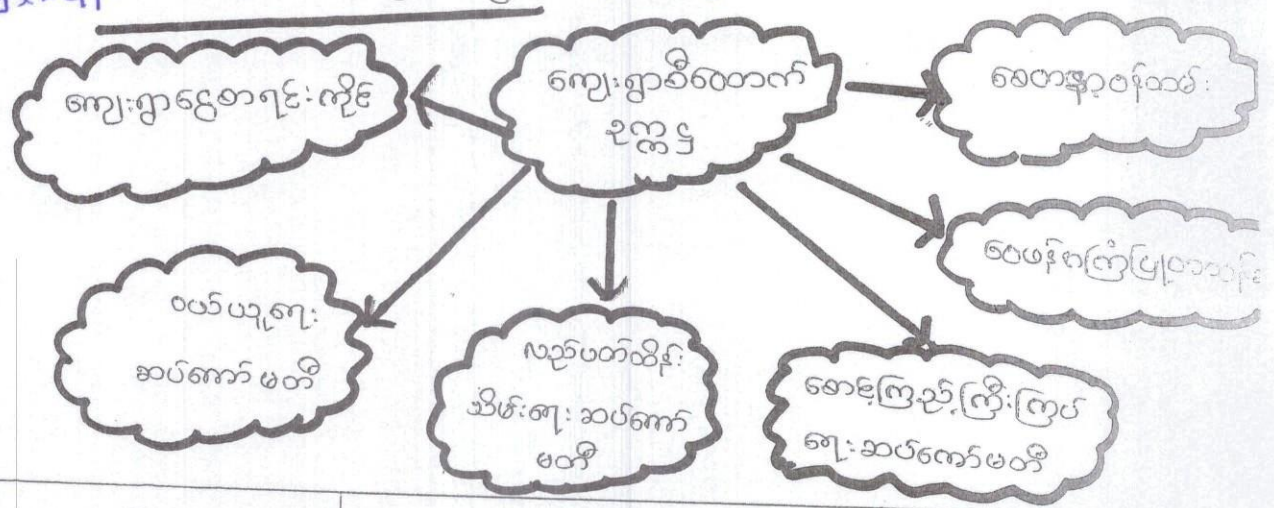

စဉ်	အမည်	ဧရိယာ	ဖုန်းနံပါတ်
၁။	မန်းဇွဲ:ကောင်	ကျေးဇူး စီ ထောက် ဥက္ကဋ္ဌ	၀၉- 420 225 7 66 ၀၉- 779 603 984
၂။	ဂျီယုယု ဇွဲ:	ကျေးဇူး စီ ထောက် ဥက္ကဋ္ဌ	၀၉- 778 977 440
၃။	မန်းဆန်း: ဦးစီး: ယူ	ကျေးဇူး စီ စီမံခန့်ခွဲမှုဌာန:	၀၉- 770 69 6 340 ၀၉- 778 977 440
၄။	ဂျီယုယု: ယု: ဇွဲ:	ကျေးဇူးစီစီမံခန့်ခွဲမှုဌာန:	၀၉- 778 977 440
၅။	မန်းဇွဲ: ယု: ဇွဲ:	စီမံခန့်ခွဲမှုဌာန	၀၉- 796 364 647 ၀၉- 775 670 684
၆။	ဂျီယုယု: ယု: ဇွဲ:	စီမံခန့်ခွဲမှုဌာန	၀၉- 77 8 977 440 ၀၉- 770 696 340
၇။	မန်းကျော်စိုး:	ကျေးဇူးစီမံခန့်ခွဲမှုဌာန: ကျွဲ	၀၉- 7621 89 851 ၀၉- 3001 63 45
၈။	မန်းဇွဲ: ယု: ဇွဲ:	ယုယု: ကျေးဇူးစီမံခန့်ခွဲမှုဌာန (ဥက္ကဋ္ဌ)	၀၉- 912 428 486 ၀၉- 766 990 929
၉။	မန်းဇွဲ: ယု: ဇွဲ:	ယုယု: ကျေးဇူးစီမံခန့်ခွဲမှုဌာန (ဥက္ကဋ္ဌ)	၀၉- 766 995 929 ၀၉- 778 975 549
၁၀။	ဂျီယုယု: ယု: ဇွဲ:	ယုယု: ကျေးဇူးစီမံခန့်ခွဲမှုဌာန (ဥက္ကဋ္ဌ)	၀၉- 766 995 929 ၀၉- 972 428 436
၁၁။	မန်းဇွဲ: ယု: ဇွဲ:	ကျေးဇူးစီမံခန့်ခွဲမှုဌာန: ကျွဲ	၀၉- 799 418 101
၁၂။	ဂျီယုယု: ယု: ဇွဲ:	ကျေးဇူးစီမံခန့်ခွဲမှုဌာန: ကျွဲ	၀၉- 420 225 7 66
၁၃။	ဂျီယုယု: ယု: ဇွဲ:	ကျေးဇူးစီမံခန့်ခွဲမှုဌာန: ကျွဲ	၀၉- 7865 70 772
၁၄။	မန်းဇွဲ: ယု: ဇွဲ:	ယုယု: ကျေးဇူးစီမံခန့်ခွဲမှုဌာန (ဥက္ကဋ္ဌ)	၀၉- 799 390 340
၁၅။	ဂျီယုယု: ယု: ဇွဲ:	ယုယု: ကျေးဇူးစီမံခန့်ခွဲမှုဌာန (ဥက္ကဋ္ဌ)	၀၉- 77 8 9 7 3025
၁၆။	ဂျီယုယု: ယု: ဇွဲ:	ယုယု: ကျေးဇူးစီမံခန့်ခွဲမှုဌာန (ဥက္ကဋ္ဌ)	၀၉- 799 390 340

ပုံစံ - ၀-၁ - ကျေးရွာ အချက်အလက် (FORM PC 1)

လမ်းညွှန်ချက်/ ကျေးရွာတစ်ရွာသို့ ပထမဆုံး ဖိတ်ဆက်ခရီးသွားရောက်သောအခါ လူထုစည်းရုံးရေးမှူးသည်	ကျေးရွာခေါင်းဆောင်များအား ကျေးရွာအချက်အလက်များကို မေတ္တာရပ်ခံ၍ တောင်းခံရမည်။	ဤအချက်အလက်များအား စစ်ဆေးပြီး မှန်ကန်အောင်ပြုလုပ်ရမည်။	ဤအချက်အလက်များကို လူထုစည်းရုံးရေးမှူးသည်
သတင်းအချက်အလက်ထဲသို့ Tablets မှတစ်ဆင့် ဖြည့်သွင်းရမည်။			လူထုစည်းရုံးရေးမှူးမှ
ကျေးရွာအုပ်ချုပ်ရေးမှူးအမည် ဖုန်းနံပါတ်: ၀၉၅၄၅၂၄၃၁၇၆	စည်းရုံးရေးမှူးအမည် ဒေါ်စိန်စိန်		
ပြည်နယ်/ တိုင်းဒေသကြီး ရန်ကင်း	မြို့နယ် ဧရာဝတီ	ကျေးရွာအုပ်စု တောင်ကျေး	ကျေးရွာ ကျေးရွာ၊ ကျေးရွာ

(က) လူဦးရေ

တိုင်းရင်းသား	အိမ်ထောင်စုပေါင်း	ကိုးကွယ်သည့်ဘာသာ	အိမ်ထောင်စုပေါင်း
၁။ ကရင်	၆၀	၁။ ဗုဒ္ဓဘာသာ	၆၀
၂။		၂။	
၃။		၃။	
၄။ အခြားတိုင်းရင်းသား လူမျိုးစုများ	အရေအတွက်	၄။	
မသန်စွမ်း	-		
သက်ကြီး (၆၅ နှစ်အထက်)	၁၇		
စစ်ဘေးရှောင်	-		

လူဦးရေ	ကျား (အရေအတွက်)	မ (အရေအတွက်)
၁။ ကရင် - ၂၂၃	၆၁	၁၆၂
လူမျိုး (၁)		
လူမျိုး (၂)		
လူမျိုး (၃)		
အိမ်ထောင်စုဦးစီး	၇၉	၁၁

(ခ) ကျေးရွာရှိ အခြေခံ အဆောက်အအုံ (Facilities)

ပညာရေး	ခြံစိပ်	ကျန်းမာရေး	ခြံစိပ်	ဘာသာရေး	ခြံစိပ်
အထက်တန်းကျောင်း	<input type="checkbox"/>	ဆေးရုံ	<input type="checkbox"/>	ဘုရား/စေတီ	<input checked="" type="checkbox"/>
အလယ်တန်းကျောင်း	<input type="checkbox"/>	ကျန်းမာရေးဌာန	<input type="checkbox"/>	ဘုန်းကြီးကျောင်း	<input checked="" type="checkbox"/>
မူလတန်းကျောင်း	<input checked="" type="checkbox"/>	ကျန်းမာရေးဌာနခွဲ	<input type="checkbox"/>	ဟိန္ဒူဘုရားကျောင်း	<input type="checkbox"/>
မူကြိုကျောင်း	<input type="checkbox"/>	ဆေးပေးခန်း	<input type="checkbox"/>	ခရစ်ယာန်ဘုရားကျောင်း	<input type="checkbox"/>
အခြား	<input type="checkbox"/>	အခြား	<input type="checkbox"/>	ဗလီ	<input type="checkbox"/>
				အခြား	<input type="checkbox"/>
မှတ်ချက်		မှတ်ချက်		မှတ်ချက်	

(ဂ) ကျွမ်းကျင်သူများမှတ်တမ်း ၊ ကျေးရွာတွင်နေထိုင်သော သို့မဟုတ် တခြားရွာမှလာရောက်သောကျွမ်းကျင်သူများ

ပညာရေး	နေထိုင်	လည်ပတ်	ကျန်းမာရေး	နေထိုင်	လည်ပတ်	တည်ဆောက်ရေး	နေထိုင်	လည်ပတ်
ကျွမ်းကျင်သူ/ဆရာမ	<input type="checkbox"/>	<input checked="" type="checkbox"/>	ဆရာဝန်	<input type="checkbox"/>	<input type="checkbox"/>	လက်သမား	<input checked="" type="checkbox"/>	<input type="checkbox"/>

အထက်တန်းပြဆရာ/ဆရာမ	<input type="checkbox"/>	<input type="checkbox"/>	အမျိုးသမီးကျန်းမာရေးဆရာမ	<input type="checkbox"/>	<input type="checkbox"/>	လျှပ်စစ်ဆိုင်ရာ	<input checked="" type="checkbox"/>	<input type="checkbox"/>
မူကြိုဆရာ/ဆရာမ	<input type="checkbox"/>	<input type="checkbox"/>	အရံသားဖွား	<input checked="" type="checkbox"/>	<input type="checkbox"/>	ရေပိုက်သွယ်သူ	<input type="checkbox"/>	<input type="checkbox"/>
အခြား	<input type="checkbox"/>	<input type="checkbox"/>	ပြည်သူ့ကျန်းမာရေးလုပ်သား ၁/၂	<input type="checkbox"/>	<input type="checkbox"/>	စက်ပြင်ဆရာ	<input type="checkbox"/>	<input type="checkbox"/>
မှတ်ချက်				မှတ်ချက်				မှတ်ချက်

(ဃ) ကျေးရွာသို့ ရောက်ရှိနိုင်သည့်လမ်းအခြေအနေ /ကျေးရွာတစ်ရွာသည် **၎င်း၏ကျေးရွာအုပ်စုနှင့် ဆက်သွယ်ထားသော**
 လမ်းအခြေအနေ(အောက်ပါတို့ကိုပိုင်းပါ)
 ကျောက်ကြမ်းလမ်း: ကတ္တရာလမ်း: ကွန်ကရစ်လမ်း: မော်တော်ဆိုင်ကယ်လမ်း:
 ကျောက်ခင်းလမ်း: မြေသားလမ်း: လူသွားလမ်း: အခြား: _____

(င) ကျေးရွာဖွံ့ဖြိုးရေး စီမံကိန်း (Village Development Plan) (အမှန်ဖြစ်ပါ)
 (၁) လူထုဗဟိုပြုစီမံကိန်း မတိုင်မီက ကျေးရွာစီမံကိန်း ရှိသလား: _____ ရှိ/ မရှိ/ မသိ
 (၂) ရှိလျှင် မည်သည့်နှစ်က ရေးဆွဲခဲ့သလဲ _____ နှစ်/ မသိပါ
 ၂) မြို့နယ်အတည်ပြုချက် ရရှိထားသလား: _____ ရှိ/ မရှိ/ မသိ

(စ) ခရီးအကွာအဝေး (Distance)
 (၁) ရွာ (အလယ်) မှ ကျေးရွာအုပ်စု (အလယ်) အကွာအဝေး: _____ မိုင်/ဖာလုံ _____ /မသိပါ
 (၂) ဤရွာနှင့် ကျေးရွာအုပ်စုရွာ (အလယ်) သွားချိန်
 ခြောက်သွေ့ရာသီ - ထော်လာရီ/ ဆိုင်ကယ်/ ခြေလျင်/ မြည်း/ လှေ/ အခြား: _____ (၁၀) နာရီ ဖြစ်
 မိုးရာသီ - ထော်လာရီ/ ဆိုင်ကယ်/ ခြေလျင်/ မြည်း/ လှေ/ အခြား: _____ (၂၅) နာရီ ဖြစ်

(ဆ) သဘာဝဘေး ဤကျေးရွာတွင် ရေကြီးခြင်းကဲ့သို့သော သဘာဝဘေး ကျရောက်ခဲ့မှု
 မရှိ ရှိ (ဖော်ပြရန်) _____ နှစ်က မှစပြီး

(ဇ) ကျေးရွာတွင် ဖွဲ့စည်းထားသော အဖွဲ့အစည်းများ
 လူထုဗဟိုပြုစီမံကိန်းမတိုင်မီ ဤကျေးရွာတွင် ကျေးရွာဖွံ့ဖြိုးရေးအတွက် အစိုးရ(သို့)ရွာသားများကိုယ်တိုင်(သို့) စီမံကိန်းတစ်ခုခုမှ
 ဖွဲ့စည်းထားသည့် အဖွဲ့အစည်းများရှိပါသလား။

(ဈ) အထွေထွေအုပ်ချုပ်ရေး ဦးစီးဌာန (GAD) မှ မှတ်တမ်းတင်ထားခြင်း
 ဤကျေးရွာသည် အထွေထွေအုပ်ချုပ်ရေး ဦးစီးဌာန (GAD) မှ မှတ်တမ်းတင်ထားမှု ရှိပါသလား။
 မရှိပါ ရှိပါသည်

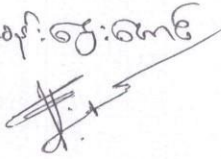
ကျေးရွာခေါင်းဆောင်အမည် ဦး မိုးဖြူကျော်
 လက်မှတ် 

ရက်စွဲ ၁၇. ၃. ၁၇

စည်းရုံးရေးမှူး အမည် ဒေါ်မိမိစိန်

ရက်စွဲ ၁၇. ၃. ၁၇



ပုံစံ - စ-၁ - ကျေးရွာ အချက်အလက် (FORM PC 1)

လမ်းညွှန်ချက်/ ကျေးရွာတစ်ရွာသို့ ကျေးရွာခေါင်းဆောင်များအား စီမံကိန်းမိတ်ဆက်အစည်းဝေးမတိုင်မီ ဤအချက်အလက်များအား သတင်းအချက်အလက်ထဲသို့	ကျေးရွာအချက်အလက်များကို မေတ္တာရပ်ခံ၍တောင်းခံရမည်။ တောင်းခံရမည်။ စစ်ဆေးပြီး မှန်ကန်အောင်ပြုလုပ်ရမည်။ Tablets မှတစ်ဆင့် ဖြည့်သွင်းရမည်။	ပထမဆုံး မိတ်ဆက်ခရီးသွားရောက်သောအခါ မေတ္တာရပ်ခံ၍တောင်းခံရမည်။ စီမံကိန်းမိတ်ဆက်အစည်းဝေးတွင် ပြီးနောက်တွင်	လူထုစည်းရုံးရေးမှူးသည် ဤအချက်အလက်များကို လူထုစည်းရုံးရေးမှူးသည် လူထုစည်းရုံးရေးမှူးမှ
ကျေးရွာအုပ်ချုပ်ရေးမှူးအမည် မင်းဦးကျော်စင်	ဖုန်း ၀၅ - ၇၅၅၂၄၃၂၄၆	စည်းရုံးရေးမှူးအမည် ရွှေအောင်သက်	
ပြည်နယ်/ တိုင်းဒေသကြီး ဧရာဝတီ	မြို့နယ် ကွမ်းခြံကုန်း	ကျေးရွာအုပ်စု စောစောစော	ကျေးရွာ ကျေးရွာလမ်း၊ တောင်ကုန်း

(က) လူဦးရေ

တိုင်းရင်းသား	အိမ်ထောင်စုပေါင်း	ကိုးကွယ်သည့်ဘာသာ	အိမ်ထောင်စုပေါင်း
၁။ ကရင်	၆၃	၁။ ဗုဒ္ဓဘာသာ	၆၃
၂။		၂။	
၃။		၃။	
၄။ အခြားတိုင်းရင်းသား လူမျိုးစုများ		၄။	
	အရေအတွက်		
မသန်စွမ်း	-		
သက်ကြီး (၆၅ နှစ်အထက်)	၁၈		
စစ်ဘေးရှောင်	-		

	ကျား (အရေအတွက်)	မ (အရေအတွက်)
လူဦးရေ		
လူမျိုး (၁) ကရင်	၅၅၁	၁၂၀
လူမျိုး (၂)		
လူမျိုး (၃)		
အိမ်ထောင်စုစီး	၅၅	၁၁

(ခ) ကျေးရွာရှိ အခြေခံ အဆောက်အအုံ (Facilities)

ပညာရေး	ခြံစပ်	ကျန်းမာရေး	ခြံစပ်	ဘာသာရေး	ခြံစပ်
အထက်တန်းကျောင်း	<input type="checkbox"/>	ဆေးရုံ	<input type="checkbox"/>	ဘုရား/စေတီ	<input checked="" type="checkbox"/>
အလယ်တန်းကျောင်း	<input type="checkbox"/>	ကျန်းမာရေးဌာန	<input type="checkbox"/>	ဘုန်းကြီးကျောင်း	<input checked="" type="checkbox"/>
မူလတန်းကျောင်း	<input checked="" type="checkbox"/>	ကျန်းမာရေးဌာနခွဲ	<input type="checkbox"/>	ဟိန္ဒူဘုရားကျောင်း	<input type="checkbox"/>
မူကြိုကျောင်း	<input type="checkbox"/>	ဆေးပေးခန်း	<input type="checkbox"/>	ခရစ်ယာန်ဘုရားကျောင်း	<input type="checkbox"/>
အခြား	<input type="checkbox"/>	အခြား	<input type="checkbox"/>	ဗလီ	<input type="checkbox"/>
				အခြား	<input type="checkbox"/>
မှတ်ချက်		မှတ်ချက်		မှတ်ချက်	

(ဂ) ကျွမ်းကျင်သူများမှတ်တမ်း ၊ ကျေးရွာတွင်နေထိုင်သော သို့မဟုတ် တခြားရွာမှလာရောက်သောကျွမ်းကျင်သူများ

ပညာရေး	နေထိုင်	လည်ပတ်	ကျန်းမာရေး	နေထိုင်	လည်ပတ်	တည်ဆောက်ရေး	နေထိုင်	လည်ပတ်
မူလတန်းပြဆရာ/ဆရာမ	<input type="checkbox"/>	<input checked="" type="checkbox"/>	ဆရာဝန်	<input type="checkbox"/>	<input type="checkbox"/>	လက်သမား	<input checked="" type="checkbox"/>	<input type="checkbox"/>
လ/ထကျန်းမာရေးမှူး	<input type="checkbox"/>	<input type="checkbox"/>	လ/ထကျန်းမာရေးမှူး	<input type="checkbox"/>	<input type="checkbox"/>	ပန်းရန်	<input checked="" type="checkbox"/>	<input type="checkbox"/>



အထက်တန်းပြဆရာ/ဆရာမ	<input type="checkbox"/>	<input type="checkbox"/>	အမျိုးသမီးကျန်းမာရေးဆရာမ	<input type="checkbox"/>	<input type="checkbox"/>	လျှပ်စစ်ဆိုင်ရာ	<input checked="" type="checkbox"/>	<input type="checkbox"/>
မူကြိုဆရာ/ဆရာမ	<input type="checkbox"/>	<input type="checkbox"/>	အရံသားဖွား	<input checked="" type="checkbox"/>	<input type="checkbox"/>	ရေပိုက်သွယ်သူ	<input type="checkbox"/>	<input type="checkbox"/>
အခြား	<input type="checkbox"/>	<input type="checkbox"/>	ပြည်သူ့ကျန်းမာရေးလုပ်သား ၁/၂	<input type="checkbox"/>	<input type="checkbox"/>	စက်ပြင်ဆရာ	<input type="checkbox"/>	<input type="checkbox"/>
မှတ်ချက်			မှတ်ချက်			မှတ်ချက်		

(ဃ) ကျေးရွာသို့ ရောက်ရှိနိုင်သည့်လမ်းအခြေအနေ / ကျေးရွာတစ်ရွာသည် ၎င်း၏ကျေးရွာအုပ်စုနှင့် ဆက်သွယ်ထားသော လမ်းအခြေအနေ (အောက်ပါတို့ကိုပိုင်းပါ)

ကျောက်ကြမ်းလမ်း: _____ ကတ္တရာလမ်း: _____ ကွန်ကရစ်လမ်း: _____ မော်တော်ဆိုင်ကယ်လမ်း: _____
 ကျောက်ခင်းလမ်း: _____ မြေသားလမ်း: လူသွားလမ်း: _____ အခြား: _____

(င) ကျေးရွာဖွံ့ဖြိုးရေး စီမံကိန်း (Village Development Plan) (အမှန်ဖြစ်ပါ)

(၁) လူထုပဟိုပြုစီမံကိန်း မတိုင်မီက ကျေးရွာစီမံကိန်း ရှိသလား: ရှိ/မရှိ/မသိ
 (၂) ရှိလျှင် မည်သည့်နှစ်က ရေးဆွဲခဲ့သလဲ: _____ နှစ်/မသိပါ
 (၃) မြို့နယ်အတည်ပြုချက် ရရှိထားသလား: ရှိ/မရှိ/မသိ

(စ) ခရီးအကွာအဝေး (Distance)

(၁) ရွာ (အလယ်) မှ ကျေးရွာအုပ်စု (အလယ်) အကွာအဝေး: _____ မိုင်/မာလုံ ၆၀၀ /မသိပါ
 (၂) ဤရွာနှင့် ကျေးရွာအုပ်စုရွာ (အလယ်) သွားချိန်
 ခြောက်သွေ့ရာသီ - ထော်လာဂျီ/ဆိုင်ကယ်/ခြေလျင်/မြည်း/လှေ/အခြား: စက်ကိ (၁၆) နာရီ ၅၄၆
 မိုးရာသီ - ထော်လာဂျီ/ဆိုင်ကယ်/ခြေလျင်/မြည်း/လှေ/အခြား: _____ (၂၅) နာရီ ၅၄၆

(ဆ) သဘာဝဘေး ဤကျေးရွာတွင် ရှေ့ကြီးခြင်းကဲ့သို့သော သဘာဝဘေး ကျရောက်ခဲ့မှု

မရှိ ရှိ (ဖော်ပြရန်) နာဂစ်ယူနိုက်ဇ်

(ဇ) ကျေးရွာတွင် ဖွဲ့စည်းထားသော အဖွဲ့အစည်းများ

လူထုပဟိုပြုစီမံကိန်းမတိုင်မီ ဤကျေးရွာတွင် ကျေးရွာဖွံ့ဖြိုးရေးအတွက် အစိုးရ(သို့)ရွာသားများကိုယ်တိုင်(သို့) စီမံကိန်းတစ်ခုခုမှ ဖွဲ့စည်းထားသည့် အဖွဲ့အစည်းများရှိပါသလား။

(ဈ) အထွေထွေအုပ်ချုပ်ရေး ဦးစီးဌာန (GAD) မှ မှတ်တမ်းတင်ထားခြင်း

ဤကျေးရွာသည် အထွေထွေအုပ်ချုပ်ရေး ဦးစီးဌာန (GAD) မှ မှတ်တမ်းတင်ထားမှု ရှိပါသလား။
 မရှိပါ ရှိပါသည်

ကျေးရွာခေါင်းဆောင်အမည် ဖန်းစုန်းဖိန်

လက်မှတ်

ရက်စွဲ ၁၃.၁၀.၂၀၁၇

စည်းရုံးရေးမှူး အမည် စိန်အောင်သက်

လက်မှတ်

ရက်စွဲ ၁၃.၁၀.၂၀၁၇



ပုံစံ ၈-၂ - စီမံကိန်းစက်ဝန်းအချိန်ဇယား (PC 2)

လမ်းညွှန်ချက်-သက်ဆိုင်ရာလူထုစည်းရုံးရေးမှူး/လက်ထောက်နည်းပညာနည်းပညာမှူးများမှ စီမံကိန်းစက်ဝန်းအဆင့်တစ်ခုစီ ပြီးစီးတိုင်းကျေးရွာနှင့် ကျေးရွာအုပ်စု အတွက်ဤပုံစံကိုဖြည့်သွင်းရမည်

စည်းရုံးရေးမှူး/ဝန်ထမ်း အမည် မြို့နယ် - ကွမ်းခြံကုန်း

နေ့စွဲ ၁၇. ၅. ၂၀၁၇ စက်ဝန်းအားအမှတ်ခြစ်ပါ စက်ဝန်း(၁) စက်ဝန်း(၂) စက်ဝန်း(၃) စက်ဝန်း(၄)

မြည်နယ်/တိုင်း ရှမ်းပြည်နယ် မြို့နယ် - ကွမ်းခြံကုန်း ကျေးရွာအုပ်စု ဝေးကျွန်း ကျေးရွာ ကျွန်းကျွန်း၊ ကျွန်းကျွန်း

စီမံကိန်းဆောင်ရွက်မှုအဆင့်များ	နေ့စွဲ		အစည်းအဝေးတွင်တက်ရောက်သူအရေအတွက်			
	စတင်သည့်နေ့	ပြီးဆုံးသည့်နေ့	အမျိုးသားအရေအတွက်	အမျိုးသမီးအရေအတွက်	အိမ်ထောင်စုအရေအတွက်	လူမျိုးစု တက်ရောက်ရေအတွက် လူမျိုးစုအရေအတွက်
၁. ကျေးရွာစီမံကိန်း မိတ်ဆက်အစည်းအဝေး	၁၄.၅.၂၀၁၇	၁၅.၅.၂၀၁၇	၁၉	၂၄	၄၃	၈၇၆ ၄၃
၂. ကျေးရွာဖွံ့ဖြိုးရေး စီမံချက်ရေးဆွဲခြင်း အစည်းအဝေး	၁၆.၅.၂၀၁၇	၁၆.၅.၂၀၁၇	၂၀	၂၆	၄၆	၈၇၆ ၄၆
၃. ကျေးရွာအုပ်စု လုပ်ငန်းဆုံးဖြတ်ချက်ချသည့်အစည်းအဝေး	၁၇.၅.၂၀၁၇	၁၇.၅.၂၀၁၇	၁၉	၂၆	၄၅	၈၇၆ ၄၅
၄. မြို့နယ်အဆင့်စီမံကိန်းရေးဆွဲရေးနှင့်အကောင်အထည်ဖော်ရေးကော်မတီ၏ စီမံကိန်းသုံးသပ်မှုအစည်းအဝေး	၁၅.၄.၂၀၁၇	၁၆.၄.၂၀၁၇	မလို	မလို	မလို	မလို
၅. မြို့နယ် စီမံကိန်းရေးဆွဲရေးနှင့်အကောင်အထည်ဖော်ရေးကော်မတီ၏ဆုံးဖြတ်မှုကိုရွာသို့အသိပေးအကြောင်း ကြားသည့်အစည်းအဝေး	၁၀.၄.၂၀၁၇	၁၀.၄.၂၀၁၇	၈	၇	၁၅	၈၇၆ ၁၅
၆. စီမံကိန်းလုပ်ငန်းခွဲစီမံချက်ရေးဆွဲခြင်းအစည်းအဝေး	မလို	မလို	မလို	မလို	မလို	မလို
၆.၁။ စီမံကိန်းလုပ်ငန်း အကောင်အထည်ဖော်ရေးအစီအစဉ် ရေးဆွဲခြင်း	၁၅.၄.၂၀၁၇	၁၅.၄.၂၀၁၇	၁၉	၂၄	၄၃	၈၇၆ ၄၃
၆.၂။ ဝယ်ယူရေးအစီအစဉ် ရေးဆွဲခြင်း	၁၅.၄.၂၀၁၇	၁၅.၄.၂၀၁၇	၁၉	၂၄	၄၃	၈၇၆ ၄၃

စီမံကိန်းဆောင်ရွက်မှုအဆင့်များ	နေ့စွဲ		အစည်းအဝေးတွင်တက်ရောက်သူအရေအတွက်				
	စတင်သည့်နေ့	ပြီးဆုံးသည့်နေ့	အမျိုးသားအရေအတွက်	အမျိုးသမီးအရေအတွက်	အိမ်ထောင်စုအရေအတွက်	လူမျိုးစု တက်ရောက်သူ ရေအတွက်	လူမျိုးစုအမ...
၆.၃။ ဘဏ္ဍာရေးကုန်ကျမှု လျာထားအစီအစဉ် ရေးဆွဲခြင်း	၂၅.၄.၂၀၁၇	၂၅.၄.၂၀၁၇	၁၉	၂၄	၄၃	၄၃	၈၇
၆.၄။ ပြင်/ထိန်းအစီအစဉ် ရေးဆွဲခြင်း	၂၅.၄.၂၀၁၇	၂၅.၄.၂၀၁၇	၁၉	၂၄	၄၃	၄၃	၈၇
၇. စီမံကိန်းလုပ်ငန်းခွဲ တိုးတက်မှု စောင့်ကြည့်လစဉ်အစည်းအဝေး	မလို	မလို	မလို	မလို	မလို	မလို	မလို
၇.၁။ အစည်းအဝေး ပထမအကြိမ်	၂၉.၅.၂၀၁၇	၂၉.၅.၂၀၁၇	၅	၆	၁၁	၁၁	၈၇၆
၇.၂။ အစည်းအဝေး ဒုတိယအကြိမ်	-	-	-	-	-	-	-
၇.၃။ အစည်းအဝေး တတိယအကြိမ်	-	-	-	-	-	-	-
၈. စီမံကိန်းလုပ်ငန်းခွဲ အပြီးသတ်စစ်ဆေးခြင်း အစည်းအဝေး	၂.၇.၂၀၁၇	၂.၇.၂၀၁၇	၁၁	၂၇	၃၉	၃၉	၈၇၆
၉. လူထုစစ်ဆေးပွဲအစည်းအဝေး	၂.၇.၂၀၁၇	၂.၇.၂၀၁၇	၁၂	၂၇	၃၉	၃၉	၈၇၆

ပုံစံ ၈-၂ - စီမံကိန်းစက်ဝန်းအချိန်ဇယား (PC 2)

လမ်းညွှန်ချက်-သက်ဆိုင်ရာလူထုစည်းရုံးရေးမှူး/လက်ထောက်နည်းပညာနည်းပညာမှူးများမှ စီမံကိန်းစက်ဝန်းအဆင့်တစ်ခုစီ ပြီးစီးတိုင်းကျေးရွာနှင့် ကျေးရွာအုပ်စု အတွက်ဤပုံစံကိုဖြည့်သွင်းရ
စည်းရုံးရေးမှူး/ဝန်ထမ်း အမည် **ဒေါ်ခင်စု**

နေ့စွဲ **၁၃.၁၀.၂၀၁၇** စက်ဝန်းအားအမှတ်ခြစ်ပါ စက်ဝန်း(၁) စက်ဝန်း(၂) စက်ဝန်း(၃) စက်ဝန်း(၄)
ပြည်နယ်/တိုင်း **ဧရာဝတီ** မြို့နယ် **တွင်းကြီး** ကျေးရွာအုပ်စု **ဝေတကျေးရွာ** ကျေးရွာ **ကျေးရွာ** ကျေးရွာ **ကျေးရွာ** ကျေးရွာ **ကျေးရွာ**

စီမံကိန်းဆောင်ရွက်မှုအဆင့်များ	နေ့စွဲ		အစည်းအဝေးတွင်တက်ရောက်သူအရေအတွက်			
	စတင်သည့်နေ့	ပြီးဆုံးသည့်နေ့	အမျိုးသားအရေအတွက်	အမျိုးသမီးအရေအတွက်	အိမ်ထောင်စုအရေအတွက်	လူမျိုးစု တက်ရောက်ရေအတွက် လူမျိုးစု
၁. ကျေးရွာစီမံကိန်း မိတ်ဆက်အစည်းအဝေး	၁၂.၁၀.၂၀၁၇	၁၂.၁၀.၂၀၁၇	၁၃	၂၂	၃၅	၃၅ ၈
၂. ကျေးရွာဖွံ့ဖြိုးရေး စီမံချက်ရေးဆွဲခြင်း အစည်းအဝေး	၁၃.၁၀.၂၀၁၇	၁၃.၁၀.၂၀၁၇	၁၂	၂၀	၃၂	၃၂ ၈
၃. ကျေးရွာအုပ်စု လုပ်ငန်းဆုံးဖြတ်ချက်ချသည့်အစည်းအဝေး	၈.၁၁.၂၀၁၇	၈.၁၁.၂၀၁၇	၁၈	၁၆	၃၄	၃၄ ၈
၄. မြို့နယ်အဆင့်စီမံကိန်းရေးဆွဲရေးနှင့်အကောင်အထည်ဖော်ရေးကော်မတီ၏ စီမံကိန်းသုံးသပ်မှုအစည်းအဝေး	၉.၁၁.၂၀၁၇	၉.၁၁.၂၀၁၇	မလို	မလို	မလို	မလို
၅. မြို့နယ် စီမံကိန်းရေးဆွဲရေးနှင့်အကောင်အထည်ဖော်ရေးကော်မတီ၏ဆုံးဖြတ်မှုကိုရွာသို့အသိပေးအကြောင်းကြားသည့်အစည်းအဝေး						
၆. စီမံကိန်းလုပ်ငန်းခွဲစီမံချက်ရေးဆွဲခြင်းအစည်းအဝေး	မလို	မလို	မလို	မလို	မလို	မလို
၆.၁။ စီမံကိန်းလုပ်ငန်း အကောင်အထည်ဖော်ရေးအစီအစဉ် ရေးဆွဲခြင်း						
၆.၂။ ဝယ်ယူရေးအစီအစဉ် ရေးဆွဲခြင်း						



စီမံကိန်းဆောင်ရွက်မှုအဆင့်များ	နေ့စွဲ		အစည်းအဝေးတွင်တက်ရောက်သူအရေအတွက်			
	စတင်သည့်နေ့	ပြီးဆုံးသည့်နေ့	အမျိုးသားအရေအတွက်	အမျိုးသမီးအရေအတွက်	အိမ်ထောင်စုအရေအတွက်	လူမျိုးစု တက်ရောက်သူ ရေအတွက် လူမျိုးစုအမ
၆.၃။ ဘဏ္ဍာရေးကုန်ကျမှု လျာထားအစီအစဉ် ရေးဆွဲခြင်း						
၆.၄။ ပြင်/ထိန်းအစီအစဉ် ရေးဆွဲခြင်း						
၇. စီမံကိန်းလုပ်ငန်းခွဲ တိုးတက်မှု စောင့်ကြည့်လစဉ်အစည်းအဝေး	မလို	မလို	မလို	မလို	မလို	မလို
၇.၁။ အစည်းအဝေး ပထမအကြိမ်						
၇.၂။ အစည်းအဝေး ဒုတိယအကြိမ်						
၇.၃။ အစည်းအဝေး တတိယအကြိမ်						
၈. စီမံကိန်းလုပ်ငန်းခွဲ အပြီးသတ်စစ်ဆေးခြင်း အစည်းအဝေး						
၉. လူထုစစ်ဆေးပွဲအစည်းအဝေး						

ပုံစံ စ-၃ ကျေးရွာဖွံ့ဖြိုးရေး ဦးစားပေးအစီအစဉ် (Form PC 3)

လမ်းညွှန်ချက်/ အဆင့် (၃) ကျေးရွာမျှော်မှန်းချက်အစည်းအဝေး ပြီးဆုံးသောအခါ ကျေးရွာစီမံကိန်း အထောက်အကူပြုကော်မတီသည် လူထုစည်းရုံးရေးမှူးအကူအညီဖြင့် ဤပုံစံကိုပြည့်စုံအောင် ဖြည့်သွင်းရမည်။ အားလုံးသော အခက်အခဲအတားအဆီးများ၊ ဖွံ့ဖြိုးမှုဦးစားပေးအစီအစဉ်များ၊ လူထုဗဟိုပြုစီမံကိန်း၏ ရန်ပုံငွေအရင်းအမြစ်နှင့် မသက်ဆိုင်သည့် လုပ်ငန်းများအားလုံးကိုဖော်ပြရမည်။

လူထုစည်းရုံးရေးမှူး/ဝန်ထမ်း အမည် ဒေါ်ဖီဖီခင်

နေ့စွဲ - ၂၆. ၅. ၂၀၁၇ စက်ဝန်းအား အမှတ်ခြစ်ပါ (✓) □ စက်ဝန်း(၁) □ စက်ဝန်း (၂) □ စက်ဝန်း (၃) □ စက်ဝန်း (၄)

မြည်နယ်/တိုင်း ၇၂ ကျွန်း	မြို့နယ် ဖွဲ့စည်းခြင်း	ကျေးရွာအုပ်စု တောကျွန်း	ကျေးရွာ ကျောင်းကျွန်း၊ ကျောက်ပျံ
-----------------------------	---------------------------	----------------------------	-------------------------------------

က. အခက်အခဲအတားအဆီးများအားဆွေးနွေးခြင်း - ယခုလက်ရှိအခြေအနေတွင်ကျေးရွာဖွံ့ဖြိုးတိုးတက်ရေးအတွက် အဓိကအခက်အခဲအတားအဆီးများသည် မည်သည့်အရာများဖြစ်ပါသနည်း(အမျိုးသား/သမီး အနည်းဆုံးအခက်အခဲ ၅ ရပ်ဖော်ပြပါ)

အမျိုးသား အဖွဲ့မှတင်ပြသောအခက်အခဲအတားအဆီးများ	အမျိုးသမီး အဖွဲ့မှတင်ပြသောအခက်အခဲအတားအဆီးများ
၁ ကျောင်းကျွန်း၊ ကျောက်ပျံ၊ ကျေးရွာအုပ်စု၊ ဆက်လမ်း၊ မြို့နယ်၊	၁ မြို့နယ်တွင်း၊ နယ်လမ်းပိုင်း၊ ဆက်လမ်းပိုင်း၊ ဆက်လမ်းပိုင်း၊
၂ ကျေးရွာအုပ်စု၊ ဆက်လမ်း၊ မြို့နယ်၊	၂ ကျေးရွာအုပ်စု၊ ဆက်လမ်းပိုင်း၊ လိုက်ပါပါ၊ ဆက်လမ်း +
၃ ကျောင်းကျွန်း၊ ကျောက်ပျံ၊ ကျေးရွာအုပ်စု၊ ဆက်လမ်း၊ မြို့နယ်၊	၃ ကျေးရွာအုပ်စု၊ ဆက်လမ်း၊ မြို့နယ်၊ ကျေးရွာအုပ်စု၊ ဆက်လမ်း၊ မြို့နယ်၊
၄ ကျေးရွာအုပ်စု၊ ဆက်လမ်း၊ မြို့နယ်၊	၄ ကျေးရွာအုပ်စု၊ ဆက်လမ်း၊ မြို့နယ်၊
၅ ကျေးရွာအုပ်စု၊ ဆက်လမ်း၊ မြို့နယ်၊	၅ ကျေးရွာအုပ်စု၊ ဆက်လမ်း၊ မြို့နယ်၊
၆ ကျေးရွာအုပ်စု၊ ဆက်လမ်း၊ မြို့နယ်၊	၆ ကျေးရွာအုပ်စု၊ ဆက်လမ်း၊ မြို့နယ်၊
၇ ကျေးရွာအုပ်စု၊ ဆက်လမ်း၊ မြို့နယ်၊	၇ ကျေးရွာအုပ်စု၊ ဆက်လမ်း၊ မြို့နယ်၊
၈ ကျေးရွာအုပ်စု၊ ဆက်လမ်း၊ မြို့နယ်၊	၈ ကျေးရွာအုပ်စု၊ ဆက်လမ်း၊ မြို့နယ်၊
၉ ကျေးရွာအုပ်စု၊ ဆက်လမ်း၊ မြို့နယ်၊	၉ ကျေးရွာအုပ်စု၊ ဆက်လမ်း၊ မြို့နယ်၊
၁၀ ကျေးရွာအုပ်စု၊ ဆက်လမ်း၊ မြို့နယ်၊	၁၀ ကျေးရွာအုပ်စု၊ ဆက်လမ်း၊ မြို့နယ်၊

ခ. မျှော်မှန်းခြင်း- ဤကျေးရွာဖွံ့ဖြိုးတိုးတက်ရေးအတွက်နောင်လာမည့် (၅) နှစ်အားရည်ရွယ်၍ ဆောင်ရွက်ရန်အတွက် မည်သည့်အရာများသည်အဓိကမျှော်မှန်းချက်ဖြစ်သနည်း။

အမျိုးသားအဖွဲ့မှတင်ပြသောမျှော်မှန်းချက်များ	အမျိုးသမီးအဖွဲ့မှတင်ပြသောမျှော်မှန်းချက်များ
၁ ကျေးရွာအုပ်စု၊ ဆက်လမ်း၊ မြို့နယ်၊	၁ မြို့နယ်ပိုင်း၊ ဆက်လမ်းပိုင်း၊ ကျေးရွာအုပ်စု၊ ဆက်လမ်း၊ မြို့နယ်၊
၂ ကျေးရွာအုပ်စု၊ ဆက်လမ်း၊ မြို့နယ်၊	၂ ကျေးရွာအုပ်စု၊ ဆက်လမ်းပိုင်း၊ လိုက်ပါပါ၊ ဆက်လမ်း +
၃ ကျေးရွာအုပ်စု၊ ဆက်လမ်း၊ မြို့နယ်၊	၃ ကျေးရွာအုပ်စု၊ ဆက်လမ်း၊ မြို့နယ်၊
၄ ကျေးရွာအုပ်စု၊ ဆက်လမ်း၊ မြို့နယ်၊	၄ ကျေးရွာအုပ်စု၊ ဆက်လမ်း၊ မြို့နယ်၊
၅ ကျေးရွာအုပ်စု၊ ဆက်လမ်း၊ မြို့နယ်၊	၅ ကျေးရွာအုပ်စု၊ ဆက်လမ်း၊ မြို့နယ်၊
၆ ကျေးရွာအုပ်စု၊ ဆက်လမ်း၊ မြို့နယ်၊	၆ ကျေးရွာအုပ်စု၊ ဆက်လမ်း၊ မြို့နယ်၊
၇ ကျေးရွာအုပ်စု၊ ဆက်လမ်း၊ မြို့နယ်၊	၇ ကျေးရွာအုပ်စု၊ ဆက်လမ်း၊ မြို့နယ်၊
၈ ကျေးရွာအုပ်စု၊ ဆက်လမ်း၊ မြို့နယ်၊	၈ ကျေးရွာအုပ်စု၊ ဆက်လမ်း၊ မြို့နယ်၊
၉ ကျေးရွာအုပ်စု၊ ဆက်လမ်း၊ မြို့နယ်၊	၉ ကျေးရွာအုပ်စု၊ ဆက်လမ်း၊ မြို့နယ်၊
၁၀ ကျေးရွာအုပ်စု၊ ဆက်လမ်း၊ မြို့နယ်၊	၁၀ ကျေးရွာအုပ်စု၊ ဆက်လမ်း၊ မြို့နယ်၊



ဂ. လူထုဗဟိုပြုစီမံကိန်း၏ လာမည့် (၄) နှစ်အတွက် အကျုံးဝင်သော ဦးစားပေး ဖွံ့ဖြိုးတိုးတက်မှု လုပ်ငန်းအစီအစဉ်များအား ဖော်ပြပါ။

အဆင့်	ကျေးရွာအတွက်ဦးစား ပေးဖွံ့ဖြိုးတိုးတက်မှု လုပ်ငန်းစဉ်များ	အဆိုပြုသူ (အမျိုးသားများ/ အမျိုးသမီးများ/ အမျိုးသား+အမျိုးသမီး)	ခန့်မှန်း ကုန်ကျစရိတ်	အကျိုးခံစား ခွင့်ရှိသူခန့်မှန်းခြေ အရေအတွက်
၁	ရွာချင်း ဆလ် လမ်း များ	(ဂ + ဗ)	10,000,000	223
၂	ရွာတွင်း ကွန်ကရစ် လမ်း များ	(ဂ + ဗ)	49,000,000	223
၃	တို့လ် နုတ်ကားကား လွှဲပြောင်း	(ဂ)	5,000,000	223
၄	ကျေးရွာအစားအရိပ်	(ဗ)	12,000,000	223
၅	ကျေးရွာအစားအရိပ်	(ဂ + ဗ)	12,000,000	223

၆. ကျေးရွာအတွက် ခန့်မှန်းစာရင်း (ဂ + ဗ) 15,000,000 223
 ၇. လူထုဗဟိုပြုစီမံကိန်း၏ လာမည့် (၄) နှစ်အတွက် အကျုံးမဝင်သော ဦးစားပေး ဖွံ့ဖြိုးတိုးတက်မှု လုပ်ငန်း အစီအစဉ်များအား ဖော်ပြပါ။

အဆင့်	ကျေးရွာအတွက်ဦးစား ပေးဖွံ့ဖြိုးတိုးတက်မှု လုပ်ငန်းစဉ်များ	အဆိုပြုသူ (အမျိုးသားများ/ အမျိုးသမီးများ/ အမျိုးသား+အမျိုးသမီး)	အခန်းကဏ္ဍ
၁			
၂			
၃			
၄			
၅			

၈. ကျေးရွာစီမံကိန်းအထောက်အကူပြုကော်မတီမှအတည်ပြုသည်။

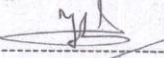
အမည် ဦးစိုးစောင့် လက်မှတ်  နေ့စွဲ 17.3.17

ဒေါ်မျိုးစိန်စောင့်  17.3.17



ပုံစံ ၈-၃ ကျေးရွာဖွံ့ဖြိုးရေး ဦးစားပေးအစီအစဉ် (Form PC 3)

လမ်းညွှန်ချက်/ အဆင့် (၃) ကျေးရွာမူရင်းချက်အစည်းအဝေး ပြီးဆုံးသောအခါ ကျေးရွာစီမံကိန်း အထောက်အကူပြုကော်မတီသည် လူထုစည်းရုံးရေးမှူးအကူအညီဖြင့် ဤပုံစံကိုပြည့်စုံအောင် ဖြည့်သွင်းရမည်။ အားလုံးသော အခက်အခဲအတားအဆီးများ၊ ဖွံ့ဖြိုးမှုဦးစားပေးအစီအစဉ်များ၊ လူထုပဟိုပြုစီမံကိန်း၏ ရန်ပုံငွေအရင်းအမြစ်နှင့် မသက်ဆိုင်သည့် လုပ်ငန်းများအားလုံးကိုဖော်ပြရမည်။

လူထုစည်းရုံးရေးမှူး/ဝန်ထမ်း အမည် ဤဇေဝလယ်

နေ့စွဲ ၁၃. ၀၀. ၂၀၁၇ စက်ဝန်းအား အမှတ်ခြစ်ပါ (✓) □ စက်ဝန်း(၁) □ စက်ဝန်း (၂) □ စက်ဝန်း (၃) □ စက်ဝန်း (၄)

ပြည်နယ်/တိုင်း ရန်ကင်း မြို့နယ် ကျေးရွာအုပ်စု ကျေးရွာ ကျေးရွာအုပ်စု ဝေးကွာစွာ ကျေးရွာ

က. အခက်အခဲအတားအဆီးများအားလုံးဆွေးနွေးခြင်း - ယခုလက်ရှိအခြေအနေတွင်ကျေးရွာဖွံ့ဖြိုးတိုးတက်ရေးအတွက် အဓိကအခက်အခဲအတားအဆီးများသည် မည်သည်များဖြစ်ပါသနည်း(အမျိုးသား/သမီး အနည်းဆုံးအခက်အခဲ ၅ ခုစီဖော်ပြပါ)

အမျိုးသား အဖွဲ့မှတင်ပြသောအခက်အခဲအတားအဆီးများ	အမျိုးသမီး အဖွဲ့မှတင်ပြသောအခက်အခဲအတားအဆီးများ
၁ ချွတ်တွင်း၊ ချွတ်ချင်း၊ ဆက်လမ်း၊ ပျား၊ မိုးတွင်း၊ ကျွဲ၊ ဝေးကွာခြင်း	၁ ချွတ်တွင်း၊ ချွတ်ချင်း၊ ဆက်လမ်း၊ ပျား၊ မိုးတွင်း၊ ကျွဲ၊ ဝေးကွာခြင်း
၂ တိုက်နယ်စောင့်၊ မိုးတွင်း များ၊ ချွတ်ချင်း၊ မြေ၊ ကျေးရွာတွင် မြေ၊ မြေ၊ မြေ၊ မြေ	၂ ကျေးရွာတွင် မြေ၊ မြေ၊ မြေ၊ မြေ၊ မြေ၊ မြေ၊ မြေ၊ မြေ
၃ မြေ၊ မြေ၊ မြေ၊ မြေ၊ မြေ၊ မြေ၊ မြေ၊ မြေ	၃ ကျေးရွာတွင် မြေ၊ မြေ၊ မြေ၊ မြေ၊ မြေ၊ မြေ၊ မြေ၊ မြေ
၄ ကျေးရွာတွင် မြေ၊ မြေ၊ မြေ၊ မြေ၊ မြေ၊ မြေ၊ မြေ၊ မြေ	၄ ကျေးရွာတွင် မြေ၊ မြေ၊ မြေ၊ မြေ၊ မြေ၊ မြေ၊ မြေ၊ မြေ
၅	၅ ကျေးရွာတွင် မြေ၊ မြေ၊ မြေ၊ မြေ၊ မြေ၊ မြေ၊ မြေ၊ မြေ
	၆ ကျေးရွာတွင် မြေ၊ မြေ၊ မြေ၊ မြေ၊ မြေ၊ မြေ၊ မြေ၊ မြေ

ခ. မူရင်းမုန်းခြင်း- ဤကျေးရွာဖွံ့ဖြိုးတိုးတက်ရေးအတွက် နောင်လာမည့် (၅) နှစ်အားရည်ရွယ်၍ ဆောင်ရွက်ရန်အတွက် မည်သည့်အရာများသည် အဓိကမူရင်းမုန်းချက်ဖြစ်သနည်း။

အမျိုးသားအဖွဲ့မှတင်ပြသောမူရင်းမုန်းချက်များ	အမျိုးသမီးအဖွဲ့မှတင်ပြသောမူရင်းမုန်းချက်များ
၁ ချွတ်တွင်း၊ ပျား၊ မြေ၊ မြေ၊ မြေ၊ မြေ၊ မြေ၊ မြေ	၁ မြေ၊ မြေ၊ မြေ၊ မြေ၊ မြေ၊ မြေ၊ မြေ၊ မြေ
၂ တိုက်နယ်စောင့်၊ မိုးတွင်း များ၊ ချွတ်ချင်း၊ မြေ၊ ကျေးရွာတွင် မြေ၊ မြေ၊ မြေ၊ မြေ	၂ ကျေးရွာတွင် မြေ၊ မြေ၊ မြေ၊ မြေ၊ မြေ၊ မြေ၊ မြေ၊ မြေ
၃ မြေ၊ မြေ၊ မြေ၊ မြေ၊ မြေ၊ မြေ၊ မြေ၊ မြေ	၃ ကျေးရွာတွင် မြေ၊ မြေ၊ မြေ၊ မြေ၊ မြေ၊ မြေ၊ မြေ၊ မြေ
၄ ကျေးရွာတွင် မြေ၊ မြေ၊ မြေ၊ မြေ၊ မြေ၊ မြေ၊ မြေ၊ မြေ	၄ ကျေးရွာတွင် မြေ၊ မြေ၊ မြေ၊ မြေ၊ မြေ၊ မြေ၊ မြေ၊ မြေ
၅	၅ ကျေးရွာတွင် မြေ၊ မြေ၊ မြေ၊ မြေ၊ မြေ၊ မြေ၊ မြေ၊ မြေ
	၆ ကျေးရွာတွင် မြေ၊ မြေ၊ မြေ၊ မြေ၊ မြေ၊ မြေ၊ မြေ၊ မြေ



ဂ. လူထုဝတ်စုံပြုစီမံကိန်း၏ လာမည့် (၄) နှစ်အတွက် အကျုံးဝင်သော ဦးစားပေး ဖွံ့ဖြိုးတိုးတက်မှု လုပ်ငန်းအစီအစဉ်များအား ဖော်ပြပါ။

အဆင့်	ကျေးရွာအတွက်ဦးစား ပေးဖွံ့ဖြိုးတိုးတက်မှု လုပ်ငန်းစဉ်များ	အဆိုပြုသူ (အမျိုးသားများ/ အမျိုးသမီးများ/ အမျိုးသား+အမျိုးသမီး)	ခန့်မှန်း ကုန်ကျ စရိတ်	အကျိုးခံစား ခွင့်ရှိသူခန့်မှန်းခြေ အရေအတွက်
၁	ရွာသူပေးဆပ်ရေး၊ ရေ၊ လမ်း၊ ခင်း၊ ခြံခြံ	က + ဝ	၄,၉၀၀,၀၀၀	၂၃၁
၂	ကျေးရွာ၊ လမ်း၊ ရေ၊ (လျှပ်စစ်ဖို့)	က + ဝ	၉,၀၀၀,၀၀၀	၂၃၁
၃	ရွာတွင်းလွန်ကဲသော လမ်း၊ ခင်း၊ ခြံခြံ	က + ဝ	၅,၀၀၀,၀၀၀	၂၃၁
၄	ကျွန်းဆက်ရေး၊ ကန်၊ တွင်း၊ ဖြူဖြူ ဖြူဖြူ	က + ဝ	၃,၅၀၀,၀၀၀	၂၃၁
၅	အစားအသုံး၊ အစားအသုံး၊ အစားအသုံး	က + ဝ	၅,၅၀၀,၀၀၀	၂၃၁

၆ ကျေးရွာ အစားအသုံး၊ အစားအသုံး၊ အစားအသုံး
 ၇ အစားအသုံး၊ အစားအသုံး၊ အစားအသုံး

ဃ။ လူထုဝတ်စုံပြုစီမံကိန်း၏ လာမည့် (၄) နှစ်အတွက် အကျုံးမဝင်သော ဦးစားပေး ဖွံ့ဖြိုးတိုးတက်မှု လုပ်ငန်း အစီအစဉ်များအားဖော်ပြပါ။

အဆင့်	ကျေးရွာအတွက်ဦးစား ပေးဖွံ့ဖြိုးတိုးတက်မှု လုပ်ငန်းစဉ်များ	အဆိုပြုသူ (အမျိုးသားများ/ အမျိုးသမီးများ/ အမျိုးသား+အမျိုးသမီး)	အခန်းကဏ္ဍ
၁	အစားအသုံး၊ အစားအသုံး၊ အစားအသုံး	မ	ဖွံ့ဖြိုးရေး
၂			
၃			
၄			
၅			

ဥက္ကဋ္ဌ ၊ ကျေးရွာစီမံကိန်းအထောက်အကူပြုကော်မတီမှအတည်ပြုသည်။

အမည် ဖုန်းဖြူကျေးရွာ လက်မှတ် [Signature] နေ့စွဲ ၁၃.၁၀.၂၀၁၇
ဂါ၊ ယဉ်ယဉ်ဖြူ [Signature] ၁၃.၁၀.၂၀၁၇

ပုံစံ ၈-၄ ကျေးရွာအုပ်စုစီမံကိန်းလုပ်ငန်းခွဲရွေးချယ်ခြင်းပုံစံ

လမ်းညွှန်ချက်။ ကျေးရွာအုပ်စုစီမံချက်ရေးဆွဲသည့်အစည်းအဝေးတွင် ဤပုံစံအားလူထုစည်းရုံးရေးမှူး / လက်ထောက်နည်းပညာမှူးတို့၏ အကူအညီဖြင့် ပြည်စုံစာဖြည့်သွင်းပြီးပါကကျေးရွာအုပ်စုဖွံ့ဖြိုးတိုးတက်ရေးစီမံချက်တွင်နောက်ဆက်တွဲအဖြစ်တွဲထားရမည်။ CF မှ အချက်အလက်များကို MIS သို့ ထည့်သွင်းရမည်။
 ကျေးရွာစည်းရုံးရေးမှူး/ဝန်ထမ်းအမည် ဇော်လှဝင်းသာ

နေ့ ၁၂. ၃. ၂၀၁၇ စက်ဝန်းအားအမှတ်ခြစ်ပေးပါ (✓) ဖုတ်ဝန်း(၁) ဝတ်ဝန်း(၂) ဝတ်ဝန်း(၃) ဝတ်ဝန်း(၄)
 နည်းဇယား/တိုင်း လှိုင်ကုန်း မြို့နယ် ကွက်(၆)ကုန်း ကျေးရွာအုပ်စု တောကျွန်း

ကျေးရွာအမည်	ဆောင်ရွက်မည့် လုပ်ငန်းများ	အတိုင်းအတာ	ခန့်မှန်း တိုက်ရိုက်အကျိုးခံစားခွင့်ရှိသူများ	အဆိုပြုတင်ပြသူ	ခန့်မှန်းကုန်ကျစရိတ်			
					စီမံကိန်းမှ ထည့်ဝင်မှု	ကျေးရွာမှ ထည့်ဝင်မှု	အခြားထည့်ဝင်မှု (ဖော်ပြပါ) ထည့်ဝင်ငွေ အမည်/အဖွဲ့	စုစုပေါင်း
တောကျွန်း + ဝါးတော	ကွန်ကရစ် ယင်း	၂၇၀' x ၂၀' x ၆"	၅၄၂	<input type="checkbox"/> အမျိုးသား <input type="checkbox"/> အမျိုးသမီး <input type="checkbox"/> အမျိုးသား+သမီး	၆၇၀၀၀၀၀			
တောကျွန်း	-	-	-	<input type="checkbox"/> အမျိုးသား <input type="checkbox"/> အမျိုးသမီး <input type="checkbox"/> အမျိုးသား+သမီး				
ကောက်ကုန်း	ကန်လမ်း	၃၀၀' x ၄' x ၆" ၃၀၀' x ၈' x ၆"	၃၀၄	<input type="checkbox"/> အမျိုးသား <input type="checkbox"/> အမျိုးသမီး <input type="checkbox"/> အမျိုးသား+သမီး	၄၀၀၀၀၀၀			
ကျွန်းစု	မြောင်းလမ်း ကောင်မြစ်ခြေခံ	၄၂၆' x ၂၀' x ၅" (မြောင်း)	၅၂၉	<input type="checkbox"/> အမျိုးသား <input type="checkbox"/> အမျိုးသမီး <input type="checkbox"/> အမျိုးသား+သမီး	၅၄၂၀၀၀၀			
ဇွဲခတ်	-	-	-	<input type="checkbox"/> အမျိုးသား <input type="checkbox"/> အမျိုးသမီး <input type="checkbox"/> အမျိုးသား+သမီး				

မှူးလုံး ကျေးရွာအုပ်စု စီ/ထောက်ကော်မတီ ဥက္ကဋ္ဌ အမည် မန်းဇွဲမောင်
 လက်မှတ် [Signature] ရက်စွဲ ၁၇. ၃. ၂၀၁၇

ပုံစံ ၈-၄ ကျေးရွာအုပ်စုစီမံကိန်းလုပ်ငန်းခွဲရွေးချယ်ခြင်းပုံစံ

လမ်းညွှန်ချက်။ ။ ကျေးရွာအုပ်စုစီမံချက်ရေးဆွဲသည့်အစည်းအဝေးတွင် ဤပုံစံအားလူထုစည်းရုံးရေးမှူး / လက်ထောက်နည်းပညာမှူးတို့၏ အကူအညီဖြင့် ပြည်ပုံစံဖြည့်သွင်းရာ ဤပုံစံအားပြည့်စုံစွာဖြည့်သွင်းပြီးပါကကျေးရွာအုပ်စုဖွံ့ဖြိုးတိုးတက်ရေးစီမံချက်တွင်နောက်ဆက်တွဲအဖြစ်တွဲထားရမည်။ CF မှ အချက်အလက်များကို MIS သို့ ထည့်သွင်းရမည်။

ကျေးရွာစည်းရုံးရေးမှူး/ဝန်ထမ်းအမည် ဒေါ်အေးအေး

နေ့စွဲ ၁၇.၃.၂၀၁၇ စက်ဝန်းအားအမှတ်ခြစ်ပေးပါ (✓) ငါစက်ဝန်း(၁) □ စက်ဝန်း(၂) □ စက်ဝန်း(၃) □ စက်ဝန်း(၄)

ပြည်နယ်/တိုင်း ၇၆ ကွတ် မြို့နယ် ကွတ်မြို့ ကျေးရွာအုပ်စု ဝေဟကျေးရွာ

ကျေးရွာအမည်	ဆောင်ရွက်မည့် လုပ်ငန်းများ	အတိုင်းအတာ	ခန့်မှန်း တိုက်ရိုက်အကျိုး ခံစားခွင့်ရှိသူများ	အဆိုပြုတင်ပြသူ	ခန့်မှန်းကုန်ကျစရိတ်			
					စီမံကိန်းမှ ထည့်ဝင်မှု	ကျေးရွာမှ ထည့်ဝင်မှု	အခြားထည့်ဝင်မှု (ဖော်ပြပါ) ထည့်ဝင်ငွေ အမည်/အဖွဲ့	စုစုပေါင်း
ကျေးရွာပျံး + ကျောက်လှော်	ဖွဲ့စည်းရေး	၈၀၀' x ၁၀' x ၂'	၂၂၃	<input type="checkbox"/> အမျိုးသား <input type="checkbox"/> အမျိုးသမီး <input type="checkbox"/> အမျိုးသား+သမီး	၄,၉၀၀,၀၀၀			
ကျေးရွာ	-	-	-	<input type="checkbox"/> အမျိုးသား <input type="checkbox"/> အမျိုးသမီး <input type="checkbox"/> အမျိုးသား+သမီး				
				<input type="checkbox"/> အမျိုးသား <input type="checkbox"/> အမျိုးသမီး <input type="checkbox"/> အမျိုးသား+သမီး				
				<input type="checkbox"/> အမျိုးသား <input type="checkbox"/> အမျိုးသမီး <input type="checkbox"/> အမျိုးသား+သမီး				
				<input type="checkbox"/> အမျိုးသား <input type="checkbox"/> အမျိုးသမီး <input type="checkbox"/> အမျိုးသား+သမီး				

ရာထူး ကျေးရွာအုပ်စု စီ/ထောက်ကော်မတီ ဥက္ကဋ္ဌ အမည် မန်းလှိုင်

လက်မှတ် [Signature] ရက်စွဲ ၁၇.၃.၂၀၁၇



ပုံစံ ၈-၄ ကျေးရွာအုပ်စုစီမံကိန်းလုပ်ငန်းခွဲရွေးချယ်ခြင်းပုံစံ

လမ်းညွှန်ချက်။ ။ ကျေးရွာအုပ်စုစီမံချက်ရေးဆွဲသည့်အစည်းအဝေးတွင် ဤပုံစံအားလူထုစည်းရုံးရေးမှူး / လက်ထောက်နည်းပညာမှူးတို့၏ အကူအညီဖြင့် ပြည်စုံစွာဖြည့်သွင်းရမည်။ ဤပုံစံအားပြည်စုံစွာဖြည့်သွင်းပြီးပါကကျေးရွာအုပ်စုဖွံ့ဖြိုးတိုးတက်ရေးစီမံချက်တွင်နောက်ဆက်တွဲအဖြစ်တွဲထားရမည်။ CF မှ အချက်အလက်များကို MIS သို့ ထည့်သွင်းရမည်။

ကျေးရွာစည်းရုံးရေးမှူး/ဝန်ထမ်းအမည် ဖေါ်ဝင်းပပကျော်, ဖေါ်မေခင်ထက်

နေ့စွဲ ၈.၁၁.၂၀၁၇ စက်ဝန်းအားအမှတ်ခြစ်ပေးပါ(✓) ဝက်ဝန်း(၁) ✓ စက်ဝန်း(၂) ဝက်ဝန်း(၃) ဝက်ဝန်း(၄)

ပြည်နယ်/တိုင်း ရန်ကင်းတိုင်း မြို့နယ် ကွမ်းခြံကုန်း ကျေးရွာအုပ်စု တောကျောင်း

ကျေးရွာအမည်	ဆောင်ရွက်မည့် လုပ်ငန်းများ	အတိုင်းအတာ	ခန့်မှန်း တိုက်ရိုက်အကျိုး ခံစားခွင့်ရှိသူများ	အဆိုပြုတင်ပြသူ	ခန့်မှန်းကုန်ကျစရိတ်			
					စီမံကိန်းမှ ထည့်ဝင်မှု	ကျေးရွာမှ ထည့်ဝင်မှု	အခြားထည့်ဝင်မှု (ဖော်ပြပါ) အမည်/အဖွဲ့	စုစုပေါင်း
ကမာကလွန်း	ရွာတွင်းကွန်ကရစ်လမ်း	၆၀၀'x၁၀'x၆"	၅၈၈	<input type="checkbox"/> အမျိုးသား <input type="checkbox"/> အမျိုးသမီး <input checked="" type="checkbox"/> အမျိုးသား+သမီး	၁၁၉၆၄၇၅၀	-		၁၁၉၆၄၇၅၀
ကျော့ခိုင်	ရွာတွင်းကွန်ကရစ်လမ်း	၄၅၀'x ၈'x၆"	၂၅၆	<input type="checkbox"/> အမျိုးသား <input type="checkbox"/> အမျိုးသမီး <input checked="" type="checkbox"/> အမျိုးသား+သမီး	၆၈၄၀၀၀၀	-		၆၈၄၀၀၀၀
ဩဆော်	ရွာတွင်းကွန်ကရစ်လမ်း	၄၅၀'x၆'x၆"	၂၅၃	<input type="checkbox"/> အမျိုးသား <input type="checkbox"/> အမျိုးသမီး <input checked="" type="checkbox"/> အမျိုးသား+သမီး	၅၁၃၀၀၀၀	-		၅၁၃၀၀၀၀
				<input type="checkbox"/> အမျိုးသား <input type="checkbox"/> အမျိုးသမီး <input checked="" type="checkbox"/> အမျိုးသား+သမီး				
				<input type="checkbox"/> အမျိုးသား <input type="checkbox"/> အမျိုးသမီး <input checked="" type="checkbox"/> အမျိုးသား+သမီး				

ရာထူး ကျေးရွာအုပ်စု စီ/ထောက်ကော်မတီ ဥက္ကဋ္ဌ အမည် မင်းဌေးကျော်

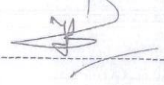
လက်မှတ်  ရက်စွဲ ၈.၁၁.၂၀၁၇

၂။ ကျေးရွာမိတ်ဆက် အစည်းအဝေးတွင်အမျိုးသမီး ကဏ္ဍအတွက် စောင့်ကြည့်စစ်ဆေးရမည့်အချက်များ

မေးမြန်းသည့်ရက်။

ရက်စွဲ - ၁၉.၃.၂၀၁၇

စဉ်	အကြောင်းအရာ	တွေ့ရှိချက်		မှတ်ချက်
		✓	X	
၁	အစည်းအဝေးတက်ရောက်လူသူများအား ကျား၊မ ရေးရာ အခြေခံသဘောတရားများကို ရှင်းလင်းဆွေးနွေးခဲ့ပါသလား။	✓		
၂	စီမံကိန်းတွင် ပါဝင်သော ကျား၊မရေးရာ အကောင်အထည်ဖော်ရေး လိုအပ်ချက် (၅)ချက်ကို ရှင်းလင်းပြခဲ့ပါသလား။	✓		
၃	အစည်းအဝေးများခေါ်ယူရာတွင်အမျိုးသား/သမီးများအချိုးညီစွာတက်ရောက်နိုင်ရေး အတွက် အသိပေးတိုက်တွန်း စည်းရုံးခဲ့တာမျိုး ရှိပါသလား။	✓		
၄	အမျိုးသမီးများ၏ စကားသံများ၊ ပြောဆိုနိုင်ခွင့်များ ပိုမိုထွက်ပေါ်လာအောင် ဖန်တီးပေးခဲ့ပါသလား။	✓		
၅	ဆပ်ကော်မတီဖွဲ့များ ဖွဲ့စည်းရာတွင်အမျိုးသမီးများနှင့်ပါဝင်ဖွဲ့စည်းရေး၊ပူးပေါင်းပါဝင်ရေးဦးဆောင်နိုင်ရေး အတွက်တွန်းအားပေးကူညီဆောင်ရွက်ခဲ့ပါသလား။	✓		
၆	အစည်းအဝေးကို အမျိုးသား/သမီးများ အလွယ်တကူပါဝင်တက်ရောက်နိုင်သော အချိန်နှင့် နေရာများကိုရွေးချယ်ခြင်း၊ထည့်သွင်းစဉ်းစားဆောင်ရွက်ခြင်းများတို့ကိုလုပ်ဆောင် ခဲ့ပါသလား။	✓		
၇	လူနည်းစု/ဆင်းရဲ/နွမ်းပါး/ထိခိုက်လွယ်သောအုပ်စုများကို အစည်းအဝေးမစတင်မှီ အချိန်များက ရှာဖွေဖော်ထုတ်ခဲ့တာမျိုးများ ရှိပါသလား။	✓		
၈	လူနည်းစု/ဆင်းရဲ/နွမ်းပါး/ထိခိုက်လွယ်သော အမျိုးသား/သမီးများထဲမှ အချို့ကို အစည်းအဝေးတက်ရောက်နိုင်အောင် ဖိတ်ကြားဆောင်ရွက်မှုမျိုး ရှိခဲ့ပါသလား။	✓		
၉	လူနည်းစု/ဆင်းရဲ/နွမ်းပါး/ထိခိုက်လွယ်သောအမျိုးသား/သမီးများနှင့် ကြုံတွေ့နေရသောအခတ် အခဲများကို သင်ဆွေးနွေး မေးမြန်းခဲ့တာမျိုး ရှိပါသလား။	✓		
၁၀	အမျိုးသမီးများ ပြောဆိုတင်ပြနိုင်အောင် အချိန်ပေးရန်၊ ကြိုတင်စီစဉ်ဆောင် ရွက်မှုမျိုးများ ဆောင်ရွက်ခဲ့တာများ ရှိပါသလား။	✓		
၁၁	စီမံကိန်းလုပ်ငန်းခွဲများရှာဖွေဖော်ထုတ်ရာတွင်အမျိုးသား/သမီးများသီးခြားဆွေးနွေး ဖော်ထုတ် ဆောင်ရွက်ခဲ့တာမျိုး ရှိပါသလား။	✓		

၁၂	ကျေးရွာစီမံကိန်း အထောက်အကူပြုကော်မတီများဖွဲ့စည်းရာတွင် အမျိုးသမီး၊ အမျိုးသား အချိုးညီမျှစွာ (၅၀ : ၅၀) ဖွဲ့စည်းနိုင်ခဲ့ပါသလား။ မဖွဲ့စည်းနိုင်ခဲ့ပါက မှတ်ချက်တွင် ရှင်းလင်းပါ။	✓		
၁၃	ဆပ်ကော်မတီများတွင် အနည်းဆုံး အမျိုးသမီးအဖွဲ့ဝင် တစ်ဦးနှုန်းဖြင့် ပါဝင်ဖွဲ့စည်းနိုင်ခဲ့ပါသလား။ မဖွဲ့စည်းနိုင်ခဲ့ပါက မှတ်ချက်တွင် ရှင်းလင်းပါ။	✓		
၁၄	ကျေးရွာ/ကျေးရွာအုပ်စု ဖွံ့ဖြိုးရေးစီမံချက် များတွင် အမျိုးသမီးများ ရွေးချယ်ဆုံးဖြတ်သည့်လုပ်ငန်းစီမံချက် အနည်းဆုံးတစ်ခုပါဝင်နိုင်ရေးအတွက် စည်းရုံး ဆွေးနွေးမှုများ ပြုလုပ်ဆောင်ရွက်ခဲ့ပါသလား။	✓		
၁၅	တက်ရောက်လာသူများအား အမျိုးသမီးများ၏ လိုအပ်ချက်များကို ဖြည့်ဆည်းပေးနိုင်ရန် အမျိုးသမီးများရွေးချယ်လိုက်သော ဦးစားပေးရွေးချယ်မှုများကို ထောက်ပံ့ပေးသွားမည်ဖြစ်ကြောင်း အသိပေးပြောကြားခဲ့ပါသလား။	✓		
၁၆	ရွေးချယ်လိုက်သော စီမံကိန်းလုပ်ငန်းခွဲများသည် ဒေသတွင်းမှာရှိသော လူနည်းစု/ဆင်းရဲ/နွမ်းပါး/ထိခိုက်လွယ် အုပ်စုများအပေါ် မည်သို့အကျိုးပြုနိုင် မည်ဖြစ်ကြောင်း ရှင်းလင်းပြောကြားခြင်း၊ မှတ်တမ်းတင်ခြင်းများတို့ကို ဆောင်ရွက်ခဲ့ပါသလား။	✓		
၁၇	ကျေးရွာအုပ်စုအဆင့် အစည်းအဝေးပြုလုပ်ရာတွင် အုပ်စု စီ/ထောက် ကော်မတီဝင်များကို ကျား၊မ ရေးရာလိုအပ်ချက်များ အကြောင်းကိုရှင်းလင်းပြော ကြားခဲ့ပါသလား။	✓		
၁၈	ကျေးရွာအုပ်စုအဆင့် အစည်းအဝေးပြုလုပ်ရာတွင် အုပ်စု စီ/ထောက် ကော်မတီဝင်များအားလုံး တက်ရောက်နိုင်မှု ရှိ/မရှိ စစ်ဆေးခဲ့ပါသလား။ မတက်ရောက်နိုင်ခဲ့ပါက မှတ်ချက်တွင် ရှင်းလင်းပါ။	✓		

အမျိုးသမီးကဏ္ဍ အခင်းအေးမှတ်တမ်း

စီမံကိန်း ပထမနှစ်အတွက် ကျေးဇူးတင်စီမံကိန်း ဖိတ်ခေါ် အခင်းအေးပွဲတွင် အမျိုးသမီး

များအချို့ ဦး ပါဝင်ရန် ကျေးဇူးတင်အပ်ချက်များဖြင့် တာဝန်ရှိသူများအား ပြောကြား၍
ဖိတ်ကြားခဲ့ပါသည်။ အခင်းအေးတိုင်းတွင် အမျိုးသမီးများပြောကြားလိုသော အချက်များ

ကို လွယ်လပ်ပွင့်လင်းစွာ ပြောဆိုနိုင်၍ အခက်အခဲများကိုလည်း လွယ်လပ်စွာတင်ပြ
ဆွေးနွေးနိုင်ကြောင်း ပြောကြားခဲ့ပါသည်။ ကျေးဇူးတင်များ တွင်ပြုလုပ်သော ပထမနှစ်

စာရင်းတွင် အမျိုးသမီးများတင်ပြသော လုပ်ငန်းတစ်ခု ပါဝင်ရမည်ဖြစ်ကြောင်းကို
လည်း ပြောကြားခဲ့ပါသည်။ လုပ်ငန်းခွဲများ အကောင်အထည်ဖော်ရာတွင် တူညီသော

လုပ်အားစာအတွက် တူညီသောလုပ်အားခ ရရှိမည်ကိုလည်း ပြောကြားခဲ့ပါသည်။
စီမံကိန်းတွင် အမျိုးသား၊ အမျိုးသမီး ခွဲခြားမှုမရှိရန်နှင့် အမျိုးသမီးများ၏ စီမံခန့်ခွဲမှု

ဇွန်ရှည်များကို တိုးတက်လာရန်အတွက် ကော်မတီများထဲတွင် အမျိုးသမီးများ
(၅၀%) ပါဝင်ရမည် ဖြစ်ပြီး ဆပ်ကော်မတီ တစ်ခုတိုင်းတွင်လည်း အနည်းဆုံး

အမျိုးသမီး တစ်ဦး ပါဝင်ရမည် ဖြစ်ကြောင်း ပြောကြားခဲ့ပါသည်။ ကော်မတီဝင်
အမျိုးသမီးများသည် တင်ပြဆွေးနွေးမှုများပြုလုပ်ခြင်း၊ ဆုံးဖြတ်ချက်ချခြင်းများ

ပြုလုပ်ရမည် ဖြစ်ပါသည်။ ကျေးဇူးတင်အခင်းအေးများတွင်လည်း အမျိုးသမီးများအား
မေးခွန်းများမေးခြင်း၊ ပြန်လည်ပြောကြားစေခြင်းများကိုလည်း ပြုလုပ်ဆောင်ရွက်ခဲ့ပါသည်။

ဒုတိယအကြိမ် ကျေးဇူးတင်အခင်းအေးပွဲများတွင်လည်း အမျိုးသမီးများ လိုအပ်ချက်
နှင့် ရင်ဆိုင်နေရသော အခက်အခဲများကို လွယ်လပ်စွာ ဆွေးနွေးနိုင်ရန်အတွက်

အမျိုးသမီးများသီးသန့် အဖွဲ့ခွဲပြီး အခက်အခဲနှင့် ပြဿနာများ အမျိုးသမီးများ၏
ဖျော်ဖြန်းချက်များနှင့် ကျေးဇူးတင်အခင်းအေးပွဲများ၏ ဦးစားပေးရွေးချယ်ထားသော

စီမံကိန်း လုပ်ငန်းခွဲများကို ဖော်ထုတ်လုပ်ကိုင် ဆောင်ရွက်ခဲ့ပါသည်။

ကပျိုသမီးကလေး ကစဉ်းကစားပွဲတစ်ရက် နှင့် စစ်ဆေးရမည့် ကျားများ

၁။ ကပျိုသမီးကလေး ကစဉ်းကစားပွဲတစ်ရက်

စီမံကိန်း: ဒုတိယနှစ် သင်တန်းကလေး ကျေးရွာ ဖိတ်ဆောင် ကစဉ်းကစားပွဲတစ်ရက် ဖြစ်ကြားကာလတွင်
ကပျိုသမီးများ ကျားပျိုစွာ ပါဝင်ရန် ကျေးရွာကလေး ဝါသနာများ နှင့် ကုန်ချုပ်ရေးမှူးထံ ဝှံ့ပြောကြား
ခံပါသည်။ ကစဉ်းကစားပွဲတစ်ရက်တွင် ကပျိုသမီးများ ပြောကြားလိုသော ကျားများကို ဖွဲ့စည်းပေး
ပေးရာ ပြောကြားနိုင်ကြောင်း ကိုယ်စားဆောင်ရွက်ပါသည်။ ကျေးရွာကလေး ကစဉ်းကစားပွဲ
နှစ်ရက် ပြုလုပ်သော လုပ်ငန်းများတွင် ကပျိုသမီးများ တင်ပြစေရန် ဆိုသော လုပ်ငန်း တစ်ခုပါ
ဝင်မည်ဖြစ်ကြောင်း ကိုယ်စားဆောင်ရွက်ပါသည်။ လုပ်ငန်းခွဲများ ကလေးကလေးတို့၏
ဆောင်ရွက်မှုတွင် တူညီသော ကပျိုသမီးတို့၏ လုပ်ငန်းခွဲများ ကျင့်သုံးမှုကို ကိုယ်စား
ပြောကြားခံပါသည်။ စီမံကိန်းတွင် ကပျိုသမီး၊ ကပျိုသမီး ခွဲခြားမှု မရှိစေရန် နှင့် စီမံခန့်ခွဲ
မှု၊ စွမ်းရည်များ တိုးတက်လာစေရန် ကလေးတို့၏ စိတ်ဓာတ်များ တိုးတက်စေရန် ကပျိုသမီး (၅၀-၇၀) ပါဝင်
ရမည်ဖြစ်သည်။ ဆယ်စက်မတိုင်မီ အချိန်တွင် ကစဉ်းကစားပွဲများ ကပျိုသမီး တစ်ဦးပါဝင်
ရမည် ဖြစ်ပါသည်။ စိတ်ဓာတ်တစ်ခု ကပျိုသမီးများသည် တင်ပြဆွဲဆွဲ မှားများ ပြုလုပ်ခြင်း
ဆုံးဖြတ်ချက်များ ချခြင်း မှား ပြုလုပ်ရမည် ဖြစ်ပါသည်။ ကပျိုသမီးများ မှားယွင်းမှုများ တွင်
ပုံမှန် လေးရမည် ဖြစ်ပါသည်။ ဒုတိယ ကလေး ကစဉ်းကစားပွဲများ တွင် ကပျိုသမီးများ
သည် လိုက်နာချက် ကဆင်နာမှုများကို ဖွဲ့စည်းရာ ဆွဲဆွဲ နှင့် ကပျိုသမီး အိတ်ဝတ်
ကုန်များ ဖွဲ့စည်း ကဆင်နာမှုများ စေတနာ ဖြစ် ကိုယ်စားဆောင်ရွက် ခံပါသည်။



လူထုဗဟိုပြုစီမံကိန်း

ရန်ကုန်တိုင်းဒေသကြီး၊ တောင်ပိုင်းခရိုင်၊ ကွမ်းခြံကုန်းမြို့နယ်

ကျေးရွာအစည်းအဝေးမှတ်တမ်း

ကျေးရွာ

ကျောက်ပန်း၊ ကျောင်းကျွန်း.....

ကျေးရွာအုပ်စု

ကျောက်ပန်း.....

အစည်းအဝေးပြုလုပ်သည့်နေရာ

ကျောင်းကျွန်းကျေးရွာအုပ်စုကြီးကျောင်း

အစည်းအဝေးပြုလုပ်သည့်နေ့ရက်

၂၀၂၀ ခု၊ ဇူလိုင်လ ၂၃ ရက်

အစည်းအဝေးပြုလုပ်သည့်အကြောင်းအရာ

ပထမဆင့်ကြီး ကျေးရွာအစည်းအဝေး.....

အစည်းအဝေး တက်ရောက်သူဦးရေ။

။ ကျား (၁၉) ဦး ၊ မ (၂၉) ဦး = (၄၇) ဦး

ရည်ညွှန်းချက်။ ဆွေးနွေးချက်၊ ဆုံးဖြတ်ချက်၊ သဘောတူညီချက်၊ မှတ်တမ်းတင်သူ ပါဝင်ရမည်။

ဆွေးနွေးချက် (၁၁) " အစည်းအဝေးကို နေ့လယ် (၁၅:၀၀) နာရီတွင် ကျင်းပ ပြုလုပ်ခဲ့ပါသည်။
 ရှေးဦးစွာ လူထုစည်းရုံးရေးဗဟိုမှ နာမည်နှင့် ရာထူးကို မိတ်ဆက်၍ ဖွဲ့စီမံကိန်းမှာ
 "လူထုဗဟိုပြု" စီမံကိန်းဖြစ်ကြောင်း အကောင်အထည်ဖော်ဆောင်ရွက်သည့် အဖွဲ့အစည်းမှာ
 စိုက်ပျိုးရေး၊ စွေးမြူရေး နှင့် ဆည်မြောင်းဖွံ့ဖြိုးတိုးတက်ရေး ဝန်ကြီးဌာန၊ လက်အောက်ရှိ ကျေးလက်ဒေသ
 ဖွံ့ဖြိုးတိုးတက်ရေး ဦးစီးဌာနမှ လုပ်ဆောင်ကြောင်းနှင့် ကမ္ဘာ့ဘဏ်၏ ဆောက်ပံ့ငွေဖြင့်
 အကောင်အထည်ဖော်ဆောင်ရွက်ကြောင်း ရှင်းလင်းပြောကြားခဲ့ပါသည်။

ဆွေးနွေးချက် (၂) " ဆက်လက်၍ စီမံကိန်း မိတ်ဆက်တွင် ပါဝင်သော အချက် (၁၅) ချက်ကို
 တစ်ဆင့်ချင်းရှင်းပြ၍ စီမံကိန်း စက်ဝန်းအကြောင်း အသေးစိတ် ရှင်းလင်းပြောကြားခဲ့ပါသည်။
 ငြိမ်းလျှင် ဆော့ရှင်ထမ်းအား ဆက်လက်ရွေးချယ်လိုကြောင်း၊ ဆော့ရှင်ထမ်းတစ်ဦး၏
 တာဝန်များကို ရှင်းလင်းပြောကြား၍ ရွေးချယ်ခံရမည့်သူမှာ ကျား - ၁ ဦး ၊ မ - ၁ ဦး
 ဖြစ်ပြီး အဆိုပြုတင်သွင်းသူများမှာ ကျား ၂ ဦး ၊ မ ၂ ဦး ဖြစ်ကြောင်း ကိုလည်း
 ဆက်လက် ပြောကြားခဲ့ပါသည်။ ဝန်ကြီးဌာနမှ အစီအစဉ်ကို ကျင့်သုံးမည်ဖြစ်သည်။ မဲဆန္ဒပေးပိုင်သူ



စောနာဝန်ထမ်းအဖြစ် ရွေးချယ် ဂုဏ်ဖြူခဲ့ကြပါသည်။

စိုးဖြတ်ချက်။ ။ စောနာဝန်ထမ်းအဖြစ် ရွေးချယ်ခံရတာ

ကျေးဇူးလူထုမှ ရွေးချယ်ခဲ့သည်ကို အတည်ပြု ဖြေကြားခြင်း၊

အစည်းအဝေးအား ငြိမ့်သည်အထိ အားပေး တက်ရောက်ကြရန် သဘောတူ စိုးဖြတ်ခဲ့ကြသည်။

မှတ်တမ်းတင်သူ

ဦးဆန်းဖြူဖြူ

စောနာဝန်ထမ်း

အတည်ပြုသူ

ဦးဌေးအောင်

ဦး/ဆောက်ဥက္ကဋ္ဌ



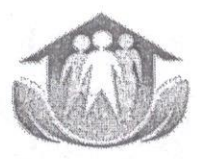

လူထုဗဟိုပြုစီမံကိန်း

ရန်ကုန်တိုင်းဒေသကြီး၊ တောင်ပိုင်းခရိုင်၊ ကွမ်းခြံကုန်းမြို့နယ်

ကျေးရွာအစည်းအဝေးမှတ်တမ်း

ကျေးရွာ	ကျောင်းကုန်း + ကျောင်းပုန်း
ကျေးရွာအုပ်စု	စောကျောင်း
အစည်းအဝေးပြုလုပ်သည့်နေရာ	ကျောင်းကုန်းကျေးရွာကုန်းဆော်ကြီးကျောင်း
အစည်းအဝေးပြုလုပ်သည့်နေ့ရက်	၁၂.၁၀.၂၀၁၇
အစည်းအဝေးပြုလုပ်သည့်အကြောင်းအရာ	ကျေးရွာ ပထမ ကြိမ် ကစည်းကမ်း

အစည်းအဝေး တက်ရောက်သူဦးရေ ။ ။ ကျား (၁၃) ဦး ။ မ (၁၂) ဦး = (၂၅) ဦး

ရည်ညွှန်းချက် ။ ဆွေးနွေးချက်၊ ဆုံးဖြတ်ချက်၊ သဘောတူညီချက်၊ မှတ်တမ်းတင်သူ ပါဝင်ရမည်။

ဆွေးနွေးချက်များ ။ ။ စောကျောင်းကျေးရွာအုပ်စု ကျောင်းကုန်း + ကျောင်းပုန်း ကျေးရွာ ဒုတိယ နှစ်ဆက်ခန့် ပထမ ကြိမ် ကစည်းကမ်းကို (၁၂.၁၀.၂၀၁၇) ရက်နေ့တွင် ကျောင်းကုန်းကျေးရွာ ကုန်းဆော်ကြီးကျောင်း ၊ ပြုလုပ်ခဲ့ပါသည်။ ပထမ ဦး စွာ လူထုစည်းရုံးရေးမှူး ဦးလက်ဆောင် နည်းယူမှုများအပေါ်တွင် စိတ်ဆက်စက် ပြောဆိုပါသည်။ ထို့နောက် လူထုစည်းရုံးရေးမှူး ဦးလက်ဆောင်မှ ပြုလုပ်ခဲ့သည့် စီမံကိန်းစာရွက်ကို ပူတည်ပြီး ဆွေးနွေး ဂွဿ်ပြုခဲ့ပါသည်။ ထို့နောက် စီမံကိန်း ဆက်ခံရေး (၆) မိုင်း ၊ ကစည်း (၁၄) ဆင့် ကို ဆက်လက် ဂွဿ်ပြုပါသည်။ ရောက်လူထု စည်းရုံးရေးမှူး ဦးလက်ဆောင် နည်းယူမှုများအပေါ်တွင် စိတ်ဆက်စက် ပြောဆိုပါသည်။ ထို့နောက် ပြုလုပ်ခဲ့သည့် စီမံကိန်းစာရွက်ကို ပူတည်ပြီး ဆွေးနွေး ဂွဿ်ပြုခဲ့ပါသည်။ ထို့နောက် စီမံကိန်း ဆက်ခံရေး (၆) မိုင်း ၊ ကစည်း (၁၄) ဆင့် ကို ဆက်လက် ဂွဿ်ပြုပါသည်။ ရောက်လူထု စည်းရုံးရေးမှူး ဦးလက်ဆောင် နည်းယူမှုများအပေါ်တွင် စိတ်ဆက်စက် ပြောဆိုပါသည်။ ထို့နောက် ပြုလုပ်ခဲ့သည့် စီမံကိန်းစာရွက်ကို ပူတည်ပြီး ဆွေးနွေး ဂွဿ်ပြုခဲ့ပါသည်။ ထို့နောက် စီမံကိန်း ဆက်ခံရေး (၆) မိုင်း ၊ ကစည်း (၁၄) ဆင့် ကို ဆက်လက် ဂွဿ်ပြုပါသည်။ ရောက်လူထု စည်းရုံးရေးမှူး ဦးလက်ဆောင် နည်းယူမှုများအပေါ်တွင် စိတ်ဆက်စက် ပြောဆိုပါသည်။ ထို့နောက် ပြုလုပ်ခဲ့သည့် စီမံကိန်းစာရွက်ကို ပူတည်ပြီး ဆွေးနွေး ဂွဿ်ပြုခဲ့ပါသည်။

သဘောတူ ဆုံးဖြတ်ချက်များ ။ ။ စောကျောင်းကျေးရွာအုပ်စု စီမံကိန်းစာရွက်ကို ပူတည်ပြီး ဆွေးနွေး ဂွဿ်ပြုခဲ့ပါသည်။ ။

ကျေးရွာအုပ်စုမှ လိုက်နာကျင့်သုံးရမည့် ကိစ္စများကို ကျော်ကြား ပြောဆိုဆောင်ရွက်ရမည်။ ။

မှတ်တမ်းတင်သူ

ကတည်ပါသူ

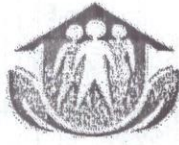

လူထုဗဟိုပြုပီမဲကိန်း

ရန်ကုန်တိုင်းဒေသကြီး၊ တောင်ပိုင်းခရိုင်၊ ကွမ်းခြံကုန်းမြို့နယ်

ကျေးရွာအစည်းအဝေးမှတ်တမ်း

ကျေးရွာ

ကျေးရွာအုပ်စု

အစည်းအဝေးပြုလုပ်သည့်နေရာ

အစည်းအဝေးပြုလုပ်သည့်နေ့ရက်

အစည်းအဝေးပြုလုပ်သည့်အကြောင်းအရာ

ကျေးရွာအုပ်စုအစည်းအဝေးအကြောင်းကိန်း

ကျေးရွာအုပ်စုအစည်းအဝေးအကြောင်းကိန်း

ကျေးရွာအုပ်စုအစည်းအဝေးအကြောင်းကိန်း

၁၆ နိုဝင်ဘာ ၂၀၂၀

ဒုတိယအကြိမ်ကျေးရွာအစည်းအဝေး

အစည်းအဝေး တက်ရောက်သူဦးရေ ။

ကျား (၂၀) ဦး ၊ မ (၂၆) ဦး = (၄၆) ဦး

ရည်ညွှန်းချက်။ ဆွေးနွေးချက်၊ ဆုံးဖြတ်ချက်၊ သဘောတူညီချက်၊ မှတ်တမ်းတင်သူ ပါဝင်ရမည်။

ဆွေးနွေးချက် (၁) ။ " နေ့လည် (၁၂:၀၀) နာရီတွင် အစည်းအဝေးကို စတင်ခဲ့ပါသည်။ "

ပထမအကြိမ်အစည်းအဝေးမှ ဖြောကြား ဆွေးနွေးခဲ့သည်များကို ဖြန်လှစ်ဆွေးနွေး ဖြောကြား၍ ပူးပေါင်းဆန်းစစ်ခြင်း (PRA) (၆) ခုအား ဖြုတ်လုပ်ရန် ပူးပေါင်းပါဝင်စေချင် ရကြောင်း ၊ ပူးပေါင်းပါဝင်မည်ကိုလည်း ယုံကြည်ကြောင်း ဖြောကြား သုံးပါသည်။ "

ပူးပေါင်းဆန်းစစ်ခြင်း (၁) ခု ချင်းစီကို အဖွဲ့များ ဖွဲ့၍ ဆွေးနွေး စေခဲ့ပါသည်။ စစ်ညှိထိစစ် ဆွေးနွေးဆန်းစစ်ချက်များကိုလည်း ကားယုံရွာ၌ ရှိသည့် မြို့များ ဖြုတ်လုပ်ပေးပါသည်။ "

ဆွေးနွေးချက် (၂) ။ " ဆက်လက်၍ အောက်အခွဲ ဖြောကြားချက်များ ၊ နောင် (၅) နှစ်စာ

မျှော်မှန်းချက်များ ၊ ဖွံ့ဖြိုးရေးလုပ်ငန်းစဉ်များ ပေါ်ထွက်လာစေရန် အမျိုးသား ၊ အမျိုးသမီး

သို့ အားပေး၍ ဖော်ထုတ်ပေးပါသည်။ (ပြီးလျှင် အမျိုးသား ၊ အမျိုးသမီး လုပ်ငန်းစဉ်များကို

ပူးပေါင်း၍ ဦးစားပေး လုပ်ငန်းများကို ဖြိုးစားဆောင်ရွက်ပေးရန်ကို ကျင့်သုံး၍

ရွေးချယ်မှု များ ဖြုတ်လုပ်ခဲ့ပါသည်။ "

ကျေးရွာအစည်းအဝေးအကြောင်းကိန်း ။ စီမံကိန်း ကို ၇၂ နောင်ပြု လုပ်မည် စီမံကိန်းအတွက် အကူ



အဆိုပြုရန် နှင့် ကော်မတီဝင်များ၏ ဆောင်ရွက်၊ ရွေးချယ်မှုများ ၊ တာဝန်ဝတ္တရားများကို သိရှိစေရန် ပြောကြားခဲ့ပါသည်။ ပြီးနောက် တစ်ဖွဲ့ချင်းလျက် အဆိုပြုစေပြီး ဖျို့ဝှက် မဲပေးစရာကို ကျင့်သုံး၍ ရွေးချယ်ခဲ့ပါသည်။

ဆုံးဖြတ်ချက် ။ ။ ကျေးဇူးဇယုထုမှ ဖျို့ဝှက်မဲပေးရွေးချယ်ထားသော စီမံကိန်း လုပ်ငန်းခွဲအား ပထမဒုတိယ စက်တော်တွင် ပြုလုပ်မည် ဖြစ်ကြောင်း သဘောတူ ဆုံးဖြတ်ခဲ့ကြပါသည်။ ။ ကော်မတီဝင် ၁၆ ဦးကိုလည်း ကျေးဇူးဇယုထု တစ်စုဆောင် အမြစ် ရွေးချယ်တင်မြှောက်ထားသည်ကို ကန့်ကွက်ရာမရှိကြောင်း ၊ သဘောတူပါကြောင်း ဆုံးဖြတ်ခဲ့ကြပါသည်။

မှတ်တမ်းတင်သူ
ဦးဆန်းဖြိုးသိန်းသူ
ခေတနာ့ဝန်ထမ်း

အတည်ပြုသူ
ဦးဌေးဇော်
ဗို/စတားဥက္ကဋ္ဌ

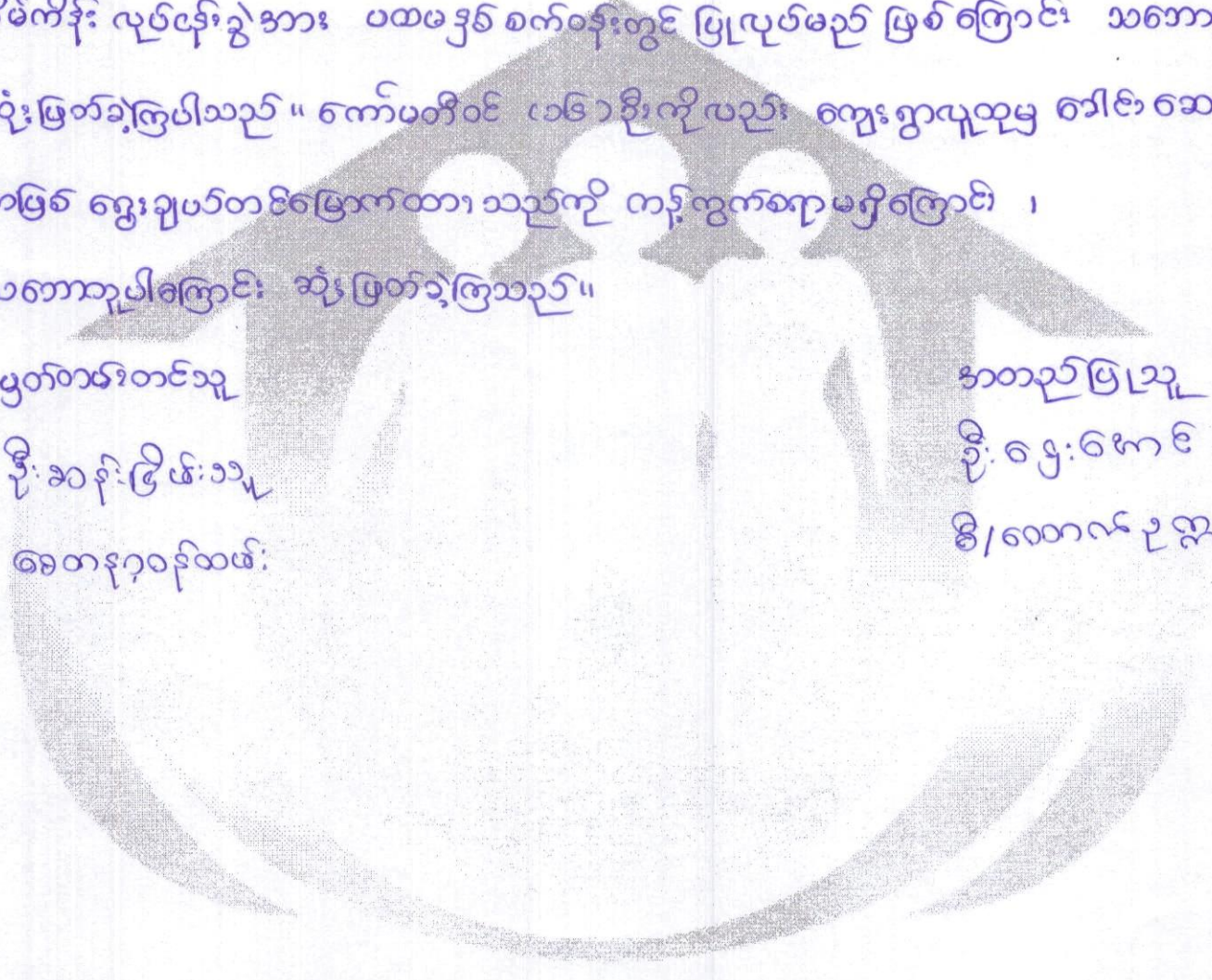



နှုတ်ထွက်သွားသော ဝိ/ထောက်ခံထုတ်ပြန်မှု နည်းလမ်းများကို အကဲဖြတ် ဆုံးဖြတ်ပေးရန်အတွက် ဝိ/ယဉ်ယာဉ်ဗွေ၊
 ကိုယုတ်ကောင်၊ ကျေးဇူးတင်ကျေးဇူးတင်မိမိ မှတ်တမ်းတင်ပြီး အကဲဖြတ်ပေးရန်အတွက် မှတ်တမ်းတင်ပြီး ကိုယုတ်၊
 ကောင်၊ မဲလေး၊ ဈေးချယ် ခံ့၊ ငြိမ်ငြိမ်၊ ကျန် ကော်မတီ ဝင် (၁၀) ဦး ကို ပထမနှစ်ဆင့်
 မှ ကာကွယ် ထိန်းသိမ်းရေး ဝန်ထမ်းများ ကိုသာ ဆက်လက် ဈေးချယ်ကော်မတီဝင်ပါသည်။

မှတ်တမ်းတင်သူ

စာရင်း ညွှန်ကြားသူ

စာရင်း ဝန်ထမ်း

ကော်မတီဝင်

မှတ်တမ်းတင်

ဝိ/ထောက်ခံထုတ်ပြန်မှု

ကဏ္ဍအလိုက်ဦးစားပေး ဖွံ့ဖြိုးရေး လုပ်ငန်းစဉ်များ

ကျေးရွာအမည်။

။ ကျောက်ပျဉ်း ၊ ကျောင်း ကုန်း

အုပ်စုအမည်။

။ ဝေဟကျောင်း

ကဏ္ဍ	စဉ်	လုပ်ငန်းအမည်	အဆိုပြုသူ	လ/ နှစ်	လုပ်ဆောင်မည့်သူ	ပြင်ပမှ ထောက်ပံ့မည့်သူ
အခြေခံအဆောက်အအုံ	၁	ကျေး: ဌာ ချင်း ဆက်လမ်း	ကျား: ၂၆	၂၀၁၇	ကျေး: ဌာလှထွန်း	
	၂	ကျေး: ဌာတွင်း ကွန်ကရစ်လမ်း များ	ကျား: ၂၆			
	၃	ကျေး: ဌာဆေးပေး ခန်း တည်ဆောက်	မ			
	၄	ကျေး: ဌာ စာကြည့် ဝိဇ္ဇာ	ကျား: ၂၆			
	၅	ကျေး: ဌာ စား ခန်း မဆောက်တည်ဆောက်	ကျား: ၂၆			
အသက်မွေးဝမ်းကျောင်း	၁					
	၂					
	၃					
	၄					
	၅					
ကျန်းမာရေးကဏ္ဍ	၁					
	၂					
	၃					
	၄					
	၅					
နည်းပညာ ရှိမှု	၁					
	၂					
	၃					
	၄					
	၅					
အခြား	၁	လျှပ်စစ်ဖိ	ကျား: ၂၆			
	၂	တိုက်ပျက်စား ကစား ကွင်း ၅၂၀၆	ကျား:			
	၃					
	၄					
	၅					

ကဏ္ဍအလိုက်ဦးစားပေး ဖွံ့ဖြိုးရေး လုပ်ငန်းစဉ်များ (နှစ်စာအုပ်စာအုပ်)

ကျေးရွာအမည်

ကျေးရွာအမည် ။ ကျေးရွာအမည် ။ ကျေးရွာအမည်

အုပ်စုအမည်

ကျေးရွာအမည်

ကဏ္ဍ	စဉ်	လုပ်ငန်းအမည်	အဆိုပြုသူ	လ/ နှစ်	လုပ်စေတင် မည့်သူ	ပြင်ပမှ ထောက်ပံ့မည့်သူ
အခြေခံအဆောက်အအုံ	၁	ရွာချင်းဆက်သွယ်ရေးလမ်းဖွဲ့ခြင်း	က+မ	၁၀/၂၀၁၇		
	၂	ကျေးလက်စီးပွားရေး (ပျဉ်းမာန်စီး)	က+မ	၁၀/၂၀၁၇		
	၃	ရွာတွင်းကွန်ကရစ်လမ်း	က+မ	၁၀/၂၀၁၇		
	၄	ကလေးစားရေးအဖွဲ့တည်ထောင်ခြင်း	က+မ	၁၀/၂၀၁၇		
	၅	ရွာတွင်းရေပေးစနစ်တည်ထောင်ခြင်း	မ	၁၀/၂၀၁၇		
	၆	အေးစားအိမ် တည်ထောင်ခြင်း	မ	၁၀/၂၀၁၇		
အသက်မွေးဝမ်းကျောင်း	၁					
	၂					
	၃					
	၄					
ကျန်းမာရေးကဏ္ဍ	၁					
	၂					
	၃					
	၄					
နည်းပညာ ရရှိမှု	၁					
	၂					
	၃					
	၄					
အခြား	၁	ပျဉ်းမာန်ကျေးရွာအုပ်စုအဖွဲ့ဖွဲ့ခြင်း	က+မ	၁၀/၂၀၁၇		
	၂	ကျေးရွာအဖွဲ့အစည်း	မ	၁၀/၂၀၁၇		
	၃	ကျေးရွာအဖွဲ့အစည်း				
	၄					
	၅					

၁၄။ VDP အရည်အသွေးထိန်းချုပ်မှု

ထိန်းချုပ်သူ-

ရက်စွဲ-

မြို့နယ်-

ကျောက်မူ၊
 ရွာ- ကျောင်း ကျွန်း၊ VDP ရက်စွဲ-
 ကျေးရွာအုပ်စု- ဝေဏကျောင်း၊

(၁) VDP စာရွက်စာတမ်းပြီးဆုံးမှုကို စစ်ဆေးပါ။ (OM အရ)

- မျက်နှာဖုံး (အဖုံး)
- မာတိကာ
- ကျေးရွာအခြေခံ Data
- PSA အကျဉ်းချုပ်နှင့် PRA လုပ်ငန်းစဉ်
- အမျိုးသား/အမျိုးသမီးအဖွဲ့များ၏ အခက်အခဲများ
- ကျေးရွာမျှော်မှန်းချက် (ဆွေးနွေးချက်ရလဒ်)
- အမျိုးသား/အမျိုးသမီးအဖွဲ့များသဘောတူထားသည့် နောင်ရှည်အတွက် ဦးစားပေးလုပ်ငန်းများစာရင်း (အခြေခံအဆောက်အအုံ၊ အသက်မွေးမှု၊ ပညာရေး၊ လူမှုရေးထိန်းသိမ်းမှု....)

နောက်ဆက်တွဲများ-

- လူမှုရေးအကဲဖြတ်မှု စာရွက်စာတမ်းခါတ်ပုံနှင့် PRA လုပ်ငန်းစဉ် (ဖြစ်နိုင်လျှင်)၊ မြေပုံများ ပါရမည်။ စည်းစိမ်ပိုင်ဆိုင်မှုအဆင့်၊ venn ပုံ...
- ကျေးရွာစီမံကိန်းရေးဆွဲရေးအစည်းအဝေးမိတ္တူ
- ကျေးရွာ၏အချက်အလက် (PC 1 ပုံစံ)
- ကျေးရွာမျှော်မှန်းချက်

(၂) လူမှုရေးအကဲဖြတ်မှုအရည်အသွေးနှင့် VDP စစ်ဆေးပါ။

- VDP တွင်ပါဝင်သောဦးရေ (အမျိုးသား/အမျိုးသမီး)-
- လူမှုရေးအကဲဖြတ်မှုအရည်အသွေးနှင့် VDP အတွက် ရက်ပေါင်း-
- PRA ပစ္စည်းများ အသုံးပြုသည့် အရေအတွက်-
- ပါဝင်သောဦးရေနှင့် လုပ်ငန်းများ မှတ်တမ်းတင်ခြင်း (အစည်းအဝေးမှတ်တမ်း၊ အဖွဲ့ခါတ်ပုံ၊ တိုင်းရင်းသားအနည်းစုနှင့် ထိခိုက်လွယ်သော အဖွဲ့များ)
 - အလွန်ကောင်း
 - ကောင်း
 - ညံ့
- လုပ်ငန်းများ မှတ်တမ်းတင်ခြင်းနှင့် အမျိုးသမီးအဖွဲ့အစည်းအဝေး၏ရလဒ် အားခွဲခြားပေးထားသလား။
 - ရှိ
 - မရှိ
- စီမံကိန်းအရေအတွက် (အမျိုးသား/အမျိုးသမီးရွေးချယ်မှုအရေအတွက်)-
- PRAနှင့်သက်ဆိုင်သောအခြား စီမံကိန်းအရေအတွက် (အမျိုးသား/အမျိုးသမီးရွေးချယ်မှုအရေအတွက်)