

ပြည်ထောင်စုသမ္မတ မြန်မာနိုင်ငံတော် အစိုးရ
စိုက်ပျိုးရေး၊ မွေးမြူရေး နှင့် ဆည်မြောင်းဝန်ကြီးဌာန
ကျေးလက်ဒေသဖွံ့ဖြိုးတိုးတက်ရေး ဦးစီးဌာန
ကွမ်းခြံကုန်းမြို့နယ်



လူထုဗဟိုပြုစီမံကိန်း
National Community Driven Development Project (NCDDP)



ကျေးရွာဖွံ့ဖြိုးရေးအစီအစဉ်
Village Development Plan (VDP)
တောကျောင်းအုပ်စု၊ ကျောက်ပုန်းကျေးရွာ

၂၀၁၇ ခုနှစ်

ကွမ်းခြံကုန်းမြို့

မာတိကာ

၁။ မြို့နယ်မြေပုံ

၂။ ကျေးရွာမြေပုံ (တည်နေရာ)

၃။ အုပ်စုတွင်ပါဝင်သော ကျေးရွာများစာရင်း

၄။ ကျေးရွာအခြေခံအချက်အလက်များ (ကျေးရွာသမိုင်းကြောင်း)

၅။ လူထုပူးပေါင်းပါဝင်သော လူမှုဆန်းစစ်ခြင်းနှင့် အကဲဖြတ်ခြင်းလုပ်ငန်းစဉ် (PSA, PRA)အကျဉ်းချုပ်ဇယား

၆။ ကျေးရွာဖွံ့ဖြိုးရေးအစီအစဉ်အတွက် အသုံးပြုခဲ့သော PRA tools များနှင့် တစ်ခုချင်းစီ၏ သုံးသပ်ချက်များ

၇။ ကော်မတီများရွေးချယ်ခြင်းနှင့် ကျေးရွာဖွံ့ဖြိုးရေးအစီအစဉ် ဆောင်ရွက်မှုမှတ်တမ်းခါတ်ပုံများ

၈။ ကျေးရွာအချက်အလက် (ပုံစံ ၁)

၉။ စီမံကိန်းစက်ဝန်းအချိန်ဇယား (ပုံစံ ၂)

၁၀။ ကျေးရွာဖွံ့ဖြိုးရေး ဦးစားပေးအစီအစဉ် (ပုံစံ ၃)

၁၁။ ကျေးရွာအုပ်စု စီမံကိန်းလုပ်ငန်းခွဲရွေးချယ်ခြင်း (ပုံစံ ၄)

၁၂။ အစည်းအဝေးမှတ်တမ်းများ

၁၃။ ကဏ္ဍအလိုက် ဦးစားပေးဖွံ့ဖြိုးရေးလုပ်ငန်းစဉ်များ

၂။ မြန်မာနိုင်ငံတို့၏ ဝေပာကြီး၊ ကျွမ်းခြံကုန်း၊ ဖြိုနယ်၊ ဟောကျေင်း၊ ကျေးရွာအုပ်စုပုံပြင်

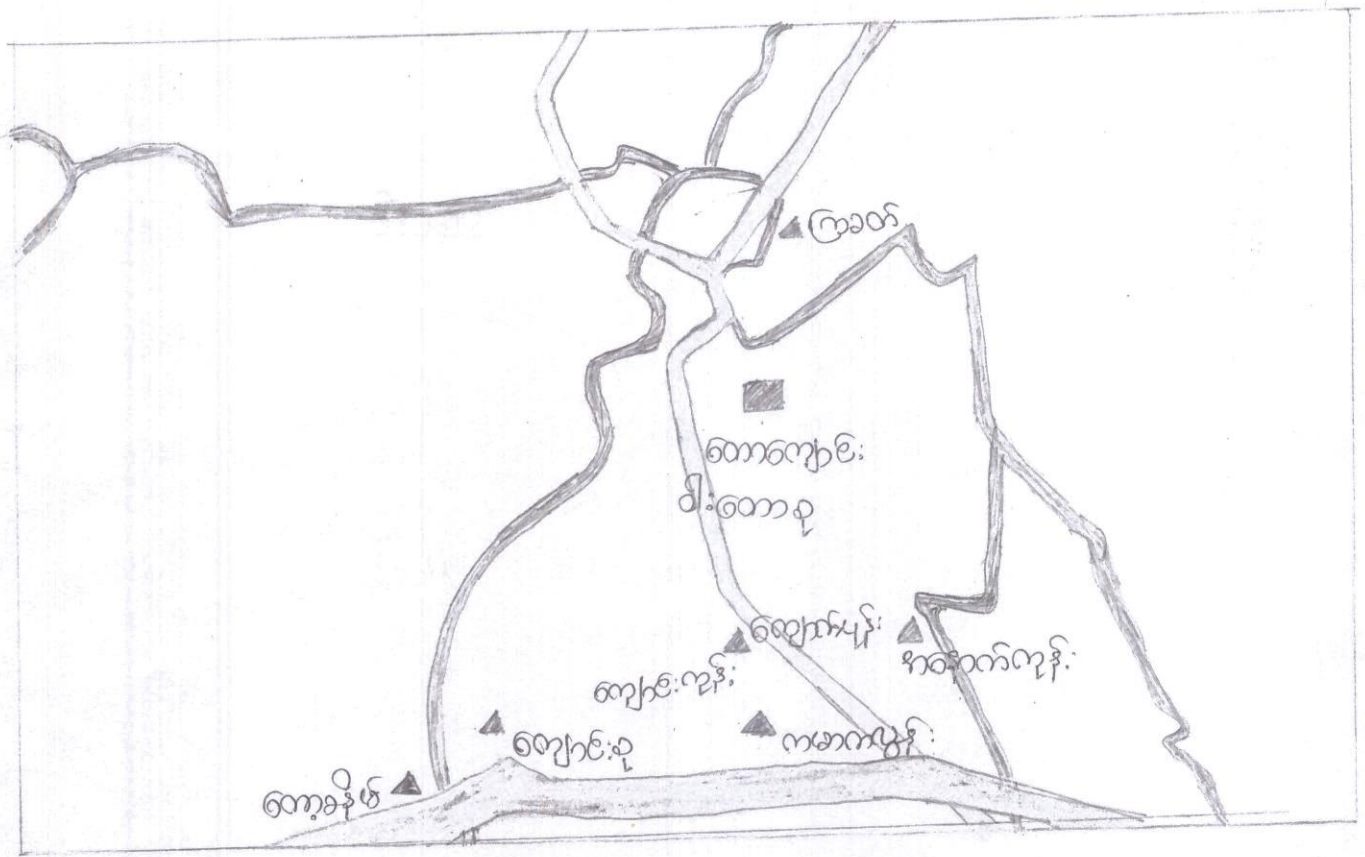

- ကျွမ်းခြံကုန်း
- ကျေးရွာ
- ကျေးလက်ပင်း
- ဟောကျေင်းကျေးရွာအုပ်စုနယ်နိမိတ်
- ပင်းမကြီး

၃။ အုပ်စုတွင် ပါဝင်သော ကျေးဇူးများ စာရင်း

- (၁) တောကျွန်း
- (၂) ဝါးတော
- (၃) အနောက်ကုန်း
- (၄) ကျွန်းကုန်း
- (၅) ကျွန်းပုန်း
- (၆) ကမာကပွန်း
- (၇) ကျွန်းစု
- (၈) ကော့ခိုမ်
- (၉) ကြွဆန်

လူထုပူးပေါင်းပါဝင်သော လူမှုဆန်းစစ်ခြင်း နှင့် အကဲဖြတ်ခြင်း လုပ်ငန်းစဉ် အကျဉ်းချုပ်

စဉ်	အကြောင်းအရာ	ရက်စွဲ	ဦးတည်အုပ်စု	တက်ရောက်သူ			အဓိကဆွေးနွေးသည့် အကြောင်းအရာများ
				ကျား	မ	ပေါင်း	
၁	ကျေးရွာလူမှုရေး နှင့် အရင်းအမြစ်ပြ မြေပုံ	၂၀၁၇.၃.၂၀	ရပ်မိရပ်ဖများ၊ ကျေးရွာအကြောင်း ပိုမိုသိသူများ၊ ပုံဆွဲနိုင်သူအချို့	၁၉	၂၄	၄၃	အရင်းအမြစ်များ၊ အရင်းအမြစ် များပေါ်အခြေခံ၍လုပ်နေသော လုပ်ငန်းများ၊အခြေခံအ ဆောက် အအုံများ၊သီးခြားရှိနေ သောအုပ်စုများ
၂	ဥစ္စာနေကြွယ်ဝမှု သတ်မှတ်ခြင်း	၂၀၁၇.၃.၂၀	ချမ်းသာ၊ အလယ် အလတ်၊ နွမ်းပါး၊ အလွန်နွမ်းပါး	၁၉	၂၄	၄၃	ကျေးရွာလူမှုစီးပွားအုပ်စုများခွဲ ခြားသတ်မှတ်နိုင်ရေးအတွက် အခြေခံစံနှုန်းများသတ်မှတ် ခြင်း၊ကျေးရွာသားများနှင့် အ များသဘောတူခွဲခြားသတ် မှတ်ခြင်း
၃	ပိုင်ဆိုင်မှုသုံးသပ်ခြင်း	၂၀၁၇.၃.၂၀	လူတန်းစားပေါင်းစုံ ပါဝင်သော အမျိုးသမီး နှင့် အမျိုးသားများ	၁၉	၂၄	၄၃	အမျိုးသမီးများ နှင့် အမျိုးသား များ အသုံးပြုနေသောအရင်း အမြစ်များ နှင့်ထိန်းချုပ်ထား သော လုပ်ငန်းများ
၄	ရာသီခွင်ပြ ပြက္ခဒိန်	၂၀၁၇.၃.၂၀	အသက်မွေးဝမ်း ကျောင်းအုပ်စု အားလုံးပါဝင်သော အမျိုးသမီး/သား များ	၁၉	၂၄	၄၃	အဓိကအသက်မွေးဝမ်းကြောင်း လုပ်ငန်းများ၊ဝင်ငွေ နှင့်ထွက်ငွေ ၊အမျိုးသမီးများ အသက်မွေးဝမ်း ကြောင်းနှင့် ဝင်ငွေ
၅	ပင့်ကူအိမ်သုံးသပ် ခြင်း	၂၀၁၇.၃.၂၀	ကျေးရွာအတွင်းရှိ အမျိုးသမီး/ အမျိုးသား အချို့	၁၉	၂၄	၄၃	အမျိုးသမီးများ နှင့် အမျိုးသား များ လက်လှမ်းမီမှုကွာခြားမှု များ၊တူညီရန်ပြုလုပ်နိုင်မှု၊ အ မျိုးသမီးများ၏ အခြေအနေကို တိုးတက်အောင်လုပ်ဆောင်နိုင်မှု
၆	အဖွဲ့အစည်းချိတ် ဆက်ပုံ	၂၀၁၇.၃.၂၀	ကျေးရွာအတွင်းရှိ အမျိုးသမီး/ အမျိုးသား အချို့	၁၉	၂၄	၄၃	ကျေးရွာအတွင်းရှိအဖွဲ့များ နှင့် ကျေးရွာပြင်ပရှိအဖွဲ့များ ချိတ် ဆက်ဆောင်ရွက်မှု နှင့် ထိုအဖွဲ့ များ၏ အခန်းကဏ္ဍ

၇	အဓိကအခက်အခဲ ပြဿနာများ	၂၀၀၇.၉.၁၉	အမျိုးသမီးအုပ်စု	၁၉	၂၄	၄၇	ဆွေးနွေးထားသောအခြေခံ အဆောက်အဦးများနှင့် အသက်မွေးဝမ်းကြောင်း လုပ်ငန်းများ၊ပညာရေး၊ ကျန်းမာရေး
၈	အဓိက အခက်အခဲ ပြဿနာများ	၂၀၀၇.၉.၁၉	အမျိုးသားအုပ်စု	၁၉	၂၄	၄၇	ဆွေးနွေးထားသောအခြေခံ အဆောက်အဦးများနှင့် အသက်မွေးဝမ်းကြောင်း လုပ်ငန်းများ၊ပညာရေး၊ ကျန်းမာရေး
၉	ကျေးရွာ၏ နောင် (၅) နှစ်အတွက် ဖွံ့ဖြိုးရေး အစီအစဉ်ပြဇယား	၂၀၀၇.၉.၁၉	ကျေးရွာလူထု	၁၉	၂၄	၄၇	အကျိုးပြုဦးရေအကျိုးခံစား ခွင့်နှင့် အဓိက လိုအပ်ချက်များ ပေါ် မူတည်၍ဆုံးဖြတ်သည်

ဒို့တိယဒုတိယလောကီ:

လူထုပူးပေါင်းပါဝင်သော လူမှုဆန်းစစ်ခြင်း နှင့် အကဲဖြတ်ခြင်း လုပ်ငန်းစဉ် အကျဉ်းချုပ် (ကျေးဇူးတုနိုး + ကျေးဇူးလှ ၄၆:)

စဉ်	အကြောင်းအရာ	ရက်စွဲ	ဦးတည်အုပ်စု	တက်ရောက်သူ			အဓိကဆွေးနွေးသည့် အကြောင်းအရာများ
				ကျား	မ	ပေါင်း	
၁	ကျေးရွာလူမှုရေး နှင့် အရင်းအမြစ်ပြု မြေပုံ	၂၀၁၇.၀၆.၂၆	ရပ်မိရပ်ဖများ၊ ကျေးရွာအကြောင်း ပိုမိုသိသူများ၊ ပုံဆွဲနိုင်သူအချို့	၁၃	၂၂	၃၅	အရင်းအမြစ်များ၊ အရင်းအမြစ် များပေါ် အခြေခံ၍လုပ်နေသော လုပ်ငန်းများ၊ အခြေခံအ ဆောက် အအုံများ၊ သီးခြားရှိနေ သောအုပ်စုများ
၂	ဥစ္စာနေကြွယ်ဝမှု သတ်မှတ်ခြင်း	၂၀၁၇.၀၆.၂၆	ချမ်းသာ၊ အလယ် အလတ်၊ နွမ်းပါး၊ အလွန်နွမ်းပါး	၁၃	၂၂	၃၅	ကျေးရွာလူမှုစီးပွားအုပ်စုများခွဲ ခြားသတ်မှတ်နိုင်ရေးအတွက် အခြေခံစံနှုန်းများသတ်မှတ် ခြင်း၊ ကျေးရွာသားများနှင့် အ များသဘောတူခွဲခြားသတ် မှတ်ခြင်း
၃	ပိုင်ဆိုင်မှုသုံးသပ်ခြင်း	၂၀၁၇.၀၆.၂၆	လူတန်းစားပေါင်းစုံ ပါဝင်သော အမျိုးသမီး နှင့် အမျိုးသားများ	၁၃	၂၂	၃၅	အမျိုးသမီးများ နှင့် အမျိုးသား များ အသုံးပြုနေသောအရင်း အမြစ်များ နှင့်ထိန်းချုပ်ထား သော လုပ်ငန်းများ
၄	ရာသီခွင်ပြ ပြက္ခဒိန်	၂၀၁၇.၀၆.၂၆	အသက်မွေးဝမ်း ကျောင်းအုပ်စု အားလုံးပါဝင်သော အမျိုးသမီး/သား များ	၁၃	၂၂	၃၅	အဓိကအသက်မွေးဝမ်းကြောင်း လုပ်ငန်းများ၊ ဝင်ငွေ နှင့်ထွက်ငွေ ၊ အမျိုးသမီးများ အသက်မွေးဝမ်း ကြောင်းနှင့် ဝင်ငွေ
၅	ပင့်ကူအိမ်သုံးသပ် ခြင်း	၂၀၁၇.၀၆.၂၆	ကျေးရွာအတွင်းရှိ အမျိုးသမီး/ အမျိုးသား အချို့	၁၃	၂၂	၃၅	အမျိုးသမီးများ နှင့် အမျိုးသား များ လက်လှမ်းမီမှုကွာခြားမှု များ၊ တူညီရန်ပြုလုပ်နိုင်မှု၊ အ မျိုးသမီးများ၏ အခြေအနေကို တိုးတက်အောင်လုပ်ဆောင်နိုင်မှု
၆	အဖွဲ့အစည်းချိတ် ဆက်ပုံ	၂၀၁၇.၀၆.၂၆	ကျေးရွာအတွင်းရှိ အမျိုးသမီး/ အမျိုးသား အချို့	၁၃	၂၂	၃၅	ကျေးရွာအတွင်းရှိအဖွဲ့များ နှင့် ကျေးရွာပြင်ပရှိအဖွဲ့များ ချိတ် ဆက်ဆောင်ရွက်မှု နှင့် ထိုအဖွဲ့ များ၏ အခန်းကဏ္ဍ

၇	အဓိကအခက်အခဲ ပြဿနာများ	၂၀၀၇.၀၉.၂၉	အမျိုးသမီးအုပ်စု	၁၃	၂၂	၃၅	ဆွေးနွေးထားသောအခြေခံ အဆောက်အဦများနှင့် အသက်မွေးဝမ်းကြောင်း လုပ်ငန်းများ၊ပညာရေး၊ ကျန်းမာရေး
၈	အဓိက အခက်အခဲ ပြဿနာများ	၂၀၀၇.၀၉.၂၀	အမျိုးသားအုပ်စု	၁၃	၂၂	၃၅	ဆွေးနွေးထားသောအခြေခံ အဆောက်အဦများနှင့် အသက်မွေးဝမ်းကြောင်း လုပ်ငန်းများ၊ပညာရေး၊ ကျန်းမာရေး
၉	ကျေးရွာ၏ နောင် (၅) နှစ်အတွက် ဖွံ့ဖြိုးရေး အစီအစဉ်ပြဇယား	၂၀၀၇.၀၉.၂၀	ကျေးရွာလူထု	၁၃	၂၂	၃၅	အကျိုးပြုပြီးရောအကျိုးခံစား ခွင့်နှင့် အဓိက လိုအပ်ချက်များ ပေါ် မူတည်၍ဆုံးဖြတ်သည်

ကျောင်းကုန်၊ ကျောက်ပုန်၊ ကျေးရွာ

လူများ၊ ဘုရား၊ ဘုရား၊ ဘုရား၊ ဘုရား

ဆွေးနွေး၊ ချစ်နှစ်၊ ဆန်းစစ်ချက်များ

- အဓိက အသက်မွေး ဝမ်း ကြောင်း လုပ်ငန်း များ မှာ လယ်ယာ စိုက်ပျိုး ရေး လုပ်ငန်း၊ ရာသီပေါ် ဟင်းသီး ဟင်းရွက် စိုက်ပျိုး ရေး ရေး လုပ်ငန်း နှင့် ကွမ်း စိုက်ခြင်း လုပ်ငန်း များ ကို ဝမ်းက ဝမ်းကိုင် ကြသည်။
- ဝါးဖြူ၊ ပုစွန်ဖြူ၊ ထောင်း ယာန် လုပ်ငန်း များ ဆို လုပ် ကိုင် ကြပါသည်။
- ဆောင်းဆုံး ရေ ပေါများပြီး သစ်ပင်များ ပျော့နု နှင်းလာ ပါသည်။
- တစ်ရွာလုံး ကရင် လူမျိုး များ ရှေ့ ဆိုင်ကြပြီး ပုဒ္ဓါဘာသာ ကိုးကွယ် ကြပါသည်။

ကျေးရွာ၏ အုပ်ချုပ်ရေး များ

- ၁။ ကျောက်ပုံ၊ ရွာနှင့် ကျောင်း ကုန်၊ ရွာချင်း ဆက်လမ်း
- ၂။ ကားလမ်း ဖြစ်ပြီး ကျောက်ပုံ၊ ရွာချင်း ဆက်လမ်း
- ၃။ ကျောင်း ကုန်၊ ကမာကလျှော်၊ ရွာချင်း ဆက်လမ်း
- ၄။ ကျောက်ပုံ၊ ရွာ ရွာတွင်းလမ်း
- ၅။ ကျောင်း ကုန်၊ ရွာ ရွာတွင်းလမ်း
- ၆။ ကျောင်း ကုန်၊ ကျေးရွာ ဘုရား၊ ဘုရား၊ ဘုရား၊ ဘုရား
- ၇။ ကျောင်း ကုန်၊ ကျောက်ပုန်၊ လုပ်ငန်း ဖြစ်



တောကျောင်းကျေးရွာအုပ်စု၊ကျောင်းကုန်းကျေးရွာ

၆၀၀

လူမှုရေးနှင့် အရင်းအမြစ်ပြု မြေပုံ (ညွှန်ကြားရေးဌာန)

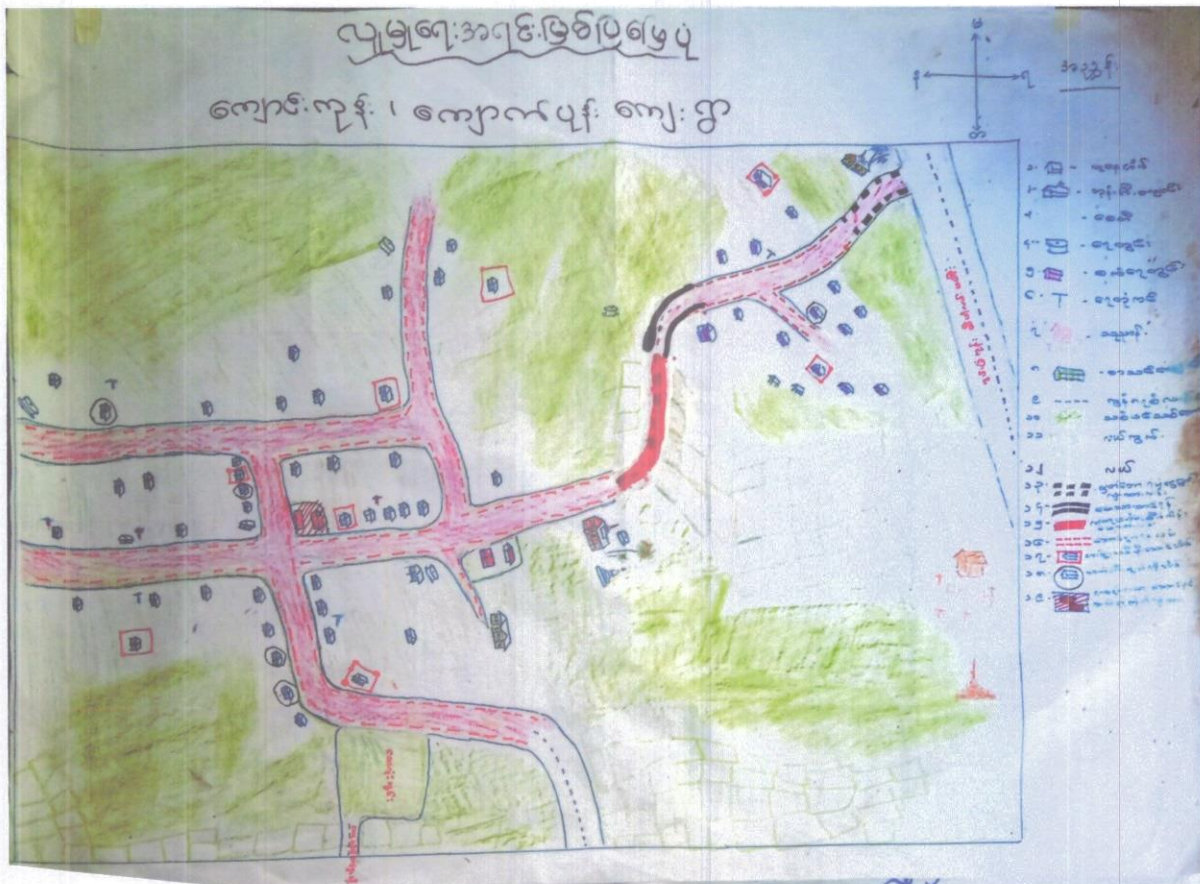

ဆုံးဆုပ်ချက်

- ယယယာ ထုတ်ပေး ကို စစ်က ထား ထုတ်ပေး ဖြစ်သင့်
- တခြား ဝင်ရောက် ဂုဏ်ထူးများ နာမည် ကုန်ပစ္စည်းများ ပြင်၊ ကွင်းပြင်၊ ဝါးပြင်၊ ပုစွန်ထောင်ခြင်း စောင်း ယက်ခြင်း ထုတ်ပေး ၊ ကျားများ ထုတ်ပေး များ ဖျား ထုတ်ပေး ဖြစ်သင့်
- စောက်စုံ၊ ရေ ထု စောက်စွာ ရှိ ပါသည်။
- မိတ်ဆောင်မှု စားထုံးအစဉ် ဗုဒ္ဓ ကာသာ ကျင် ထု မျိုး များ ပြင်ဖြစ်သည်။
- ထွန်းစုံထား (၅) နှစ်ကထက် ဆစ်ပင် များ ပျောက်နည်းလာကြောင်း တွေ့ရသည်။
- စီမံကိန်း ပထမနှစ် မှ ရှိစေကာ ထုပေးခြင်း ဖြင့် ကျေးရွာ ချင်းဆက် ဖြစ်စေကာ ဖမ်းဆီး စောင့်ရှောက်မှုကို ဖိတွင်းကန်၊ ကျောင်းသူ/ဝါး၊ များ စွားလာစေ၊ ထွန်းစွာ ကာမိတ်ပြော ပါသည်။ မပြီးဆုံးသေး၍ ဆက်လက် ထု စောင့်ရှောက် ထုပေးစေသင့်

ဆုံးတက်ရန် လိုအပ်စေကာမူများ

- ဤချင်း ဆက် ဖြစ်စေကာ ဖမ်းဆီး မပြီးဆုံးသေး၍ ဖိတွင်းကန်၊ စွားလာစေ၊ ဆက်ဆံစေသင့်
- ကျေးရွာ ကစဉ်းကစားများကို စုစည်းထောက်ကြီးကျောင်း မှ တစ် ဝင် ထုပေးရန် ကာမိတ်ပြော

၃၅၁ ငါး ငါး ငါး ငါး ငါး

ကဏ္ဍ	သတ်မှတ်ချက်များ	မိမိတော်စု အရေအတွက်
ဒုတိယ	လယ် ငါးကန်၊ ငါးကန်၊ ငါးကန်၊ ငါးကန်၊ ငါးကန်၊ ငါးကန်၊ ငါးကန်၊ ငါးကန်၊ ငါးကန်၊ ငါးကန်	5
မတော်စု	လယ် (၅) ကန်၊ ကန်၊ ငါးကန်၊ ငါးကန်၊ ငါးကန်၊ ငါးကန်၊ ငါးကန်၊ ငါးကန်၊ ငါးကန်၊ ငါးကန်	15
ဒုတိယ	ကန်၊ ကန်၊ ကန်၊ ကန်၊ ကန်၊ ကန်၊ ကန်၊ ကန်၊ ကန်၊ ကန်	34
မတော်စု	ကန်	7
စုစုပေါင်း		61

ကျောင်းကုန်၊ ကျောင်းပုံ၊ ကျေးဇူး

ဥစ္စာ ခန့် ကြိုက်ဝမ်းပေးစားဖက်

ဆွေးနွေးချက် နှင့် ဆုံးစစ်ချက်များ

၁ ကျေးဇူးတင် ဆင်းရဲနွမ်းပါးသည့် နှစ်ထောင်စုမှ ရာ နှစ် ဂြိုဟ်ပါသည်။

၂ နယ်လှည့်ကိုင် နေ့စဉ်ကလေး နည်းပါးပြီး ပုံမှန်ဝေငွေမရှိသောကြောင့် ကြပ်ပါသည်။

၃ အစီအစဉ် ရေးဆွဲရာတွင် သူတို့ပေး ကာလပိုင်းတွင် သူတို့တင်ပြသော ဆွေးနွေးချက်များကို ထည့်သွင်းစေခြင်းဖြင့် ပါဝင်လာပါသည်။

၄ ကျေးဇူးတင်လမ်း နှင့် ကျေးဇူးချင်း ဆက်လမ်းများ ပြုလုပ်ပေးခြင်းဖြင့် ဆင်းရဲနွမ်းပါးသူတွေကို ကျေးဇူး ဖွဲ့ပြီး ရေး လုပ်နည်းများ တွင် ပါဝင်လာနိုင်ပါသည်။

ကျောင်းကျိပ်၊ ကျောင်းပျံ-ကျေးဇူး

ကုသိခွင့်ပြု ပြုစုခြင်း

ဆွေးနွေးချက် နှင့် ဆုံးစစ်ချက်များ

၁။ ဗီဇထောင်စု (၂၀) က လယ်လုပ်ငန်းကို လုပ်ကိုင်ကြသည်။

၂။ အမျိုးသမီး ဗီဇထောင်စု (၁၁) ဦး ရှိသည်။

၃။ လယ်ယာလုပ်ငန်းကို မိုးတွင်းကာလ နှင့် ဆောင်းကာလတွင် လုပ်ကိုင်ပြီး ဇွန်လမှာ အနည်းငယ် ဇာယာလုပ်ငန်း ရှိပါသည်။

၄။ လယ်လုပ်ငန်းကို မလုပ်ကိုင်ကြသူများသည် ကွမ်းစိုက်၊ ကုသိပင်စိုက် ၊ ခြံခြံ၊ ကောင်း၊ လက်ခွေး၊ ပန်းချီ ၊ ကျား၊ ချား၊ ဂဗန်းလုပ်ကိုင်ကြပါသည်။

၅။ လူတစ်ဦး လျှင် တစ်ရာ စတင်သည် အမျိုးသမီး တစ်ဦးလျှင် (၃၀၀၀) ကျပ်ရရှိပြီး၊ အမျိုးသားတစ်ဦးလျှင် (၅၀၀၀) ကျပ် ရရှိပါသည်။ အကယ်၍ မလုံလောက်လျှင် ဇွန်လအထိ ရှိပါသည်။

၆။ ကျေးဇူးကလေး နန်းပန်းဆက်သွယ်ရေးသည် မိုးတွင်းကာလတွင် အလုပ်ဆိုးရွားပြီး ဇွန်လအထိ အကယ်၍ ကောင်းပါသည်။

ကရစ်မဖြစ်ထိုက်? ချယ်ဗျာ ပုံပုံ ဇယား

ကျောင်း ကျား၊ ကျောက်ပျံးကျားစွာ

ကျား

မ

ကျား + မ

လယ်

ခက်ချာ

တပို့တေဇိုင်
ဗျား ဇွဲဇွဲ

အားကစား

ဗျားကျောင်း

ဝါ

ပရိရံ

ကျောင်း

အိမ်က

အိမ်ခြံ

လက်သမား

ဆိုင်ကယ်

...

နဂါးကမ္ဘာသုံးစွဲမှုပုံစံများ

ကွာ:

မ

ကွာ + မ

တော်လာပျံ

တော်ချည်

လယ်

စွန်တော်

စွေ့တော်

ဝါး

တော်သား

တော်စွေ့

ပျံ

တော်စွေ့

ဆိုင်ကယ်

ကယ်

တပိုင်တပိုင်ဆွေးမြင်
စာ

ကျောင်းကျိ၊ ကျောင်းပုန်းကျေးဇူး

ပိုင်ဆိုင်မှု ဆန်းစစ်ခြင်း နှင့်

ဆွေးနွေးခြင်း နှင့် ဆန်းစစ်ခြင်း

၁ ကျေးဇူးတင်မှုများ အသုံးပြုသော စာရင်းအုပ်များမှာ - စာအုပ်၊ ဆွေးနွေးခြင်းတို့ဖြစ်သည်။

၂ အမျိုးသားများ အသုံးပြုသော စာရင်းအုပ်များမှာ - ထောက်ပံ့ရေး၊ လက်ထောက်ရေး၊ လက်ခံရေး၊ ပန်းချီတို့ဖြစ်သည်။

၃ အမျိုးသား၊ ကျေးဇူးတင်မှု အသုံးပြုသော စာရင်းအုပ်များမှာ လယ်၊ ဝါး၊ ရေတွင်း၊ ကွမ်းခြံ၊ ဆိုင်ကယ်၊ လယ်၊ နှင့် တပိုင်တိုင် မွေးမြူရေးတို့ဖြစ်ပါသည်။

၄ ဆိုစာရင်းအုပ်များ၏ လုံးကို အမျိုးသားများက ထိန်းချုပ်ထားသည်။

၅ ပြုပြင်ခြင်း၊ ဆုံးဖြတ်ခြင်း နှင့် ထိန်းချုပ်ခြင်းများကို ကျေးဇူးတင်မှုနှင့် အမျိုးသားများက ပြုလုပ်ကြပါသည်။

၆.၄၊ ပိုမိုဆိုင်ရာ နှင့် ထိန်းချုပ်မှု ပြဿနာ (နှိုင်းယှဉ်ခြင်း)

ကရားကွက်ပုံစံ ပြဿနာ

ကရားကွက် ထိန်းချုပ်မှု ပြဿနာ

ကရားကွက်	ကရားကွက်	ကရားကွက် + ကရားကွက်	ကရားကွက်	ကရားကွက်	ကရားကွက် + ကရားကွက်
ဆက်တိုက် ထွက်ခွာ ထက်ထွား ပန်းခုံ စောယုတ်ကွင်း	ဆက်တိုက် ချေးကမ်း	လယ်၊ ဝါးခြံ ဘုန်းကြီးကျောင်း ကျောင်း၊ ဝေဠု ကွင်း၊ လှေ ကျောင်း၊ ဝေဠု လယ်၊ စာတိုက် တစ်ခုနှင့် ဖွဲ့စည်း သည့်	လယ်၊ ဝါးခြံ ဆက်တိုက် ပန်းခုံ၊ ကျောင်း ထွက်ခွာ ကွင်း၊ လှေ ထက်ထွား ဆိုင်ကယ် လယ် စောယုတ်ကွင်း တစ်ခုနှင့် ဖွဲ့စည်း သည့် လှေ၊ ကျောင်း	ဆက်တိုက် ချေးကမ်း ဝေဠု	တစ်ခုနှင့် ဖွဲ့စည်း သည့်

သုံးသပ်ချက်

- ကရားကွက်များ ကွဲပြားမှုကို ဖြစ်စေရန် ကရားကွက်များမှာ ဆက်တိုက်စွာ၊ ချေးကမ်း တို့ ဖြစ်သည်။
- ဆက်တိုက်၊ ထွက်ခွာ၊ ထက်ထွား + ပန်းခုံ၊ စောယုတ်ကွင်း စသည်တို့ကို ကရားကွက်များ စွဲစွဲကြသည်။
- လယ်၊ ဝါးခြံ၊ ဘုန်းကြီးကျောင်း၊ ကျောင်း၊ ဝေဠု၊ ကွင်း၊ လှေ၊ ကျောင်း၊ ဝေဠု၊ ဆိုင်ကယ် လယ်၊ စာတိုက်ကျောင်း၊ တစ်ခုနှင့် ဖွဲ့စည်း သည့် စသည်တို့ကို ကရားကွက် + ကရားကွက် ကရားကွက် စွဲစွဲကြသည်။
- ထိန်းချုပ်မှုနှင့် ကရားကွက်များက ဆက်တိုက်၊ ချေးကမ်း၊ ဝေဠု တို့ကို ထိန်းချုပ်မှုဖြင့်၊ တစ်ခုနှင့် ဖွဲ့စည်း ကရားကွက် / ကရားကွက် စွဲ ထိန်းချုပ်သည်။

ကျောင်းလျှော် | ကျောက်ပျက်ကျေးရွာ

ဦးတင်ဆက် ဆက်ဆွယ်ရေးသော နမူနာစဉ်းများ

ရွာတွင်း

၁။ ကျွတ် ချွတ်ကျေးရွာနမူနာ



၂။ ကျောင်းအောက်မင်္ဂလာ



၃။ အိမ်ထဲက နမူနာ



၄။ ကျွတ်ပျက်အောက်ကျေးရွာနမူနာ

(ကျွတ်ပျက်အောက်)

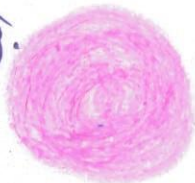

၅။ အောက်ကျွတ်အောက်မင်္ဂလာ



ရွာပြင်

၁။ ကျွတ်ပျက်အောက်ကျွတ်ပျက်
ကျေးရွာနမူနာ

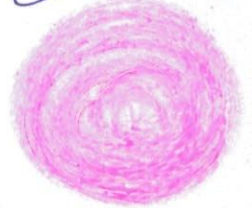

၂။ ကျွတ်ပျက်အောက်ကျွတ်ပျက်



၃။ အိမ်ထဲက



၄။ ကျွတ်ပျက်အောက်ကျွတ်ပျက်



၅။ ကျွတ်ပျက်အောက်ကျွတ်ပျက်

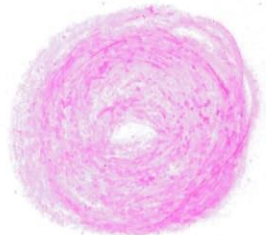

ကျောင်းကျိ၊ ကျောင်းပျား၊ ကျောင်းရွာ

ကျောင်းကျိ၊ ကျောင်းရွာ၊ ကျောင်းပျား

ကျောင်း

ကျောင်းပျား
ကျောင်း

ကျောင်းပျား
ကျောင်း

ကျောင်းပျား
ကျောင်း

ကျောင်းပျား
ကျောင်း

ကျောင်းပျား
ကျောင်း

ကျောင်းပျား
ကျောင်း

ကျောင်းပျား
ကျောင်း

ကျောင်းပျား
ကျောင်း

ကျောင်းပျား
ကျောင်း

ကျောင်းကုန်၊ ကျောင်းပုန်းကျေးဇူး

အဖွဲ့အစည်းများနှင့် ဆိုင်ဆက်မပြတ်ဖော်

စွေးစွေးခြင်းနှင့် ဆန်းစစ်ချက်များ

၁ ကျေးဇူးတင်အတွင်းတွင် နှစ်ချုပ်ရေးဖွဲ့စည်းမှု၊ ကျောင်းကော်မတီဖွဲ့စည်းမှု၊ ဂေါပကဖွဲ့စည်းမှု၊
အမျိုးသမီးဝေဖန်ရေးဖွဲ့စည်းမှု၊ ဘေလ်ရေသန့်၊ ကော်မတီဖွဲ့စည်းမှုများ ပြုပါသည်။

၂ ရာစိန်ဖွဲ့စည်းမှု သည် ကျေးဇူးတင်အတွင်း နှစ်ချုပ်ရေးဖွဲ့စည်းမှုနှင့် ဖွဲ့စည်းတိုးတက်ရေးတို့တွင်
အဓိကဦးဆောင်သည်။

၃ ဂေါပကအဖွဲ့သည် ဘုန်းကြီးကျောင်းနှင့် ဖွဲ့စည်းတိုးတက်ရေး ကိစ္စများကို အဓိက
ဆောင်ရွက်ကြပါသည်။

၄ ကျောင်းကော်မတီအဖွဲ့သည် ကလေးများနှင့် ပညာရေးနှင့် ဆောင်ရွက်ရေးနှင့်
ဖွဲ့စည်းတိုးတက်ရေး ကိစ္စများကို အဓိကဆောင်ရွက်ကြပါသည်။

၅ ဘေလ်ရေသန့်ကော်မတီသည် ရေရှားပါးသော ရုပ်ရွာဒေသများသို့ ကျွန်ုပ်တို့ဆောင်
ရွက်ပေးပါသည်။

၆ ကျေးဇူးတင်အဖွဲ့များအဖွဲ့သည် မြို့နယ်နှစ်ချုပ်ရေးဖွဲ့စည်းမှု၊ မြို့နယ်ပညာရေး
ဖွဲ့စည်းမှု၊ ကျေးလက်ကျေးဇူးတင်အဖွဲ့နှင့် ကျေးလက်ဦးစီးဌာနတို့နှင့် ပူးပေါင်း
ဆောင်ရွက်ပြီး ကျေးဇူးတင်အဖွဲ့ဖွဲ့စည်းတိုးတက်ရေး ကိစ္စကို ဆောင်ရွက်ပေးပါသည်။



တောကျောင်းကျေးရွာအုပ်စု၊ ကျောင်းကုန်းကျေးရွာ

၉.၅.

အဖွဲ့အစည်းချိတ်ဆက်မှု ပြဇယား (ဒီပီပီ ၂၆ ကလပ်)

ကျောင်းကုန်း၊ ကျောက်ပွန်းကျေးရွာ

ချိတ်ဆက်ဆက်သွယ်ရေးအဖွဲ့အစည်းများ

ဌာတွင်း

ဌာပြင်

- | | |
|--|--|
| ၁။ အုပ်ချုပ်ရေးဖွဲ့အဖွဲ့ | ၁။ မြို့နယ်အုပ်ချုပ်ရေးဖွဲ့အဖွဲ့ |
| ၂။ ကျောင်းကော်မတီအဖွဲ့ | ၂။ မြို့နယ်ပညာရေးဖွဲ့ |
| ၃။ ဂေါပကအဖွဲ့ | ၃။ ဂဲခဘ်း |
| ၄။ အမျိုးသမီးတွေ့တွေ့ဆွေးနွေးမှု
(လိပ်ဖုလိပ်ဖု) | ၄။ ကျေးလက်ကျန်းမာရေးဌာန |
| ၅။ သောကရကော်မတီ | ၅။ ကျေးလက်ဦးစီးဌာန |
| ၆။ ကျေးရွာစီမံကိန်းသဘောတူစာချုပ်
ပြုလုပ်ရေး | ၆။ မြို့နယ်စိုက်ပျိုးရေး
ဧည့်သည်ဌာန |
| ၇။ လယ်ယာစိုက်ပျိုးရေးနှင့်အထွေထွေ
သားစားရေးအဖွဲ့အစည်း | |
| ၈။ စက်တိုက်ဆိုင်ခန်း၊ အိမ်ကြီးကြပ်ရေး
ကော်မတီ | |

ကျောင်းကုန်း ၊ ကျောင်းပုန်းကျေးရွာ

ပဇ်ကုန်း နှစ် ဆုံးသပ်ပုံဖော်

ဆွေးနွေး ခြင်း နှင့် ဆုံးခတ်ခြင်း

၁ အမျိုးသမီး များသည် ကျန်းမာရေး ကုသခွင့် ၊ ဝေငွေရရှိဖို့ ၊ ဦးဆောင်ဆုံးဖြတ်ပိုင်ခွင့် နှင့် နေဖွဲ့စခန်းများတွင် ပါဝင်ခွင့် အားနည်းနေပါသည်။

၂ အမျိုးသားများသည် အိမ်ထောင်စားဝမ်းကျေး အတွက် ဝေငွေရှာဖွေပေးရခြင်းကြောင့် အလုပ်ပင်ပန်း၍ ကျန်းမာရေး ကုသခွင့် ပိုမိုရရှိခြင်း ၊

၃ အမျိုးသမီးများသည် အိမ်ထောင်စွဲများတွင်သာ မချိန်ပေးချေရသည့် အတွက် ပြင်ပထုတ်လုပ် အားနည်းပြီး ဦးဆောင်ဆုံးဖြတ်နိုင်ခြင်း မရှိဘဲ နေဖွဲ့စခန်းများတွင်လဲ ပါဝင်ဖို့ အားနည်းပါသည်။

၄ ကျေးရွာတွင် အမျိုးသမီးများ၏ ယုပ်ပိုင်ခွင့်နှင့် ယုပ်အားခများ တိုးတက်ပေးခြင်းဖြင့် ဖွဲ့စည်းရေး ယုပ်ဖုံးများ ဆောင်ရွက်ရာတွင် အမျိုးသမီးများအား ယက်တွင်ပေးပါခြင်းဖြင့် ပါဝင်ယှဉ်ဆောင်ပါသည်။

၆.၆ ။ ပဋိတုကိမ် ကွန်ယက် (ဒုတိယ ဖြစ်ပေါ်ရေး)

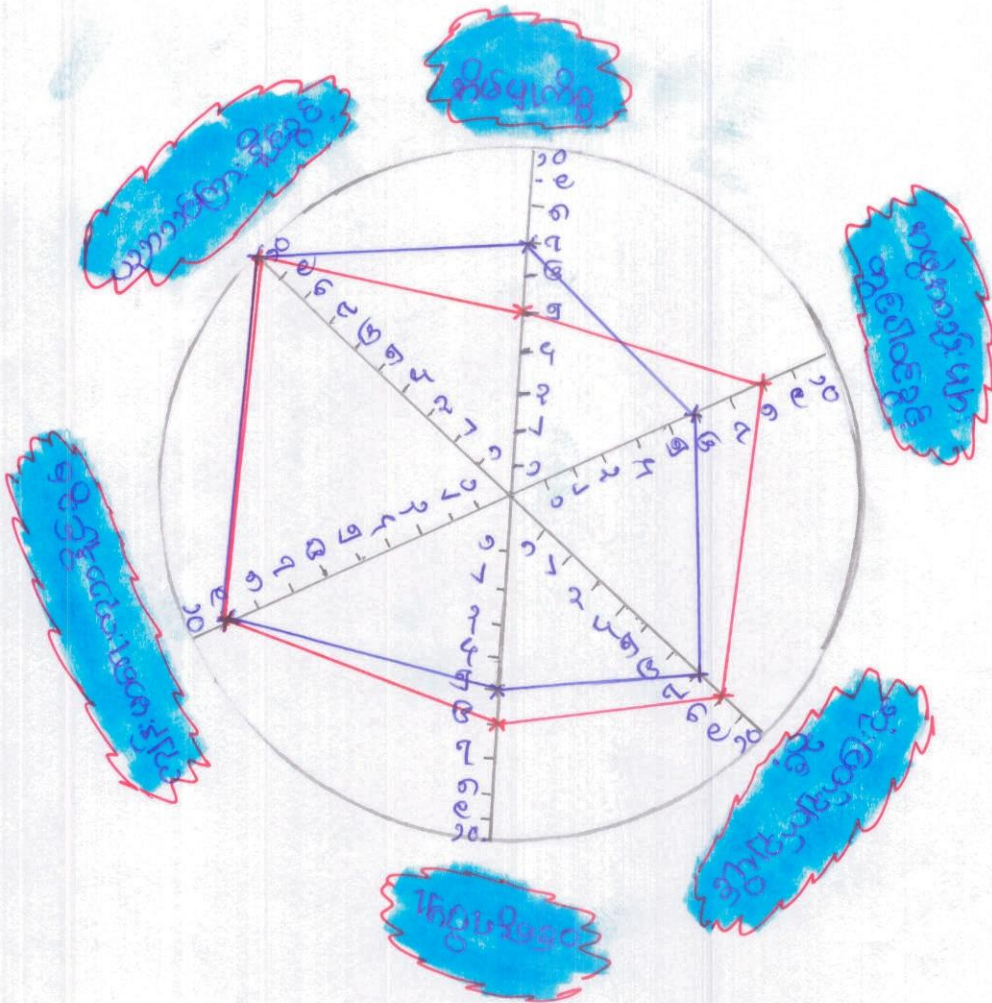

အမျိုးသား -

အမျိုးသမီး -

၆.၆. ပင်လူ့စိတ် ကွန်ယက် ဆုံးသိမ်းချက် (နှိပ်စား နှစ်စဉ်)

- စိတ်ကိန်း နှိပ်စား နှစ်တွင် ကျောင်းတန်း၊ ကျောင်းပန်း၊ ကျောင်းအဖွဲ့ အဖျက်ပစ်၊ များသည့် ကျန်းမာရေး ကုသဆောင်ရွက်ခွင့် ရရှိမှု၊ ပညာသင်ကြား နိုင်ခွင့် ရရှိမှုတို့တွင် တန်းတူ ဖွဲ့စည်းခြင်း တွေ့ရသည်။
- စိတ်ပူလိမ္မော် များ တွင် အမျိုးသား များ ယခင်ကထက် ပါဝင် ကူညီကူညီ လည်း အမျိုးသမီး များကသာ ဦးဆောင် နေရဆဲ ဖြစ်သည်။
- အဖွဲ့အစည်း များ တွင် ပါဝင်ခွင့်၊ ဆုံးဖြတ်ချက် ချမှတ်ခွင့် တို့တွင် အမျိုးသမီး များသည် ယခင်က ထက် ပိုမို ပါဝင် ဖက်ဆွဲခြင်း တွေ့ရသည်။
- သို့သော် အမျိုးသား များ နှင့် တန်းတူ ပါဝင်ဖက်ဆွဲခြင်း မျိုးတော့ မဟုတ်သေးပေ။
- ဝေငွေ ရရှိမှု တွင် အမျိုးသား များက ဝားပိုမို ရရှိနေသေးသည်။ ဆိုသို့ ဖြစ်ရခြင်းမှာ ငွေထုတ်ပေးမှု ပြုစုစီမံကိန်း မှ လွဲ၍ ကျန် လုပ်ငန်းခွင် များတွင် အမျိုးသား၊ အမျိုးသမီး တန်းတူ ကနဦးကမ်း မေး နိုင်သေး စွာကြောင့် ဖြစ်သည်။

ဆွေးနွေးချက် / အမြင်ပြင်ချက် များ

- ပင်လူ့စိတ် ပုံစံကို ကြည့်ခြင်းကား ဖြစ် အမျိုးသမီး များ၏ ပါဝင်မှု အခန်းကဏ္ဍ တို့ထက် ဖက်ဆွဲခြင်း တွေ့ရသည်။ ဆိုကြောင်း
- ဝေငွေ ရရှိမှု ကဏ္ဍတွင် အမျိုးသမီး များ ဦးဆောင်ပါဝင် ဖက်ဆွဲခြင်း လေ့လာတွင် အမျိုးသမီး များ နှင့် လိုက်ညီထား လုပ်ငန်း များ ဖော်ထုတ်ပေး ရန် လိုအပ်သည်။ အမျိုးသမီး များ ဝေငွေ ပိုမိုရရှိ ဖက်ဆွဲခြင်း စိတ်ဆွေးနွေး ဝေငွေ

ကျောင်းကျွန်း၊ ကျောင်းပုန်းကျေးဇူး

အမျိုးစားများတင်ပြသော

ပြဿနာ အခက်အခဲများ

Δ ကျောင်းကျွန်းနှင့် ကျောင်းပုန်း ကျေးဇူးသည် ဆက်လက်ဖွားမကောင်းခြင်း

Δ ဆီပါကားလမ်းမကြီးမှ ကျောင်းပုန်းရွာသို့ ရွာမှင်းသည် ဆက်လက်ဖွားမကောင်းခြင်း

Δ ကျောင်းကျွန်းမှ စာမေးပွဲသို့ ရွာမှင်းဆက်လက်

Δ ကျောင်းကျွန်း၊ ကျောင်းပုန်း ရွာတွင် လမ်းဖွားမကောင်းခြင်း

Δ ကျောင်းကျွန်းရွာရှိ ဆိုလ်ဂျပ်ကားကားတွင် ပြုပြင်ရန်

Δ ကျောင်းကျွန်း၊ ကျောင်းပုန်း လျှပ်စစ်ဖို့ ဂျီဂျီ ဆက်ခံခြင်း

Δ ကျေးဇူးတွင် တွင် စခန်းစားခန်းမဆောင်မရှိခြင်း

အပျို:သဒ္ဓါ: ဟော: တင်ပြသော

ကျောက်ပျို:ကျောင်း:ကျောင်း:ကျောင်း:ကျောင်း:

ပြ သဘော အခက်အခဲများ:

△ နှိုးတွင်းအခါတွင် သွား:လာရေး: အလွန် ခက်ခဲ ပါသည်။

△ ကျေးဇူးတွင် လျာစစ်နီ: လိုအပ်ပါသည်။

△ ကျောင်း:ကျောင်း: နှင့် ကျောက်ပျို: ကျေးဇူးတွင်း:ခက် လက်: ဖြစ်သော ကြောင့်

ကျောင်း:သား: ကျောင်း:သွေး:ဟော: သွား:လာရေး: အလွန် ခက် ခဲ ပါသည်။

△ ကျောင်း:အရေး:ဆေး:ပေး:ခန်း: ဖြစ်သဖြင့် နာမကျန်း:ဖြစ်သည်။ နာမီ အလွန်ခက်ခဲပါသည်။

△ ကျောက်ပျို:ကျေးဇူးတွင် ဂွာပြင်သို့ သွား:သည် လက်:မှာ နှိုးတွင်း:အခါတွင် ဖွယ်ဖျား:

ထသောကြောင့် လက်:လိုအပ်ပါသည်။

△ ကျေးဇူး နှင့် လျှောက်မှု နှင့် အလုပ်အကိုင် နှင့် အလက်: နှင့် ပါ:ခြင်း: ၊ ဘာသာရေး: ၊

ကျောင်း:အရေး: ၊ ပညာရေး: ၊ စီးပွား:ရေး: ဖွံ့ဖြိုး:တိုး:တက် ရေး: အတွက် လိုအပ်ပါသည်။

ကျောင်းကုန်၊ ကျောင်းပုန်းကျေးဥ

အမျိုးသားများ၏ ကျေးဇူးတင်မှုများ

၁ ကျောင်းကုန်၊ ကျောင်းပုန်း ကျေးဥ နှင့် ဆက်သွယ်ရန် ချိတ်ဆက်ရေး၊
ပညာရေး၊ စီးပွားရေး၊ ဘာသာရေး၊ အသံဖွဲ့ပုဂ္ဂိုလ်၊ ဆောင်ရွက်မှု၊ ဆောင်ရွက်ရာတွင်
အချိန်တိုတွင် ဖြစ်ပေါ်စေနိုင်ခြင်းရင်း

၂ ကျောင်းကုန်၊ ထိခိုက်မှု၊ လက်ထပ်မှု၊ ၅ ကျောင်းပုန်း ဤသို့ ဤသို့ ဆက်သွယ်
ခြင်းဖြင့် အသံဖွဲ့ကုန်များ၊ အင်္ဂါ၊ ခပ်၊ ဝတ်၊ ဝါး ဖွဲ့ ဤသို့ အချိန်တို
အသံဖွဲ့ပုဂ္ဂိုလ်အားဖြင့်

၃ ကျောင်းကုန် ၅ ကမ္ဘာကျော်သို့ ဤသို့ ဆက်သွယ်ရန် ချိတ်ဆက်ရေး

၄ ကျောင်းကုန်၊ ကျောင်းပုန်း ဤသို့ ဆက်သွယ်ရန်

၅ ကျောင်းကုန် ဤသို့ ဆက်သွယ်ရန်

၆ ကျောင်းကုန်၊ ကျောင်းပုန်း ကျေးဥ ဆက်သွယ်ရန်

၇ ကျောင်းကုန် ဤသို့ ဆက်သွယ်ရန်

၈ ကျေးဥ အသံဖွဲ့ပုဂ္ဂိုလ် ဤသို့ ဆက်သွယ်ရန်

ကျောင်းကုန်း၊ ကျောက်ပျိုကျေးရွာ

အမျိုးသမီးများ၏ ဖော်ဖြစုံအလှများ

- △ လမ်းပန်း ဆက်ဆံရေး၊ ကောင်းမွန်လာစေရန်
- △ ကျေးရွာ၏ လှပစင်စင် ရရှိလာစေရန်
- △ ကျောက်ပျို၊ ဒွင်၊ ကျောင်းကုန်း၊ ရွာချင်းဆက်လမ်း၊ ရရှိလာစေရန်
- △ ကျောက်ပျို၊ ကျေးရွာမှ ကားလမ်းဖန်ဆင်း၊ ဆွေးလာရေး၊ ကောင်းမွန်လာစေရန်
- △ ကျွန်ုပ်တို့၏ ဆေးပေးအဖွဲ့များ ရရှိလာစေရန်
- △ ကျေးရွာ၏ ဂုဏ်သိက္ခာနှင့်အဆင့်တင်လမ်းများ တိုးပွားလာပြီး ကျေးရွာ၏ ယဉ်ကျေးမှု၊ ကျန်းမာရေး၊ စီးပွားရေး၊ အားသာရေး ဖွံ့ဖြိုးတိုးတက်လာစေရန်
- △ ကျေးရွာ၏ တွင် တွင် တွင် တွင် တွင် ရရှိလာစေရန်
- △ ကျေးရွာ၏ အခြေခံအဆောက်အအုံ တိုးတက်လာစေရန်

ကျောင်းကျိး ၊ ကျောင်းပျိုးကျေးဉ္စ

အပျိုးသဖိုးများ တင်ပြစေခံ

ဖွံ့ဖြိုးရေး ဂုဏ်ထူးဆောင်များ

- △ ကျေးဉ္စတွင်း ကျွန်တော်တို့လမ်းများ စင်းမည်
- △ ကျေးဉ္စတွင်း လှပစင်စင်များ သွပ်တန်းမည်
- △ ကျောင်းပျိုး နှင့် ကျောင်းကျိး ဤမျှစွာ ဆက် ကျွန်တော်တို့လမ်း စင်းမည်
- △ ကျေးဉ္စ ဆေးပေးဆိုး တည်ဆောက်မည်
- △ ကျေးဉ္စ၏ ဖခင်များအား ဆောင် တည်ဆောက်မည်
- △ ကျေးဉ္စ၏ ဓာတ်တို့ကို တည်ဆောက်မည်
- △ ကိုယ်ကားလမ်းမကြီး မှ ကျောင်းပျိုးကျေးဉ္စ နှင့် ဤမျှစွာ ဆက် ကျွန်တော်တို့လမ်း စင်းမည်။

ကျောင်းကုန်၊ ကျောင်းပုန်းကျေးရွာ

အပျိုးသား၊ ကပျိုးသမီးများမှ တင်ပြသော

ဖွဲ့ဖျား၊ ရေးလုပ် ဖုံးခွဲများ

၁။ ရွာချင်းဆက်လမ်းများ	(က+မ)	၁၇၄
၂။ လျှပ်ခင်းဖိ၊ သွပ်တု၊ မည်	(က+မ)	၉၁
၃။ ကျေးရွာတွင်း ကျွန်တရပ်လမ်းများ	(က+မ)	၉၂
၄။ တိုက်နယ်စားကစားကွင်း ပြုပြင်မည်	(က)	၂၄
၅။ အခွင်းဝေးခန်းမဆောင် တည်ဆောက်မည်	(က+မ)	၄၃
၆။ ကျေးရွာဆေးပေးခန်း တည်ဆောက်မည်	(မ)	၂၃
၇။ ကျေးရွာစာကြည့်တိုက် တည်ဆောက်မည်	(က+မ)	၁၁

ကျေးရွာဖွံ့ဖြိုးရေးအစီအစဉ် ဆောင်ရွက်မှု မှတ်တမ်းဓာတ်ပုံများ



ကျေးရွာဖွံ့ဖြိုးရေးအစီအစဉ် ဆောင်ရွက်မှု မှတ်တမ်းဓာတ်ပုံများ



ကျေးဇူး စီမံကိန်း: အထောက်အကူပြု နေထိုင် ဖွဲ့စည်းပုံ ဌာန နေထိုင်ခန်းများ

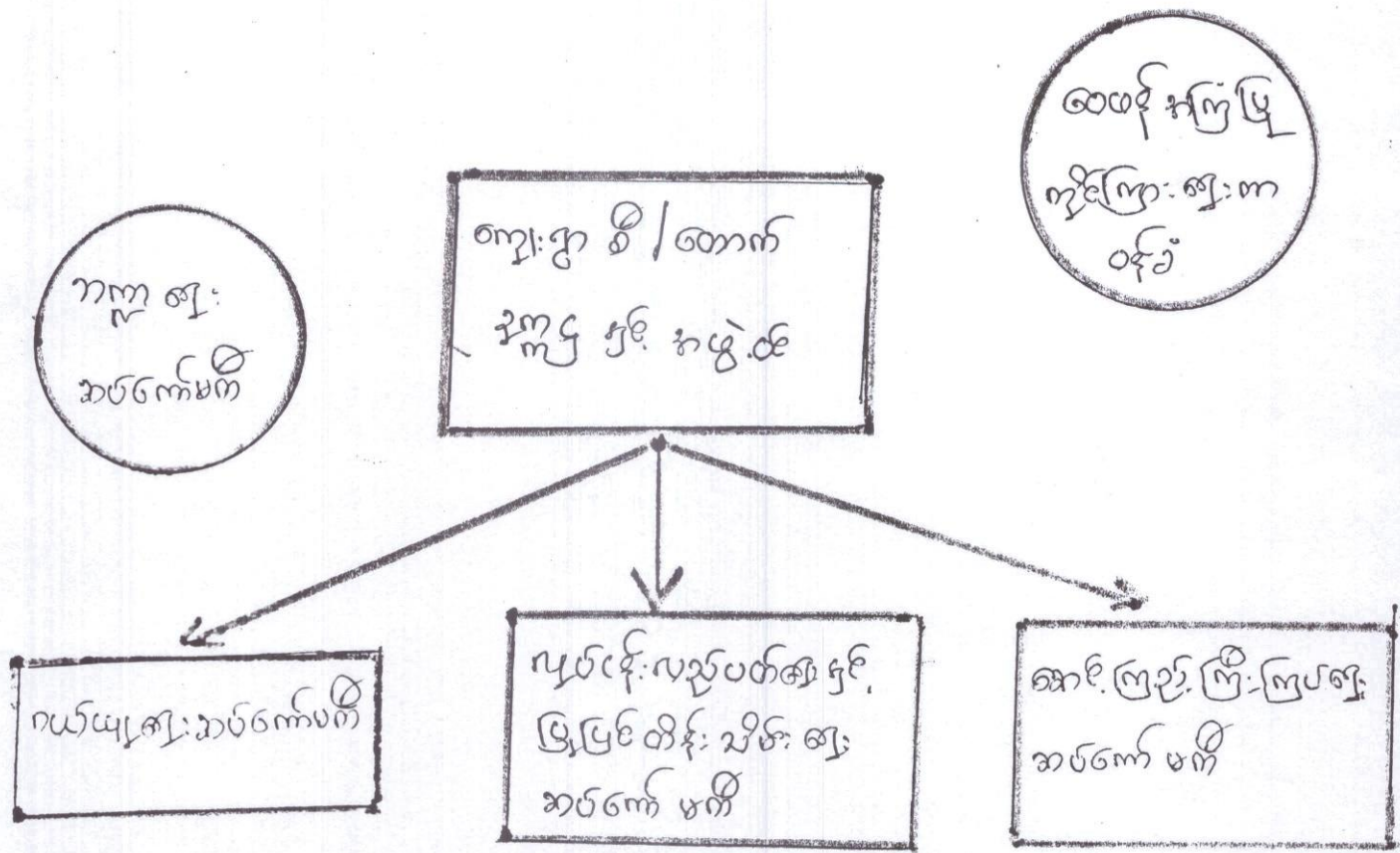

▲ ကျေးဇူး စီမံကိန်း: အထောက်အကူပြု ဌာန ဖွဲ့စည်းပုံ ဌာန နေထိုင်ခန်းများ

▲ ကျေးဇူး စီမံကိန်း: အထောက်အကူပြု ဌာန ဖွဲ့စည်းပုံ ဌာန နေထိုင်ခန်းများ

ကျေးဇူး (၂) =

ကျေးဇူး (၁) =

ကျေးဇူး =

▲ ကျေးဇူးစီမံကိန်း ဌာန =

ကျေးဇူး =

ကျေးဇူး =

▲ ကျေးဇူးစီမံကိန်း ဌာန

ကျေးဇူး စိ | တောက် နှစ် ၅၀၀ နှင့် နှစ် ၁၀၀၀

စဉ်	အမည်	အသက်	ကတိ	ပညာရေး အဆင့်	ဖုန်းနံပါတ်
၁	ဦးဆန်းဖြူသူ	၂၀	ကျေးဇူးတော်အောင်အောင်	အလယ်တန်း	၀၉၇၇၅၅၂၁၆၄၅၁
၂	ဒေါ်သန်းသန်းဌေး	၄၂	ကျေးဇူးတော်အောင်အောင်	မူလတန်း	၀၉၇၇၇၇၁၇၈၇၂၃
၃	ဦးဌေးအောင်	၅၈	ကျေးဇူးတော်အောင်အောင် ပြုစုပေးဖတ်	အထက်တန်း	၀၉၄၂၀၇၃၅၇၆၆
၄	ဒေါ်ခင်အေးအေး	၂၄	ကျေးဇူးတော်အောင်အောင် အထက်တန်း ပြုစုပေးဖတ်	BSc - Maths	၀၉၇၈၅၅၅၃၂၄၅၀
၅	ဦးခင်မောင်မြင့်	၆၃	ဝယ်ယူရေးဆောင်ရွက်ဖတ်	မူလတန်း	၀၉၇၆၆၆၄၄၆၀၇၄
၆	ဦးမြင့်စိုး	၅၀	ဝယ်ယူရေးဆောင်ရွက်ဖတ်	မူလတန်း	-
၇	ဒေါ်ခင်အေးအေး	၅၉	ဝယ်ယူရေးဆောင်ရွက်ဖတ်	မူလတန်း	၀၉၇၆၆၆၄၄၆၀၇၄
၈	ဦးမြင့်စိုး	၄၈	လုပ်ငန်းလုပ်ပေး ပြုပြင်ထိန်း သိမ်းခြင်းဆောင်ရွက်ဖတ်	မူလတန်း	၀၉၇၇၈၄၇၃၀၂၅
၉	ဒေါ်ခင်အေးအေး	၄၆	လုပ်ငန်းလုပ်ပေး ပြုပြင်ထိန်း သိမ်းခြင်းဆောင်ရွက်ဖတ်	မူလတန်း	၀၉၇၈၄၄၄၆၀၂၇
၁၀	ဒေါ်ခင်အေးအေး	၃၅	လုပ်ငန်းလုပ်ပေး ပြုပြင်ထိန်း သိမ်းခြင်းဆောင်ရွက်ဖတ်	အထက်တန်း	၀၉၇၇၅၅၅၃၂၄၅၀
၁၁	ဦးခင်အေးအေး	၃၃	ကျေးဇူးတော်အောင်အောင်	BSc - Bot	၀၉၅၁၀၅၈၁၀
၁၂	ဦးခင်အေးအေး	၃၀	ခေါင်းကြည့် ဖြီးကြပ်ရေး ဆောင်ရွက်ဖတ်	မူလတန်း	၀၉၇၆၆၆၄၄၆၀၇၄
၁၃	ဒေါ်ခင်အေးအေး	၃၀	ခေါင်းကြည့် ဖြီးကြပ်ရေး ဆောင်ရွက်ဖတ်	အလယ်တန်း	၀၉၇၈၆၆၇၆၇၂၂
၁၄	ဒေါ်ခင်အေးအေး	၃၅	ခေါင်းကြည့် ဖြီးကြပ်ရေး ဆောင်ရွက်ဖတ်	အလယ်တန်း	၀၉၇၇၅၅၅၃၂၄၅၀
၁၅	ဦးခင်အေးအေး	၅၅	အကြံပြုထိန်းကြားရေးတာဝန်	အထက်တန်း	၀၉၇၇၇၇၁၇၈၇၂၃
၁၆	ဒေါ်ခင်အေးအေး	၃၀	အကြံပြုထိန်းကြားရေးတာဝန်	အလယ်တန်း	၀၉၇၈၄၄၄၆၀၂၇

ကျေးဇူးတန်း + ကျေးဇူးပန်း ကျေးဇူးစီမံခန့်ခွဲမှုဌာန (ဦးစီးဌာန)

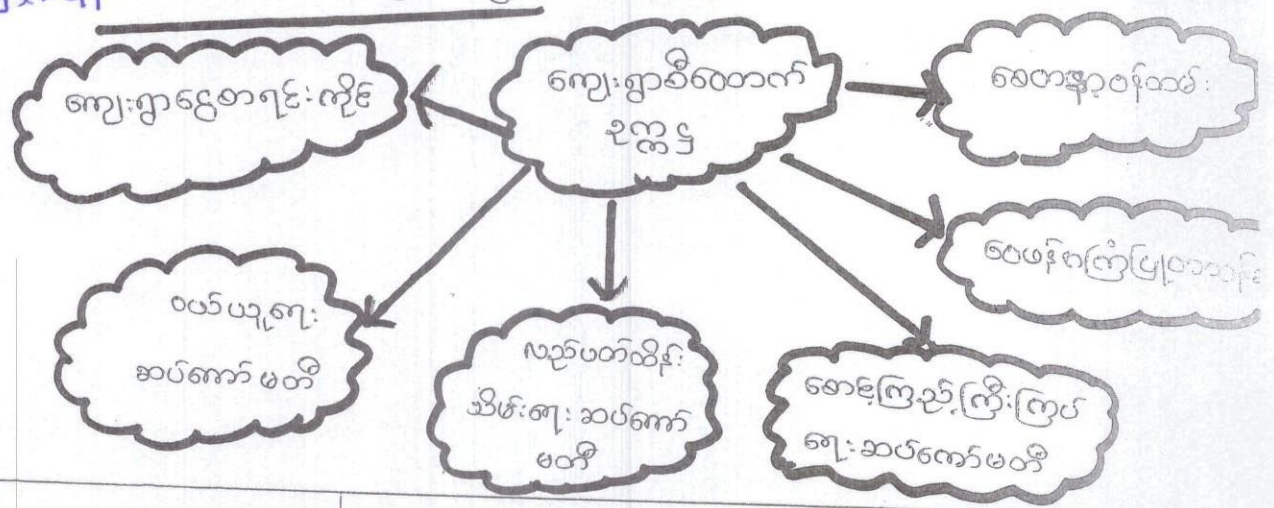

စဉ်	အမည်	ဧရိယာ	ဖုန်းနံပါတ်
၁။	မန်းဇွဲးစောဇီ	ကျေးဇူး စီမံခန့်ခွဲမှုဌာန	၀၉- 420 225 7 66 ၀၉- 779 603 984
၂။	ဂျီယုယုဇွဲး	ကျေးဇူး စီမံခန့်ခွဲမှုဌာန	၀၉- 778 977 440
၃။	မန်းဆန်း ဦးစိုးယု	ကျေးဇူး စောဇီဇွဲးဇွဲး	၀၉- 770 69 6 340 ၀၉- 778 977 440
၄။	ဂျီဆန်းယုဇွဲး	ကျေးဇူးစောဇီဇွဲးဇွဲး	၀၉- 778 977 440
၅။	မန်းဇွဲးဇွဲး	စောဇီဇွဲးဇွဲးဇွဲး	၀၉- 796 364 647 ၀၉- 775 670 684
၆။	ဂျီဇွဲးဇွဲး	စောဇီဇွဲးဇွဲးဇွဲး	၀၉- 77 8 977 440 ၀၉- 770 696 340
၇။	မန်းကျော်ဇွဲး	ကျေးဇူးစောဇီဇွဲးဇွဲး	၀၉- 7621 89 851 ၀၉- 3001 63 45
၈။	မန်းဇွဲးဇွဲး	ယုယုဇွဲးဇွဲးဇွဲး (ဇွဲးဇွဲး)	၀၉- 912 428 486 ၀၉- 766 990 929
၉။	မန်းဇွဲးဇွဲးဇွဲး	ယုယုဇွဲးဇွဲးဇွဲး (ဇွဲးဇွဲး)	၀၉- 766 995 929 ၀၉- 778 975 549
၁၀။	ဂျီဇွဲးဇွဲး	ယုယုဇွဲးဇွဲးဇွဲး (ဇွဲးဇွဲး)	၀၉- 766 995 929 ၀၉- 972 428 436
၁၁။	မန်းဇွဲးဇွဲး	စောဇီဇွဲးဇွဲးဇွဲးဇွဲး (ဇွဲးဇွဲး)	၀၉- 799 418 101
၁၂။	ဂျီဇွဲးဇွဲး	စောဇီဇွဲးဇွဲးဇွဲးဇွဲး (ဇွဲးဇွဲး)	၀၉- 420 225 7 66
၁၃။	ဂျီဇွဲးဇွဲး	စောဇီဇွဲးဇွဲးဇွဲးဇွဲး (ဇွဲးဇွဲး)	၀၉- 786 570 772
၁၄။	မန်းဇွဲးဇွဲး	ယုယုဇွဲးဇွဲးဇွဲးဇွဲး (ဇွဲးဇွဲး)	၀၉- 799 390 340
၁၅။	ဂျီဇွဲးဇွဲး	ယုယုဇွဲးဇွဲးဇွဲးဇွဲး (ဇွဲးဇွဲး)	၀၉- 77 8 9 7 3025
၁၆။	ဂျီဇွဲးဇွဲး	ယုယုဇွဲးဇွဲးဇွဲးဇွဲး (ဇွဲးဇွဲး)	၀၉- 799 390 340

ပုံစံ - ၈-၁ - ကျေးရွာ အချက်အလက် (FORM PC 1)

လမ်းညွှန်ချက်/ ကျေးရွာတစ်ရွာသို့ ကျေးရွာခေါင်းဆောင်များအား စီမံကိန်းမိတ်ဆက်အစည်းဝေးမတိုင်မီ ဤအချက်အလက်များအား သတင်းအချက်အလက်ထဲသို့	ပထမဆုံး ကျေးရွာအချက်အလက်များကို တောင်းခံရမည်။ စစ်ဆေးပြီး မှန်ကန်အောင်ပြုလုပ်ရမည်။ Tablets မှတစ်ဆင့်	မိတ်ဆက်ခရီးသွားရောက်သောအခါ မေတ္တာရပ်ခံ၍တောင်းခံရမည်။ စီမံကိန်းမိတ်ဆက်အစည်းဝေးတွင် ပြီးနောက်တွင် ဖြည့်သွင်းရမည်။	လူထုစည်းရုံးရေးမှူးသည် ဤအချက်အလက်များကို လူထုစည်းရုံးရေးမှူးသည် လူထုစည်းရုံးရေးမှူးမှ
ကျေးရွာအုပ်ချုပ်ရေးမှူးအမည် မိုးစိုးအိန်	ဖုန်း ၀၅ - ၇၇၆.၃၆၄.၆၄၇	စည်းရုံးရေးမှူးအမည် ဒေါ်အေးအောင်	
ပြည်နယ်/ တိုင်းဒေသကြီး ၇၄ ကုန်း	မြို့နယ် ကွမ်းခြံကုန်း	ကျေးရွာအုပ်စု ဆောကျွန်း	ကျေးရွာ ကျောက်မီး

(က) လူဦးရေ

တိုင်းရင်းသား	အိမ်ထောင်စုပေါင်း	ကိုးကွယ်သည့်ဘာသာ	အိမ်ထောင်စုပေါင်း
၁။ ကရင်	၁၇	၁။ ဗုဒ္ဓဘာသာ	၁၇
၂။		၂။	
၃။		၃။	
၄။ အခြားတိုင်းရင်းသား လူမျိုးစုများ		၄။	
	အရေအတွက်		
မသန်စွမ်း	-		
သက်ကြီး (၆၅ နှစ်အထက်)	၆		
စစ်ဘေးရှောင်	-		

	ကျား (အရေအတွက်)	မ (အရေအတွက်)
လူဦးရေ		
လူမျိုး (၁) ကရင်	၂၅	၃၈
လူမျိုး (၂)		
လူမျိုး (၃)		
အိမ်ထောင်ဦးစီး	၁၂	၅

(ခ) ကျေးရွာရှိ အခြေခံ အဆောက်အအုံ (Facilities)

ပညာရေး	ခြံပေါ	ကျန်းမာရေး	ခြံပေါ	ဘာသာရေး	ခြံပေါ
အထက်တန်းကျောင်း	<input type="checkbox"/>	ဆေးရုံ	<input type="checkbox"/>	ဘုရား/စေတီ	<input checked="" type="checkbox"/>
အလယ်တန်းကျောင်း	<input type="checkbox"/>	ကျန်းမာရေးဌာန	<input type="checkbox"/>	ဘုန်းကြီးကျောင်း	<input checked="" type="checkbox"/>
မူလတန်းကျောင်း	<input checked="" type="checkbox"/>	ကျန်းမာရေးဌာနခွဲ	<input type="checkbox"/>	ဟိန္ဒူဘုရားကျောင်း	<input type="checkbox"/>
မူကြိုကျောင်း	<input type="checkbox"/>	ဆေးပေးခန်း	<input type="checkbox"/>	ခရစ်ယန်ဘုရားကျောင်း	<input type="checkbox"/>
အခြား	<input type="checkbox"/>	အခြား	<input type="checkbox"/>	ဗလီ	<input type="checkbox"/>
				အခြား	<input type="checkbox"/>
မှတ်ချက်		မှတ်ချက်		မှတ်ချက်	

(ဂ) ကျွမ်းကျင်သူများမှတ်တမ်း ၊ ကျေးရွာတွင်နေထိုင်သော သို့မဟုတ် တခြားရွာမှလာရောက်သောကျွမ်းကျင်သူများ

ပညာရေး	နေထိုင်	လည်ပတ်	ကျန်းမာရေး	နေထိုင်	လည်ပတ်	တည်ဆောက်ရေး	နေထိုင်	လည်ပတ်
မူလတန်းပြဆရာ/ဆရာမ	<input checked="" type="checkbox"/>	<input type="checkbox"/>	ဆရာဝန်	<input type="checkbox"/>	<input type="checkbox"/>	လက်သမား	<input checked="" type="checkbox"/>	<input type="checkbox"/>
အလယ်တန်းပြဆရာ/ဆရာမ	<input type="checkbox"/>	<input type="checkbox"/>	လ/ထကျန်းမာရေးမှူး	<input type="checkbox"/>	<input type="checkbox"/>	ပန်းရန်	<input type="checkbox"/>	<input type="checkbox"/>



အထက်တန်း/ဆရာမ	<input type="checkbox"/>	<input type="checkbox"/>	အမျိုးသမီးကျန်းမာရေးဆရာမ	<input type="checkbox"/>	<input type="checkbox"/>	လူမှုစစ်ဆိုင်ရာ	<input type="checkbox"/>	<input type="checkbox"/>
မူကြိုဆရာ/ဆရာမ	<input type="checkbox"/>	<input type="checkbox"/>	အရံသားဖွား	<input type="checkbox"/>	<input type="checkbox"/>	ရေပိုက်သွယ်သူ	<input type="checkbox"/>	<input type="checkbox"/>
အခြား	<input type="checkbox"/>	<input type="checkbox"/>	ပြည်သူ့ကျန်းမာရေးလုပ်သား ၁/၂	<input type="checkbox"/>	<input type="checkbox"/>	စက်ပြင်ဆရာ	<input type="checkbox"/>	<input type="checkbox"/>
မှတ်ချက်				မှတ်ချက်				မှတ်ချက်

(ဃ) ကျေးရွာသို့ ရောက်ရှိနိုင်သည့်လမ်းအခြေအနေ / ကျေးရွာတစ်ရွာသည် ၎င်း၏ကျေးရွာအုပ်စုနှင့် ဆက်သွယ်ထားသော လမ်းအခြေအနေ (အောက်ပါတို့ကိုပိုင်းပါ)
 ကျောက်ကြမ်းလမ်း: _____ ကတ္တရာလမ်း: _____ ကွန်ကရစ်လမ်း: _____ မော်တော်ဆိုင်ကယ်လမ်း: _____
 ကျောက်ခင်းလမ်း: _____ မြေသားလမ်း: လူသွားလမ်း: _____ အခြား: _____

(င) ကျေးရွာဖွံ့ဖြိုးရေး စီမံကိန်း (Village Development Plan) (အမှန်ဖြစ်ပါ)
 (၁) လူထုဗဟိုပြုစီမံကိန်း မတိုင်မီက ကျေးရွာစီမံကိန်း ရှိသလား: ရှိ/ မရှိ/ မသိ
 (၂) ရှိလျှင် မည်သည့်နှစ်က ရေးဆွဲခဲ့သလဲ _____ နှစ်/ မသိပါ
 (၃) မြို့နယ်အတည်ပြုချက် ရရှိထားသလား: ရှိ/ မရှိ/ မသိ

(စ) ခရီးအကွာအဝေး (Distance)
 (၁) ရွာ (အလယ်) မှ ကျေးရွာအုပ်စု (အလယ်) အကွာအဝေး: _____ မိုင်/ဖာလုံ ၆၀၀ /မသိပါ
 (၂) ဤရွာနှင့် ကျေးရွာအုပ်စုရွာ (အလယ်) သွားချိန်
 ခြောက်သွေ့ရာသီ - ထော်လာဂျီ/ ဆိုင်ကယ်/ ခြေလျင် /မြည်း/ လှေ/ အခြား: စက်စီး (၁၀) နာရီ ၆၄၆
 မိုးရာသီ - ထော်လာဂျီ/ဆိုင်ကယ်/ခြေလျင်/မြည်း/လှေ/အခြား: _____ (၂၅) နာရီ ၆၄၆

(ဆ) သဘာဝဘေး ဤကျေးရွာတွင် ရေကြီးခြင်းကဲ့သို့သော သဘာဝဘေး ကျရောက်ခဲ့မှု
 မရှိ ရှိ (ဖော်ပြရန်) နာဂစ်ပျက်စီးခြင်း

(ဇ) ကျေးရွာတွင် ဖွဲ့စည်းထားသော အဖွဲ့အစည်းများ
 လူထုဗဟိုပြုစီမံကိန်းမတိုင်မီ ဤကျေးရွာတွင် ကျေးရွာဖွံ့ဖြိုးရေးအတွက် အစိုးရ(သို့)ရွာသားများကိုယ်တိုင်(သို့) စီမံကိန်းတစ်ခုခုမှ ဖွဲ့စည်းထားသည့် အဖွဲ့အစည်းများရှိပါသလား။

(ဈ) အထွေထွေအုပ်ချုပ်ရေး ဦးစီးဌာန (GAD) မှ မှတ်တမ်းတင်ထားခြင်း
 ဤကျေးရွာသည် အထွေထွေအုပ်ချုပ်ရေး ဦးစီးဌာန (GAD) မှ မှတ်တမ်းတင်ထားမှု ရှိပါသလား။
 မရှိပါ ရှိပါသည်

ကျေးရွာခေါင်းဆောင်အမည် ဖိုးစုန်းမိန့်
 လက်မှတ် [Signature] ရက်စွဲ ၁၃.၁၀.၂၀၁၇

စည်းရုံးရေးမှူး အမည် ဖိုးစုန်းမိန့်
 လက်မှတ် [Signature] ရက်စွဲ ၁၃.၁၀.၂၀၁၇



ပုံစံ ၈-၂ - စီမံကိန်းစက်ဝန်းအချိန်ဇယား (PC 2)

လမ်းညွှန်ချက်သက်ဆိုင်ရာလူထုစည်းရုံးရေးမှူး/လက်ထောက်နည်းပညာနည်းပညာမှူးများမှ စီမံကိန်းစက်ဝန်းအဆင့်တစ်ခုစီ ပြီးစီးတိုင်းကျေးရွာနှင့် ကျေးရွာအုပ်စု အတွက်ဤပုံစံကိုဖြည့်သွင်းရမည်။

စည်းရုံးရေးမှူး/ဝန်ထမ်း အမည် ရွှေစင်စင်

နေ့စွဲ/ ၁၇.၁၀.၂၀၁၇ စက်ဝန်းအမှတ်ခြစ်ပါ စက်ဝန်း(၁) စက်ဝန်း(၂) စက်ဝန်း(၃) စက်ဝန်း(၄)

ပြည်နယ်/တိုင်း ကရင် မြို့နယ် ထွမ်းမြေကုန်း ကျေးရွာအုပ်စု စတကျော့ ကျေးရွာ ကျောက်ပျံ

စီမံကိန်းဆောင်ရွက်မှုအဆင့်များ	နေ့စွဲ		အစည်းအဝေးတွင်တက်ရောက်သူအရေအတွက်			
	စတင်သည့်နေ့	ပြီးဆုံးသည့်နေ့	အမျိုးသားအရေအတွက်	အမျိုးသမီးအရေအတွက်	အိမ်ထောင်စုအရေအတွက်	လူမျိုးစု တက်ရောက်သူ အရေအတွက် လူမျိုးစုအမည်
၁. ကျေးရွာစီမံကိန်း မိတ်ဆက်အစည်းအဝေး	၁၂.၁၀.၂၀၁၇	၁၂.၁၀.၂၀၁၇	၈	၈	၁၆	၁၆ ကရင်
၂. ကျေးရွာစွဲမြဲရေး စီမံချက်ရေးဆွဲခြင်း အစည်းအဝေး	၁၇.၁၀.၂၀၁၇	၁၇.၁၀.၂၀၁၇	၇	၉	၁၆	၁၆ ကရင်
၃. ကျေးရွာအုပ်စု လုပ်ငန်း ဆုံးဖြတ်ချက်ချသည့်အစည်းအဝေး						
၄. မြို့နယ်အဆင့်စီမံကိန်းရေးဆွဲရေးနှင့်အကောင်အထည်ဖော်ရေးကော်မတီ၏ စီမံကိန်း သုံးသပ်မှုအစည်းအဝေး			မလို	မလို	မလို	မလို
၅. မြို့နယ် စီမံကိန်းရေးဆွဲရေးနှင့် အကောင်အထည်ဖော် ရေးကော်မတီ၏ဆုံးဖြတ်မှုကို ရွာသို့ အသိပေးအကြောင်း ကြားသည့်အစည်းအဝေး						
၆. စီမံကိန်းလုပ်ငန်းခွဲစီမံချက်ရေးဆွဲခြင်း အစည်းအဝေး	မလို	မလို	မလို	မလို	မလို	မလို
၆.၁။ စီမံကိန်းလုပ်ငန်း အကောင်အထည်ဖော် ရေးအစီအစဉ် ရေးဆွဲခြင်း						
၆.၂။ ဝယ်ယူရေးအစီအစဉ် ရေးဆွဲခြင်း						

၂



စီမံကိန်းဆောင်ရွက်မှုအဆင့်များ	နေ့စွဲ		အစည်းအဝေးတွင်တက်ရောက်သူအရေအတွက်			
	စတင်သည့်နေ့	ပြီးဆုံးသည့်နေ့	အမျိုးသားအရေအတွက်	အမျိုးသမီးအရေအတွက်	အိမ်ထောင်စုအရေအတွက်	လူမျိုးစု တက်ရောက်သူ ရေအတွက် လူမျိုးစုအမည်
၆.၃။ ဘီယိုဂျာနယ်ရေးရာကုန်ကျမှု လျာထားအစီအစဉ် ရေးဆွဲခြင်း						
၆.၄။ ပြင်/ထိန်းအစီအစဉ် ရေးဆွဲခြင်း						
၇. စီမံကိန်းလုပ်ငန်းခွဲ တိုးတက်မှု စောင့်ကြည့်လေ့လာအစည်းအဝေး	မလို	မလို	မလို	မလို	မလို	မလို
၇.၁။ အစည်းအဝေး ပထမအကြိမ်						
၇.၂။ အစည်းအဝေး ဒုတိယအကြိမ်						
၇.၃။ အစည်းအဝေး တတိယအကြိမ်						
၈. စီမံကိန်းလုပ်ငန်းခွဲ အပြီးသတ်စစ်ဆေးခြင်း အစည်းအဝေး						
၉. လူထုစစ်ဆေးပွဲအစည်းအဝေး						



ပုံစံ ၀-၃ ကျေးရွာဖွံ့ဖြိုးရေး ဦးစားပေးအစီအစဉ် (Form PC 3)

လမ်းညွှန်ချက်/ အဆင့် (၃) ကျေးရွာမှော်မှန်းချက်အစည်းအဝေး ပြီးဆုံးသောအခါ ကျေးရွာစီမံကိန်း အထောက်အကူပြုကော်မတီသည် လူထုစည်းရုံးရေးမှူးအကူအညီဖြင့် ဤပုံစံကိုပြည့်စုံအောင် ဖြည့်သွင်းရမည်။ အားလုံးသော အခက်အခဲအတားအဆီးများ၊ ဖွံ့ဖြိုးမှုဦးစားပေးအစီအစဉ်များ၊ လူထုပဟိုပြုစီမံကိန်း၏ ရန်ပုံငွေအရင်းအမြစ်နှင့် မသက်ဆိုင်သည့် လုပ်ငန်းများအားလုံးကိုဖော်ပြရမည်။

လူထုစည်းရုံးရေးမှူး/ဝန်ထမ်း အမည် **ခင်အောင်သာ**

နေ့စွဲ **၁၃. ၁၀. ၂၀၁၃** စက်ဝန်းအား အမှတ်ခြစ်ပါ (✓) စက်ဝန်း(၁) စက်ဝန်း (၂) စက်ဝန်း (၃) စက်ဝန်း (၄)

ပြည်နယ်/တိုင်း **ဧရာဝတီ** မြို့နယ် **ကွမ်းခြံကုန်း** ကျေးရွာအုပ်စု **ထောကျောင်း** ကျေးရွာ **ကျောက်ပျော်**

က. အခက်အခဲအတားအဆီးများအားဆွေးနွေးခြင်း - ယခုလက်ရှိအခြေအနေတွင်ဤကျေးရွာဖွံ့ဖြိုးတိုးတက်ရေးအတွက် အဓိကအခက်အခဲအတားအဆီးများသည် မည်သည်များဖြစ်ပါသနည်း(အမျိုးသား/သမီး အနည်းဆုံးအခက်အခဲ ၅ ခုစီဖော်ပြပါ)

အမျိုးသား အဖွဲ့မှတင်ပြသောအခက်အခဲအတားအဆီးများ	အမျိုးသမီး အဖွဲ့မှတင်ပြသောအခက်အခဲအတားအဆီးများ
၁. ရွာတွင်းလမ်းပျက်စီးနေခြင်း	၁. ရွာတွင်းလမ်းပျက်စီးနေခြင်း
၂. ရွာချင်းဆက်လမ်းပျက်စီးနေခြင်း	၂. ရွာချင်းဆက်လမ်းပျက်စီးနေခြင်း
၃. ငွေပိတ်စနစ်မရှိခြင်း	၃. ငွေပိတ်စနစ်မရှိခြင်း
၄. ကယုပံကုန်ကိုင်ကုန်ဖြန့်ဖြူးရေးမရှိခြင်း	၄. ကယုပံကုန်ကိုင်ကုန်ဖြန့်ဖြူးရေးမရှိခြင်း
၅. မြေဧရိယာ	၅. မြေဧရိယာ
၆. ကစားရုံမရှိခြင်း	၆. ကစားရုံမရှိခြင်း
၇. ကျန်းမာရေးစင်တာမရှိခြင်း	၇. ကျန်းမာရေးစင်တာမရှိခြင်း
၈. ကျန်းမာရေးစင်တာမရှိခြင်း	၈. ကျန်းမာရေးစင်တာမရှိခြင်း
၉. ကျန်းမာရေးစင်တာမရှိခြင်း	၉. ကျန်းမာရေးစင်တာမရှိခြင်း
၁၀. ကျန်းမာရေးစင်တာမရှိခြင်း	၁၀. ကျန်းမာရေးစင်တာမရှိခြင်း

ခ. မှော်မှန်းခြင်း- ဤကျေးရွာဖွံ့ဖြိုးတိုးတက်ရေးအတွက်နောင်လာမည့် (၅) နှစ်အားရည်ရွယ်၍ ဆောင်ရွက်ရန်အတွက် မည်သည့်အရာများသည်အဓိကမှော်မှန်းချက်ဖြစ်သနည်း။

အမျိုးသားအဖွဲ့မှတင်ပြသောမှော်မှန်းချက်များ	အမျိုးသမီးအဖွဲ့မှတင်ပြသောမှော်မှန်းချက်များ
၁. ရွာတွင်းလမ်းပျက်စီးခြင်း	၁. ရွာတွင်းလမ်းပျက်စီးခြင်း
၂. ရွာချင်းဆက်လမ်းပျက်စီးခြင်း	၂. ရွာချင်းဆက်လမ်းပျက်စီးခြင်း
၃. ငွေပိတ်စနစ်မရှိခြင်း	၃. ငွေပိတ်စနစ်မရှိခြင်း
၄. ကယုပံကုန်ကိုင်ကုန်ဖြန့်ဖြူးရေးမရှိခြင်း	၄. ကယုပံကုန်ကိုင်ကုန်ဖြန့်ဖြူးရေးမရှိခြင်း
၅. မြေဧရိယာ	၅. မြေဧရိယာ
၆. ကစားရုံမရှိခြင်း	၆. ကစားရုံမရှိခြင်း
၇. ကျန်းမာရေးစင်တာမရှိခြင်း	၇. ကျန်းမာရေးစင်တာမရှိခြင်း
၈. ကျန်းမာရေးစင်တာမရှိခြင်း	၈. ကျန်းမာရေးစင်တာမရှိခြင်း
၉. ကျန်းမာရေးစင်တာမရှိခြင်း	၉. ကျန်းမာရေးစင်တာမရှိခြင်း
၁၀. ကျန်းမာရေးစင်တာမရှိခြင်း	၁၀. ကျန်းမာရေးစင်တာမရှိခြင်း



ဂ. လူထုဗဟိုပြုစီမံကိန်း၏ လာမည့် (၄) နှစ်အတွက် အကျုံးဝင်သော ဦးစားပေး ဖွံ့ဖြိုးတိုးတက်မှု လုပ်ငန်းအစီအစဉ်များအား ဖော်ပြပါ။

အဆင့်	ကျေးရွာအတွက်ဦးစား ပေးဖွံ့ဖြိုးတိုးတက်မှု လုပ်ငန်းစဉ်များ	အဆိုပြုသူ (အမျိုးသားများ/ အမျိုးသမီးများ/ အမျိုးသား+အမျိုးသမီး)	ခန့်မှန်း ကုန်ကျ စရိတ်	အကျိုးခံစား ခွင့်ရှိသူခန့်မှန်းခြေ အရေအတွက်
၁	ရွာတွင်း လွှဲပြောင်းရေး ဝန်ထမ်း	ကျား + ၁၀	၅၀ ၀၀,၀၀၀	၆၃
၂	ရွာတွင်း ဆက်လွှဲပြောင်းရေး ဝန်ထမ်း	ကျား + ၁၀	၄၉ ၀၀,၀၀၀	၆၃
၃	ကျေးယာဖွံ့ဖြိုးရေး	ကျား + ၁၀	၂ ၀၀၀,၀၀၀	၆၃
၄	တိုက်ပေးရေးကိရိယာများ ဖြန့်ဖြူးခြင်း	ကျား + ၁၀	၄၅၅ ၀၀,၀၀၀	၆၃
၅	မုန့်စားရေး ဝန်ထမ်းများ ဖြန့်ဖြူးခြင်း	ကျား + ၁၀	၈၅၀၀,၀၀၀	၆၃

၆. စားပေးခွင့် တာဝန်ဆောင်ခြင်း ၆ ၄၅၀၀,၀၀၀ ၆၃
 ၇. အခြား ဝန်ထမ်းများ ဖြန့်ဖြူးခြင်း ၆ ၄၅၀၀,၀၀၀ ၆၃
 ယ။ လူထုဗဟိုပြုစီမံကိန်း၏ လာမည့် (၄) နှစ်အတွက် အကျုံးဝင်သော ဦးစားပေး ဖွံ့ဖြိုးတိုးတက်မှု လုပ်ငန်း အစီအစဉ်များအား ဖော်ပြပါ။

အဆင့်	ကျေးရွာအတွက်ဦးစား ပေးဖွံ့ဖြိုးတိုးတက်မှု လုပ်ငန်းစဉ်များ	အဆိုပြုသူ (အမျိုးသားများ/ အမျိုးသမီးများ/ အမျိုးသား+အမျိုးသမီး)	အခန်းကဏ္ဍ
၁	ကျေးရွာတွင်း ဝန်ထမ်းများ ဖြန့်ဖြူးခြင်း ပညာ	၆	ကျေးရွာတွင်း ဝန်ထမ်းများ ဖြန့်ဖြူးခြင်း
၂	ပံ့ပိုးရေး ဖြန့်ဖြူးခြင်း (ကျေးရွာ၊ ယာယီ၊ ယာယီ)		
၃			
၄			
၅			

ဥက္ကဋ္ဌ ၊ ကျေးရွာစီမံကိန်းအထောက်အကူပြုကော်မတီမှအတည်ပြုသည်။

အမည် ----- မှတ်တမ်း ----- လက်မှတ် ----- နေ့စွဲ ----- ၂၀၂၀-၂၀၂၁
 ဂျပန်နိုင်ငံ၊ မန္တလေး

ပုံစံ ၈-၄ ကျေးရွာအုပ်စုစီမံကိန်းလုပ်ငန်းခွဲရွေးချယ်ခြင်းပုံစံ

လမ်းညွှန်ချက် ။ ကျေးရွာအုပ်စုစီမံချက်ရေးဆွဲသည့်အစည်းအဝေးတွင် ဤပုံစံအားလူထုစည်းရုံးရေးမှူး / လက်ထောက်နည်းညာမှူးတို့၏ အကူအညီဖြင့် ပြည်စုံစာဖြည့်သွင်းပြီးအောင်မြင်စွာဖြည့်သွင်းပြီးပါကကျေးရွာအုပ်စုဖွံ့ဖြိုးတိုးတက်ရေးစီမံချက်တွင်နောက်ဆက်တွဲအဖြစ်တွဲထားရမည်။ CF မှ အချက်အလက်များကို MIS သို့ ထည့်သွင်းရမည်။

ကျေးရွာအုပ်စုစီမံရေးမှူး/ဝန်ထမ်းအမည် ဦးကျော်စွာ
 ရက်စွဲ ၁၅. ၃. ၂၀၁၆ ဝက်ဂန်းအားအမှတ်ခြစ်ပေးပါ (✓) ဝက်ဂန်း(၁) ဝက်ဂန်း(၂) ဝက်ဂန်း(၃) ဝက်ဂန်း(၄)
 ခြယ်နှယ်/တိုင်း လှိုင် မြို့နယ် ကွက်(၆)လွှာ ကျေးရွာအုပ်စု ကောလျား

ကျေးရွာအမည်	ဆောင်ရွက်မည့် လုပ်ငန်းများ	အတိုင်းအတာ	ခန့်မှန်း တိုက်ရိုက်အကျိုး ခံစားခွင့်ရှိသူများ	အဆိုပြုတင်ပြသူ	ခန့်မှန်းကုန်ကျစရိတ်			
					စီမံကိန်းမှ ထည့်ဝင်မှု	ကျေးရွာမှ ထည့်ဝင်မှု	အခြားထည့်ဝင်မှု (ဖော်ပြပါ) ထည့်ဝင်ငွေ	စုစုပေါင်း အမည်/အဖွဲ့
ကောလျား + ဝါးတော	ကွန်ကရစ် ယာယီ	၂၇၀' x ၁၀' x ၆"	၅၄၂	အမျိုးသား အမျိုးသမီး အမျိုးသား+သမီး	၆၇၀၀၀၀၀			
တောက်လွှာ	-	-	-	အမျိုးသား အမျိုးသမီး အမျိုးသား+သမီး				
ကောက်လွှာ	ကွန်ကရစ်	၃၀၀' x ၄' x ၆" ၃၀၀' x ၈' x ၆"	၃၀၄	အမျိုးသား အမျိုးသမီး အမျိုးသား+သမီး	၄၀၀၀၀၀၀			
ကျောင်းစု	မြေယာလမ်း ကောင်မြစ်ခြေစိုက်	၄၂၆' x ၁၀' x ၁၅' (မြေစာ)	၅၂၉	အမျိုးသား အမျိုးသမီး အမျိုးသား+သမီး	၅၄၂၄၀၀၀			
ဇုန်	-	-	-	အမျိုးသား အမျိုးသမီး အမျိုးသား+သမီး				

ရေးဆွဲသူ ကျေးရွာအုပ်စု စီ/ထောက်ကော်မတီ ဥက္ကဋ္ဌ အမည် မင်းဇော်
 လက်မှတ် [Signature] ရက်စွဲ ၁၅. ၃. ၂၀၁၆

ပုံစံ ၈-၄ ကျေးရွာအုပ်စုစီမံခန့်ခွဲရေးဦးစီးဌာန

လမ်းညွှန်ချက်။ ကျေးရွာအုပ်စုစီမံခန့်ခွဲရေးဆိုင်ရာအစည်းအဝေးတွင် ဤပုံစံအားလူထုတောင်းဆိုရေးမှူး / လက်ထောက်နည်းပညာမှူးတို့၏ အကူအညီဖြင့် ပြည့်စုံစွာဖြည့်သွင်းရ ဤပုံစံအားပြည့်စုံစွာဖြည့်သွင်းပြီးပါကကျေးရွာအုပ်စုဖွံ့ဖြိုးတိုးတက်ရေးစီမံချက်တွင်နောက်ဆက်တွဲအဖြစ်တွဲထားရမည်။ CF မှ အချက်အလက်များကို MIS သို့ ထည့်သွင်းရမည်။

ကျေးရွာစည်းရုံးရေးမှူး/ဝန်ထမ်းအမည် ဒေါ်အေးအေး

နေ့စွဲ ၂၇.၃.၂၀၁၇ ဝက်ဝန်းအားအမှတ်ခြစ်ပေးပါ (✓) ဝက်ဝန်း(၁) ဝက်ဝန်း(၂) ဝက်ဝန်း(၃) ဝက်ဝန်း(၄)

ပြည်နယ်/တိုင်း ရန်ကင်း မြို့နယ် ကျွန်းခြံလှိုင် ကျေးရွာအုပ်စု ကျေးရွာ

ကျေးရွာအမည်	ဆောင်ရွက်မည့် လုပ်ငန်းများ	အတိုင်းအတာ	ခန့်မှန်း တိုက်ရိုက်အကျိုး ခံစားခွင့်ရှိသူများ	အဆိုပြုတင်ပြသူ	ခန့်မှန်းကုန်ကျစရိတ်			
					စီမံကိန်းမှ ထည့်ဝင်မှု	ကျေးရွာမှ ထည့်ဝင်မှု	အခြားထည့်ဝင်မှု (ဖော်ပြပါ) ထည့်ဝင်ငွေ အမည်/အဖွဲ့	စုစုပေါင်း
ကျေးရွာအမည် + ကျေးရွာအုပ်စု	အခြေအနေအထား	၈၀၀ x ၂၀ x ၂	၂၂၃	အမျိုးသား အမျိုးသမီး အမျိုးသား+သမီး	၄၉၀၀၀၀၀			
ကျေးရွာအမည်	-	-	-	အမျိုးသား အမျိုးသမီး အမျိုးသား+သမီး				
				အမျိုးသား အမျိုးသမီး အမျိုးသား+သမီး				
				အမျိုးသား အမျိုးသမီး အမျိုးသား+သမီး				
				အမျိုးသား အမျိုးသမီး အမျိုးသား+သမီး				

ရာထူး ကျေးရွာအုပ်စု စီ/ထောက်ကော်မတီ ဥက္ကဋ္ဌ အမည် ဖုန်းဖြူကောင်

လက်မှတ် [Signature] ရက်စွဲ ၂၇.၃.၂၀၁၇



ပုံစံ ၈-၄ ကျေးရွာအုပ်စုစီမံကိန်းလုပ်ငန်းခွဲရွေးချယ်ခြင်းပုံစံ

လမ်းညွှန်ချက်။ ။ ကျေးရွာအုပ်စုစီမံချက်ရေးဆွဲသည့်အစည်းအဝေးတွင် ဤပုံစံအားလူထုစည်းရုံးရေးမှူး / လက်ထောက်နည်းပညာမှူးတို့၏ အကူအညီဖြင့် ပြည့်စုံစွာဖြည့်သွင်းရမည်။ ဤပုံစံအားပြည့်စုံစွာဖြည့်သွင်းပြီးပါကကျေးရွာအုပ်စုဖွံ့ဖြိုးတိုးတက်ရေးစီမံချက်တွင်နောက်ဆက်တွဲအဖြစ်တွဲထားရမည်။ CF မှ အချက်အလက်များကို MIS သို့ ထည့်သွင်းရမည်။
ကျေးရွာစည်းရုံးရေးမှူး/ဝန်ထမ်းအမည် ဖေါ်ဝင်းပပကျော်၊ ဖေါ်မေခင်ထက်

နေ့စွဲ ၈.၁၁.၂၀၁၇ စက်ဝန်းအားအမှတ်ခြစ်ပေးပါ(✓) ဝက်ဝန်း(၁)၊ ဝက်ဝန်း(၂)၊ ဝက်ဝန်း(၃)၊ ဝက်ဝန်း(၄)
ပြည်နယ်/တိုင်း ရန်ကင်းတိုင်း မြို့နယ် ကွမ်းခြံကုန်း ကျေးရွာအုပ်စု တောကျောင်း

ကျေးရွာအမည်	ဆောင်ရွက်မည့် လုပ်ငန်းများ	အတိုင်းအတာ	ခန့်မှန်း တိုက်ရိုက်အကျိုး ခံစားခွင့်ရှိသူများ	အဆိုပြုတင်ပြသူ	ခန့်မှန်းကုန်ကျစရိတ်			
					စီမံကိန်းမှ ထည့်ဝင်မှု	ကျေးရွာမှ ထည့်ဝင်မှု	အခြားထည့်ဝင်မှု (ဖော်ပြပါ) အမည်/အဖွဲ့	စုစုပေါင်း
ကမာကလွန်း	ရွာတွင်းကျွန်က ရစ်လမ်း	၆၀၀' x ၁၀' x ၆"	၅၈၈	<input type="checkbox"/> အမျိုးသား <input type="checkbox"/> အမျိုးသမီး <input checked="" type="checkbox"/> အမျိုးသား+သမီး	၁၁၉၆၄၇၅၀	-		၁၁၉၆၄၇၅
ကျောခနိုင်း	ရွာတွင်းကျွန်က ရစ်လမ်း	၄၅၀' x ၈' x ၆"	၂၅၆	<input type="checkbox"/> အမျိုးသား <input type="checkbox"/> အမျိုးသမီး <input checked="" type="checkbox"/> အမျိုးသား+သမီး	၆၈၄၀၀၀၀	-		၆၈၄၀၀၀
ဩဆတ်	ရွာတွင်းကျွန်က ရစ်လမ်း	၄၅၀' x ၆' x ၆"	၂၅၃	<input type="checkbox"/> အမျိုးသား <input type="checkbox"/> အမျိုးသမီး <input checked="" type="checkbox"/> အမျိုးသား+သမီး	၅၁၃၀၀၀၀	-		၅၁၃၀၀၀
				<input type="checkbox"/> အမျိုးသား <input type="checkbox"/> အမျိုးသမီး <input type="checkbox"/> အမျိုးသား+သမီး				
				<input type="checkbox"/> အမျိုးသား <input type="checkbox"/> အမျိုးသမီး <input type="checkbox"/> အမျိုးသား+သမီး				

ရာထူး ကျေးရွာအုပ်စု စီ/ထောက်ကော်မတီ ဥက္ကဋ္ဌ အမည် မိုးဝင်းကျော်

လက်မှတ် [Signature] ရက်စွဲ ၈.၁၁.၂၀၁၇

၂။ ကျေးရွာမိတ်ဆက် အစည်းအဝေးတွင်အမျိုးသမီး ကဏ္ဍအတွက် စောင့်ကြည့်စစ်ဆေးရမည့်အချက်များ

မေးမြန်းသည့်ရက်။

ရက်စွဲ - ၁၉.၃.၂၀၁၇

စဉ်	အကြောင်းအရာ	တွေ့ရှိချက်		မှတ်ချက်
		✓	X	
၁	အစည်းအဝေးတက်ရောက်လူသူများအား ကျား၊မ ရေးရာ အခြေခံသဘောတရားများကို ရှင်းလင်းဆွေးနွေးခဲ့ပါသလား။	✓		
၂	စီမံကိန်းတွင် ပါဝင်သော ကျား၊မရေးရာ အကောင်အထည်ဖော်ရေး လိုအပ်ချက် (၅)ချက်ကို ရှင်းလင်းပြခဲ့ပါသလား။	✓		
၃	အစည်းအဝေးများခေါ်ယူရာတွင်အမျိုးသား/သမီးများအချိုးညီစွာတက်ရောက်နိုင်ရေး အတွက် အသိပေးတိုက်တွန်း စည်းရုံးခဲ့တာမျိုး ရှိပါသလား။	✓		
၄	အမျိုးသမီးများ၏ စကားသံများ၊ ပြောဆိုနိုင်ခွင့်များ ပိုမိုထွက်ပေါ်လာအောင် ဖန်တီးပေးခဲ့ပါသလား။	✓		
၅	ဆပ်ကော်မတီဖွဲ့များ ဖွဲ့စည်းရာတွင်အမျိုးသမီးများနှင့်ပါဝင်ဖွဲ့စည်းရေး၊ပူးပေါင်းပါဝင်ရေးဦးဆောင်နိုင်ရေး အတွက်တွန်းအားပေးကူညီဆောင်ရွက်ခဲ့ပါသလား။	✓		
၆	အစည်းအဝေးကို အမျိုးသား/သမီးများ အလွယ်တကူပါဝင်တက်ရောက်နိုင်သော အချိန်နှင့် နေရာများကိုရွေးချယ်ခြင်း၊ထည့်သွင်းစဉ်းစားဆောင်ရွက်ခြင်းများတို့ကိုလုပ်ဆောင် ခဲ့ပါသလား။	✓		
၇	လူနည်းစု/ဆင်းရဲ/နွမ်းပါး/ထိခိုက်လွယ်သောအုပ်စုများကို အစည်းအဝေးမစတင်မှီ အချိန်များက ရှာဖွေဖော်ထုတ်ခဲ့တာမျိုးများ ရှိပါသလား။	✓		
၈	လူနည်းစု/ဆင်းရဲ/နွမ်းပါး/ထိခိုက်လွယ်သော အမျိုးသား/သမီးများထဲမှ အချို့ကို အစည်းအဝေးတက်ရောက်နိုင်အောင် ဖိတ်ကြားဆောင်ရွက်မှုမျိုး ရှိခဲ့ပါသလား။	✓		
၉	လူနည်းစု/ဆင်းရဲ/နွမ်းပါး/ထိခိုက်လွယ်သောအမျိုးသား/သမီးများနှင့် ကြုံတွေ့နေရသောအခတ် အခဲများကို သင်ဆွေးနွေး မေးမြန်းခဲ့တာမျိုး ရှိပါသလား။	✓		
၁၀	အမျိုးသမီးများ ပြောဆိုတင်ပြနိုင်အောင် အချိန်ပေးရန်၊ ကြိုတင်စီစဉ်ဆောင် ရွက်မှုမျိုးများ ဆောင်ရွက်ခဲ့တာများ ရှိပါသလား။	✓		
၁၁	စီမံကိန်းလုပ်ငန်းခွဲများရှာဖွေဖော်ထုတ်ရာတွင်အမျိုးသား/သမီးများသီးခြားဆွေးနွေး ဖော်ထုတ် ဆောင်ရွက်ခဲ့တာမျိုး ရှိပါသလား။	✓		

၁၂	ကျေးရွာစီမံကိန်း အထောက်အကူပြုကော်မတီများဖွဲ့စည်းရာတွင် အမျိုးသမီး၊ အမျိုးသား အချိုးညီမျှစွာ (၅၀ : ၅၀) ဖွဲ့စည်းနိုင်ခဲ့ပါသလား။ မဖွဲ့စည်းနိုင်ခဲ့ပါက မှတ်ချက်တွင် ရှင်းလင်းပါ။	✓		
၁၃	ဆက်ကော်မတီများတွင် အနည်းဆုံး အမျိုးသမီးအဖွဲ့ဝင် တစ်ဦးနှုန်းဖြင့် ပါဝင်ဖွဲ့စည်းနိုင်ခဲ့ပါသလား။ မဖွဲ့စည်းနိုင်ခဲ့ပါက မှတ်ချက်တွင် ရှင်းလင်းပါ။	✓		
၁၄	ကျေးရွာ/ကျေးရွာအုပ်စု ဖွံ့ဖြိုးရေးစီမံချက် များတွင် အမျိုးသမီးများ ရွေးချယ်ဆုံးဖြတ်သည့်လုပ်ငန်းစီမံချက် အနည်းဆုံးတစ်ခုပါဝင်နိုင်ရေးအတွက် စည်းရုံး ဆွေးနွေးမှုများ ပြုလုပ်ဆောင်ရွက်ခဲ့ပါသလား။	✓		
၁၅	တက်ရောက်လာသူများအား အမျိုးသမီးများ၏ လိုအပ်ချက်များကို ဖြည့်ဆည်းပေးနိုင်ရန် အမျိုးသမီးများရွေးချယ်လိုက်သော ဦးစားပေးရွေးချယ်မှုများကို ထောက်ပံ့ပေးသွားမည်ဖြစ်ကြောင်း အသိပေးပြောကြားခဲ့ပါသလား။	✓		
၁၆	ရွေးချယ်လိုက်သော စီမံကိန်းလုပ်ငန်းခွဲများသည် ဒေသတွင်းမှာရှိသော လူနည်းစု/ဆင်းရဲ/နွမ်းပါး/ထိခိုက်လွယ် အုပ်စုများအပေါ် မည်သို့အကျိုးပြုနိုင် မည်ဖြစ်ကြောင်း ရှင်းလင်းပြောကြားခြင်း၊ မှတ်တမ်းတင်ခြင်းများတို့ကို ဆောင်ရွက်ခဲ့ပါသလား။	✓		
၁၇	ကျေးရွာအုပ်စုအဆင့် အစည်းအဝေးပြုလုပ်ရာတွင် အုပ်စု စီ/ထောက် ကော်မတီဝင်များကို ကျား၊မ ရေးရာလိုအပ်ချက်များ အကြောင်းကိုရှင်းလင်းပြော ကြားခဲ့ပါသလား။	✓		
၁၈	ကျေးရွာအုပ်စုအဆင့် အစည်းအဝေးပြုလုပ်ရာတွင် အုပ်စု စီ/ထောက် ကော်မတီဝင်များအားလုံး တက်ရောက်နိုင်မှု ရှိ/မရှိ စစ်ဆေးခဲ့ပါသလား။ မတက်ရောက်နိုင်ခဲ့ပါက မှတ်ချက်တွင် ရှင်းလင်းပါ။	✓		

အမျိုးသမီးကဏ္ဍ အခင်းအရာမှတ်တမ်း

စီမံကိန်း ပထမနှစ်အတွက် ကျေးဇူးတင်စီမံကိန်း ဖိတ်ခေါ် အခင်းအရာ ပွဲတွင် အမျိုးသမီး

များအချို့ ဦး ပါဝင်ရန် ကျေးဇူးတင်အပ်ချက်များဖြင့် တာဝန်ရှိသူများအား ပြောကြား၍
ဖိတ်ကြားခဲ့ပါသည်။ အခင်းအရာတိုင်းတွင် အမျိုးသမီးများပြောကြားလိုသော အချက်များ

ကို လွယ်လပ်ပွင့်လင်းစွာ ပြောဆိုနိုင်၍ အခက်အခဲများကိုလည်း လွယ်လပ်စွာ တင်ပြ
ဆွေးနွေးနိုင်ကြောင်း ပြောကြားခဲ့ပါသည်။ ကျေးဇူးတင်များ တွင် ပြုလုပ်သော ပထမနှစ်

စာရင်းတွင် အမျိုးသမီးများ တင်ပြသော လုပ်ငန်းတစ်ခု ပါဝင်ရမည်ဖြစ်ကြောင်းကို
လည်း ပြောကြားခဲ့ပါသည်။ လုပ်ငန်းခွဲများ အကောင်အထည်ဖော်ရာတွင် တူညီသော

လုပ်အား အခွန်တူညီသော လုပ်အားခ ရရှိမည်ကိုလည်း ပြောကြားခဲ့ပါသည်။
စီမံကိန်းတွင် အမျိုးသား၊ အမျိုးသမီး ခွဲခြားမှုမရှိရန်နှင့် အမျိုးသမီးများ၏ စီမံခန့်ခွဲမှု

ဇွန်ရည်များကို တိုးတက်လာရန်အတွက် ကော်မတီများထဲတွင် အမျိုးသမီးများ
(၅၀%) ပါဝင်ရမည် ဖြစ်ပြီး ဆပ်ကော်မတီ တစ်ခုတိုင်း တွင်လည်း အနည်းဆုံး

အမျိုးသမီး တစ်ဦး ပါဝင်ရမည် ဖြစ်ကြောင်း ပြောကြားခဲ့ပါသည်။ ကော်မတီဝင်
အမျိုးသမီးများသည် တင်ပြ ဆွေးနွေးမှုများ ပြုလုပ်ခြင်း၊ ဆုံးဖြတ်ချက် ချခြင်းများ

ပြုလုပ်ရမည် ဖြစ်ပါသည်။ ကျေးဇူးတင်အခင်းအရာများ တွင်လည်း အမျိုးသမီးများအား
မေးခွန်းများမေးခြင်း၊ ပြန်လည် ပြောကြားစေခြင်းများကိုလည်း ပြုလုပ်ဆောင်ရွက်ခဲ့ပါသည်။

ဒုတိယ အကြိမ် ကျေးဇူးတင်အခင်းအရာ ပွဲများ တွင်လည်း အမျိုးသမီးများ လိုအပ်ချက်
နှင့် ရင်ဆိုင်နေရသော အခက်အခဲများကို လွယ်လပ်စွာ ဆွေးနွေးနိုင်ရန်အတွက်

အမျိုးသမီးများသီးသန့် အဖွဲ့ခွဲပြီး အခက်အခဲနှင့် ပြဿနာများ အမျိုးသမီးများ၏
ဖျော်ဖြန်းချက်များနှင့် ကျေးဇူးတင်အခင်းအရာ အမျိုးသမီးများ၏ ဦးစားပေးရွေးချယ်ထားသော

စီမံကိန်း လုပ်ငန်းခွဲများကို ဖော်ထုတ်လုပ်ကိုင် ဆောင်ရွက်ခဲ့ပါသည်။

ကဗျာပိုဒ်သစ်: ကဏ္ဍ ကစဉ်: ကဝေ: ပျက်တမ်း: နှင့် စစ်သေးရမည် ကချာန် ပျား

၁။ ကဗျာပိုဒ်သစ်: ကဏ္ဍ ကစဉ်: ကဝေ: ပျက်တမ်း:

စိမ့်ကိန်း: ဒုတိယနှစ် ထပ်ပေး: ကတွက် ကျေးဇူး ဖိတ်ဆောင် ကစဉ်: ကဝေ: ပြုလုပ်ရန် ဖိတ်ကြား: ဘာတွင်
ကဗျာပိုဒ်သစ်: ပျား ကချာန် ဦးစွာ ပါဝင်ရန် ကျေးဇူး တောင်း ပြီဝေ ပျား နှင့် ကုန်ချုပ်ရေး ပျား: ထံ ဝှို့: ပြောကြား
၁. ပါဝေဉ်. ကစဉ်: ကဝေ: တိုင်း တွင် ကဗျာပိုဒ်သစ်: ပျား: ပြောကြား: လိုသော ကချာန် ပျား: ကို ဖွတ်လယ်ပွင့်
ယေ: စွာ ပြောကြား: နိုင် ကြောင်း: ကိုလည်း: ကသိပေး: ထားပါဝေဉ်. ကျေးဇူး ကုန်ချုပ် ကဆင့်တွင်
နှစ်ဝှို့ ပြုလုပ်သော လုပ်ငန်း: ပျား: တွင် ကဗျာပိုဒ်သစ်: ပျား: တစ် ပြကောင်း: ဆိုသော လုပ်ငန်း: တစ်ခုပါ
ဝေ: မည် ဖြစ် ကြောင်း: ကိုလည်း: ပြောကြား: ၁. ပါဝေဉ်. လုပ်ငန်း: ခွဲ ပျား: ကလောင်: ကထည်: ဖော်
ဆောင် ရွက်ကထွင် တူညီ သော ကဗျာပိုဒ်သစ်: ကတွက် တူညီသော လုပ်ငန်း: ၁ ပျား: ကိုမည် ကိုလည်း:
ပြောကြား: ၁. ပါဝေဉ်. စိမ့်ကိန်း: တွင် ကဗျာပိုဒ်သစ်: ကဗျာပိုဒ်သစ်: ခွဲ: ပြော: ပျား: မရှိသော် ရန် နှင့်: စိမ့်ခန်း: ခွဲ
မျှ: ရွမ်း: ရည် ပျား: တို့: ထက်: လာစေရန် ကတွက် ကော်မတီ ပျား: ထံတွင် ကဗျာပိုဒ်သစ်: (၅၀-၁-) ပါဝင်
ရမည် ဖြစ်သည်. ဆယ်ကော်မတီ တခု တိုင်း: တွင် လည်း: ကနည်း: ဆုံး: ကဗျာပိုဒ်သစ်: တစ် ဦး: ပါဝင်
ရမည် ဖြစ်ပါသည်. ကော်မတီဝင် ကဗျာပိုဒ်သစ်: ပျား: လည်း တစ်ပြ ဆွေးနွေး: မျှ: ပျား: ပြုလုပ်ကြမ်း
ဆုံး: ဖြတ်ချက်: များ: ချ ဖြစ်: များ: ပြုလုပ်ရမည် ဖြစ်ပါသည်. ကဗျာပိုဒ်သစ်: ပျား: မျှ: လည်း: တူညီ
ပုံ: ပျား: လေး: ရမည် ဖြစ် ပါသည်. ဒုတိယ ကဏ္ဍ ကစဉ်: ကဝေ: ပျား: တွင် ကဗျာပိုဒ်သစ်: ပျား:
လည်း လိုက်ပျက် ချက် ကဆင်: ကခဲ: များ: ကို ဖွတ်လယ် စွာ ဆွေးနွေး: နိုင် ရန် ကဗျာပိုဒ်သစ်: သိ: ဝန်း:
ကုန်ချုပ် ပျား: ဖွဲ့: ပြီး: ကဆင်: ကခဲ: များ: ဖော်ထုတ် ဖြစ်: ကိုလည်း: လုပ်ကိုင် ၁. ပါသည်.



လူထုဗဟိုပြုစီမံကိန်း

ရန်ကုန်တိုင်းဒေသကြီး၊ တောင်ပိုင်းခရိုင်၊ ကွမ်းခြံကုန်းမြို့နယ်

ကျေးရွာအစည်းအဝေးမှတ်တမ်း

ကျေးရွာ

ကျောက်ပန်း၊ ကျောင်းကျွန်း.....

ကျေးရွာအုပ်စု

ကျောက်ပန်း.....

အစည်းအဝေးပြုလုပ်သည့်နေရာ

ကျောင်းကျွန်းကျေးရွာအုပ်စုကြီးကျောင်း

အစည်းအဝေးပြုလုပ်သည့်နေ့ရက်

၂၀၂၀ ခု၊ ဇူလိုင်လ ၂၇ ရက်

အစည်းအဝေးပြုလုပ်သည့်အကြောင်းအရာ

ပထမဆင့်ကြီး ကျေးရွာအစည်းအဝေး.....

အစည်းအဝေး တက်ရောက်သူဦးရေ။

။ ကျား (၁၉) ဦး ၊ မ (၂၉) ဦး = (၄၇) ဦး

ရည်ညွှန်းချက်။ ဆွေးနွေးချက်၊ ဆုံးဖြတ်ချက်၊ သဘောတူညီချက်၊ မှတ်တမ်းတင်သူ ပါဝင်ရမည်။

ဆွေးနွေးချက် (၁၁) " အစည်းအဝေးကို နေ့လယ် (၁၅:၀၀) နာရီတွင် ကျင်းပ ပြုလုပ်ခဲ့ပါသည်။
 ရှေးဦးစွာ လူထုစည်းရုံးရေးဗဟိုမှ နာမည်နှင့် ရာထူးကို မိတ်ဆက်၍ ဖွဲ့စီမံကိန်းမှာ
 "လူထုဗဟိုပြု" စီမံကိန်းဖြစ်ကြောင်း အကောင်အထည်ဖော်ဆောင်ရွက်သည့် အဖွဲ့အစည်းမှာ
 စိုက်ပျိုးရေး၊ စွေးမြူရေး နှင့် ဆည်မြောင်းထိန်းသိမ်းရေးဌာန လက်အောက်ရှိ ကျေးလက်ဒေသ
 ဖွံ့ဖြိုးတိုးတက်ရေး ဦးစီးဌာနမှ လုပ်ဆောင်ကြောင်းနှင့် ကမ္ဘာ့ဘဏ်၏ ဆောက်ပံ့ငွေဖြင့်
 အကောင်အထည်ဖော်ဆောင်ရွက်ကြောင်း ရှင်းလင်းပြောကြားခဲ့ပါသည်။

ဆွေးနွေးချက် (၂) " ဆက်လက်၍ စီမံကိန်း မိတ်ဆက်တွင် ပါဝင်သော အချက် (၁၅) ချက်ကို
 တစ်ဆင့်ချင်းရှင်းပြ၍ စီမံကိန်း စက်ဝန်းအကြောင်း အသေးစိတ် ရှင်းလင်းပြောကြားခဲ့ပါသည်။
 ငြိမ်းလျှင် ဆော့ဒ်တပ်အား ဆက်လက်ရွေးချယ်လိုကြောင်း၊ ဆော့ဒ်တပ်တစ်လောက်၏
 တာဝန်များကို ရှင်းလင်းပြောကြား၍ ရွေးချယ်ခံရမည့်သူမှာ ကျား - ၁ ဦး ၊ မ - ၁ ဦး
 ဖြစ်ပြီး အဆိုပြုတင်သွင်းသူများမှာ ကျား ၂ ဦး ၊ မ ၂ ဦး ဖြစ်ကြောင်း ကိုလည်း
 ဆက်လက် ပြောကြားခဲ့ပါသည်။ ငွေ၊ ဝက်ပဲစားစရိတ် တင်ပို့ ပေးပါမည်။ မဲဆန္ဒပေးပိုင်ကို



စောနာဝန်ထမ်းအဖြစ် ရွေးချယ် ဂုဏ်ဖြူခဲ့ကြပါသည်။

စိုးဖြတ်ချက်။ ။ စောနာဝန်ထမ်းအဖြစ် ရွေးချယ်ခံရတာ

ကျေးဇူးလူထုမှ ရွေးချယ်ခဲ့သည်ကို အတည်ပြု ဖြေကြားခြင်း၊

အစည်းအဝေးအား ငြိမ့်သည်အထိ အားပေး တက်ရောက်ကြရန် သဘောတူ စိုးဖြတ်ခဲ့ကြသည်။

မှတ်တမ်းတင်သူ

ဦးဆန်းဖြူဖြူ

စောနာဝန်ထမ်း

အတည်ပြုသူ

ဦးဌေးအောင်

ဦး/ဆောက်ဥက္ကဋ္ဌ



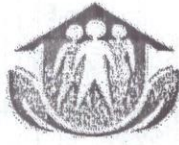

လူထုဗဟိုပြုပီမဲကိန်း

ရန်ကုန်တိုင်းဒေသကြီး၊ တောင်ပိုင်းခရိုင်၊ ကွမ်းခြံကုန်းမြို့နယ်

ကျေးရွာအစည်းအဝေးမှတ်တမ်း

ကျေးရွာ	ကျေးရွာအုပ်စု	အစည်းအဝေးပြုလုပ်သည့်နေရာ	အစည်းအဝေးပြုလုပ်သည့်နေ့ရက်	အစည်းအဝေးပြုလုပ်သည့်အကြောင်းအရာ
ကျေးရွာအုပ်စု	ကျေးရွာအုပ်စု	ကျေးရွာအုပ်စု	ကျေးရွာအုပ်စု	ကျေးရွာအုပ်စု
ကျေးရွာအုပ်စု	ကျေးရွာအုပ်စု	ကျေးရွာအုပ်စု	ကျေးရွာအုပ်စု	ကျေးရွာအုပ်စု
ကျေးရွာအုပ်စု	ကျေးရွာအုပ်စု	ကျေးရွာအုပ်စု	ကျေးရွာအုပ်စု	ကျေးရွာအုပ်စု
ကျေးရွာအုပ်စု	ကျေးရွာအုပ်စု	ကျေးရွာအုပ်စု	ကျေးရွာအုပ်စု	ကျေးရွာအုပ်စု

အစည်းအဝေး တက်ရောက်သူဦးရေ ။ ကျား (၂၀) ဦး ၊ မ (၂၆) ဦး = (၄၆) ဦး

ရည်ညွှန်းချက်။ ဆွေးနွေးချက်၊ ဆုံးဖြတ်ချက်၊ သဘောတူညီချက်၊ မှတ်တမ်းတင်သူ ပါဝင်ရမည်။

ဆွေးနွေးချက် (၁) ။ " နေ့စဉ် (၁၂၂၀၀) နာရီတွင် အစည်းအဝေးကို ထားခဲ့ပါသည်။ ပထမအကြိမ်အစည်းအဝေးမှ ဖြောကြား ဆွေးနွေးခဲ့သည်များကို ဖြစ်လာခဲ့သော စွေး ဖြောကြား၍ ယူဆချက်စစ်ခြင်း (PRA) (၆) ခုအား ဖြုတ်ဖျက် ပူးပေါင်းပါဝင်စေချင်ကြောင်း ၊ ပူးပေါင်းပါဝင်မည်ကိုလည်း ယုံကြည်ကြောင်း ဖြောကြား သွားပါသည်။

ယူဆချက်စစ်ခြင်း (၁) ခု ချင်းကို အဖွဲ့များ ဖွဲ့၍ ဆွေးနွေးခဲ့ပါသည်။ တစ်ညပတ်စီ ဆွေးနွေးဆုံးဖြတ်ချက်များကိုလည်း အားလုံးရွေးငြိ ရှိသဖြင့် မှုများ ဖြုတ်ဖျက်ပါသည်။

ဆွေးနွေးချက် (၂) ။ " ဆက်လက်၍ အာဏာအခွင့်အရေးများ ၊ နောင် (၅) နှစ်စာ မျှော်မှန်းချက်များ ၊ ဖွံ့ဖြိုးရေးလုပ်ငန်းစဉ်များ ပေါ်ထွက်လာစေရန် အမျိုးသား ၊ အမျိုးသမီး သို့မဟုတ် အခြားအဖွဲ့၏ ဖော်ထုတ်စေပါသည်။ (ပြီးလျှင် အမျိုးသား ၊ အမျိုးသမီး လုပ်ငန်းစဉ်များကို ပူးပေါင်း၍ ဦးစားပေး လုပ်ငန်းများကို ဖြည့်စွက်ပေးစေရန်ကို ကျင့်သုံး၍ ရွေးချယ်မှု များ ဖြုတ်ဖျက်ခဲ့ပါသည်။

ကျေးရွာအုပ်စု (၁) ။ " စီမံကိန်း ကို ၇၂ ဘောင်ပြု လုပ်မည် စီမံကိန်းအစီအစဉ် အတိုင်း



အဆိုပြုရန် နှင့် ကော်မတီဝင်များ၏ ဆောင်ရွက်၊ ရွေးချယ်မှုများ ၊ တာဝန်ဝတ္တရားများကို သိရှိစေရန် ပြောကြားခဲ့ပါသည်။ ပြီးနောက် တစ်ဖွဲ့ချင်းလျက် အဆိုပြုစေပြီး ဖျို့ဝှက် မဲပေးစနစ်ကို ကျင့်သုံး၍ ရွေးချယ်ခဲ့ပါသည်။

ဆုံးဖြတ်ချက် ။ ။ ကျေးဇူးဇယုထုမှ ဖျို့ဝှက်မဲပေးရွေးချယ်ထားသော စီမံကိန်း လုပ်ငန်းခွဲအား ပထမဒုတိယ စက်တော်တွင် ပြုလုပ်မည် ဖြစ်ကြောင်း သဘောတူ ဆုံးဖြတ်ခဲ့ကြပါသည်။ ။ ကော်မတီဝင် ၁၆ ဦးကိုလည်း ကျေးဇူးဇယုထုမှ ခေါ်ခေါ်ဆောင် အမြစ် ရွေးချယ်တင်မြှောက်ထားသည်ကို ကန့်ကွက်ရာမရှိကြောင်း ၊ သဘောတူပါကြောင်း ဆုံးဖြတ်ခဲ့ကြပါသည်။

ဗဟိုကော်မတီဝင်သူ
ဦးဆန်းဖြူမ်းသူ
ခေတနာ့ဝန်ထမ်း

အတည်ပြုသူ
ဦးဌေးစောင့်
ဧ/စတားဥက္ကဋ္ဌ

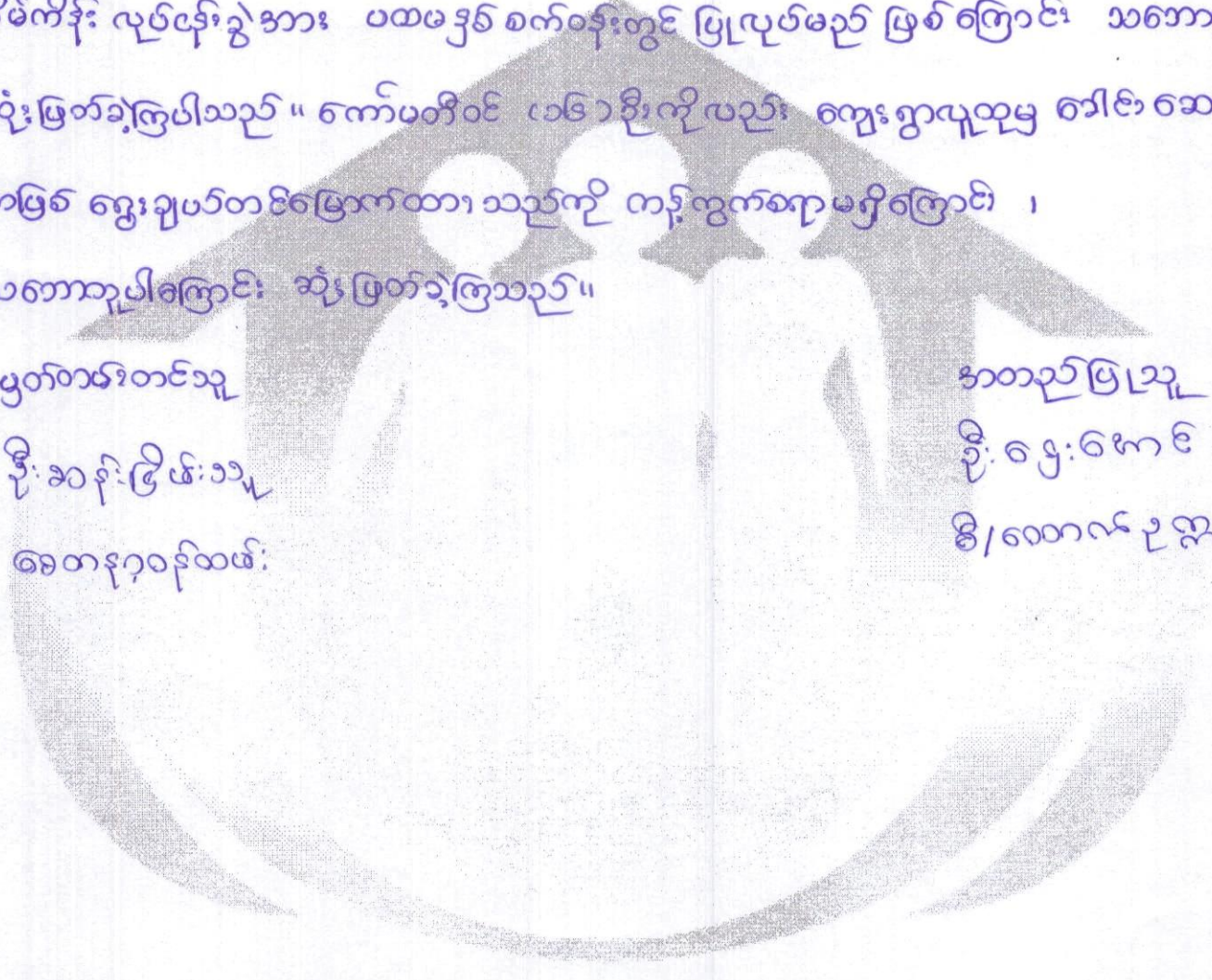



နှုတ်ထွက်သွားသော ဝိ/ထောက် ဥက္ကဋ္ဌ ဗဟိုဌာနမှ နိုင်ငံ့အဖွဲ့အစည်းများ နေရာတွင် ဝါယာယဉ်ဓမ္မ၊
 ကိုယ့်ပညာရေး၊ ကျေးဇူးတင်စားသုံးနိုင် မှု၊ နိုင်ငံ့အဖွဲ့အစည်း နေရာတွင် မှု၊ ကျေးဇူးတင်စားသုံး
 ကောင်း မှု၊ ကျေးဇူးတင်စားသုံး ခဲ့ပါသည်။ ကျန် ကော်မတီ ဝင် (၁၁) ဦး ကို ပထမနှစ်ဆင့်
 မှ ကာကွယ် ထိန်း ကြည့်ရှုပေးရန် ကိုယ်စားပြု အဖွဲ့အစည်း ဖွဲ့စည်းပေးပါမည်။

မှတ်တမ်းတင်သူ

စာရင်း ညွှန်ကြားသူ

စာရင်း ဝန်ထမ်း

ကာကွယ်ရေး

မှူးကြီးကြီး

ဝိ/ထောက် ဥက္ကဋ္ဌ

ကဏ္ဍအလိုက်ဦးစားပေး ဖွံ့ဖြိုးရေး လုပ်ငန်းစဉ်များ

ကျေးရွာအမည်။

။ ကျောက်ပုန့် ၊ ကျောင်း ကုန်း

အုပ်စုအမည်။

။ ဝေဟကျောင်း

ကဏ္ဍ	စဉ်	လုပ်ငန်းအမည်	အဆိုပြုသူ	လ/ နှစ်	လုပ်ဆောင်မည့်သူ	ပြင်ပမှ ထောက်ပံ့မည့်သူ
အခြေခံအဆောက်အအုံ	၁	ကျေး: ဌာ ချင်း ဆက်လမ်း	ကျား: ၂၆	၂၀၁၇	ကျေး: ဌာ လှိုင်	
	၂	ကျေး: ဌာတွင်း ကွန်ကရစ်လမ်း များ	ကျား: ၂၆			
	၃	ကျေး: ဌာဆေးပေး ခန်း တည်ဆောက်	မ			
	၄	ကျေး: ဌာ စာကြည့် ဝိသိုလ်	ကျား: ၂၆			
	၅	ကျေး: ဌာ စား ခန်း မဆောက်တည်ဆောက်	ကျား: ၂၆			
အသက်မွေးဝမ်းကျောင်း	၁					
	၂					
	၃					
	၄					
	၅					
ကျန်းမာရေးကဏ္ဍ	၁					
	၂					
	၃					
	၄					
	၅					
နည်းပညာ ရရှိမှု	၁					
	၂					
	၃					
	၄					
	၅					
အခြား	၁	လျှပ်စစ်ဖိ	ကျား: ၂၆			
	၂	တိုက်ပျက်စား ကစား ကွင်း ၅၂၀၆	ကျား:			
	၃					
	၄					
	၅					

ကဏ္ဍအလိုက်ဦးစားပေး ဖွံ့ဖြိုးရေး လုပ်ငန်းစဉ်များ (နှစ်စာအုပ်စာအုပ်)

ကျေးရွာအမည်

ကျေးရွာအမည် ။ ကျေးရွာအမည် ။ ကျေးရွာအမည်

အုပ်စုအမည်

ကျေးရွာအမည်

ကဏ္ဍ	စဉ်	လုပ်ငန်းအမည်	အဆိုပြုသူ	လ/ နှစ်	လုပ်စေတင် မည့်သူ	ပြင်ပမှ ထောက်ပံ့မည့်သူ
အခြေခံအဆောက်အအုံ	၁	ရွာချင်းဆက်ပြေစားဖမ်းခင်းခြင်း	က+မ	၁၀/၂၀၁၇		
	၂	ကျေးလက်ဖိလမ်းရွာ (ပျဉ်းမာန်ဖိ)	က+မ	၁၀/၂၀၁၇		
	၃	ရွာတွင်းကွန်ကရစ်လမ်း	က+မ	၁၀/၂၀၁၇		
	၄	ကတည်းက ရှိ မှ တည်ဆောက်ခြင်း	က+မ	၁၀/၂၀၁၇		
	၅	အခြေခံအဆောက်အအုံ	မ	၁၀/၂၀၁၇		
	၆	အခြေခံအဆောက်အအုံ	မ	၁၀/၂၀၁၇		
အသက်မွေးဝမ်းကျောင်း	၂					
	၃					
	၄					
	၅					
ကျန်းမာရေးကဏ္ဍ	၁					
	၂					
	၃					
	၄					
	၅					
နည်းပညာ ရရှိမှု	၁					
	၂					
	၃					
	၄					
	၅					
အခြား	၁	ပျဉ်းမာန်ကျေးရွာအုပ်စုအတွင်း	က+မ	၁၀/၂၀၁၇		
	၂	ကျေးရွာအုပ်စုအတွင်း	မ	၁၀/၂၀၁၇		
	၃	ကျေးရွာအုပ်စုအတွင်း				
	၄					
	၅					

၁၄။ VDP အရည်အသွေးထိန်းချုပ်မှု

ထိန်းချုပ်သူ-

ရက်စွဲ-

မြို့နယ်-

ကျောက်မူ၊
 ရွာ- ကျောင်း ကျွန်း၊ VDP ရက်စွဲ-
 ကျေးရွာအုပ်စု- ဝေဏကျောင်း၊

(၁) VDP စာရွက်စာတမ်းပြီးဆုံးမှုကို စစ်ဆေးပါ။ (OM အရ)

- မျက်နှာဖုံး (အဖုံး)
- မာတိကာ
- ကျေးရွာအခြေခံ Data
- PSA အကျဉ်းချုပ်နှင့် PRA လုပ်ငန်းစဉ်
- အမျိုးသား/အမျိုးသမီးအဖွဲ့များ၏ အခက်အခဲများ
- ကျေးရွာမျှော်မှန်းချက် (ဆွေးနွေးချက်ရလဒ်)
- အမျိုးသား/အမျိုးသမီးအဖွဲ့များသဘောတူထားသည့် နောင်ရှည်အတွက် ဦးစားပေးလုပ်ငန်းများစာရင်း (အခြေခံအဆောက်အအုံ၊ အသက်မွေးမှု၊ ပညာရေး၊ လူမှုရေးထိန်းသိမ်းမှု....)

နောက်ဆက်တွဲများ-

- လူမှုရေးအကဲဖြတ်မှု စာရွက်စာတမ်းခါတ်ပုံနှင့် PRA လုပ်ငန်းစဉ် (ဖြစ်နိုင်လျှင်)၊ မြေပုံများ ပါရမည်။ စည်းစိမ်ပိုင်ဆိုင်မှုအဆင့်၊ venn ပုံ...
- ကျေးရွာစီမံကိန်းရေးဆွဲရေးအစည်းအဝေးမိတ္တူ
- ကျေးရွာ၏အချက်အလက် (PC 1 ပုံစံ)
- ကျေးရွာမျှော်မှန်းချက်

(၂) လူမှုရေးအကဲဖြတ်မှုအရည်အသွေးနှင့် VDP စစ်ဆေးပါ။

- VDP တွင်ပါဝင်သောဦးရေ (အမျိုးသား/အမျိုးသမီး)-
- လူမှုရေးအကဲဖြတ်မှုအရည်အသွေးနှင့် VDP အတွက် ရက်ပေါင်း-
- PRA ပစ္စည်းများ အသုံးပြုသည့် အရေအတွက်-
- ပါဝင်သောဦးရေနှင့် လုပ်ငန်းများ မှတ်တမ်းတင်ခြင်း (အစည်းအဝေးမှတ်တမ်း၊ အဖွဲ့ခါတ်ပုံ၊ တိုင်းရင်းသားအနည်းစုနှင့် ထိခိုက်လွယ်သော အဖွဲ့များ)
 - အလွန်ကောင်း
 - ကောင်း
 - ညံ့
- လုပ်ငန်းများ မှတ်တမ်းတင်ခြင်းနှင့် အမျိုးသမီးအဖွဲ့အစည်းအဝေး၏ရလဒ် အားခွဲခြားပေးထားသလား။
 - ရှိ
 - မရှိ
- စီမံကိန်းအရေအတွက် (အမျိုးသား/အမျိုးသမီးရွေးချယ်မှုအရေအတွက်)-
- PRAနှင့်သက်ဆိုင်သောအခြား စီမံကိန်းအရေအတွက် (အမျိုးသား/အမျိုးသမီးရွေးချယ်မှုအရေအတွက်)