



ပြည်ထောင်စုမြန်မာနိုင်ငံတော်အစိုးရ
စိုက်ပျိုးရေး၊ မွေးမြူရေးနှင့် ဆည်မြောင်းဝန်ကြီးဌာ
ကျေးလက်ဒေသဖွံ့ဖြိုးတိုးတက်ရေးဦးစီးဌာန

National Community Driven Development Project
လူထုဗဟိုပြုစီမံကိန်း၊ လှိုင်းဘွဲ့မြို့နယ်

ကျေးရွာဖွံ့ဖြိုးရေးအစီအစဉ်



ကျုံးပကိုကျေးရွာအုပ်စု
ရွှေတီကုန်းကျေးရွာ

လှိုင်းဘွဲ့မြို့နယ်၊ ကရင်ပြည်နယ်
၂၀၁၉ ခုနှစ်

မာတိကာ

<u>စဉ်</u>	<u>အကြောင်းအရာ</u>	<u>စာမျက်နှာ</u>
၁။	လှိုင်းဘွဲ့မြို့နယ်အခြေပြမြေပုံ	၁
၂။	ကျေးရွာမြေပုံ (တည်နေရာ)	၂
၃။	အုပ်စုတွင်ပါဝင်သော ကျေးရွာများစာရင်း	၃
၄။	ကျေးရွာအခြေခံအချက်အလက်များ (ကျေးရွာသမိုင်းကြောင်း)	၄-၅
၅။	လူထုပူးပေါင်းပါဝင်သော လူမှုဆန်းစစ်ခြင်းနှင့် အကဲဖြတ်ခြင်း လုပ်ငန်းစဉ် (PSA/PRA) အကျဉ်းချုပ်ဇယား	၆
၆။	ကျေးရွာဖွံ့ဖြိုးရေးအစီအစဉ်အတွက်အသုံးပြုခဲ့သော PRA tools တစ်ခုချင်းစီအတွက် သုံးသတ်ချက်များ	
	၁။ ကျေးရွာလူမှုရေးနှင့်အရင်းအမြစ်ပြမြေပုံ (Social Map)	၇-၈
	၂။ ရာသီခွင်ပြပြကွဲဒီဇိုင်း (Seasonal Cleander)	၉-၁၀
	၃။ ဥစ္စာနေကြွယ်ဝမှုပြဇယား (Wealth Ranking)	၁၁-၁၂
	၄။ ကျား၊မ ပင့်ကူအိမ်သုံးသပ်ခြင်း (Cob Web)	၁၃-၁၄
	၅။ အရင်းအမြစ်အသုံးချမှုပုံစံပြဇယား (Asset Mapping)	၁၅-၁၇
	၆။ အဖွဲ့အစည်းချိတ်ဆက်မှုပြဇယား (Veen Diagram).....	၁၈-၂၀
၇။	ကော်မတီဝင်များရွေးချယ်ခြင်းနှင့် ကျေးရွာဖွံ့ဖြိုးရေးအစီအစဉ် ဆောင်ရွက်မှုမှတ်တမ်း	၂၁
၈။	ကျေးရွာအချက်အလက်များ (PC 1)	၂၂-၂၅
၉။	စီမံကိန်းစက်ဝန်းအချိန်ဇယား (PC 2)	၂၆
၁၀။	ကျေးရွာဖွံ့ဖြိုးရေးဦးစားပေးအစီအစဉ် (PC 3)	၂၇-၂၈
၁၁။	အစည်းဝေးမှတ်တမ်းများ	၂၉-၃၀
၁၂။	ကဏ္ဍအလိုက်ဦးစားပေးဖွံ့ဖြိုးရေးလုပ်ငန်းစဉ်များ	၃၁

၁။ လိုင်းဘွဲ့မြို့နယ်အခြေပြမြေပုံ

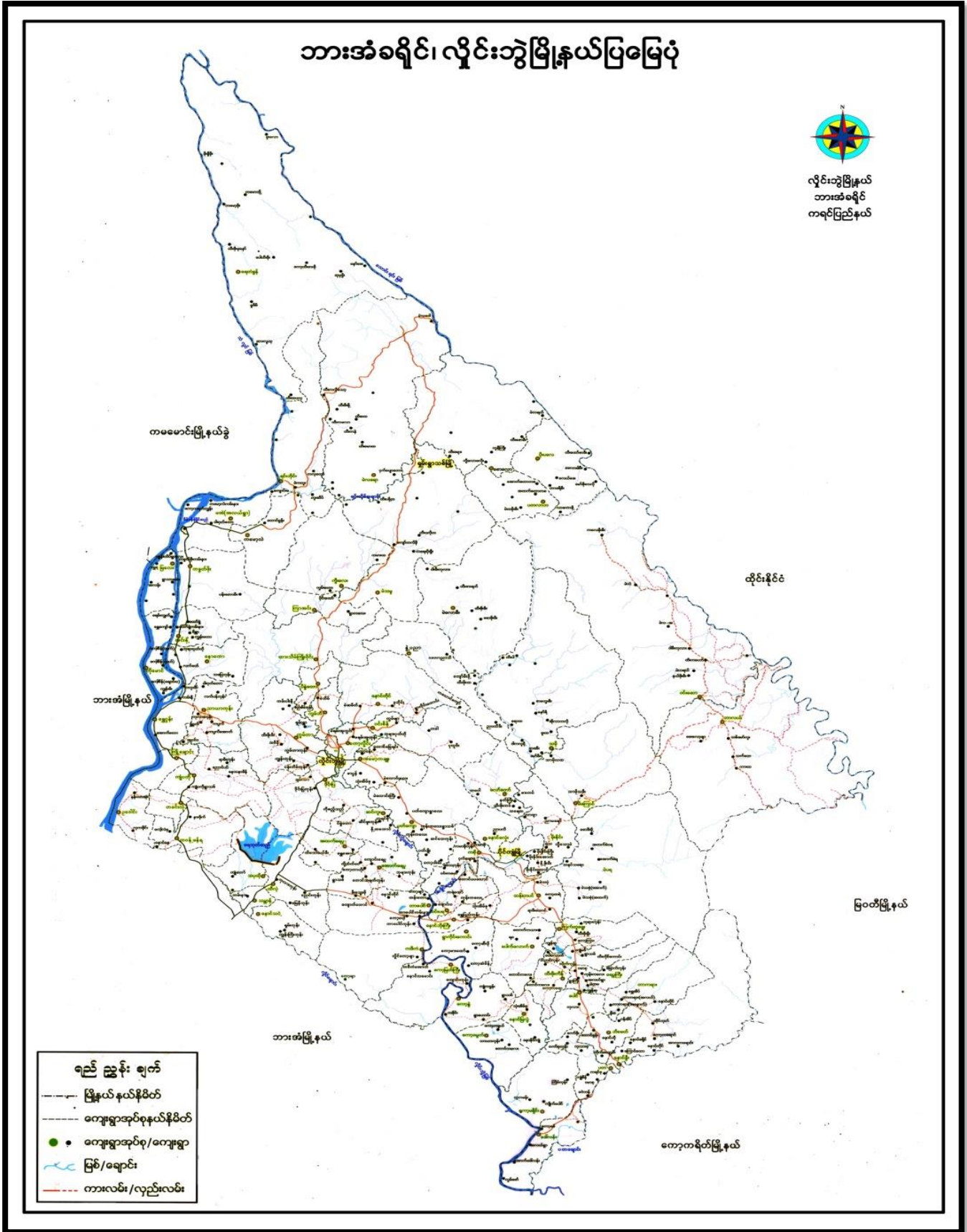

၂။ ကျေးရွာမြေပုံ (တည်နေရာ)

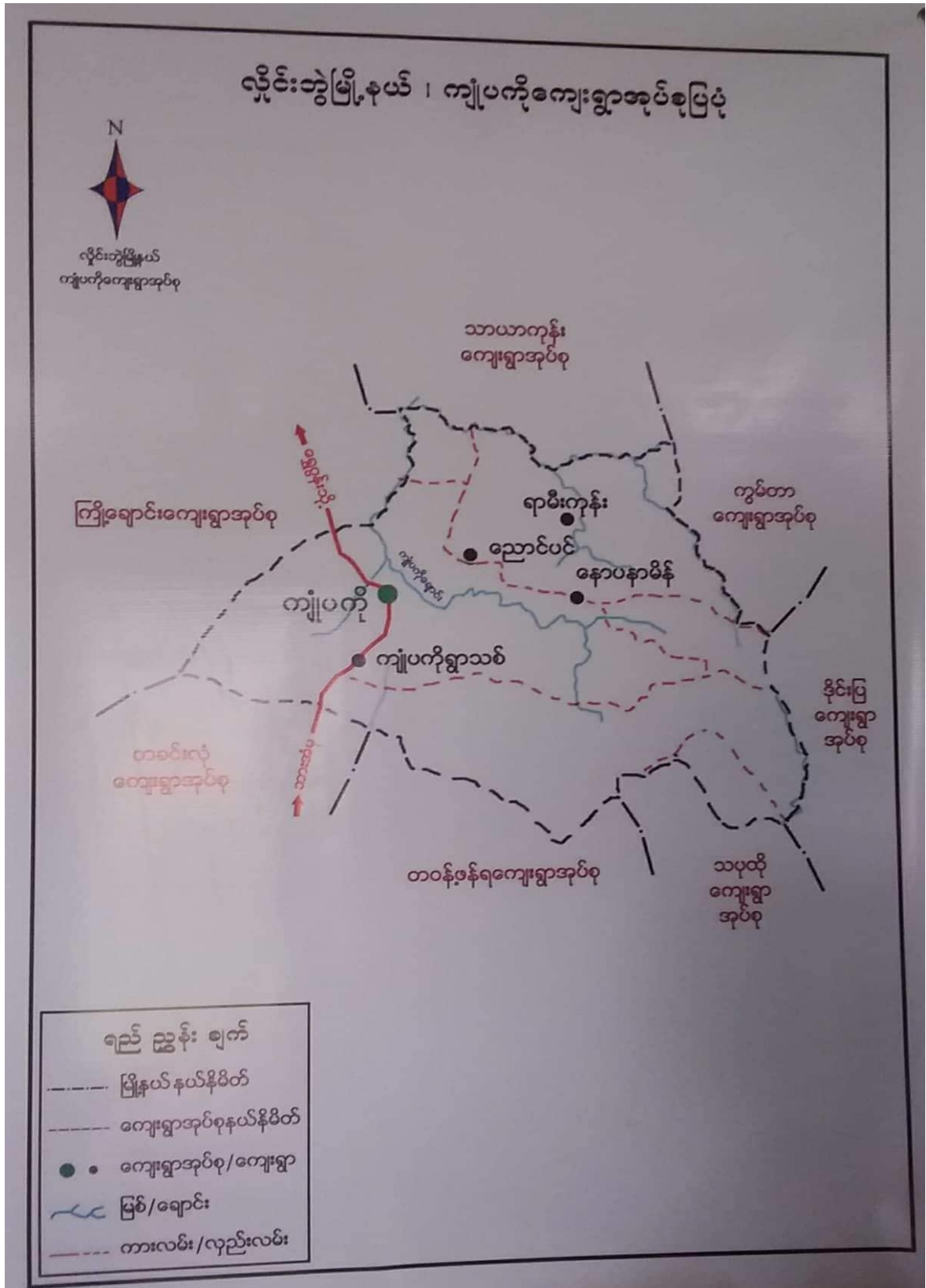

၃။ အုပ်စုတွင်ပါဝင်သော ကျေးရွာများစာရင်း

- ၁။ ကျုံပုကို
- ၂။ ကျုံပုကိုရွာသစ်
- ၃။ အုန်းနှစ်ပင်
- ၄။ ကော့ဆွန်ဘောင်
- ၅။ ကော့ကလွန်
- ၆။ ညောင်ပင်
- ၇။ သပြေကုန်း
- ၈။ နော်ပနာမီ
- ၉။ ရွှေတီကုန်း

“ကရင်ပြည်နယ်၊ လှိုင်းဘွဲမြို့နယ်၊ ရွှေတီကုန်းကျေးရွာ သမိုင်း”

ရွာတည်ရှိရာ နေရာ

ကရင်ပြည်နယ်၊ လှိုင်းဘွဲမြို့နယ် ကျွဲပကိုကျေးရွာအုပ်စုတွင် တည်ရှိပြီး အရှေ့ဖက်တွင် ကွမ်တာ ကျေးရွာအုပ်စု၊ အနောက်ဖက်တွင် ကျိုချောင်း ကျေးရွာအုပ်စု၊ တောင်ဖက်တွင် တခင်းလုံကျေးရွာအုပ်စု၊ မြောက်ဖက်တွင် သာယာကုန်း ကျေးရွာအုပ်စုတို့ တည်ရှိသည်။

ရွာသမိုင်းကြောင်း

ရှေးယခင်က လွတ်လပ်ရေး ရပြီးစအချိန်တွင် ကပ္ပလီကျေးရွာ၊ ကျိုချောင်းကျေးရွာ၊ ကျွဲပကိုကျေးရွာ များမှ လယ်သမားများသည် စေတီကုန်းဒေသတဝိုက်တွင် လယ်ယာလုပ်ကိုင်ရင်း လယ်စောင့်တဲများ စုပေါင်း တည်ဆောက်ရာမှ တဖြည်းဖြည်း ကျေးရွာဖြစ်လာပြီး၊ စေတီကုန်းရွာအဖြစ် စုပေါင်းတည်ထောင်လာ ခဲ့ပါသည်။ ထိုအချိန်တွင် အိမ်ခြေပေါင်း (၃၀)ကျော်ဖြင့် စုပေါင်းနေထိုင်ခဲ့ပြီး၊ မဆလ ခေတ် ဖြတ်လေးဖြတ် စနစ်ကြောင့် ကျေးရွာပျက်စီးပြီး မိမိတို့ မူလဇာတိ ကျေးရွာကြီးများသို့ ပြောင်းရွှေ့ နေထိုင်ကြပါသည်။

နောက်ပိုင်းတွင် နယ်မြေအေးချမ်းလာသည့်အချိန်တွင် ယခင် အခြေချနေထိုင်ခဲ့သော လယ်သမား မိသားစုဟောင်းများက စုပေါင်းပြီး စေတီကုန်းကျေးရွာကို ၂၀၁၃ ခုနှစ်တွင် ပြန်လည်ထူထောင်ကြပါသည်။ ယခုအခါ သက်တမ်း(၄)နှစ်ကျော်သာ ရှိသေးပြီး၊ အိမ်ခြေ (၃၀)ကျော် အခြေချနေထိုင်ကာ ကျေးရွာ လူငယ်ပေါင်း (၅၀)ကျော်ဖြင့် တွဲဖက်မူလတန်းကျောင်း ထူထောင်ရာမှ အစိုးရမူလတန်းကျောင်းကို ထူထောင် နိုင်ခဲ့ပါသည်။

ကိုယ်ထူကိုယ်ထလုပ်ငန်းအနေဖြင့် လှိုင်းဘွဲ-ရွှေဂွန်းလမ်းမှတစ်ဆင့် ရွာဝင်လမ်းနှင့်တံတားကို စောကျော်လောက်ဆိန် ဦးဆောင်ကာ ဖောက်လုပ်ခဲ့ပါသည်။ ကိုယ်ထူကိုယ်ထ တွဲဖက်မူလတန်းကျောင်းကို တည်ဆောက်ခဲ့ပြီး ၂၀၁၆ ခုနှစ်တွင် အစိုးရမူလတန်းကျောင်းအဖြစ် အသိအမှတ်ပြု ခံခဲ့ရပါသည်။ ကိုယ်ထူ ကိုယ်ထ သစ်သားဖက်မိုးကျောင်းအဆင့်မှ အစိုးရထောက်ပံ့ငွေဖြင့် အုတ်စီသွပ်မိုး တစ်ထပ်တိုက် မူလတန်း ကျောင်းကို ပြောင်းလဲတည်ဆောက်နိုင်ခဲ့ပါသည်။ ကျောင်းတွင် တက်ရောက်နေသည့် ကျောင်းသူ ကျောင်းသားများ (၅၀)ကျော်အတွက် စားဝတ်နေရေး ခက်ခဲမှုရှိသဖြင့် ကျောင်းအိမ်ကျောင်းစား တော်ဒါဆောင်အဖြစ် ထူထောင်၍ စားဝတ်နေရေးအတွက် စရိတ်ငြိမ်း ထောက်ပံ့ကူညီခဲ့ပါသည်။

လက်ရှိအခြေအနေတွင် ကျေးရွာဖွံ့ဖြိုးရေးအတွက် အင်အားစုအဖွဲ့အစည်း၊ နှစ်ထပ်ဆောင် ပရဟိတ ဘော်ဒါဆောင်ကို ပဲခူးမြို့နယ် ဦးစောစေးဟဲမှ ထောက်ပံ့ကူညီကာ တည်ဆောက်ခဲ့ပါသည်။ ကိုယ်ထူကိုယ်ထ လျှပ်စစ်အတွက် ဆိုလာပြား (၃' x ၆') တစ်ချပ်ကို ဝယ်ယူတပ်ဆင်ပြီး အသုံးပြုခဲ့ပါသည်။ တစ်ခါတရံ ဘားအံမြို့၊ ကမော့ကစင်ကျေးရွာ ကျေးဇူးတော် နှလုံးသားမှ ဆရာမနော်အောင်နှင့်အဖွဲ့သားများက အသုံး အဆောင် စားနပ်ရိက္ခာများ လာရောက်ကူညီပေးခြင်း၊ ကမ္ဘာ့ကုလသမဂ္ဂစားနပ်ရိက္ခာဖူလုံရေးအဖွဲ့(WFP)မှ စောရှားမူထောင်း ဦးဆောင်သော အဟာရဘိစကွတ် ထောက်ပံ့ရေးလုပ်ငန်းများ ကူညီခြင်း၊ ပဲခူးမြို့ ဦးစောစေးဟဲအဖွဲ့မှ အဝတ်အစားနှင့် စာရေးကိရိယာများ လာရောက်ကူညီပေးခြင်းများ ရှိပါသည်။

လက်ရှိတွင် ကျောင်းဘောလုံးကွင်းဖောက်လုပ်ခြင်း၊ ကျောင်းအင်အားစုအဖွဲ့အစည်း၊ နှစ်ထပ်ဘော်ဒါ ဆောင်များ ဆောက်လုပ်ခြင်း၊ အစိုးရမူလတန်းကျောင်းဆောက်လုပ်ခြင်းများ ပြီးစီးခဲ့သော်လည်း ရွှေဂွန်း- လှိုင်းဘွဲ့ကားလမ်းမကြီးမှ ကျေးရွာအတွင်းသို့ ဝင်ရောက်မည့် ရွာဝင်လမ်းသည် ဆိုးရွားနေပါသည်။

သို့ပါ၍ ကူညီနိုင်မည့်အဖွဲ့(သို့)ပုဂ္ဂိုလ်များရှိခဲ့လျှင် ကျေးရွာဝင်လမ်းကို ကူညီဖောက်လုပ်ပေးနိုင် ပါရန် အကူအညီတောင်းခံ တင်ပြအပ်ပါသည်။ လမ်းအရှည်မှာ ရွှေဂွန်း- လှိုင်းဘွဲ့ကားလမ်းမမှ ကျေးရွာအထိ (၂)မိုင်၊ ကျုံပကိုမှ စေတီကုန်းကျေးရွာအထိ (၄)မိုင် ရှိပါသည်။ မိမိတို့ ရွာချင်းဆက်လမ်းအတွက် တတ်အားသမျှ ကူညီဆောင်ရွက်ပေးနိုင်ပါရန် တင်ပြအပ်ပါသည်။

၅။ လူထုပူးပေါင်းပါဝင်သော လူမှုဆန်းစစ်ခြင်းနှင့် အကဲဖြတ်ခြင်းလုပ်ငန်းစဉ် အကျဉ်းချုပ်ဇယား

စဉ်	အသုံးပြုသော PRA tools များ	ဦးတည်အုပ်စုများ	အစဉ်အစား	
			ကဏ္ဍ	မ
၁	ကနဦးအရင်းအမြစ်ပြင်ပမြေပုံ (Social Map)	ရပ်မိရပ်ဖ၊ ကော်မတီဝင်များ၊ ကနဦးလူထုအဖွဲ့အစည်း။	၄	၅
၂	ရာသီဥတုပြောင်းလဲမှု (Seasonal Cleander)	ကော်မတီဝင်များ၊ အမျိုးသား/အမျိုးသမီးစာဝင်ရန်ခွင့်ရရှိသူများ။	၅	၅
၃	ဥစ္စာအခြေခံကြွယ်ဝမှုပြဇယား (Wealth Ranking)	စုစည်းသော အလယ်အလတ်၊ နွမ်းပါးစသော အုပ်စုများ	၄	၅
၄	ကုန်းမပင်ကုတ်အိမ်သုံးသစ်ခြံစိုင်း (Cob Web)	ကနဦးအရင်းအမြစ် အမျိုးသားနှင့် အမျိုးသမီးများ	၅	၅
၅	အရင်းအမြစ်အသုံးပြုမှုပြဇယား (Asset Mapping)	ကနဦးလူထုအဖွဲ့အစည်း။	၄	၅
၆	အဖွဲ့အစည်းဆက်ဆံမှုပြဇယား (Veen Diagram)	ကနဦးအုပ်စုအဖွဲ့အစည်း၊ နယ်လှည့်ဆေးကုရေးမှူးများ၊ လူထုအဖွဲ့အစည်းများ၊ လူထုအဖွဲ့အစည်းများ။	၅	၅

မြေပုံဆွေးနွေးဆန်းစစ်ခြင်း

ရွှေတိဂုဏ်

- အသက်မွေးဝမ်းကြောင်း အတွက် လယ်လုပ်ငန်းကို သာအဓိကလုပ်ကိုင်ကြသည်။
- ဝမ်းသာအများအပြားရှိပါသည်။
- ဝမ်းထွက်နှုန်း နှင့် လယ်များ မြှော့ပွန်ခံသော ၅ နှစ် ထက်လျော့နည်းလာပါသည်။
- သီးခြားနေထိုင်သော အုပ်စုမရှိပါ။
- မြေပုံပြင်ခြင်းဖြင့် ကျေးဇူးတင်ဆေးပေးခန်း လိုအပ်ပါသည်။

၂။ ရာသီခွင်ပြုပြင်ကွဲဒီနီ (Seasonal Cleander)

ရွှေတီကွဲဒီနီ	ရာသီခွင်ပြုပြင်ကွဲဒီနီ											
အကြောင်းအရာ	ဧပြီ	မေ	ဇွန်	ဇူလိုင်	ဇူလိုင်	အောက်တိုဘာ	နိုဝင်ဘာ	ဒီဇင်ဘာ	ဇန်နဝါရီ	ဖေဖော်ဝါရီ	မတ်	ဧပြီ
လက်ယာလှုပ်လှိုင်း	-	-	vvv	vvv	vvv	vvv	vvv	vvv	vvv	vvv	vvv	vvv
အပူအအေး	☀	☀	☀	☁	☁	☁	☁	☁	☁	☁	☁	☁
ရေအရေအတွက်			=====	=====	=====	=====	=====	=====	=====	=====	=====	=====
ပွင့်တော်	ပွင့်တော်	-	☺	☺	-	☺	☺	-	-	☺	☺	☺
အားလပ်ချိန်	//////	-	-	-	-	-	-	-	-	-	//////	//////

ကုသိန္ဒရိဗြဟ္မစာပေအဖွဲ့အစည်း၏ဆင်းရဲခြင်း

- အဓိကအသက်မွေးဝမ်းကျောင်း အလုပ်မှာ လယ်လုပ်ငန်းဖြင့်ပါသည်။
- ဤအိမ်အကလုံးလုပ်ကိုင်ဖြည့်ဆည်းပေးရန်အတွက် နေ့စဉ်အလုပ်လုပ်ကိုင်ကြပါသည်။
- အဓိကလုပ်ငန်းကိုလုပ်ကိုင်ခြင်းဖြင့်သာ အချို့တွင် ဖက်ကောက်ခြင်း၊ နေ့စဉ်လုပ်ငန်း စသည်တို့ကိုလုပ်ကိုင်ကြပါသည်။
- ဆင်းရဲသော အိမ်ထောင်စုများ သည်နေ့စဉ်အလုပ်လုပ်ကိုင်ကြပါသည်။

၃။ ဥစ္စာရေးကြွယ်ဝမှုပြယော: (Wealth Ranking)

ဥစ္စာရေးကြွယ်ဝမှု ပြယော:

၁၃

ရက်စွဲ: ၂၀၂၀ ခုနှစ်၊ ဇူလိုင်လ ၂၅ ရက်

အသုံး	သတ်မှတ်ချက်	ဒီမင်တောင်စု အကျအဝေး	ကန့်သတ်ချက်
မြေလှည့်ဆေး ဒီမင်တောင်စု	လယ်၊ ဘိုကေယံ၊ မုန့်၊ TV၊ ဆိုလာ	၁၀	
မမြေလှည့် ဘေးဒီမင် တောင်စု	နေစားဝတ်ဆင်ရခြင်း၊ လယ်မိုင်ဘိုစု မှ မရှိခြင်း၊ ကြေးမမြေလှည့်ပါ။	၃	

ဥစ္စာတို့ ကြွယ်ဝမှုလမ်း

ဆွေးနွေးခြင်းနှင့် ဆန်းစစ်ခြင်း

- ရှေ့ပိုက်ကုန်

ကျေးဇူးတင်မပြောမီ သောအခိုက်ထက်စာ

ပြောအပ်ကြိုပါသည်။

- လယ်မရှိခြင်း၊ နေ့စားအလုပ်များသာလျှင်

ခြင်းကြောင့်မပြောမီဖြစ်ကြောင်းဖြစ်သည်။

- ကျေးဇူးတင်လမ်း၊ တံတား၊ အဆောက်အအုံစာသည်

ဖွံ့ဖြိုးရေးလုပ်ငန်းများ ကြိုလားပါက ကျွန်ုပ်တို့သာမဟုတ်

ဝမ်းဗျော်ကြီး အဆင်ပြေလာမည်။

၄။ ကျား၊မ ပင့်ကူအိမ်သုံးသပ်ခြင်း(Cob Web)

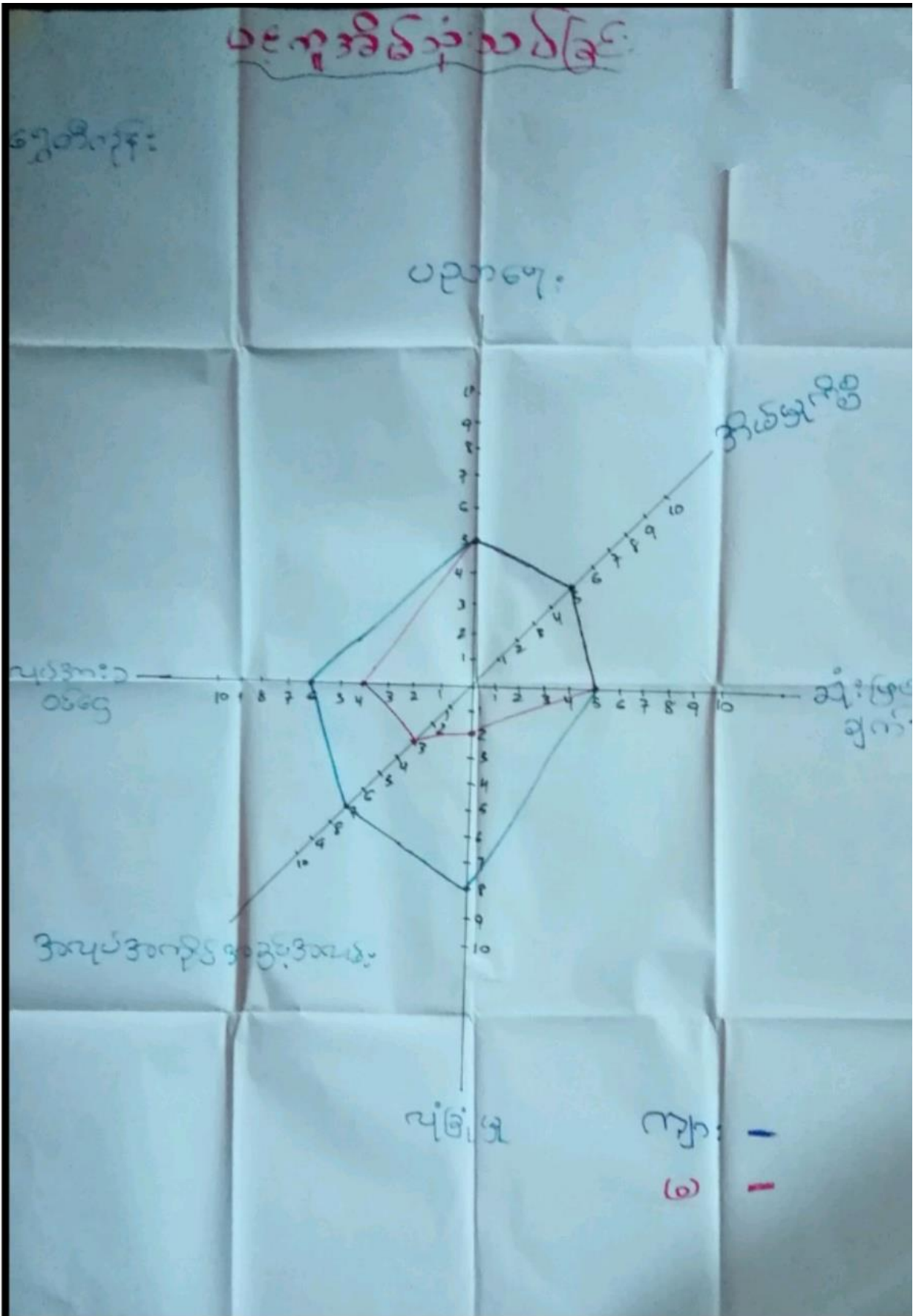

ပင် ကူ အိမ် သုံး သာ ဇွဲး

ဆွေးနွေး ဖြစ် နှင့် ဆန်းစစ် ဇွဲး

- ရွှေတိဂုဏ်ကျေးရွာတွင် ပညာရေး၊ အိမ်မှုတို့ဖြင့်၊ ဆုံးဖြတ်ချက်ချရာတွင် တန်းတူညီမျှမှု ဖြစ်ပါသည်။
- ကျေးရွာတွင် အမျိုးသမီးများသည် အမျိုးသားများကဲ့သို့ အားနည်းသောကြောင့် လျင်မြန်မှု ရှိရန် နည်းပါးသည်။
- အမျိုးသမီးများသည် အမျိုးသားများကဲ့သို့ အလုပ်ကြမ်းမလုပ်နိုင်သောကြောင့် အလုပ်အကိုင် အခွင့်အလမ်း ရှိရန် နည်းပါးသည်။ ၀၆၆၆ လည်း ရှိရန် နည်းပါးသည်။

၅။ အရင်းအမြစ်အသုံးချမှုပုံစံပြဇယား (Asset Mapping)

ရွှေဝါတိုက်	ကုဇ: ကဗြစ်သုံး	သပ်ရှုပြဇယား	က-၄ မ-၅
ဥက္က:	မ	ကျား +၈	လယ်
လက်တွန်းခက်		ဘိုင်းကြီးကျောင်း	
		စာသင်ကျောင်း	
		တောလုံးကွင်း	
		ညာဘာ	
		လယ်	

ကုမ္ပဏီ ကြွေးမြီများ ချုပ်ဆိုခြင်းပေးစာ

ကျား

မ

ကျား + မ

လက်ကျန်စာ

လယ်

ဘုန်းကြီးကျောင်း

စာထပ်ကျောင်း

ဘေးလုံကျောင်း

လမ်း

တံတား

ပိုင်းဆိုင်ရာ ဆွေးနွေးခြင်း၊ နှစ်စဉ် စစ်ပြင်၊
ရွှေ့တိကျစေရန်။

- အမျိုးသမီး သီးသန့် အသုံးပြုသော အရပ်၊
အမြစ်ဖျော့ မှားမရှိပါ။

- အမျိုးသား သီးသန့် အသုံးပြုထိန်းချုပ်သော
အရပ်၊ အမြစ်ဖျော့လက်ထွန်းစက်ဖြစ်သည်။

- နှစ်ဦးလုံး ထိန်းချုပ်အသုံးပြုမှုမှာ လယ်၊ ကျောင်း၊
ဘုန်းကြီးကျောင်း၊ လမ်း၊ တံတား၊ စသည်
ထို့ဖြစ်သည်။

၆။ အဖွဲ့အစည်းချိတ်ဆက်မှုပြဇယား (Veen Diagram)

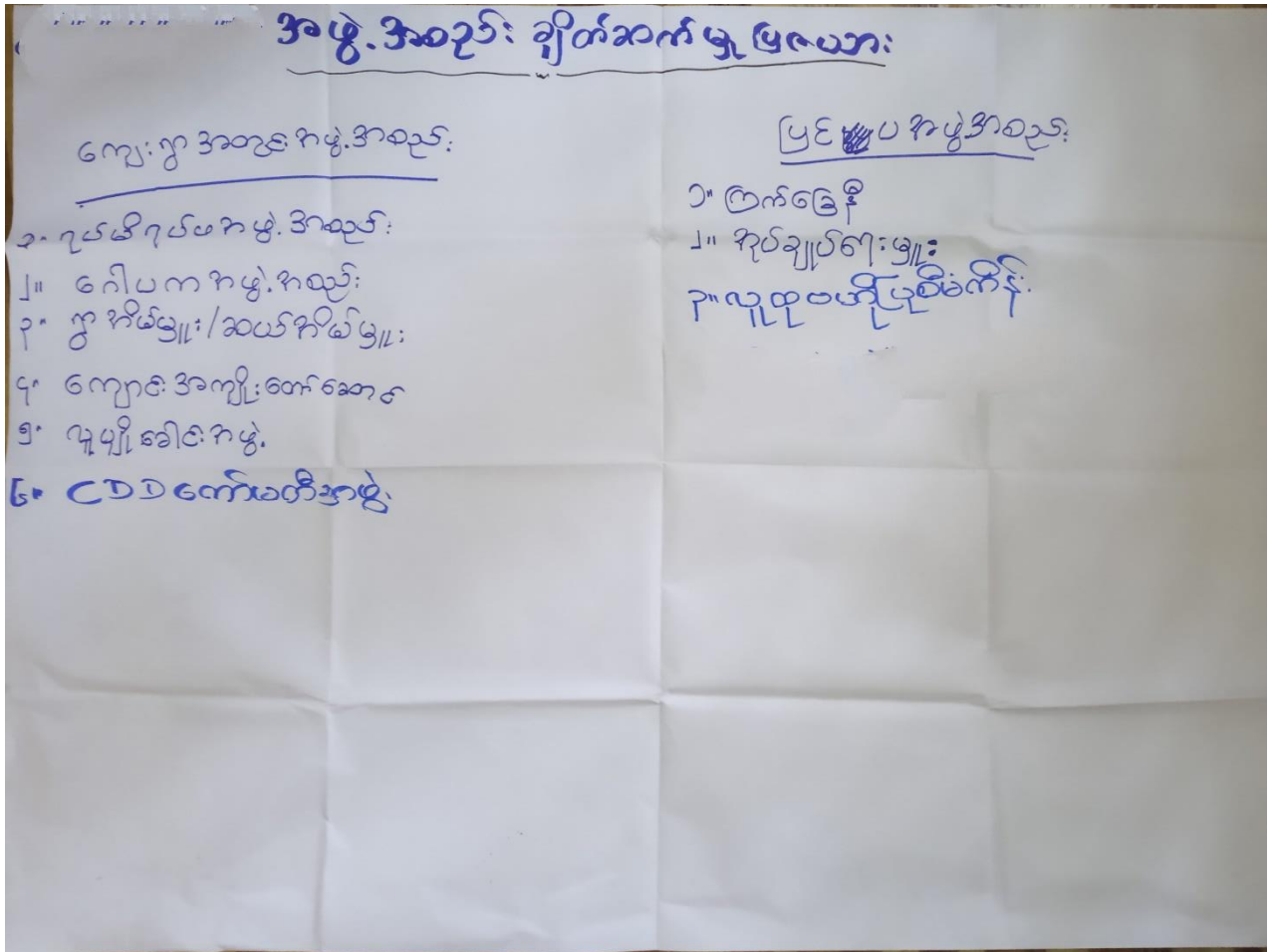

အဖွဲ့အစည်း ချိတ်ဆက်မှု ရေစာ:

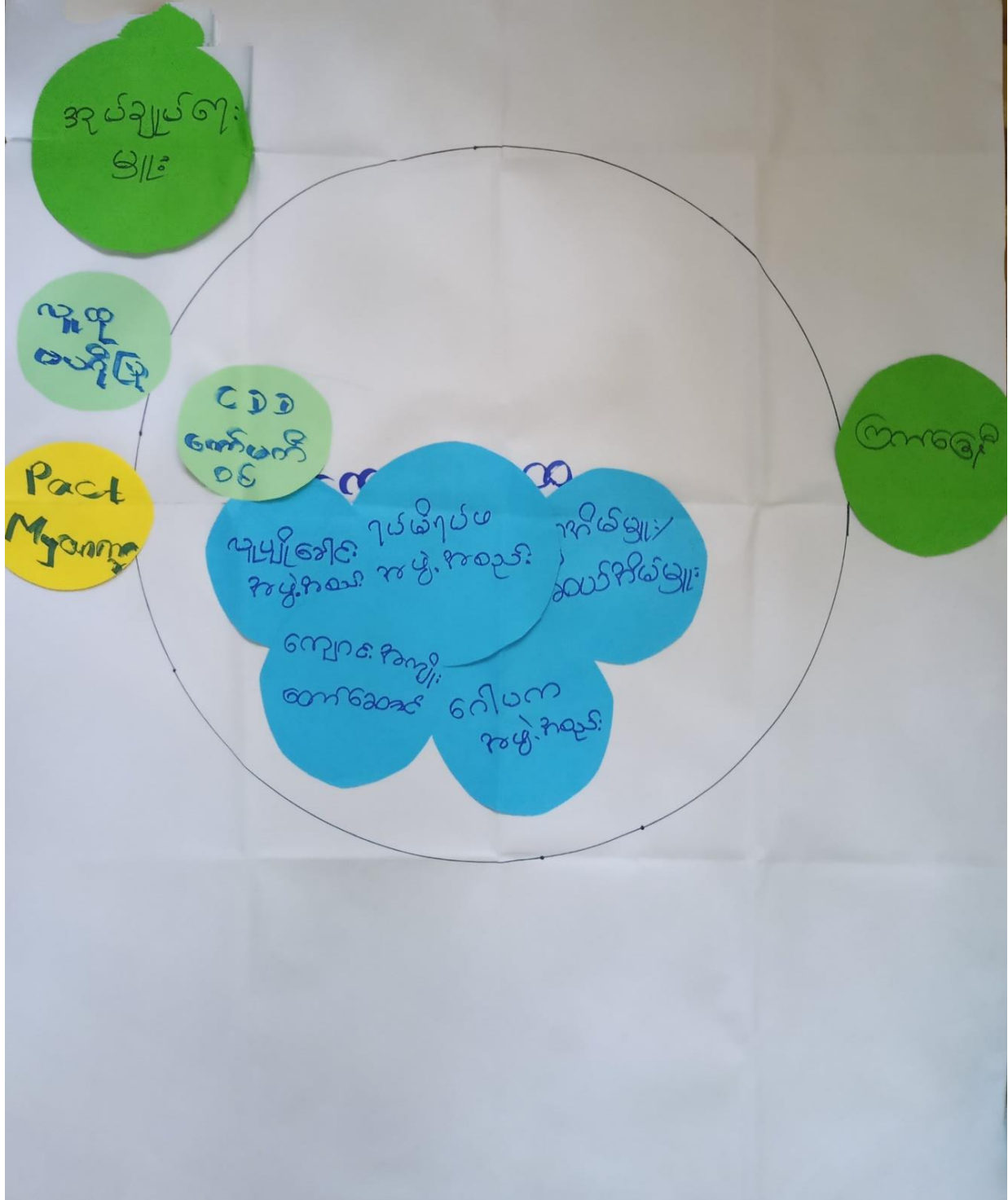

အဖွဲ့အစည်း ချိတ်ဆက်ပွင့်မြေပွင့်ဆွေးနွေး ဆိုက်ဆိုင်ခြင်း

- ဂြိုဟ်ဂြိုဟ်မအဖွဲ့၊ ဂေါ်ဝက အဖွဲ့၊ ဣအိတ်ရှူး၊ ဆယ်အိတ်ရှူး စသည် အဖွဲ့၊ ခြာ သည် ဂျပန်၊ ဂျာမနီ၊ ဆိုဗီယက်၊ စီး. ဇွ. ဂျာ. ဆိုဗီယက် ဒီ. ဘာသာဂျာ. ဆိုဗီယက် ကိစ္စ၊ ခြာ. တို့ ဆောင်ရွက်ကြပါသည်။
- ဣဗြိ ဂျာမနီ ဂေါ်ဝက အဖွဲ့၊ ဗွတ်တွင် အချိုးသမီး၊ ခြာ. မပါဝင်ပါ။ ကျွန်ုပ်အဖွဲ့၊ ခြာ. တွင် အချိုးသမီး ခြာ. ပါဝင်ပါသည်။
- ဣအိတ်ရှူး၊ ဆယ်အိတ်ရှူး၊ ဂျာမနီ ဂေါ်ဝက အဖွဲ့၊ ကျောင်း အကျိုးဆောင်အဖွဲ့ စသည် အဖွဲ့၊ ခြာ. သည် ဂျပန်၊ ဗြိတိန်၊ ဂျာ. စင်၊ အိတ်က အချိုး ကလောင်တွင် ပါဝင်ပါသည်။

၇။ ကော်မတီဝင်များရွေးချယ်ခြင်းနှင့် ကျေးရွာဖွံ့ဖြိုးရေးအစီအစဉ် ဆောင်ရွက်မှုမှတ်တမ်း



၈။ ကျေးရွာအချက်အလက်များ(PC 1)

ပုံစံ - ၈ - ၁ ကျေးရွာအခြေခံအချက်အလက်များ (Form PC 1)

လမ်းညွှန်ချက်။ ကျေးရွာတစ်ရွာသို့ ပထမဆုံးမိတ်ဆက်ခရီးသွားရောက်သောအခါ လူထုစည်းရုံးရေးမှူးသည် ကျေးရွာခေါင်းဆောင်များအားကျေးရွာအချက်အလက်များကိုပေတ္တာရပ်ခံ၍တောင်းခံရသည်။ ဤအချက်အလက်များကိုစီမံကိန်းမိတ်ဆက်အစည်းဝေးမတိုင်မီတောင်းခံရမည်။ စီမံကိန်းမိတ်ဆက်အစည်းဝေးတွင် လူထုစည်းရုံးရေးမှူးသည် ဤအချက်အလက်များအား စစ်ဆေးပြီး မှန်ကန်အောင်ပြုလုပ်ရမည်။ ပြီးနောက်တွင် လူထုစည်းရုံးရေးမှူးမှ သတင်းအချက်အလက်ထဲသို့ Tablets မှ တဆင့် ဖြည့်သွင်းရမည်။

ကျေးရွာခေါင်းဆောင် အမည် ဒေါ်စုစု	ကျေးရွာခေါင်းဆောင်၏ ဖုန်းနံပါတ် ၀၉-၇၆၃၀၄၄၆၃၄	လူထုစည်းရုံးရေးမှူး၏အမည် ဦးစင်စင်စင်
ပြည်နယ်/တိုင်းဒေသကြီး ကရင်	မြို့နယ် ဖျီဆွေ	ကျေးရွာအုပ်စု ကျွဲပကျီ
		ကျေးရွာ ရွှေစိဗျီ

က။ လူဦးရေ

လူမျိုးစု	အိမ်ထောင်စုအရေအတွက်	ကိုးကွယ်သည့်ဘာသာ	အိမ်ထောင်စုအရေအတွက်
လူမျိုးစု (၁) ချီကရင်	၂၂	ဘာသာ(၁) ဗုဒ္ဓ	၂၀
လူမျိုးစု (၂) ချီကရင်	၂၂	ဘာသာ(၂) ဗုဒ္ဓ	၂
လူမျိုးစု (၃) -----		ဘာသာ(၃) -----	
လူမျိုးစုရော -----		ဘာသာရော -----	
အခြား			
	အရေအတွက်		
မသန်စွမ်းသူများ			
သက်ကြီးရွယ်အိုများ (၆၅ နှစ် နှင့် အထက်)	၃		
စစ်ဘေးရှောင်			

	အမျိုးသား(အရေအတွက်)	အမျိုးသမီး(အရေအတွက်)	စုစုပေါင်းအရေအတွက်
လူဦးရေ	၇၀	၆၈	၁၃၈
လူမျိုးစု (၁)-----			
လူမျိုးစု (၂)-----			
လူမျိုးစု (၃)-----			
အခြား			
အိမ်ထောင်ဦးစီး			

(ခ)အခြေခံအဆောက်အအုံ အသုံးအဆောင်များ

စာသင်ကျောင်း	အမှတ် ခြစ်ပါ	ကျန်းမာရေး	အမှတ် ခပ်ပါ	ဘာသာရေးအဆောက် အအုံများ	အမှတ် ခြစ်ပါ
အထက်တန်းကျောင်း	<input type="checkbox"/>	ဆေးရုံ	<input type="checkbox"/>	စေတီ	<input checked="" type="checkbox"/>
အလယ်တန်းကျောင်း	<input type="checkbox"/>	ကျန်းမာရေးဌာန	<input type="checkbox"/>	ဘုန်းကြီးကျောင်း	<input checked="" type="checkbox"/>
မူလတန်းကျောင်း	<input checked="" type="checkbox"/>	ကျန်းမာရေးဌာနခွဲ	<input type="checkbox"/>	ဟိန္ဒူဘုရားကျောင်း	<input type="checkbox"/>
မူကြိုကျောင်း	<input type="checkbox"/>	ဆေးပေးခန်း	<input type="checkbox"/>	ခရစ်ယာန်ကျောင်း	<input type="checkbox"/>
အခြား	<input type="checkbox"/>	အခြား	<input type="checkbox"/>	ဗလီ	<input type="checkbox"/>
				အခြား	<input type="checkbox"/>
မှတ်ချက်		မှတ်ချက်		မှတ်ချက်	

(ဂ) ကျွမ်းကျင်သူများမှတ်တမ်း (ကျေးရွာတွင်နေထိုင်သော သို့မဟုတ် တခြားရွာမှလာရောက်သောကျွမ်းကျင်သူများ)

(၁) စာသင်ကျောင်း			(၂) ကျန်းမာရေး			(၃) လက်မှုပညာရှင်		
	ရွာတွင်နေထိုင်သူ	အခြားရွာမှလာသူ		ရွာတွင်နေထိုင်သူ	အခြားရွာမှလာသူ		ရွာတွင်နေထိုင်သူ	အခြားမှလ
မူလတန်းပြဆရာ/မ	<input type="checkbox"/>	<input checked="" type="checkbox"/>	ဆရာဝန်	<input type="checkbox"/>	<input type="checkbox"/>	လက်သမား	<input type="checkbox"/>	<input type="checkbox"/>
အထက်တန်းပြဆရာ/မ	<input type="checkbox"/>	<input type="checkbox"/>	လက်ထောက်ကျန်းမာရေးမှူး	<input type="checkbox"/>	<input type="checkbox"/>	ဝန်းရံ	<input type="checkbox"/>	<input type="checkbox"/>
အလယ်တန်းပြဆရာ/မ	<input type="checkbox"/>	<input type="checkbox"/>	အမျိုးသမီးကျန်းမာရေးဆရာမ	<input type="checkbox"/>	<input type="checkbox"/>	လျှပ်စစ်ကျွမ်းကျင်ပီးသမား	<input type="checkbox"/>	<input type="checkbox"/>
မူကြိုဆရာ/မ	<input type="checkbox"/>	<input type="checkbox"/>	သားဖွားဆရာမ	<input type="checkbox"/>	<input type="checkbox"/>	ရေပိုက်သွယ်သူ	<input type="checkbox"/>	<input type="checkbox"/>
အခြား	<input type="checkbox"/>	<input type="checkbox"/>	ပြည်သူ့ကျန်းမာရေးလုပ်သား	<input type="checkbox"/>	<input type="checkbox"/>	စက်ပြင်ဆရာ	<input type="checkbox"/>	<input type="checkbox"/>
မှတ်ချက်			မှတ်ချက်	အဂ္ဂိယကောလိပ်		မှတ်ချက်		

(ဃ) ကျေးရွာသို့ ရောက်ရှိနိုင်သည့်လမ်းအခြေအနေ / ကျေးရွာတစ်ရွာသည် ၎င်း၏ကျေးရွာအုပ်စုနှင့် ဆက်သွယ်ထားသောလမ်းအခြေအနေ (အောက်ပါတို့ကိုတိုင်းပါ)

- ကျောက်ကြမ်းလမ်း ကတ္တရာလမ်း ကွန်ကရစ်လမ်း မော်တော်ဆိုင်ကယ်လမ်း
- ကျောက်ခင်းလမ်း မြေသားလမ်း လူသွားလမ်း အခြား _____

(င) ကျေးရွာဖွံ့ဖြိုးမှုစီမံချက်

ပိုင်းပါ

(၁) လူထုပဟိုပြုစီမံကိန်းမစတင်မှီ ဤကျေးရွာတွင်ကျေးရွာဖွံ့ဖြိုးမှု ရှိပါသည်/မရှိပါ/မသိပါ

စီမံချက်ရှိခဲ့ပါသလား?

(၂) ရှိခဲ့ပါလျှင် ဤစီမံချက်ကို မည်သည့် ခုနှစ်တွင်ပြင်ဆင်ခဲ့ပါသနည်း? နှစ်-----/မသိပါ

(၃) ဤစီမံချက်ကို မြို့နယ်မှအတည်ပြုခဲ့ပါသလား? ပြုခဲ့ပါသည်/မပြုခဲ့ပါ /မသိပါ

(စ) ရေးအကွာအဝေး

(၁) ဤကျေးရွာ၏ပဟိုမှ၎င်းကျေးရွာအုပ်စု၏ပဟိုအထိခရီးမိုင်မည်မျှကွာဝေးသနည်း? မိုင် ၅.၅၇ မသိပါ

(၂) ဤကျေးရွာမှ ၎င်းကျေးရွာအုပ်စု၏ပဟိုအထိသွားလာရာတွင်ကြာမြင့်သည့်အချိန်။

ခြောက်သွေ့ရာသီတွင်ကြာချိန် ၁၂.၀၀ ----- ထော်လာဂျီ/မော်တော်ဆိုင်ကယ်/ခြေလျင်/လား/မော်တော်ဘုတ်/
အခြား -----

မိုးရာသီတွင်ကြာချိန် ၁၂.၀၀ ----- ထော်လာဂျီ/မော်တော်ဆိုင်ကယ်/ခြေလျင်/လား/မော်တော်ဘုတ်/
အခြား -----

(ဆ) ပတ်ဝန်းကျင်ဆိုင်ရာသဘာဝဘေးအန္တရာယ်

ဤကျေးရွာတွင်ရေကြီးခြင်းကဲ့သို့ သဘာဝဘေးအန္တရာယ်ကျရောက်ဖူးခြင်း ရှိပါသလား။

မရှိပါ ရှိပါသည် ရှိလျှင်ဖော်ပြပါ-----

(ဇ) ကျေးရွာတွင် ဖွဲ့စည်းထားသော အဖွဲ့အစည်းများ

လူထုပဟိုပြုစီမံကိန်းမတိုင်မီ ဤကျေးရွာတွင် ကျေးရွာဖွံ့ဖြိုးရေးအတွက် အစိုးရ(သို့)ရွာသားများကိုယ်တိုင်(သို့) စီမံကိန်းတစ်ခုခုမှ ဖွဲ့စည်းထားသည့် အဖွဲ့အစည်းများရှိပါသလား။

(၁) -----

(၂) -----

(ဈ) အထွေထွေအုပ်ချုပ်ရေး ဦးစီးဌာန (GAD) မှ မှတ်တမ်းတင်ထားခြင်း

ဤကျေးရွာသည် အထွေထွေအုပ်ချုပ်ရေး ဦးစီးဌာန (GAD) မှ မှတ်တမ်းတင်ထားမှု ရှိပါသလား။

မရှိပါ ရှိပါသည်

ကျေးရွာခေါင်းဆောင်

အမည် ဒေါ်မာဂင်

လက်မှတ်  နေ့စွဲ ၂၈-၅-၂၀၁၉

လူထုစည်းရုံးရေးမှူး

အမည် ဦးစိုးဝင်းမေဝင်း

လက်မှတ်  နေ့စွဲ ၂၈-၅-၂၀၁၉

၉။ စီမံကိန်းစက်ဝန်းအချိန်ဇယား(PC 2)

ပုံစံ - ၀-၂ - စီမံကိန်းစက်ဝန်းအချိန်ဇယား (PC 2)

လမ်းညွှန်ချက်။ သက်ဆိုင်ရာလူထုစည်းရုံးရေးမှူး/လက်ထောက်နည်းပညာမှူးများမှ စီမံကိန်းစက်ဝန်းအဆင့်တစ်ခုစီပြီးစီးတိုင်းကျေးရွာနှင့် ကျေးရွာအုပ်စုအတွက် ဤပုံစံကိုဖြည့်သွင်းရမည်။

စည်းရုံးရေးမှူး/လက်ထောက်နည်းပညာရေးမှူးဝန်ထမ်း အမည် - မျိုးစင်စေတီ

နေ့စွဲ ၄.၆.၂၀၁၉ စက်ဝန်းအားအမှတ်ခြံပိ စက်ဝန်း(၁) စက်ဝန်း(၂) စက်ဝန်း(၃) စက်ဝန်း(၄)

ပြည်နယ်/တိုင်း ကရင် မြို့နယ် ကျွန်းသွေ ကျေးရွာအုပ်စု ကျွန်းသွေ ကျေးရွာ ကျွန်းသွေ

စီမံကိန်းအဆင့်အမျိုးအမည်များ	နေ့စွဲ		အစည်းအဝေးတွင်တက်ရောက်သူအရေအတွက်					
	စတင်သည့်နေ့	ပြီးဆုံးသည့်နေ့	အမျိုးသားအရေအတွက်	အမျိုးသမီးအရေအတွက်	အိမ်ထောင်စုအရေအတွက်	လူမျိုးစုတက်ရောက်သူအရေအတွက်နှင့် လူမျိုးစုအမည်	အိမ်ထောင်စုပေါင်း	အိမ်ထောင်စု %
၁။ ကျေးရွာစီမံကိန်း မိတ်ဆက်အစည်းအဝေး	၄.၆.၁၉	၄.၆.၁၉	၇	၁၄	၂၁	၂၁ ကရင်		
၂။ ကျေးရွာဖွံ့ဖြိုးရေး စီမံချက်ရေးဆွဲခြင်း အစည်းအဝေး	၄.၆.၁၉	၄.၆.၁၉	၇	၁၄	၂၁	၂၁ ကရင်		
၃။ ကျေးရွာအုပ်စု လုပ်ငန်းဆုံးဖြတ်ချက်ချသည့်အစည်းအဝေး								
၄။ မြို့နယ်အဆင့်စီမံကိန်းရေးဆွဲရေးနှင့်အကောင်အထည်ဖော်ရေးကော်မတီ၏			မလို	မလို	မလို	မလို		

၁၀။ ကျေးရွာဖွံ့ဖြိုးရေးဦးစားပေးအစီအစဉ် (PC 3)

ပုံစံ - ၀-၃ ကျေးရွာဖွံ့ဖြိုးရေး ဦးစားပေးအစီအစဉ် (Form PC 3)

လမ်းညွှန်ချက်၊ အဆင့်(၃)ကျေးရွာဖွံ့ဖြိုးရေးမှန်းချက်အစည်းအဝေးပြီးဆုံးသောအခါ ကျေးရွာစီမံကိန်း အထောက်အကူပြု ကော်မတီသည် လူထုစည်းရုံးရေးမှူးအကူအညီဖြင့် ဤပုံစံကိုပြည့်စုံအောင် ဖြည့်သွင်းရမည်။	
လူထုစည်းရုံးရေးမှူး/ဝန်ထမ်း အမည် သုဗ္ဗင်္ဂ ၀၆၈၀၀၆	
နေ့စွဲ ၄. ၆. ၂၀၁၉	စက်ဝန်းအား အမှတ်ခြစ်ပါ (✓) <input type="checkbox"/> စက်ဝန်း(၁) <input type="checkbox"/> ၁၃ စက်ဝန်း(၂) <input type="checkbox"/> စက်ဝန်း(၃) <input type="checkbox"/> စက်ဝန်း(၄) <input type="checkbox"/>
ပြည်နယ်/ခရိုင် ကရင်	မြို့နယ် ကျွန်းမြို့နယ်
ကျေးရွာအုပ်စု ကျွန်းကျ	ကျေးရွာ ရွာကံကျ

က။ အခက်အခဲအတားအဆီးများအားဆွေးနွေးခြင်း - ယခုလက်ရှိအခြေအနေတွင်ဤကျေးရွာဖွံ့ဖြိုးတိုးတက်ရေးအတွက် အဓိကအခက်အခဲအတားအဆီးများသည် မည်သည့်များဖြစ်ပါသနည်း။ (အမျိုးသား/သမီး အနည်းဆုံးအခက်အခဲ ၅ ခုစီဖော်ပြပါ)

အုပ်စုဖွဲ့ဆွေးနွေးမှုများမှ တင်ပြသောအခက်အခဲအတားအဆီးများ	
- ကျောင်း ဆိုက်သင်ကြားပေးခြင်းမရှိဘဲ ကလေးများ ကျောင်းသို့ မရောက်ရှိနိုင်ခြင်း။	<input type="checkbox"/> ကျား <input type="checkbox"/> မ <input type="checkbox"/> ကျား+မ
- အေးစေ့စေ့ ချိတ်ဆက်ပေးခြင်းမရှိဘဲ ရွာတွင်းအေးစေ့စေ့ ချိတ်ဆက်ပေးခြင်းမရှိခြင်း။	<input type="checkbox"/> ကျား <input type="checkbox"/> မ <input type="checkbox"/> ကျား+မ
- ရွာတွင်း မီးဖိုချောင်ရုံ အခက်ခဲ ဖြစ်ခြင်း။	<input type="checkbox"/> ကျား <input type="checkbox"/> မ <input type="checkbox"/> ကျား+မ
- ကျောင်းခြံစည်းရုံးမှု မရှိဘဲ ကျောင်းဆရာတော်များ ချိတ်ဆက်ပေးခြင်းမရှိခြင်း။	<input type="checkbox"/> ကျား <input type="checkbox"/> မ <input type="checkbox"/> ကျား+မ
	<input type="checkbox"/> ကျား <input type="checkbox"/> မ <input type="checkbox"/> ကျား+မ

ခ။ မျှော်မှန်းခြင်း- နောင်လာမည့် (၅) နှစ် အတွင်း ကျေးရွာဖွံ့ဖြိုးရေး မျှော်မှန်းလျာထားချက်များအား တင်ပြပါ။

အုပ်စုဖွဲ့ဆွေးနွေးမှုများမှ တင်ပြသောအခက်အခဲအတားအဆီးများ	
- ကျောင်း ဆိုက်သင်ကြားပေးခြင်းမရှိဘဲ ကလေးများ ကျောင်းသို့ မရောက်ရှိနိုင်ခြင်း။	<input type="checkbox"/> ကျား <input type="checkbox"/> မ <input type="checkbox"/> ကျား+မ
- အေးစေ့စေ့ ချိတ်ဆက်ပေးခြင်းမရှိဘဲ ရွာတွင်းအေးစေ့စေ့ ချိတ်ဆက်ပေးခြင်းမရှိခြင်း။	<input type="checkbox"/> ကျား <input type="checkbox"/> မ <input type="checkbox"/> ကျား+မ
- ရွာတွင်း မီးဖိုချောင်ရုံ အခက်ခဲ ဖြစ်ခြင်း။	<input type="checkbox"/> ကျား <input type="checkbox"/> မ <input type="checkbox"/> ကျား+မ
- ကျောင်းခြံစည်းရုံးမှု မရှိဘဲ ကျောင်းဆရာတော်များ ချိတ်ဆက်ပေးခြင်းမရှိခြင်း။	<input type="checkbox"/> ကျား <input type="checkbox"/> မ <input type="checkbox"/> ကျား+မ
	<input type="checkbox"/> ကျား <input type="checkbox"/> မ <input type="checkbox"/> ကျား+မ

က။ လူထုစီမံကိန်း၏ လာမည့် (၄)နှစ်အတွက် အကျိုးဝင်သော ဦးစားပေး ဖွံ့ဖြိုးတိုးတက်မှု လုပ်ငန်း အစီအစဉ်များအားဖော်ပြပါ။

ဦးစားပေး အဆင့် သတ်မှတ်ချက်	ကျေးရွာအတွက် ဦးစားပေး ဖွံ့ဖြိုးတိုးတက်မှု လုပ်ငန်းစဉ်များ	အဆိုပြုသူ (အမျိုးသားများ/ အမျိုးသမီးများ/အမျိုးသား+ အမျိုးသမီး)	အခန်းကဏ္ဍ	ခန့်မှန်း ကုန်ကျစရိတ်	အကျိုးခံစားခွင့်ရှိသူခန့်မှန်းခြေအရေအတွက်		
					ကျား	မ	ပေါင်း
၁	သုံးစွဲမှု ကွဲပြားမှု လျှော့ချရေး	၀၇+၁၀					
၂	ရေပေးချက်	၀၇+၁၀					
၃	ဆိုက်ကပ်	၀၇+၁၀					
၄	လျှော့စားခြင်းနှင့် အတတ်ပညာပေးခြင်း	၁၀					
၅							

ဃ။ လူထုစီမံကိန်း၏ လာမည့် (၄) နှစ်အတွက် အကျိုးမဝင်သော ဦးစားပေး ဖွံ့ဖြိုးတိုးတက်မှု လုပ်ငန်း အစီအစဉ်များအားဖော်ပြပါ။

အဆင့်	ကျေးရွာအတွက် ဦးစားပေး ဖွံ့ဖြိုးတိုးတက်မှု လုပ်ငန်းစဉ်များ	အဆိုပြုသူ (အမျိုးသားများ/ အမျိုးသမီးများ/အမျိုးသား+ အမျိုးသမီး)	အခန်းကဏ္ဍ
၁			
၂			
၃			
၄			
၅			

ခေါင်းဆောင်၊ ကျေးရွာစီမံကိန်းအထောက်အကူပြုကော်မတီမှအတည်ပြုသည်။

အမည် ဒေါ်မောင်မောင် လက်မှတ် [လက်မှတ်] နေ့စွဲ ၄-၆-၂၀၁၉

၁၁။ အစည်းဝေးမှတ်တမ်းများ

အစည်းအဝေးမှတ်တမ်း

ကျေးရွာအမည် - ရွှေစိတကျိ

အချိန်/နေ့ရက် - ၆-၂၀၁၉

ကျေးရွာအုပ်စုအမည် - ကျပ်ပေါက်

နေရာ - ဒဂုံညောင်ကျေးရွာ၊ ရေဒါ

အစည်းအဝေးပြုလုပ်ရခြင်းအကြောင်းအရာ ... ပါးစုံရွာကြီး၏ အစည်းအဝေး

ဆွေးနွေးချက်နှင့် ဆုံးဖြတ်ချက်

ပဏာမဦးစွာ အစည်းအဝေးတက်ရောက်လာသူများကို (၇၀ - ၈၀) ကောက်ယူခဲ့ပါသည်။ ဆို့ဖောက် လူထုစည်းရုံးရေး ဖွဲ့စည်း အစည်းအဝေး၏ ရည်ရွယ်ချက် ၅၆ စီမံကိန်းမိတ်ဆက် (၁၅) ချက်ကို ပြန်လည် ဂရုပြုခဲ့ပါသည်။ ဆက်လက်ပြီး ဒဂုံညောင်ရွာကျေးရွာအုပ်စုအဖွဲ့အစည်း ဝေးပြေးကြား ဝါသည်။ ဆို့ဖောက် လူထုဆန်းစစ်ခြင်းများကိုလည်း ပြန်လည်ဆွေးနွေးခဲ့ကြပါသည်။ ကျေးရွာ၏ အခက်အခဲပြဿနာ၊ ဆွေးနွေးချက် ၅၆ ဖွဲ့စည်းရေး ဝါသည်များကို ပြန်လည်ဆွေးနွေးခဲ့ပါသည်။ လက်စောက်နည်းပညာဖွဲ့စည်း စီမံကိန်း၏ အကျိုးစီးပွားအကျိုးစီးပွားများကို ပြန်လည် ဂရုပြုခဲ့ပါသည်။ ဆက်လက်ပြီး ကော်မတီဝင်များ၏ တာဝန်များ၊ ဆောင်ရွက်ရမည့် အရာများကို ပြန်လည် ဂရုပြုပြီး ကော်မတီဝင်များကို ပြန်လည်

အထည်ပြုခံပါသည်။ တို့အား ကျေးဇူးတင်စွာ ဝမ်းသာစွာ
ပေးအပ်ပေးရန် ပြောကြားပြီး အထူးအဝေးကို ဒီဇာယံ
ရရှိပါသည်။

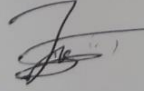
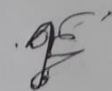
တံတားပြုသူ - အမည် - နိုင်ငံရေးလက်မှတ် -  နေ့ရက် - ၄. ၆. ၂၀၁၉
အထည်ပြုသူ - အမည် - ဒေါ်မာရီ လက်မှတ် -  နေ့ရက် - ၄. ၆. ၂၀၁၉

၁၂။ ကဏ္ဍအလိုက်ဦးစားပေးဖွံ့ဖြိုးရေးလုပ်ငန်းစဉ်များ

ကဏ္ဍအလိုက်စာရင်းအကျဉ်းချုပ်စာတမ်း

ကျေးဇူး - ရွှေတိဂုံတိုင်း

ကဏ္ဍ	စီစဉ်သူ	အခြေအနေ	ဒဂုန်မြို့နယ်			ပုံနှိပ်	ထောက်ပံ့မှု (သို့) ငွေကြေး	အခြား
			က	ခ	က+ခ			
ဒဂုန်မြို့နယ်အတွင်းရှိ အထောက်အကူပေးရေး (လမ်းထိန်း၊ ရေ၊ ဂရု၊ ပြင်ဆင်ရေး)		၃။ ဆိုက်ကား			၈၈၂၀	၂၅၅၀	၂၅၅၀	
ကျေးဇူးတင်စာအုပ်များ၊ အစားအသောက်များ၊ အစားအသောက်များ	၁။	သုံးစွဲမှုစာရင်းအကျဉ်းချုပ်			၈၈၂၀	၂၅၅၀	၂၅၅၀	
	၂။	ဆေးပေးရေး			၈၈၂၀	၂၅၅၀	၂၅၅၀	
	၃။	အစားအသောက်များ			၈၈၂၀	၂၅၅၀	၂၅၅၀	
အထောက်အကူပေးရေး								
အထောက်အကူပေးရေး								
အထောက်အကူပေးရေး								