

ပြည်ထောင်စုသမ္မတ မြန်မာနိုင်ငံတော် အစိုးရ  
စိုက်ပျိုးရေး၊ မွေးမြူရေးနှင့် ဆည်မြောင်းဝန်ကြီးဌာန  
ကျေးလက်ဒေသဖွံ့ဖြိုးတိုးတက်ရေးဦးစီးဌာန  
ပျော်ဘွယ်မြို့နယ်



လူထုပတ်ဝန်းကျင်ဖွံ့ဖြိုးရေး  
National Community Driven Development Project  
(NCDDP)



ကျေးရွာဖွံ့ဖြိုးရေးအစီအစဉ်  
Village Development Plan (VDP)  
ရေဖြူကျေးရွာ၊ဖောင်းတောကျေးရွာအုပ်စု

၂၀၂၀ ခုနှစ်

ပျော်ဘွယ်မြို့





မာတိကာ

- ၁။ မြို့နယ်မြေပုံ
- ၂။ ကျေးရွာမြေပုံ(တည်နေရာ)
- ၃။ အုပ်စုတွင်ပါဝင်သောကျေးရွာများစာရင်း
- ၄။ ကျေးရွာအခြေခံအချက်အလက်များ (ကျေးရွာသမိုင်းကြောင်း)
- ၅။ လူထုပူးပေါင်းပါဝင်သော လူမှုဆန်းစစ်ခြင်းနှင့် အကဲဖြတ်ခြင်းလုပ်ငန်းစဉ်(PSA/PRA)အကျဉ်းချုပ်ဇယား
- ၆။ ကျေးရွာဖွံ့ဖြိုးရေးအစီအစဉ်အတွက်အသုံးပြုခဲ့သော PRA tools များနှင့်တစ်ခုချင်းစီအတွက် သုံးသပ် ချက်များ
- ၇။ ကော်မတီဝင်များရွေးချယ်ခြင်းနှင့်ကျေးရွာဖွံ့ဖြိုးရေးအစီအစဉ်ဆောင်ရွက်မှုမှတ်တမ်းခါတ်ပုံများ
- ၈။ ကျေးရွာအချက်အလက် (ပုံစံ-၁)
- ၉။ စီမံကိန်းစက်ဝန်းအချိန်ဇယား (ပုံစံ-၂)
- ၁၀။ ကျေးရွာဖွံ့ဖြိုးရေးဦးစားပေးအစီအစဉ် (ပုံစံ-၃)
- ၁၁။ အစည်းအဝေးမှတ်တမ်းများ
- ၁၂။ ကဏ္ဍအလိုက်ဦးစားပေးဖွံ့ဖြိုးရေးလုပ်ငန်းစဉ်များ



၁။ ဖျော်ဘွယ်မြို့နယ် မြေပုံ

ဖျော်ဘွယ်မြို့နယ်အခြေပြမြေပုံ

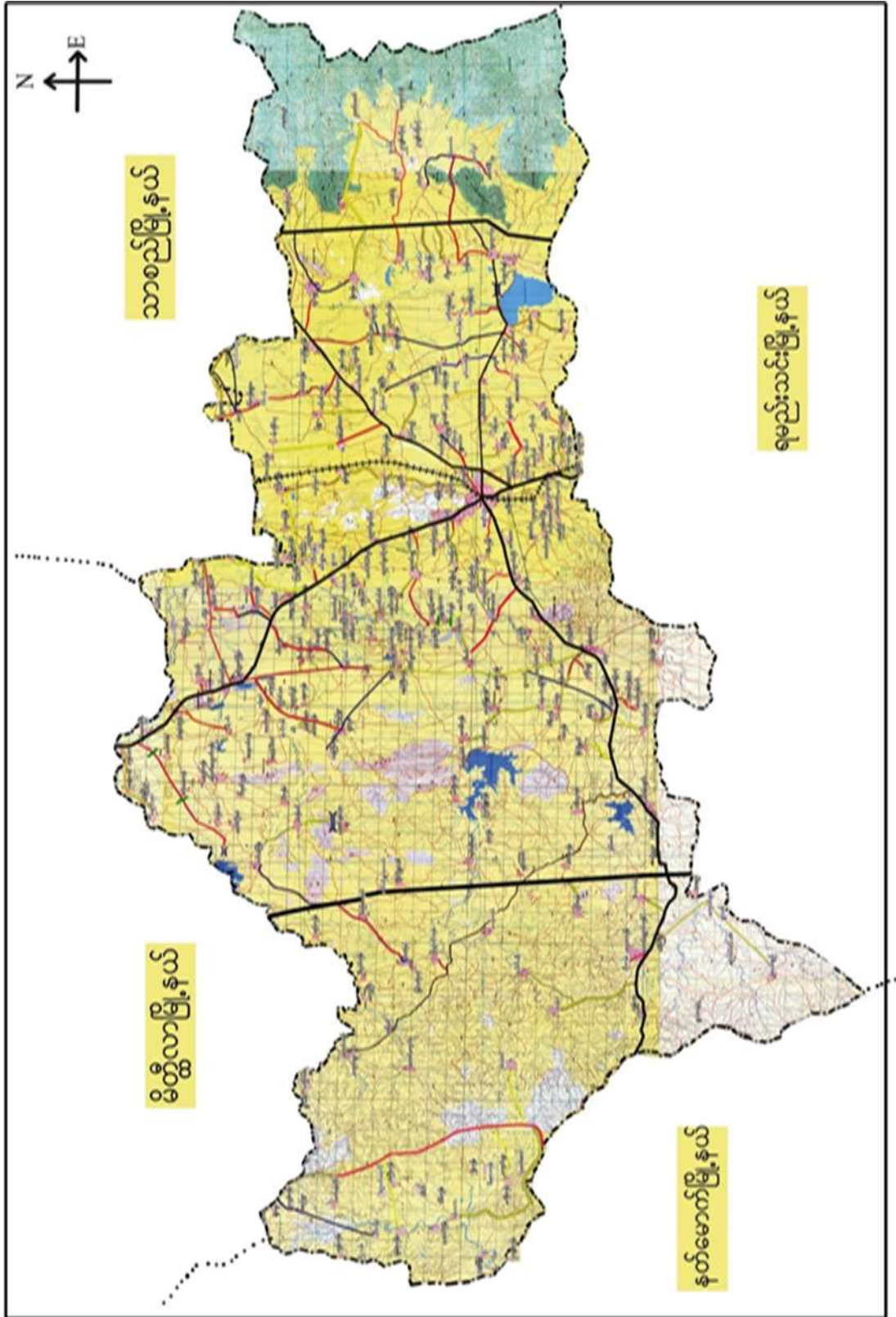



ဖောင်းတောကျေးရွာအုပ်စုပြင်မြေပုံ

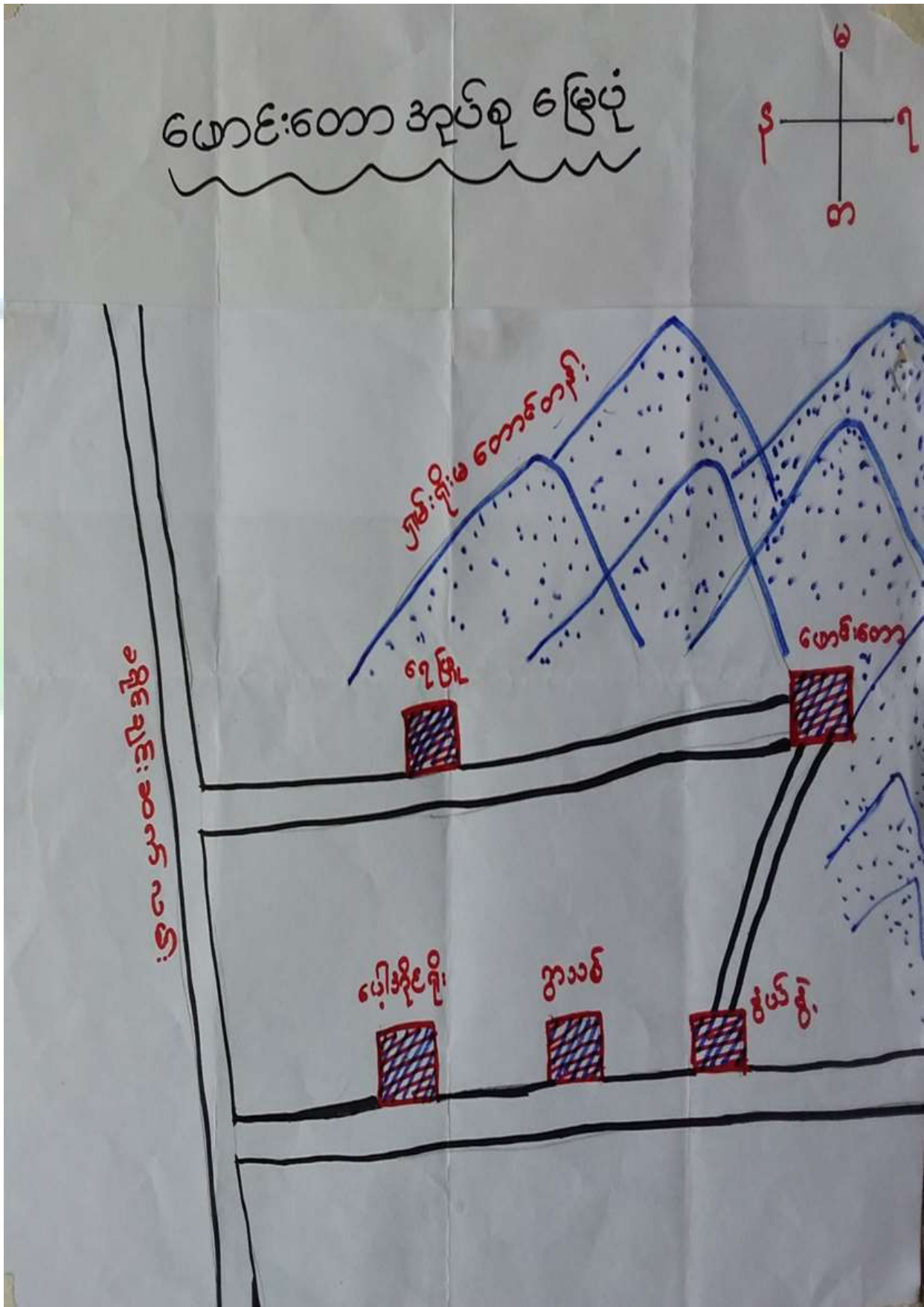



၃။ ကျေးရွာအုပ်စုတွင်ပါဝင်သော ကျေးရွာများ

၁။ ဖောင်းတော      ၂။ ရေဖြူ      ၃။ နွယ်နွဲ့      ၄။ ရွာသစ်      ၅။ ပေါ့အိုင်ရိုး

၄။ ကျေးရွာ၏အခြေခံအချက်အလက်များ

ကျေးရွာသမိုင်းအကျဉ်း

ရေဖြူ ကျေးရွာသမိုင်း

ရေဖြူ ကျေးရွာသည် မြောက်ဘက်တွင် ရှိပြီး အရှေ့ဘက်တွင် တောင် (၁၅) မိုင်ခန့် အကွာတွင် တည်ရှိပြီး ရှမ်းရိုးမ တောင်တန်း၏ ခြေရင်းတွင် တည်ရှိသော ကျေးရွာလေး တစ်ရွာဖြစ်ပါသည်။ သောတသုံး ရေအလွန် ရွားပါးသောကြောင့် ကလေးငယ်များမှာ စိခစ်များ ဓမ္မေး ဓမ္မာဖြင့် မျိုးပဲ သရေစာဝေငွေခြစ်ကို အလွန်မပျော်ပဲ သောတရေခတ်လာလျှင် အလွန်ပျော် မြူးကြပါသည်။ တစ်ရွာလုံး မုန့်ဘာသာကို ကျိုးကွယ်ကြပါသည်။ တောင်ဟာလုပ်ငန်းနှင့် မွေးမြူရေးလုပ်ငန်းကို ကစီကလုပ်ကိုင်ကြသည်။ တောင်း၊ ဖျာ ဗေဒိတ်လုပ်ခြင်း လုပ်ငန်းနှင့်လည်း ကာကွယ်မွေးဝမ်းကြောင့်ဖြူကြသည်။ နိမ့်ခြေ (၆၈) နိမ့်ရှိပြီး ပညာရေးမှာ မူလတန်းကျောင်း ရှိပါသည်။ ရေဖြူ ကျေးရွာဟု ခေါ်တွင်ခြင်းမှာ ရွာ၏ မြောက်ဘက် တောင်ခြေတွင် ရှိသော ရေတွင်းမှာ ရေအဖြူရောင် တွက်ရှိ သည်ကို အစွဲပြုပြီး ရေဖြူ ကျေးရွာဟု ခေါ်တွင်ခြင်းဖြစ်သည်။



- ထိခိုက်လွယ်သောအုပ်စုများလူဦးရေ ( သက်ကြီး၊ မြေယာမဲ့၊ မသန်စွမ်းအုပ်စုများ)

သက်ကြီး	မြေယာမဲ့	မသန်စွမ်း
( ၂၅ )	၃	( ၁ )

- ကျေးရွာတွင်းရရှိနိုင်သော ဝန်ဆောင်မှုများ (ကျန်းမာရေးဆေးခန်း၊ စာသင်ကျောင်း)

ဆေးရုံ/ဆေးခန်း	စာသင်ကျောင်း	စာကြည့်တိုက်	မူကြိုကျောင်း	ဈေး
မရှိ	ရှိ	မရှိ	မရှိ	မရှိ

- ရွာသူရွာသားများ၏ အဓိကစီးပွားရေးလုပ်ငန်း ( စိုက်ပျိုးမွေးမြူရေး၊ အခြားသီးနှံများ)

မွေးမြူရေး		စိုက်ပျိုးရေး		အခြား
ခိုင်းနွား၊ဆိတ်	ဝက်၊ကြက်	ငရုပ်၊စပီး	ပြောင်း၊ပဲ၊ဝါ	-

- အဓိကရရှိနိုင်သောအရင်းအမြစ်များ

ကျောက်	သဲ	ကျောက်ဆွေး	လျင်းမြေ	အခြား
ရှိ	ရှိ	ရှိ	မရှိ	-

- ကျေးရွာနှင့်သက်ဆိုင်သောအခြားအရင်းအမြစ်များ

သောက်သုံးရေရရှိနိုင်မှု	မြေလွတ် မြေရိုင်း	ဆည်ရေသောက်ဧရိယာ	အခြား
ရှိ	ရှိ	မရှိ	-



၅။ လူထုပူးပေါင်းပါဝင်သော လူမှုဆန်းစစ်ခြင်းနှင့် အကဲဖြတ်ခြင်းလုပ်ငန်းစဉ် (PSA/ PRA) အကျဉ်းချုပ်ဇယား

စဉ်	ကရိယာများ (PRA Tools)	ရက် စွဲ	ဦးတည်အုပ်စုနှင့် ရည်ရွယ်ချက်များ	တက်ရောက်သူ			အဓိကဆွေးနွေးချက်များ
				ကျား	မ	ပေါင်း	
၁	ကျေးရွာလူမှုရေး၊ အရင်းအမြစ်ပြမြေပုံ (Social Map/ Resource Map)	၂၈.၁၁.၂၀၁၉	ရပ်မိရပ်ဖ၊ ကော်မတီဝင်များ၊ ကျေးရွာလူထုများ မြေပုံအားအသုံးပြု၍ ၎င်းတို့၏ အဓိကပြဿနာများ၊ အရင်းအမြစ်များနှင့် အခြေခံအဆောက် အအုံများ၊	၁၀	၅	၁၅	ကျေးရွာလူထု၏ ထင်ရှားသောမြေနေရာ၊အခြေခံ အဆောက်အအုံများ၊တိုင်းရင်းသ ားနှင့် ဘာသာရေး အဖွဲ့အစည်းများ၊မသန်စွမ်းသူရှိ သည့်အိမ်ထောင်စုများ၊အမျိုးသ မီးဦးဆောင်သည့်အိမ်ထောင်စုမျ ား၊လူမှုရေးဆိုင်ရာအချက်အလ က်များ။ ပြဿနာများနှင့် ဖြစ်နိုင်ခြေရှိသောအဆောက်အအုံ သစ်များ
၂	ဥစ္စာနေကြွယ်ဝမှုအ ဆင့်သတ်မှတ်ခြင်း (Wealth Ranking)	၂၈.၁၁.၂၀၁၉	ကျေးရွာအတွင်းစီးပွ ားရေးအခြေအနေ ကွာခြားသောအုပ်စု များကိုစိစစ်ရန် ချမ်းသာ၊ အလယ်အလတ်၊နွမ်း ပါး၊ အလွန်နွမ်းပါးအုပ်စု များ	၂၀	၁၀	၃၀	ကျေးရွာအတွင်းရှိအိမ်ထောင်စုမျ ားအားလူမှုစီးပွားအခြေအနေအ လိုက် အုပ်စုများသတ်မှတ်ပေးခြင်း
၃	ကျေးမရေးရာကဏ္ဍ # ၁ ပိုင်ဆိုင်မှုနှင့်ခွဲခြမ်းစိ တ်ဖြာမှု	၂၈.၁၁.၂၀၁၉	အမျိုးသားနှင့်အမျိုး သမီးများ( အရင်းအ မြစ်ပိုင်ဆိုင်အသုံးချ မှု)	၄၁	၂၄	၆၅	အမျိုးသားနှင့်အမျိုးသမီးများ( အ ရင်းအမြစ်ပိုင်ဆိုင်အသုံးချမှု၊ ထိန်းချုပ်မှုအားခွဲခြမ်းစိတ်ဖြာခြင်း )။
၄	ရာသီခွင်ပြပြက္ခဒိန် (Seasonal Calendar)	၂၈.၁၁.၂၀၁၉	ကော်မတီဝင်၊ အမျိုးသမီး၊ အမျိုးသားများ	၁၅	၅	၂၀	ကျေးရွာတွင် တစ်နှစ်ပတ်လုံးကွဲပြားခြားနားသော အချိန်အလိုက် ဖြစ်ပျက်ဆောင်ရွက်ခဲ့သည့်ရာသီ ဥတု၊ စိုက်ပျိုးသီးနှံများ၊ လယ်ယာလုပ်ငန်းများ၊ နေ့စားလုပ်ငန်းများ၊ မွေးမြူရေးလုပ်ငန်းများ၊ ဝမ်းစာဖူလုံမှု နှင့် ပွဲတော်များ



၅	ကျားမရေးရာ# ၂ ပင့်ကူအိမ် ကွန်ယက် (Spider Web)	၂၉.၁၁.၂၀၁၉	အမျိုးသားများ နှင့် အမျိုးသမီးများ	၂၀	၂၀	၄၀	ကျေးရွာအတွင်းရှိအမျိုးသမီးများ ၏ အခြေအနေကိုသိရှိစေရန်တန်း တူအခွင့်အရေးရရှိမှု နှင့် မရရှိသည့် အကြောင်းအရင်း၊ ပညာရေးအတွက်ဆုံးဖြတ်ချက်ချ ခြင်း၊ အိမ်မှုကိစ္စဆောင်ရွက်မှု
၆	အဖွဲ့အစည်းချိတ် ဆက်ပုံ- ပင်းပုံစံ(Venn Diagram)	၂၉.၁၁.၂၀၁၉	ကျေးရွာအုပ် ချုပ်ရေးအဖွဲ့၊ ကျေးရွာစီ/ ထောက်အဖွဲ့	၂၀	၂၅	၄၅	ကျေးရွာအတွင်းရှိအဓိကအုပ်စုများ၊ အဖွဲ့အစည်းများတည်ရှိနေမှုကိုသိ ရှိရန်၊ ၎င်းအဖွဲ့အစည်းများအုပ်စုများ ဆက်စပ်နေမှုပူးပေါင်းဆောင်ရွ က်မှုအားသိရှိနိုင်ရန်၊
၇	ကျေးရွာ၏မျှော်မှန်း ချက်(၄)နှစ်စာကျေး ရွာဖွံ့ဖြိုးရေးအစီအ စဉ်	၂၉.၁၁.၂၀၁၉	အမျိုးသားအုပ်စု၊အ မျိုးသမီးအုပ်စု၊လူင ယ်အုပ်စု၊ ရပ်မိရပ်ဖအုပ်စု	၄၁	၂၄	၆၅	ကျေးရွာသားများ၏ မဲပေးရွေးချယ်ထားသည့် ဖွံ့ဖြိုးတိုးတက်ရေးလုပ်ငန်းစဉ်များ အားဦးစားပေးအလိုက်သတ်မှ တ်ချက်







ကျေးရွာမြေပုံသုံးသပ်ချက်။

လူမှုရေးအခြေပြုနှင့်သယ်ယာပို့ဆောင်ရေးအခြေခံပြုမော်ဒယ်

ကျေးရွာ - ရေကြီးကျေးရွာ

မြို့နယ် - ပျော်သွယ်မြို့

ကျေးရွာအုပ်စု - ဖောင်းတောကျေးရွာ

ကန်စွဲ

ဆေးနွေးခြင်းနှင့်ဆန်းစစ်ခြင်း

ရေကြီးကျေးရွာသည် ဖောင်းတောကျေးရွာအုပ်စုတွင်တည်ရှိသော ရွာတစ်ရွာ ဖြစ်ပါသည်။ အိမ်ထောင်စု (၆၇)ခု အပျိုသားဦးစွာဆောင်ရွက်ထားသော အိမ်ထောင်စု (၅၈) အပျိုသားဦးစွာဆောင်ရွက်ထားသော အိမ်ထောင်စု (၉)ခု ၊ အပျိုဦးစွာ (၃၄) ဦး ရှိပါသည်။ ။ အသက်ကျောက်၊ တကျောက်၊ ဂျီပါသည်၊ အပျား၊ ဓမ္မာ ဗဟုအမျိုးမျိုး များ ဖြစ်ကြပြီး ၊ မုန့်ဘာသာ ကို ကိုကွယ် မှတ်ကြသည်ဖြစ်ပါသည်။ ရွာတွင်အုပ်ကြီး ကျောက်၊ တကျောက် ရှိပါသည်။ အပျား၊ ဓမ္မာ တောင်သူများဖြစ်ပြီး ရွာအနီးတွင် ဝဲ၊ ဝါ၊ ဒုမ်း၊ ဝေခုံ၊ ငရုပ်တို့ကို စိုက်ပျိုးကြပါသည်။ မထမရွတ်စက်ဝန်၊ တွန် မိုးမရေဖျော်ကန်ပြုလုပ်ခြင်း ၊ ဒုတိယရွတ်စက် ဝန် တွင် စာသင်ကျောက်ဆောင် တည်ဆောက်ခြင်း ၊ တတိယရွတ်စက် ဝန် တွင် ရေတွင်း ၊ ရေစက် ၊ ရေဖျော်ကန် တည်ဆောက်ခြင်း ၊ လုပ်ငန်း ခွဲများကို လူထုဝယ်ယူခြင်းကိန်း ၊ ဒုတိယ ပေါက်ဆောင် ခွက်၍ ကျေးရွာဖွံ့ဖြိုး ဝန်းတက် ရေလုပ်ငန်း ခွဲများကို ဆောင်ရွက် ခဲ့ခြင်း ပါသည်။



ကျေးရွာအရင်းအမြစ် ပိုင်ဆိုင်မှုသုံးသပ်ခြင်း။

ဒိုင်အိုင်းရှင် သုံး သပ်ချက်

ကျေးရွာ -	ရေမြေ	မြို့နယ် -	ပျော်ကယ် "
အုပ်စု -	ပေးစားစော	ရက်စွဲ -	၂၈.၁၁.၂၀၁၉

ကရီးစာမြစ် သုံးစွဲ ဖြစ်လာ

<u>ကမျိုးသား</u>	<u>ကမျိုးသမီး</u>	<u>ကမျိုးသား + ကမျိုးသမီး</u>  နား ဆိုင်ကယ် လယ်လွှာ
လယ်လွှာစက်	ကပ်ချပ်စက်	
ရေခွက်စက်	ဝါး	
သုံးကိုး	ထင်း	
ရေတွင်း		

ဒူးစာတင်	အေး	ဒူး	-	ဒူး ဖြစ်
ပွတ်တမ်း	တင်	သူ	-	ဒူး ချပ်မျိုး
ဝါဝင်	အေး	ဒူး	-	ကျား (၁၅)၊ (၁၆)
ရေ			-	စွာ
အချိန်			-	၂:၀၀ PM



မိုးမိုးမြင့်မှ သုံးသပ်ချက်

ကျေးဇူး  
ကုန်ခွ

- ရေကြို  
- လာဘ်အကူ

မြို့နယ် -  
ခုတ်ခွဲ -

ပျော်ကန်  
၂၈.၁၁.၂၀၁၉

ကရင်ကမ္ဘာ့ ဝမ်းချမ်းမှု အယာ:

ကမ္ဘာ့သဘာဝ

ကမ္ဘာ့သမီး

ကမ္ဘာ့သား + ကမ္ဘာ့သမီး

ကမ္ဘာ့အိမ်  
အိမ်ကန်  
ယပ်ထွန်းကန်  
ခရီးခရီး  
ဇား  
ပွဲခွဲ  
ကား

ဒီ၊  
လက်ထပ်ရတော့

ဒါ  
ရေ  
ခရီး

ဒိုးအောင်အေးအေးအေး -  
ယုတ်တင်းတင်းအေး -  
ဒီဝင်အေးအေးအေး

ဒိုးအိမ်  
ဒိုးခွဲအေးအေး  
ကျားလေးအေးအေး

၀၅.၀၅ -  
ကျား - ၂:၀၀ PM



ပိုင်ဆိုင်မှုသုံးသပ်ခြင်း။

**ပိုင်ဆိုင်မှုကို သုံး သပ် ခြင်း**  
**ဆွေးနွေး ခြင်း သန်း စစ် ခြင်း**

- ကျေးဇူးတင် အမျိုးသားများသည် ဆိုင်ကယ်၊ ယက်တွန်း၊ ဣန်စက် သစ်တော ၊ ဓား ၊ ဓားပျံ၊ ကွင်း ဓားစွဲ သော အရင်း အမြစ်များ ကို သုံးစွဲ ဖြုတ် ဖြား ထင်း ၊ ဇိတ် ၊ အပ်ချုပ် စက် ဓားစွဲ သော အရင်း အမြစ်များ ကို အမျိုးသားများက သုံးစွဲ ဖြုတ် ဖြား ကို တွေ့ရပါသည်။

- နှား ၊ နှား ပျဉ်း နှင့် လယ်ယာ မြေများ ကို အမျိုးသား အမျိုး သမီး တန်း တူ သုံးစွဲ ဖြုတ် ဖြားပါသည်။

- ထိန်းချုပ် မှု အပိုင် တွင် လည်း အများ စု ကို အမျိုးသား များ ဓား အဓိကထား ထိန်းချုပ်နေ ဖြုတ် ဖြား အမျိုး သမီး များက နား နည်း နေ သည် ကို တွေ့ ရှိ ရပါသည်။

- စွမ်းဆောင် ရည် မြှင့် တင် ယာ စေရန် လုပ် ပိုင် ခွင့် ၊ ဆုံး ဖြုတ် ခွင့် များ ပေး ခြင်း နှင့် စက် မှု လက် မှု သင် တန်း များ ၊ နည်း ပညာ သင် တန်း များ ပေး ကာ စွမ်း ဆောင် ရည် မြှင့် တင် ပေး ရန် လို ကပ် ပါ သည်။



၅။ ကျေးရွာ၏လူမှုစီးပွားအဆင့်သတ်မှတ်ခြင်း။ (Wealth Ranking)

ဥစ္စာ ဓန လွယ် ၀ ပါ။ အဆင့်ခွဲခြား သတ်မှတ်ခြင်း

ကျေးရွာ - ပေါ်အိုင်ရှိ  
 အုပ်စု - ဟောင်းတေ

ဖွဲ့စည်းပုံ - ၇ နေရာ  
 ပျော်ရွယ်စရာ - ၇. ၁၁. ၂၀၁၈

အမျိုးအစား	သတ်မှတ်ချက်/အမျိုးအစား	အရပ်အဝန်းပမာဏ	ရာခိုင်နှုန်း
ချင်းသာ	ဧက ၂ ချင်းလယ် (၁၀၀၀၀) အထက် အိမ်ကန်၊ သိပ်ပို့၊ အုပ်က	၁၀	၉%
အလယ်အလတ်	ဧက ၁ ချင်းပမာဏ (၅) မှ (၁၀၀၀၀) ကြား အိမ်ကန် သိပ်ပို့၊ ထိုင်က	၆၃	၅၆%
စွမ်းပါး	ပမာဏ (၂) မှ သိပ်ပို့၊ ထိုင်က ထက်	၁၇	၃၅%
စုစုပေါင်း		၁၁၀	၁၀၀%

ဦးဆောင်အောင်မြင်သူ - ဦးအုန်းအိုင်  
 ပတ်တစ်တစ်ခု - ဦးချစ်မျိုးအုန်း  
 အောင်မြင်သူ - ကျား (၂၀) မ (၁၀)

နေရာ - အိမ်ထောင်စု  
 စုစုပေါင်း



ဥစ္စာနေကြွယ်ဝမှုသုံးသပ်ချက်။

၃၅၅ ဓန အဆင့် ခွဲခြားသတ်မှတ်ခြင်း

ကျေးရွာ . ပေါ်အိုင်ရှိ  
ကုန်စု . ဖောင်းတေ

မြို့နယ်      မော်ဘွယ်  
၇၀၅      ၇.၁၁.၂၀၁၈

ဆွေးနွေးခြင်း နှင့် ဆန်းစစ်ခြင်း

ပေါ်အိုင်ရှိကျေးရွာတွင် အိမ်ထောင်စု ၃၅၅ (၁၁၃) ခုရှိပြီး  
 မူပိုင်မှုမှာ (၆၀၉) ခု ရှိပါသည်။

ဧက ၂၆၆၆၊ လယ် (၁၀) ဧက၊ အိမ်ကန်၊ ဆွတ်ပျိုး  
 ကုန်ကန် ဝိုင်အိုင်ထားရှိသူ (၁၀) ဦး (၉%) ၊ နှိပ်စား ချမ်းသာသော  
 အိမ်ထောင်စုဝင် အဖွဲ့သတ်မှတ်ထားသည်။

ဧက ၁ ချင်း ယာဇာဇာ (၅၁) ဧက ၁၀ ဧကဖြား၊ အိမ်ကန်၊  
 ဆွတ်ပျိုး၊ ဆီကန်၊ နှိပ်စားသူများမှာ (၆၃) ဦး (၅၆%) နှိပ်စား  
 အဖွဲ့သတ်မှတ် အဖွဲ့သတ်မှတ်ထားရှိသည်။

ယာ ၂ ဧက ဆွတ်ပျိုး ဆီကန် ၁ ဧက နှိပ်စားသူများမှာ ၁၇ ဦး  
 (၃၅%) ၊ နှိပ်စား ချမ်းသာပါ၊ အိမ်ထောင်စုအဖွဲ့သတ်မှတ်ထားရှိ  
 သည်။







# ရာသီခွင်ပြပြက္ခဒိန်

ကျေးဇူး - ရေကြူကျေးဇူး

ဇွဲနယ် - မျော်ဘွယ်မြို့

ကျေးဇူးအုပ်စု - ဖောဇ်တောကျေးဇူး

ရက်စွဲ - ၂၃.၁၁.၂၀၁၈.

## ဆွေးနွေးခြင်းနှင့် ဆန်းစစ်ခြင်း

- ကျေးဇူးလူတို့ အများစုမှာ လူခွဲဘာသာ၊ ဗမာလူမျိုး များ ဖြစ်ကြပါသည်။ တောင်သူလုပ်ကိုင်ကြသူများသဖြင့် လယ်ယာခိုက်ပျိုးခြင်းကို အဓိကထား၍ လုပ်ကိုင်ကြပါသည်။ ရာသီခွင်တစ်ခုလုံးဟောပြောသဖြင့် သီးနှံများ အထွက်နှုန်း၊ ပျော့ပြောပြီး မိမိဖလား လယ်ယာခိုက်ပျိုးနည်း၊ ဖြစ်လာ အသက်စွဲဝမ်းကြောင်း ဖြစ်ကြပါသည်။ တနှစ်ပတ်လုံးတွင် ဝင်ငွေနည်း၊ ငြီးထွက်ငွေများသဖြင့် စားဝတ်နေရေးအဆင်ပြေမှု များစွာရှိပါသည်။ ဝက်၊ ခွား၊ ဆိတ်တို့ကို အဓိက မွေးမြူပြီး တနှိုင်းတပျို သာပျို နှိုင်းကြပါသည်။ အလုပ်အကိုင်အခွင့် အလမ်းများနည်းပါးပြီး သီးနှံခိုက်ပျိုးကြချိန် မှသာ အလုပ်အကိုင် ကောင်းမွန်ကြပါသည်။
- ရာသီအလိုက် ခိုက်ပျိုးသီးနှံ ကို ခိုက်ပျိုးပြီး ကြော်၊ ဝက်၊ ဆိတ်၊ ခွား များကို အစာရေစာပေါ များသော ကာလမှသာ တနှိုင်းတပျို မွေးမြူကြပါသည်။
- ခြစ်စဉ် ပွဲတော်များကို လအလိုက် ကျင်းပပြီး ခုတ်တော်လတွင် သာတူကူး ပွဲတော်ကို စည်ကားသိုက်မြိုက်စွာ ကျင်းပကြပါသည်။ စာပို့တွဲ၊ တပေါင်း၊ တခါးများ လများတွင် ဖြစ်လျှားသ၊ အဖွဲ့အစည်းများကို အများ ဆုံး ကျင်းပကြပါသည်။



ပင်းပုံစံကိုသုံးပြု၍ အဖွဲ့အစည်းများချိတ်ဆက်မှု

ပင်းပုံစံအသုံးပြု၍ အဖွဲ့အစည်းချိတ်ဆက်မှုအား ပေးပေးအေး

ကျေးရွာ - - ကျေးမြေကျေးရွာ	မြို့နယ် - မျောက်ခွယ်
ကျေးရွာအုပ်စု - မောင်စိတကျေးရွာ	ရွာကွဲ - ၁၈၊ ၁၀၊ ၁၈
ကျေးရွာကလေး၊ မြို့ကွဲ၊ ကလေး၊ မြို့	ကျေးရွာလူပုဂ္ဂိုလ်၊ ကလေး
- <del>ကျေးရွာ</del>	- ဂျပန်ပုဂ္ဂိုလ်ပုံစံ
- ဆယ်၊ ကိုမိမိ	- မေ့ရည်
- စီထောက်ကော်မတီ	- ကျား၊ ဟရေ
- မီးကော်မတီ	- ကျေးလက်
- ရာမညီ၊ ၁၈၊ ၁၀၊ ၁၈	- ပညာရေး
- ရေကော်မတီ	- လ.ဝ.က
- ကျောင်းကော်မတီ	- ချစ်စရာ
- ပရဟိတအဖွဲ့	- သစ်တောဌာန
	-
ဦးတောင်ဆွေးနွေးသူ - ဦးကျော်နိုင်၊ ဒေါ်သင်းသင်း	ကျေးရွာအုပ်စုချုပ်စာ၊ မူးနေအိမ်
မှတ်တမ်းတင်သူ - ဦးချစ်မျိုးထွန်း	အချိန် - ၁၁၊ ၅၀
ပိတ်ဆွေးနွေးသူ - ကျား၊ (၁၅)၊ (၁၅)	



အင်းပုံခံဒေသခံ: မြို့ပေါ် အဖွဲ့အစည်း ဖွဲ့စည်းဆောင်ရွက်ပေးရန်  
 ကျေးဇူး - **၆၉ ဖြူ** ကျေးဇူး မြို့နယ် ပြောသွယ်ပြီ  
 ကျေးဇူး အုပ်စု - **ဖောင်းတောကျေးဇူး** ချက်စီ - ၂၈.၁၁.၂၀၀၉

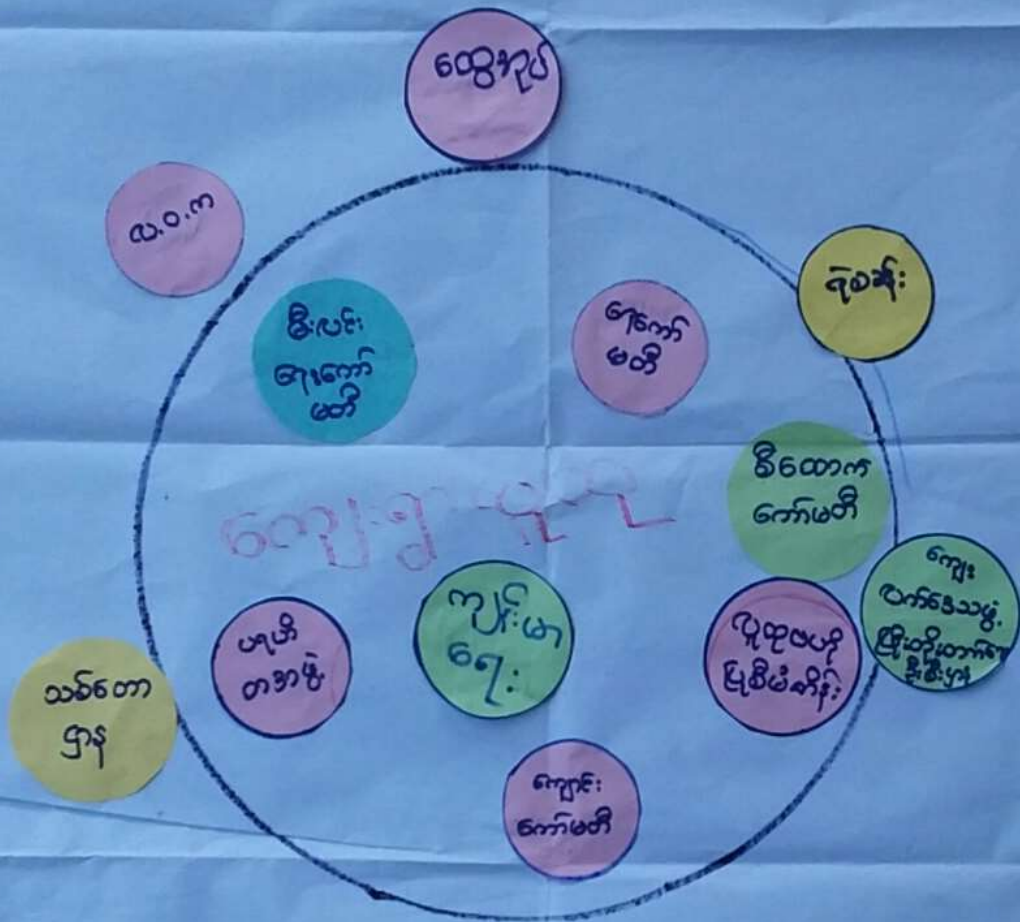

ဒီထောက်ကော်မတီ ဖွဲ့စည်းသူ - **ဒီအောင်မြင်**  
 မြောက်ဘက် တာဝန် - **ဒီအောင်မြင်** မှာ  
 ပါဝင်ဆောင်ရွက်သူ - **ကျွန်းမာ(ဝေ)မာ** အချိန် - **၂:၀၀ PM**



သုံးသပ်ချက်

ဗုဒ္ဓကဏ္ဍအတွင်းရှိ အဖွဲ့အစည်း ချိတ်ဆက် မှု၊ အား လေ့လာခြင်း

ဆွေးနွေးခြင်းနှင့် ဆန်းစစ်ခြင်း

**★ ကျေးဇူးအတွင်းရှိ အဖွဲ့အစည်း များ**

- နာအိမ်များ၊ ဘယ်အိမ်များ များသည် ကျေးဇူး၏ လုံခြုံရေးနှင့် ဂုဏ်ကျေးဇူး၊ သာရေး၊ နာရေးများ၊ ကျေးဇူး၏ ဖွံ့ဖြိုးရေး များကို ဦးစီးဆောင်ရွက်နေပြီး ကျေးဇူး၏ အဓိကအရေးပါသည်။ အုပ်ချုပ်မှုပိုင်း၊ နှိုင်းစားရေး ပေးပါသည်။
- ကျေးဇူး၏ ဆောင်ရွက်မှုများသည် လူထုဝတ်လုံခြုံမှု ကျေးဇူးပြုသည်။ လူထု ဖွံ့ဖြိုးမှု၊ အတွက်ဆောင်ရွက်နေသော စီမံကိန်းကို ဦးစီးဆောင်ရွက်လျက်ရှိသော အဖွဲ့အစည်း တစ်ခုဖြစ်ပါသည်။
- မီးလင်းရေးကော်မတီသည် ကျေးဇူး၏ မီးလင်းရေးကို ကျေးဇူး၏ ဂုဏ်ထူးများ၊ ကျေးဇူး အုပ်ချုပ်ရေး မှု၊ ဖြန့်ချိမှု လုပ်ဆောင်မှုများ နှင့် ချိတ်ဆက်ဆောင်ရွက်နေသော ကျေးဇူးအဖွဲ့အစည်း ထားသော ကော်မတီဖြစ်ပါသည်။
- အမျိုးသား၊ အမျိုးသမီး၊ ဓာတ်၊ ဓမ္မာစရိုက်၊ ပရဟိတအဖွဲ့များကို လေ့လာခြင်း၊ ဖွဲ့စည်းထားခြင်း၊ ဂုဏ်ထူး၊ ဖွဲ့စည်းမှုများ၊ အဖွဲ့အစည်းများ၊ နာရေးများ၊ အဖွဲ့အစည်းကြီးကြပ်ရေး၊ ဇာတိဝေဒနာများကို လုပ်ဆောင်ရန်အတွက် အဖွဲ့အစည်းများ နှင့် ဖွဲ့စည်း၍ ကျေးဇူး၏ သာရေး၊ နာရေးများကို ဦးစီးဆောင်ရွက်လျက်ရှိသော အဖွဲ့အစည်း တစ်ခုဖြစ်ပါသည်။
- အင်အားစုများသည်လည်း ကျေးဇူး၏ မီးလင်းရေး၊ ထမ်းရေး၊ သဘာဝဘေးများ ကျရှောက်ရေးအတွက် အဖွဲ့အစည်း ဖွဲ့စည်းထားပါသည်။ ထိုအဖွဲ့အစည်းများသည် ကျေးဇူးအဖွဲ့အစည်း နှင့် ကပ်စွာ ဖွဲ့စည်းပြီး ကျေးဇူး၏ ဖွံ့ဖြိုးရေးကို လုပ်ဆောင်နေကြပါသည်။

**★ ကျေးဇူးပြုပေးမှု အဖွဲ့အစည်း များ**

- လူဝတ်၊ ခိုက်ဘက်၊ ဂုဏ်ထူးတို့သည် ကျေးဇူးအဖွဲ့အစည်းနှင့် မေးကွာလျက်ရှိပြီး ကျေးဇူးအဖွဲ့အစည်း တစ်ခုကို ဦးစီး၍ အဖွဲ့အစည်းအုပ်ချုပ်ရေး မှု၊ ပညာရေး မှု၊ လူထုထိန်းသိမ်းရေးတို့သည် ကျေးဇူးအဖွဲ့အစည်း ဖွံ့ဖြိုးရေး၊ လုံခြုံရေး၊ ပညာရေးတို့ကို လုပ်ဆောင်ပေးလျက်ရှိပြီး ကျေးဇူးအဖွဲ့အစည်းနှင့် နီးစပ်မှု ရှိပြီး ယခုပတ်၌ အချိန်ထိ ကျေးဇူးအဖွဲ့အစည်း ဖွံ့ဖြိုးတိုးတက်ရေးကို ဆောင်ရွက်ပေးနေပါသည်။



ပင့်ကူအိမ်ကွန်ယက် နှင့် သုံးသပ်ချက်

### ပင့်ကူအိမ်သုံးသပ်ခြင်း

ကျေးရွာ - ပေါ်အိုင်ငြိမ်းကျေးရွာ

မြို့နယ် - ပျော်ဘွယ်မြို့

ကျေးရွာအုပ်စု - ဇောင်းတောကျေးရွာ

ရက်စွဲ - ၇.၁၁.၂၀၁၈

(အမျိုးသား)

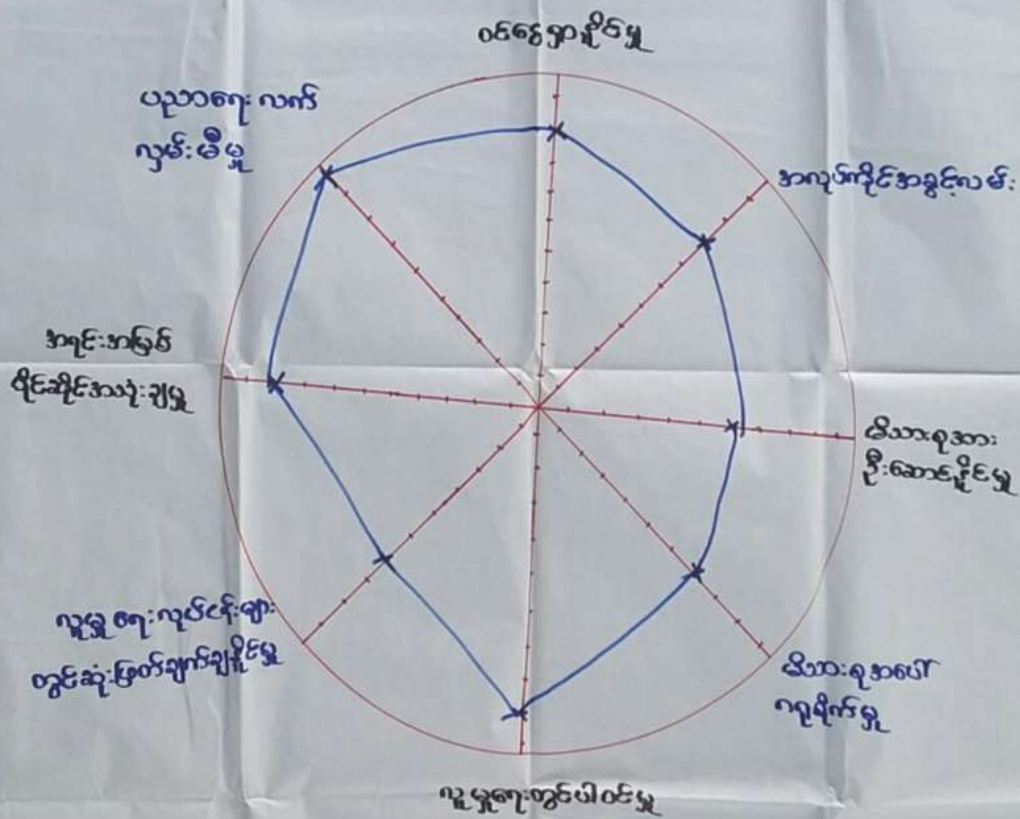

ဦးဆောင်ဆွေးနွေးသူ - ဦးထွန်းနိုင်၊ ဦးဝင်းလွင်

မှတ်တမ်းတင်သူ - ဦးညစ်မျိုးထွန်း

ပါဝင်ဆောင်ရွက်သူ - ကျား (၂၀)

နေရာ - ဆိုးကြီးကျောင်း  
ဓမ္မာရုံ

အချိန် - ၂:၀၀ PM



ပဋိကူအိမ်သုံးသတ်ဖြင့် .

ကျေးဇူး - ပေါ်ဒိုင်းပိုးကျေးဇူး  
ကျေးဇူးအုပ်စု - မောင်တောကျေးဇူး

ဇွဲအိမ် - ပျော်ဘွယ်မြို့  
ရက်စွဲ - ၃.၁၁.၂၀၁၈

(အမျိုးသမီး)

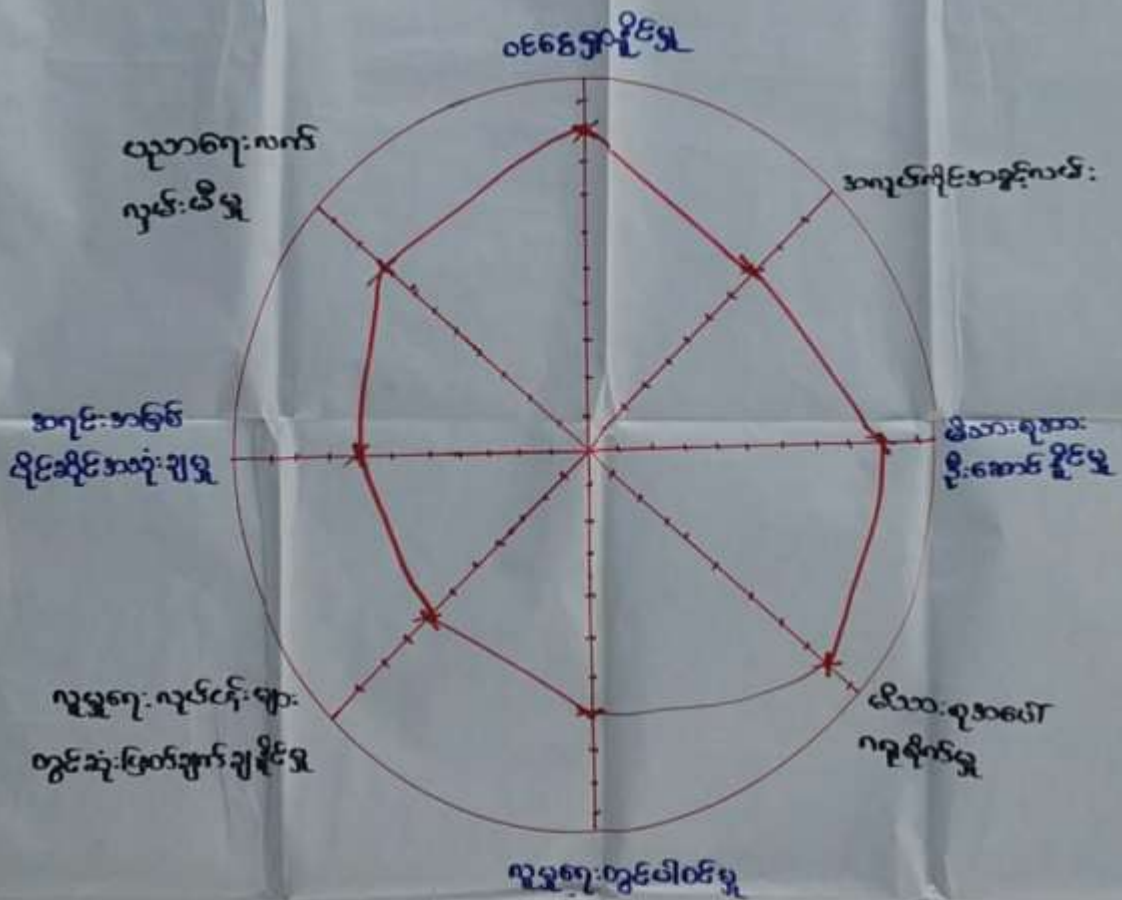

ဦးဆောင်ဆွေးနွေးသူ - ဒေါ်မောင်မောင်၊ ဒေါ်အိမ်အိမ်

မှတ်တမ်းတင်သူ - ဦးချစ်မျိုးတို့

ပါဝင်ဆောင်ရွက်သူ - ကျား (၁၀)၊ မ (၂၀)

နေရာ - ဘုန်းကြီးကျောင်း  
ဧရာဝတီ

အချိန် - ၂:၀၀ PM



ပင့်ကူအိမ်သုံးဘယ်ခြင်း .

ကျေးဇူး - ပေါ်အိုင်ဂိုးကျေးဇူး  
ကျေးဇူးအုပ်စု - ဖောင်တောကျေးဇူး

ဇွဲအိမ် - ပျော်ဘွယ်ဇွဲ  
၇၇၅ - ၇.၁၁.၂၀၀၈

(အမျိုးသား) + (အမျိုးသမီး)

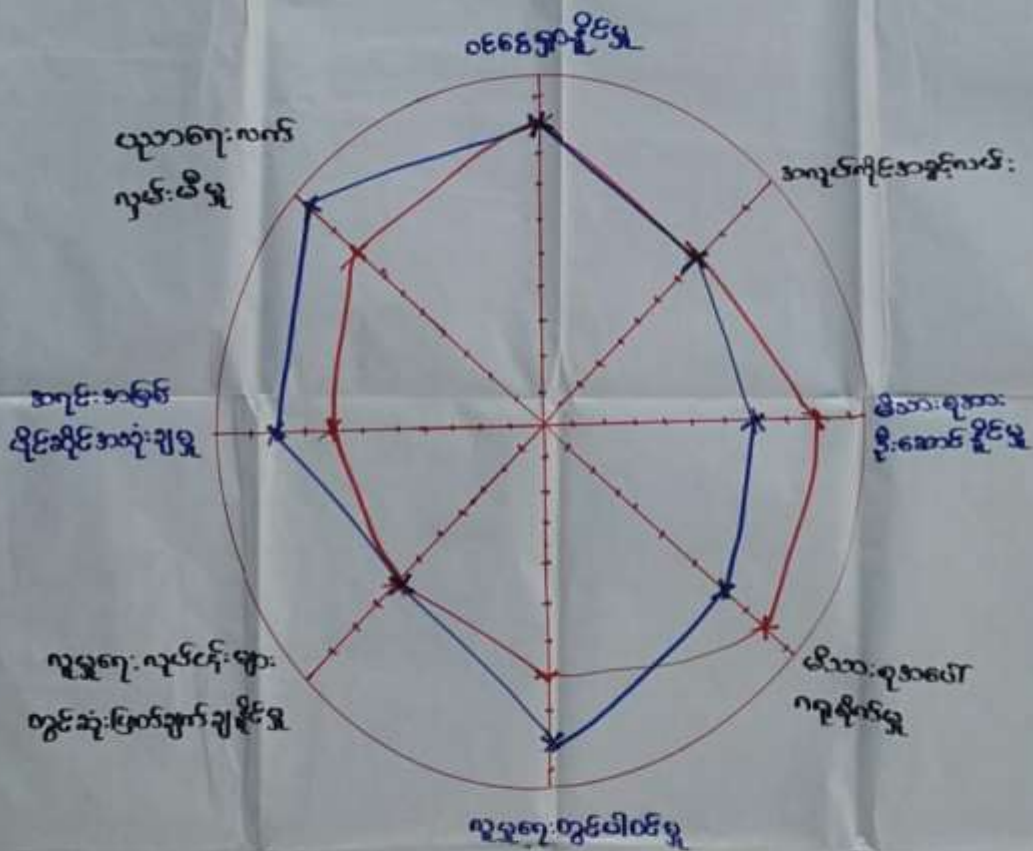

ဦးဆောင်ဆွေးနွေးသူ - ဒေါ်ဌေးတင်၊ ဒေါ်အိန်၊ ဒေါ်အိန်၊ ဒေါ်အိန်၊ ဒေါ်အိန်၊ ဒေါ်အိန်

မှတ်တမ်းတင်သူ - ဦးချစ်မျိုးတိုင်း

ပါဝင်ဆောင်ရွက်သူ - ကျား(၁၀)၊ မ(၂၀)

နေရာ - ညိုင်းကြီးကျောင်း  
မန္တလေး

အချိန် - ၂:၀၀ PM



ပင်ကူအိမ်ကွန်ယက်သုံးသပ်ချက်။

ကျေးဇူး-ကျေးဇူး  
အိမ်ထောင်-ပေးဆောင်

မြို့နယ်-ပျော်တူပယ်  
ရက်စွဲ-၁၄-၂-၂၀၁၇

ပင်ကူအိမ်သုံးသပ်ခြင်း  
(ဆွေးနွေးခြင်းနှင့်သုံးစွဲခြင်း)

- အမျိုးသား၊ အမျိုးသမီး များ သည် လူမှုရေး လုပ်ငန်း များ၊ လူမှုရေး လုပ်ငန်း များတွင် ဆုံးဖြတ်ချက်ချရာတွင် မူမှန် ဥပဒေနှင့်အညီ ဆောင်ရွက်ကြပါသည်။
- ယုတ်ကျားတွင် အမျိုးသား၊ အမျိုးသမီး များ အားနည်း ဂုဏ်ထူး မှာကျေးဇူးတင်စာ သင်ကျောင်း ထားရှိစေ နေကြောင်း ပြောပြပါသည်။
- အမျိုးသားများ အားဖြင့် ပိုမိုသား ခုပေါ်တွင် ဂုဏ်ထူးမှု အားနည်း ဂုဏ်ထူး မှာပိုမိုသား ခုအားဖြင့် ထိတွေ့ကျေးဇူးတင်ကြောင်း ပြောပြပါသည်။
- အမျိုးသမီးများ ထိတွေ့ကျေးဇူးတင် ပါးစပ်ဖြင့် မှာ အိမ်ထောင်များ လုပ်ဆောင်ကြောင်း ပြောပြပါသည်။





၇။ ကျေးရွာ၏ မျော်မှန်းချက်(၄)နှစ်စာကျေးရွာဖွံ့ဖြိုးရေးအစီအစဉ်

ပြဿနာအခန်းအခဲ	ရွှေ့ပြောင်းချက်များ (ရောင် ၅ နှစ်)	ဖွံ့ဖြိုးတိုးတက်ရေးလုပ်ငန်း
<p>ကျေးရွာ-ကျေးရွာ အညှစ်-ယောင်းတော</p> <p>ကျေးရွာဖွံ့ဖြိုးတိုးတက်ရေးလုပ်ငန်းများ</p> <p>လူနွဲ့မအေး၊ စားပေးခန်း</p> <p>ကလေးသူငယ်များအတွက် စာသင်ကျောင်းရေလုံအိမ်သာ</p> <p>ခရိုင်ချင်းဆက်လမ်းဖွဲ့ရွာဝင်လမ်းတွင်-သွားလာ၊ ခက်ခဲ</p> <p>ကျောက်သုံးရေလုံစာရိတ္တ-မရှိစေရန်-အောက်ခံ</p> <p>လက်ပောင်းလန်</p> <p>စားရိတ်ခင်းအဖွဲ့ရွာဝင်အဖွဲ့အတွက်-ရေရရှိမှုအခက်ခဲ</p> <p>ကျေးရွာတွင်ရွာသူပစ္စည်း</p> <p>သိမ်းဆည်းရန်ခက်ခဲ</p> <p>ကျေးရွာဖွံ့ဖြိုးရေးအဖွဲ့အစည်းလမ်းဆေး</p> <p>ကလေးသူငယ်များအတွက် စာကြည့်တိုက်ခံ</p>	<p>အချိုးသမီး</p> <p>မြို့နယ်-ပျော်စည်</p> <p>၇၈၅-၁၄.၂.၂၀၀၇</p> <p>ကျေးရွာဖွံ့ဖြိုးတိုးတက်ရေးလုပ်ငန်းများ</p> <p>(ရောင် ၅ နှစ်)</p> <p>စားပေးခန်း</p> <p>အစာအာဟာရအဖွဲ့ရရှိရန်-အတွက်</p> <p>ရေလုံအိမ်သာရရှိရေး</p> <p>ကျောက်ချွေးလမ်းရရှိမည်</p> <p>ခက်ခဲပြီးနင်းတူးထားဖွင့်ရရှိရမည်</p> <p>ရေလှောင်လန်ရရှိရမည်</p> <p>ရွာသူ-အစာအာဟာရအဖွဲ့ရရှိရမည်</p> <p>ကျွမ်းကျင်ရေးမှူး</p>	<p>မြို့နယ်-ပျော်စည်</p> <p>၇၈၅-၁၄.၂.၂၀၀၇</p> <p>ကျေးရွာဖွံ့ဖြိုးတိုးတက်ရေးလုပ်ငန်း</p> <p>စားပေးခန်း</p> <p>ကျောက်ချွေးလမ်း</p> <p>ရေခင်းနင်းရေဖွင့်</p> <p>ရေလှောင်လန်ရရှိရမည်</p> <p>ရွာသူ-အစာအာဟာရအဖွဲ့ရရှိရမည်</p> <p>ကျွမ်းကျင်ရေးမှူး</p>



ကျေးဇူး-ရေဖြူ အမျိုးသား မြို့နယ်-ပျော်သွယ်  
 ဒဂုံမြို့ - ပေါင်းစော ၇၈၅-၁၄.၂.၁၇  
 ကျေးဇူးဖွံ့ဖြိုးတိုးတက်ရေးလုပ်ငန်းများ

ပြည်သူ့အခက်အခဲ	ပျော်ပျိုးချက်များ ကြေးကြေး	ပွဲဖြိုးတိုးတက်ရေးလုပ်ငန်း
----------------	-----------------------------	----------------------------

လက်ပံကင်းကန်  
 သောက်သုံးရန်  
 ဂွားပျံသည့်အတွက်  
 ရေညှိမှုအခက်ခဲ

ရေပျော်ကန်ပြု  
 မည်

ရေပျော်ကန်  
 (၂)ကန်

သောက်သုံးရန်  
 လုံလောက်မှုမရှိ  
 သောကြောင့်အခက်ခဲ

စက်ကြိုးနဲ့တူတူ  
 တွင်းပြုရမည်။

ရေစင်နှင့်ရေ  
 တွင်း

ခွိုင်းခွင်းဆက်လမ်းမှ  
 ဂွားပျံလမ်းတွင်သွားလာ  
 အခက်ခဲ

ကျောက်စေ့ကမ်း  
 ပြုရမည်။

ကျောက်စေ့  
 ကမ်း

ကျေးဇူးကွင်းကွားပျံ  
 သမ်းဆင်းရန်အခက်ခဲ

ကျေးဇူးအစောက်အနီး  
 ပြုရမည်

ကျေးဇူးအစောက်အနီး

ကစားသူငယ်များအတွက်  
 အခက်အခဲရောက်ရှိ  
 သာ

ရေလုံအိမ်သာပြု  
 မည်။

ရေလုံအိမ်သာ  
 ရောက်ရှိအခက်ခဲ

ကျန်မာရေးအတွက်  
 အေးပေးချီး  
 ကစားသူငယ်များအ  
 ကြည့်ရန်အခက်ခဲ

အေးပေးချီးအစောက်  
 အနီး ပြုရန်  
 လုပ်ဆောင်ရမည်။

အေးပေးချီး  
 လုပ်ဆောင်ရမည်။



ကျေးဇူး-ကျေးဇူး		မြို့ပင်-လှိုင်လှိုင်	
အုပ်စု-ဆင်းစော		၇၀၅-၁၅-၂-၁၇	
ဦးစားပေးအဆင့်	ဖွဲ့စည်းတိုးတက်ရေးလုပ်ငန်းများ	အဆိုပြုသူ	ပံ့အားပေးအကူအညီ
၁	ကျေးဇူးပြုပေးရန်	ကျား၊ ၁၆	၅၇၄
၂	စိုက်ပျိုးရေး	ကျား၊ ၁၆	၇၀၄
၃	ဆေးစစ်ရေး	ကျား၊ ၁၆	၁၅
၄	ကျေးဇူးပြုပေးရန်	ကျား၊ ၁၆	၇၅
၅	ကျေးဇူးပြုပေးရန်	ကျား၊ ၁၆	၂
၆	ကျေးဇူးပြုပေးရန်	ကျား၊ ၁၆	၃
၇	လှူဒါန်းလုပ်ငန်းများ	ကျား၊ ၁၆	၄



၆။ ကော်မတီဝင်များရွေးချယ်ခြင်းနှင့်ကျေးရွာဖွံ့ဖြိုးရေးအစီအစဉ်ဆောင်ရွက်မှုမှတ်တမ်းဓါတ်ပုံများ



ကော်မတီရွေးချယ်ရန် မဲရေတွက်နေစဉ်



စီမံကိန်းမိတ်ဆက်အစည်းအဝေးမှတ်တမ်းဓါတ်ပုံ



အမျိုးသမီးများပင့်ကူအိမ်ကွန်ယက်ရေးဆွဲနေစဉ်မှတ်တမ်းဓာတ်ပုံ



ကျေးရွာဖွံ့ဖြိုးရေးဦးစားပေးမဲပေးရန်တန်းစီနေကြစဉ်



ကျေးရွာလုပ်ငန်းခွဲအတွက်အခက်အခဲများဖော်ထုတ်ဆွေးနွေးစဉ်



၇။ ကော်မတီဝင်စာရင်း

ကျေးရွာပိတ်ကိန်းအထောက်အကူပြုကော်မတီ စာရင်းများ			
ကျေးရွာ- ချဲ့ပြားကျေးရွာ			အုပ်စု- မော်ဒယ်ကျေးရွာ
စဉ်	အမည်	ကျား/မ	ရာထူး
၀	ဦးမြင့်	ကျား	စေတနာ့ဝန်ထမ်း
၂	စန်/ဦးစံမြင့်	မ	စေတနာ့ဝန်ထမ်း
၃	ဦးအောင်မြင့်	ကျား	စီမံကိန်းဥက္ကဋ္ဌ
၄	ဦးအောင်မြင့်	မ	စီမံကိန်းဥက္ကဋ္ဌ
၅	ဦးအောင်	ကျား	ဝယ်ယူရေးဆောင်ကော်မတီဥက္ကဋ္ဌ
၆	ဦးအောင်	ကျား	ဝယ်ယူရေးဆောင်ကော်မတီ
၇	ဦးအောင်	မ	ဝယ်ယူရေးဆောင်ကော်မတီ
၈	ဦးအောင်	ကျား	စောင့်ကြည့်ကြီးကြပ်ရေးဆောင်ကော်မတီဥက္ကဋ္ဌ
၉	ဦးအောင်	မ	စောင့်ကြည့်ကြီးကြပ်ရေးဆောင်ကော်မတီ
၁၀	ဦးအောင်	မ	စောင့်ကြည့်ကြီးကြပ်ရေးဆောင်ကော်မတီ
၁၁	ဦးအောင်	ကျား	လည်ပတ်ထိန်းသိမ်းရေးဆောင်ကော်မတီဥက္ကဋ္ဌ
၁၂	ဦးအောင်	မ	လည်ပတ်ထိန်းသိမ်းရေးဆောင်ကော်မတီ
၁၃	ဦးအောင်	မ	လည်ပတ်ထိန်းသိမ်းရေးဆောင်ကော်မတီ
၁၄	ဦးအောင်	ကျား	ကျေးရွာဓမ္မစာရင်းကိုင်
၁၅	ဦးအောင်	ကျား	ဝေဖန်အကြံပြုတိုင်ကြားချက်ဖြေရှင်းရေးအဖွဲ့
၁၆	ဦးအောင်	မ	ဝေဖန်အကြံပြုတိုင်ကြားချက်ဖြေရှင်းရေးအဖွဲ့
၁၇			
၁၈			
၁၉			
၂၀			
၂၁			
၂၂			
၂၃			
၂၄			
၂၅			



၈။ ကျေးရွာအခြေခံအချက်အလက်များ (ပုံစံ-၁) ပထမနှစ်စက်ဝန်း

ပုံစံ - ၈ - ၁ ကျေးရွာအခြေခံအချက်အလက်များ (Form PC 1)

လယ်ဧွန်စွက်၊ ကျေးရွာတစ်ရွာသို့ ပထမဆုံးမိတ်ဆက်ခရီး သွားရောက်သောအခါ လူထုစည်းရုံးရေးမှူးသည် ကျေးရွာ ဝေါင်းစောင်းများအား ကျေးရွာအချက်အလက်များကို မေတ္တာရပ်ခံ၍ တောင်းခံရသည်။ ဤအချက်အလက်များကို စီမံကိန်း မိတ်ဆက်အစည်းဝေးမတိုင်မီတောင်းခံရမည်။ စီမံကိန်းမိတ်ဆက်အစည်းဝေးတွင် လူထုစည်းရုံးရေးမှူးသည် ဤအချက်အလက် များအား စစ်ဆေးပြီး မှန်ကန်အောင်ပြုလုပ်ရမည်။ ငြီးနောက်တွင် လူထုစည်းရုံးရေးမှူးမှ သတင်းအချက်အလက်ထိသို့ Tablets မှ တဆင့် ပြည့်သွင်းရမည်။

ကျေးရွာဝေါင်းစောင်း အမည် <u>တစ်ကပ်မြေ</u>	ကျေးရွာဝေါင်းစောင်း၏ ဖုန်းနံပါတ် <u>၀၇-၃၃၆၂၆၇၇၄၅</u>	လူထုစည်းရုံးရေးမှူး၏ အမည် <u>ဝန်ကြီးကျော်</u>
ပြည်နယ်တိုင်းဒေသကြီး/ပြည်ထောင်စု/မြို့နယ် <u>ဗဟိုဌာန</u>	ကျေးရွာအုပ်စု/တောင်/တောင်မြေ <u>ဗဟိုဌာန</u>	ကျေးရွာအုပ်စု/တောင်/တောင်မြေ <u>ဗဟိုဌာန</u>

က။ လူဦးရေ

လူဦးရေ	အိမ်ထောင်စုအရေအတွက်	ကိုးကွယ်သည့်ဘာသာ	အိမ်ထောင်စုအရေအတွက်
လူဦးရေ (၁) <u>၁၁၁</u>	<u>၁၈</u>	ဘာသာ (၁) <u>ဗုဒ္ဓ</u>	
လူဦးရေ (၂) -----		ဘာသာ (၂) -----	
လူဦးရေ (၃) -----		ဘာသာ (၃) -----	
လူဦးရေစရာ ----- အခြား		ဘာသာစရာ -----	
	အရေအတွက်		
မသန်စွမ်းသူများ	<u>၂</u>	<u>ဗုဒ္ဓ</u>	
သက်ကြီးရွယ်အိုများ (၆၅ နှစ် နှင့် အထက်)	<u>၅</u>	<u>ဗုဒ္ဓ</u>	
စစ်ဘေးရှောင်			

	အမျိုးသား (အရေအတွက်)	အမျိုးသမီး (အရေအတွက်)
လူဦးရေ	<u>၁၈၀</u>	<u>၁၂၆</u>
လူဦးရေ (၁) <u>၁၁၁</u>		
လူဦးရေ (၂) -----		
လူဦးရေ (၃) -----		
အခြား		
အိမ်ထောင်စွဲစီး	<u>၁၈</u>	<u>၈</u>

(ခ) အခြေခံအထောက်အပံ့ အသုံးအဆောင်များ

စာသင်ကျောင်း	အမှတ် ဖြစ်ပါ	ကျန်းမာရေး	အမှတ် ဖြစ်ပါ	ဘာသာရေး အထောက် အပံ့များ	အမှတ် ဖြစ်ပါ





အထက်တန်းကျောင်း	<input type="checkbox"/>	ဆေးရုံ	<input type="checkbox"/>	စေတီ	<input checked="" type="checkbox"/>
အလယ်တန်းကျောင်း	<input type="checkbox"/>	ကျန်းမာရေးဌာန	<input type="checkbox"/>	ဘုန်းကြီးကျောင်း	<input checked="" type="checkbox"/>
မူလတန်းကျောင်း	<input checked="" type="checkbox"/>	ကျန်းမာရေးဌာနခွဲ	<input type="checkbox"/>	ဟိန္ဒူဘုရားကျောင်း	<input type="checkbox"/>
မူကြိုကျောင်း	<input type="checkbox"/>	ဆေးပေးခန်း	<input type="checkbox"/>	ခရစ်ယာန်ကျောင်း	<input type="checkbox"/>
အခြား	<input type="checkbox"/>	အခြား	<input type="checkbox"/>	ဗလီ	<input type="checkbox"/>
				အခြား	<input type="checkbox"/>
မှတ်ချက်		မှတ်ချက်		မှတ်ချက်	

(ဂ) ကျွမ်းကျင်သူများမှတ်တမ်း (ကျေးရွာတွင်နေထိုင်သော သို့မဟုတ် တခြားရွာမှလာရောက်သော ကျွမ်းကျင်သူများ)

(ခ) စာသင်ကျောင်း			(င) ကျန်းမာရေး			(ခု) လက်မှုပညာရှင်		
	ရွာတွင်နေထိုင်သူ	အခြားရွာမှလာသူ		ရွာတွင်နေထိုင်သူ	အခြားရွာမှလာသူ		ရွာတွင်နေထိုင်သူ	အခြားရွာမှလာသူ
မူလတန်းပြဆရာ/မ	<input type="checkbox"/>	<input checked="" type="checkbox"/>	ဆရာဝန်	<input type="checkbox"/>	<input type="checkbox"/>	လက်သမား	<input checked="" type="checkbox"/>	<input type="checkbox"/>
အထက်တန်းပြဆရာ/မ	<input type="checkbox"/>	<input type="checkbox"/>	လက်ထောက်ကျန်းမာရေးမှူး	<input type="checkbox"/>	<input type="checkbox"/>	ပန်းရံ	<input checked="" type="checkbox"/>	<input type="checkbox"/>
အလယ်တန်းပြဆရာ/မ	<input type="checkbox"/>	<input type="checkbox"/>	အမျိုးသမီးကျန်းမာရေးဆရာမ	<input type="checkbox"/>	<input type="checkbox"/>	လျှပ်စစ်ကျွမ်းကျင်၊ မီးသမား	<input type="checkbox"/>	<input type="checkbox"/>
မူကြိုဆရာ/မ	<input type="checkbox"/>	<input type="checkbox"/>	သားဖွားဆရာမ	<input type="checkbox"/>	<input type="checkbox"/>	ရေပိုက်သူယံသူ	<input type="checkbox"/>	<input type="checkbox"/>
အခြား	<input type="checkbox"/>	<input type="checkbox"/>	ပြည်သူ့ကျန်းမာရေးလုပ်သား	<input type="checkbox"/>	<input type="checkbox"/>	စက်ပြင်ဆရာ	<input type="checkbox"/>	<input type="checkbox"/>
မှတ်ချက်			မှတ်ချက်			မှတ်ချက်		

(ဃ) ကျေးရွာသို့ ရောက်ရှိနိုင်သည့် လမ်းအခြေအနေ / ကျေးရွာတစ်ရွာသည် ၎င်း၏ ကျေးရွာအုပ်စုနှင့် ဆက်သွယ်ထားသော လမ်းအခြေအနေ (အောက်ဖိတ်ကို ဝိုင်းပါ)

ကျောက်ကြမ်းလမ်း      ကတ္တရာလမ်း      ကွန်ကရစ်လမ်း      မော်တော်ဆိုင်ကယ်လမ်း  
 ကျောက်ခင်းလမ်း      မြေသားလမ်း      လူသွားလမ်း      အခြား \_\_\_\_\_

(င) ကျေးရွာဖွံ့ဖြိုးမှုစီမံချက်

(၁) လူထုဗဟိုပြုစီမံကိန်းမစတင်မီ ဤကျေးရွာတွင်ကျေးရွာဖွံ့ဖြိုးမှု စီမံချက်ရှိခဲ့ပါသလား? ရှိပါသည်/မရှိပါ/မသိပါ

(၂) ရှိခဲ့ပါလျှင် ဤစီမံချက်ကို မည်သည့် ခုနှစ်တွင်ပြင်ဆင်ခဲ့ပါသနည်း? နှစ်-----/မသိပါ ၂၀၁၃ (၁၇၅၆)

(၃) ဤစီမံချက်ကို ဖြိုနယ်မှုအတည်ပြုခဲ့ပါသလား? ပြုခဲ့ပါသည်/မပြုခဲ့ပါ/မသိပါ

(စ) ခရီးအကွာအဝေး

(၁) ဤကျေးရွာ၏ဗဟိုမှ ၎င်းကျေးရွာအုပ်စု၏ဗဟိုအထိ ခရီးခိုင်မည်မျှကွာဝေးသနည်း? ခိုင်-၄---/မသိပါ

(၂) ဤကျေးရွာမှ ၎င်းကျေးရွာအုပ်စုဗဟိုအထိ သွားလာရာတွင်ကြာမြင့်သည့်အချိန်၊

ခြောက်သွေ့ရာသီတွင်ကြာချိန်- ၃၀ မိနစ် ----- ထော်လာဂျီ/မော်တော်ဆိုင်ကယ်/မြေလျှင်/လား/မော်တော်ဘုတ်/  
 အခြား- မြေလျှင်ဖြင့် ၁၂ မိနစ်

မိုးရာသီတွင်ကြာချိန်- ၁၀ မိနစ် ----- ထော်လာဂျီ/မော်တော်ဆိုင်ကယ်/မြေလျှင်/လား/မော်တော်ဘုတ်/  
 အခြား- -----

မြေလျှင်ဖြင့် ၂၅ မိနစ်



(ဆ) ပတ်ဝန်းကျင်ဆိုင်ရာ သဘာဝဘေးအန္တရာယ်

ဤကျေးရွာတွင် ရေကြီးခြင်းကဲ့သို့ သဘာဝဘေးအန္တရာယ်ကျရောက်ဖွယ်ခြင်း ရှိပါသလား။

မရှိပါ  ရှိပါသည် ရှိလျှင်ဖော်ပြပါ - ၂၀၁၆ တွင် ရေကြီးခဲ့ပါသည်။

(ဇ) ကျေးရွာတွင် ဖွဲ့စည်းထားသော အဖွဲ့အစည်းများ

လူထုပဟိုပြုစီမံကိန်းမတိုင်မီ ဤကျေးရွာတွင် ကျေးရွာဖွံ့ဖြိုးရေးအတွက် အစိုးရ (သို့) ရွာသားများကိုယ်တိုင်(သို့) စီမံကိန်းတစ်ခုခုမှ ဖွဲ့စည်းထားသည့် အဖွဲ့အစည်းများရှိပါသလား။

(၁) ကုမ္ပဏီ

(၂) အလယ်ကျေးရွာ

(ဈ) အထွေထွေအုပ်ချုပ်ရေး ဦးစီးဌာန (GAD) မှ မှတ်တမ်းတင်ထားခြင်း

ဤကျေးရွာသည် အထွေထွေအုပ်ချုပ်ရေး ဦးစီးဌာန (GAD) မှ မှတ်တမ်းတင်ထားမှု ရှိပါသလား။

မရှိပါ  ရှိပါသည်

ကျေးရွာခေါင်းဆောင်

အမည် ဦးကျော်ဖြူ

လက်မှတ် [Signature] နေ့စွဲ

လူထုစည်းရုံးရေးမှူး

အမည် ဒေါ်ခင်စန္ဒာ

လက်မှတ် [Signature] နေ့စွဲ



ဒုတိယနှစ်စက်ဝန်း

မူ ၇၆၁

ပုံစံ - ၈ - ၁ ကျေးရွာအခြေခံအချက်အလက်များ (Form PC 1)

လယ်ဥက္ကဋ်ချက်၊ ကျေးရွာတစ်ရွာသို့ ပထမဆုံးမိတ်ဆက်ခရီး သွားရောက်သောအခါ လူထုစည်းရုံးရေးမှူးသည် ကျေးရွာ ခေါင်းဆောင်များအား ကျေးရွာအချက်အလက်များကို မေတ္တာရပ်ခံ၍ တောင်းခံရသည်။ ဤအချက်အလက်များကို စီမံကိန်း မိတ်ဆက်အစည်းဝေးမတိုင်မီတောင်းခံရမည်။ စီမံကိန်းမိတ်ဆက်အစည်းဝေးတွင် လူထုစည်းရုံးရေးမှူးသည် ဤအချက်အလက် များအား စစ်ဆေးပြီး မှန်ကန်အောင်ပြုလုပ်ရမည်။ ပြီးနောက်တွင် လူထုစည်းရုံးရေးမှူးမှ သတင်းအချက်အလက်ထံသို့ Tablets မှ တဆင့် ဖြည့်သွင်းရမည်။

ကျေးရွာခေါင်းဆောင် အမည် ဒေါ်အောင်စန်း	ကျေးရွာခေါင်းဆောင်၏ ဖုန်းနံပါတ် ၀၉-၉၅၂၆၇၆၅၅	လူထုစည်းရုံးရေးမှူး၏ အမည် ဒေါ်ခင်အောင်
ပြည်နယ်တိုင်းဒေသကြီးအဖွဲ့ မြို့နယ် ကျေးရွာအုပ်စု ကျေးရွာ	ကျေးရွာအုပ်စု၏ ကိုယ်စားလှယ် ကျေးရွာ	ကျေးရွာ ကျေးရွာ

လူဦးရေ	အိမ်ထောင်စုအရေအတွက်	ကိုးကွယ်သည့်ဘာသာ	အိမ်ထောင်စုအရေအတွက်
လူဦးရေ (၁) -----	၆၇	ဘာသာ (၁) -----	၆၇
လူဦးရေ (၂) -----		ဘာသာ (၂) -----	
လူဦးရေ (၃) -----		ဘာသာ (၃) -----	
လူဦးရေရော -----		ဘာသာရော -----	
အခြား	အရေအတွက်		
မသန်စွမ်းသူများ	၁		
သက်ကြီးရွယ်အိုများ (၆၅ နှစ် နှင့် အထက်)	၂၅		
စစ်ဘေးရှောင်	-		

	အမျိုးသား (အရေအတွက်)	အမျိုးသမီး (အရေအတွက်)
လူဦးရေ		
လူဦးရေ (၁) -----	၁၇၀	၁၆၉
လူဦးရေ (၂) -----		
လူဦးရေ (၃) -----		
အခြား		
အိမ်ထောင်ဦးစီး	၅၉	၆

(၁) အခြေခံအောက်အဖွဲ့ အသုံးအဆောင်များ

စာသင်ကျောင်း	အမှတ် မြင်ပါ	ကျန်းမာရေး	အမှတ် မြင်ပါ	ဘာသာရေး အဆောက် အအုံများ	အမှတ် မြင်ပါ
--------------	-----------------	------------	-----------------	----------------------------	-----------------



အထက်တန်းကျောင်း	<input type="checkbox"/>	ဆေးရုံ	<input type="checkbox"/>	ဝေဝီ	<input checked="" type="checkbox"/>
အလယ်တန်းကျောင်း	<input type="checkbox"/>	ကျန်းမာရေးဌာန	<input type="checkbox"/>	ဘုန်းကြီးကျောင်း	<input checked="" type="checkbox"/>
မူလတန်းကျောင်း	<input checked="" type="checkbox"/>	ကျန်းမာရေးဌာနခွဲ	<input type="checkbox"/>	ဟိန္ဒူဘုရားကျောင်း	<input type="checkbox"/>
ပုဂံကျောင်း	<input type="checkbox"/>	ဆေးပေးခန်း	<input type="checkbox"/>	ရေငယ်ကျောင်း	<input type="checkbox"/>
အခြား	<input type="checkbox"/>	အခြား	<input type="checkbox"/>	ဝလီ	<input type="checkbox"/>
မှတ်ချက်		မှတ်ချက်		အခြား	<input type="checkbox"/>
				မှတ်ချက်	

(ဂ) ကျွမ်းကျင်သူများမှတ်တမ်း (ကျေးရွာတွင်နေထိုင်သော သို့မဟုတ် တခြားရွာမှလာရောက်သော ကျွမ်းကျင်သူများ)

(၁) စာသင်ကျောင်း			(၂) ကျန်းမာရေး			(၃) လက်မှုပညာရှင်		
	ရွာတွင်နေထိုင်သူ	အခြားရွာမှလာသူ		ရွာတွင်နေထိုင်သူ	အခြားရွာမှလာသူ		ရွာတွင်နေထိုင်သူ	အခြားရွာမှလာသူ
မူလတန်းပြဆရာ/မ	<input type="checkbox"/>	<input checked="" type="checkbox"/>	ဆရာဝန်	<input type="checkbox"/>	<input type="checkbox"/>	လက်သမား	<input checked="" type="checkbox"/>	<input type="checkbox"/>
အထက်တန်းပြဆရာ/မ	<input type="checkbox"/>	<input type="checkbox"/>	လက်ထောက်ကျန်းမာရေးမှူး	<input type="checkbox"/>	<input type="checkbox"/>	ပန်းရံ	<input checked="" type="checkbox"/>	<input type="checkbox"/>
အလယ်တန်းပြဆရာ/မ	<input type="checkbox"/>	<input type="checkbox"/>	အမျိုးသမီးကျန်းမာရေးဆရာမ	<input type="checkbox"/>	<input type="checkbox"/>	လှုပ်စေ့ကွမ်းကျွမ်းသမား	<input type="checkbox"/>	<input type="checkbox"/>
ပုဂံဆရာ/မ	<input type="checkbox"/>	<input type="checkbox"/>	သားဖွားဆရာမ	<input type="checkbox"/>	<input type="checkbox"/>	ရေတိုက်သူယ်သူ	<input type="checkbox"/>	<input type="checkbox"/>
အခြား	<input type="checkbox"/>	<input type="checkbox"/>	ပြည်သူ့ကျန်းမာရေးလုပ်သား	<input type="checkbox"/>	<input type="checkbox"/>	စက်ပြင်ဆရာ	<input type="checkbox"/>	<input type="checkbox"/>
မှတ်ချက်			မှတ်ချက်			မှတ်ချက်		

(ဃ) ကျေးရွာသို့ ရောက်ရှိနိုင်သည့် လမ်းအခြေအနေ / ကျေးရွာတစ်ရွာသည် ၎င်း၏ ကျေးရွာအုပ်စုနှင့် ဆက်သွယ်ထားသော လမ်းအခြေအနေ (အောက်ဖိစုံကိုစိုင်းပါ)

ကျောက်ကြမ်းလမ်း: ကတ္တရာလမ်း: ကွန်ကရစ်လမ်း: မော်တော်ဆိုင်ကယ်လမ်း:  
 ကျောက်ခင်းလမ်း: ခြေသားလမ်း: လူသွားလမ်း: အခြား: \_\_\_\_\_

(င) ကျေးရွာဖွံ့ဖြိုးမှုစီမံချက်  
 (၁) လူထုဝဟိုပြုစီမံကိန်းပစတင်ပို့ ကြိုကျေးရွာတွင်ကျေးရွာဖွံ့ဖြိုးမှု စီမံချက်ရှိခဲ့ပါသလား? ရှိပါသည်/မရှိပါ/မသိပါ  
 (၂) ရှိခဲ့ပါလျှင် ကြိုစီမံချက်ကို မည်သည့် ခုနှစ်တွင်ပြင်ဆင်ခဲ့ပါသနည်း? နှစ် ၂၀၁၂/မသိပါ  
 (၃) ကြိုစီမံချက်ကို ဖြေ နယ်မှအတည်ပြုခဲ့ပါသလား? ပြုခဲ့ပါသည်/မပြုခဲ့ပါ/မသိပါ

(စ) ဝေးအကွာအဝေး  
 (၁) ကြိုကျေးရွာ၏ဝဟိုမှ ၎င်းကျေးရွာအုပ်စု၏ဝဟိုအထိ ဝေးရိုင်မည်မျှကွာဝေးသနည်း? မိုင် ၄ ...../မသိပါ  
 (၂) ကြိုကျေးရွာမှ ၎င်းကျေးရွာအုပ်စု၏ဝဟိုအထိ သွားလာရာတွင်ကြာမြင့်သည့်အချိန်: ၂၀ မိနစ်  
 ခြောက်ခွေ့ ရာသီတွင်ကြာချိန်: ၂၀ မိနစ် ..... ထော်လာရီ/မော်တော်ဆိုင်ကယ်/ခြေလျင်/လား/မော်တော်ဆုတ်/  
 အခြား: .....  
 မိုးရာသီတွင်ကြာချိန်: ၁ နာရီ ..... ထော်လာရီ/မော်တော်ဆိုင်ကယ်/ခြေလျင်/လား/မော်တော်ဆုတ်/  
 အခြား: .....



(ဆ) ပတ်ဝန်းကျင်ဆိုင်ရာ သဘာဝဘေးအန္တရာယ်  
ဤကျေးရွာတွင် ရေကြီးခြင်းကိုသို့ သဘာဝဘေးအန္တရာယ်ကျရောက်မှုခြင်း ရှိပါသလား။  
 မရှိပါ  ရှိပါသည် ရှိလျှင်ဖော်ပြပါ-----

(ဂ) ကျေးရွာတွင် ဖွဲ့စည်းထားသော အဖွဲ့အစည်းများ  
လူထုတော်ပြစ်ပုံစံကိန်းမတိုင်မီ ဤကျေးရွာတွင် ကျေးရွာဖွံ့ဖြိုးရေးအတွက် အစိုးရ (သို့) ရွာထားများကိုယ်တိုင်(သို့) ဗဟိုကော်မရှင်မှ  
ဖွဲ့စည်းထားသည့် အဖွဲ့အစည်းများရှိပါသလား။

(၁) ----- မရှိပါ -----

(၂) -----

(ဇ) အထွေထွေအုပ်ချုပ်ရေး ဦးစီးဌာန (GAD) မှ မှတ်တမ်းတင်ထားခြင်း  
ဤကျေးရွာသည် အထွေထွေအုပ်ချုပ်ရေး ဦးစီးဌာန (GAD) မှ မှတ်တမ်းတင်ထားမှု ရှိပါသလား။  
 မရှိပါ  ရှိပါသည်

ကျေးရွာခေါင်းဆောင်

အမည် ဦးကျော်စွန်း

လက်မှတ် [Signature] ၁၄.၉.၂၀.၀၀.၂၀၁၇

လူထုစည်းရုံးရေးမှူး

အမည် မိမိလှစော

လက်မှတ် [Signature] ၁၄.၉.၂၀.၀၀.၂၀၁၇



တတိယနှစ်စက်ဝန်း

ပုံစံ - ၈ - ၁ ကျေးရွာအခြေခံအချက်အလက်များ (Form PC 1)

လယ်ဧွန်စွက်၊ ကျေးရွာတစ်ရွာသို့ ပထမဆုံးမိတ်ဆက်ခရီး သွားရောက်သောအခါ လူထုစည်းရုံးရေးမှူးသည် ကျေးရွာခေါင်းစောင်းများအား ကျေးရွာအချက်အလက်များကို မေတ္တာရပ်ခံ၍ တောင်းခံရမည်။ ဤအချက်အလက်များကို စီမံကိန်းမိတ်ဆက်အစည်းဝေးတွင် လူထုစည်းရုံးရေးမှူးသည် ဤအချက်အလက်များအား စစ်ဆေးပြီး မှန်ကန်အောင်ပြုလုပ်ရမည်။ ပြီးနောက်တွင် လူထုစည်းရုံးရေးမှူးမှ သတင်းအချက်အလက်ထိသို့ Tablets မှ တဆင့် ပြည့်သွင်းရမည်။

ကျေးရွာခေါင်းစောင်း အမည် ဦးစိုးလွင်	ကျေးရွာခေါင်းစောင်း၏ စုန်းနံပါတ် ၀၉-၄၉၄၉-၈၃၄၇၇၇	လူထုစည်းရုံးရေးမှူး၏ အမည် ဦးကျော်စွာ
ပြည်နယ်၊တိုင်းဒေသကြီး၊ မြို့နယ်၊ ဧရာဝတီတိုင်း၊ မြို့နယ်၊ ဧရာဝတီမြို့နယ်၊ ကျေးရွာအုပ်စု၊ ကျေးရွာအမည်၊ ကျေးရွာ		

က၊ လူဦးရေ

လူမျိုးစု	အိမ်ထောင်စုအရေအတွက်	ကိုးကွယ်သည့်ဘာသာ	အိမ်ထောင်စုအရေအတွက်
လူမျိုးစု (၁) - မြန်မာ	၁၁၃	ဘာသာ (၁) - မြန်မာ	၁၁၃
လူမျိုးစု (၂) -----	-	ဘာသာ (၂) -----	-
လူမျိုးစု (၃) -----	-	ဘာသာ (၃) -----	-
လူမျိုးစုစရာ -----	-	ဘာသာစရာ -----	-
အခြား	-	-	-
	အရေအတွက်		
မသန်စွမ်းသူများ	၅ ဦး	-	-
သက်ကြီးရွယ်အိုများ (၆၅ နှစ် နှင့် အထက်)	၁၀၀ ဦး	-	-
စစ်ဘေးရှောင်	-	-	-

	အမျိုးသား (အရေအတွက်)	အမျိုးသမီး (အရေအတွက်)
လူဦးရေ		
လူမျိုးစု (၁) - မြန်မာ	၃၀၉	၃၀၀
လူမျိုးစု (၂) -----		
လူမျိုးစု (၃) -----		
အခြား		
အိမ်ထောင်ဦးစီး	၁၀၁	၁၂

(ခ) အခြေခံအပောက်အဖုံး အသုံးအဆောင်များ

စာသင်ကျောင်း	အမှတ် ခြံပါ	ကျန်းမာရေး	အမှတ် ခြံပါ	ဘာသာရေး အဆောက် အအုံများ	အမှတ် ခြံပါ
ပျဉ်းကျောင်း	<input type="checkbox"/>	တိုက်နယ်ဆေးရုံ	<input type="checkbox"/>	စေတီ	<input checked="" type="checkbox"/>



ပတ်ဝန်းကျင်	<input checked="" type="checkbox"/>	ကျန်းမာရေးဌာန	<input type="checkbox"/>	ဘုန်းကြီးကျောင်း	<input checked="" type="checkbox"/>
မှလွန်ကျောင်း	<input type="checkbox"/>	ကျန်းမာရေးဌာနမှ	<input type="checkbox"/>	ဟိန္ဒူဘုရားကျောင်း	<input type="checkbox"/>
အလယ်တန်းကျောင်း	<input type="checkbox"/>	ဆေးပေးခန်း	<input type="checkbox"/>	ခရစ်ယာန်ကျောင်း	<input type="checkbox"/>
လယ်လွန်ကျောင်း	<input type="checkbox"/>	အခြား	<input type="checkbox"/>	ဇလီ	<input type="checkbox"/>
အထက်တန်းကျောင်း	<input type="checkbox"/>			အခြား	<input type="checkbox"/>
အခြား	<input type="checkbox"/>				
မှတ်ချက်		မှတ်ချက်		မှတ်ချက်	

(ဂ) ကျွမ်းကျင်သူများမှတ်တမ်း (ကျေးရွာတွင်နေထိုင်သော သို့မဟုတ် စာခြားရွာမှလာရောက်သော ကျွမ်းကျင်သူများ)

(၁) စာသင်ကျောင်း			(၂) ကျန်းမာရေး			(၃) လက်မှုပညာရှင်		
	ရွာတွင်နေထိုင်သူ	အခြားရွာမှလာသူ		ရွာတွင်နေထိုင်သူ	အခြားရွာမှလာသူ		ရွာတွင်နေထိုင်သူ	အခြားရွာမှလာသူ
ပုဂံတန်းပြထုတ်/မ	<input checked="" type="checkbox"/>	<input checked="" type="checkbox"/>	ဆရာဝန်	<input type="checkbox"/>	<input type="checkbox"/>	လက်သမား	<input type="checkbox"/>	<input checked="" type="checkbox"/>
အထက်တန်းပြထုတ်/မ	<input type="checkbox"/>	<input type="checkbox"/>	လက်ထောက်ကျန်းမာရေးမှူး	<input type="checkbox"/>	<input type="checkbox"/>	ပန်းရံ	<input type="checkbox"/>	<input checked="" type="checkbox"/>
အလယ်တန်းပြထုတ်/မ	<input type="checkbox"/>	<input type="checkbox"/>	အမျိုးသမီးကျန်းမာရေးဆရာမ	<input type="checkbox"/>	<input type="checkbox"/>	လှုပ်စစ်ကွမ်းကွဲ၊ မီးသမား	<input type="checkbox"/>	<input checked="" type="checkbox"/>
မှတ်တမ်းထုတ်/မ	<input type="checkbox"/>	<input type="checkbox"/>	သားရွားဆရာမ	<input checked="" type="checkbox"/>	<input type="checkbox"/>	ခရိုင်ကုသိုလ်သူ	<input type="checkbox"/>	<input checked="" type="checkbox"/>
အခြား	<input type="checkbox"/>	<input type="checkbox"/>	ပြည်သူ့ကျန်းမာရေးလုပ်သား	<input type="checkbox"/>	<input type="checkbox"/>	စက်ပြင်ဆရာ	<input checked="" type="checkbox"/>	<input type="checkbox"/>
မှတ်ချက်			မှတ်ချက်			မှတ်ချက်		

(ဃ) ကျေးရွာသို့ ရောက်ရှိနိုင်သည့် လမ်းအခြေအနေ / ကျေးရွာတစ်ရွာသည် ၎င်း၏ ကျေးရွာအုပ်စုနှင့် ဆက်သွယ်ထားသော လမ်းအခြေအနေ (အောက်ပါတွင်တို့ကိုပညာရေး)

ကျောက်ကြမ်းလမ်း      ကတ္တရာလမ်း      ကွန်းကရစ်လမ်း      မော်တော်ဆိုင်ကယ်လမ်း  
 ကျောက်စင်းလမ်း      မြေသားလမ်း      လူသွားလမ်း      အခြား \_\_\_\_\_

(င) ကျေးရွာဖွံ့ဖြိုးမှုစီမံချက်

- (၁) လူထုဝတ်စုံပြုစီမံကိန်းမတင်မီ ဤကျေးရွာတွင်ကျေးရွာဖွံ့ဖြိုးမှု စီမံချက်ရှိခဲ့ပါသလား? ပိုင်းမီ  
ရှိသည်/မရှိပါ/မသိမီ
- (၂) ရှိခဲ့ပါလျှင် ဤစီမံချက်ကို မည်သည့် ခုနှစ်တွင်ပြင်ဆင်ခဲ့ပါသနည်း? နှစ်-----/မသိမီ ၂၀၁၆
- (၃) ဤစီမံချက်ကို မြို့နယ်မှအတည်ပြုခဲ့ပါသလား? ဖြေခဲ့ပါသည်/မပြုခဲ့ပါ/မသိမီ

(စ) ခရီးအကွာအဝေး

- (၁) ဤကျေးရွာ၏စတီမှ ၎င်းကျေးရွာအုပ်စု၏စတီအထိ ခရီးမိုင်မည်မျှကွာဝေးသနည်း? မိုင် ၄.၆၆ / မသိမီ
- (၂) ဤကျေးရွာမှ ၎င်းကျေးရွာအုပ်စုစတီအထိ သွားလာရာတွင်ကြာမြင့်သည့်အချိန်

ခြောက်သွေ့ ရာသီတွင်ကြာချိန် ----- ဆက်လာရုံ/မော်တော်ဆိုင်ကယ်/ခြေလျင်/လား/မော်တော်ဆိုင်/အခြား ----- ၂၀ မိနစ်  
 မိုးရာသီတွင်ကြာချိန် ----- ဆက်လာရုံ/မော်တော်ဆိုင်ကယ်/ခြေလျင်/လား/မော်တော်ဆိုင်/အခြား ----- ၃၀ မိနစ်



အဖြေ: -----

(ဆ) ပတ်ဝန်းကျင်ဆိုင်ရာ သဘာဝဘေးအန္တရာယ်

ဤကျေးရွာတွင် ခေကြီးခြင်းကိုသို့ သဘာဝဘေးအန္တရာယ်ကျရောက်စွဲခြင်း ရှိပါသလား။

မရှိပါ  ရှိပါသည် ရှိလျှင်ဖော်ပြပါ -----

(ဓ) ကျေးရွာတွင် ဖွဲ့စည်းထားသော အဖွဲ့အစည်းများ

လူထုပုဂ္ဂိုလ်များပတ်ဝန်းကျင်ရှိ ဤကျေးရွာတွင် ကျေးရွာဖွဲ့စည်းရေးအတွက် အစိုးရ (သို့) ရွာသားများကိုယ်တိုင်(သို့) ဝိသိကီအင်စတီကျုမှ ဖွဲ့စည်းထားသည့် အဖွဲ့အစည်းများရှိပါသလား။

(၁) မြန်မာ့ကျေးရွာအဖွဲ့ -----

(၂) -----

(ဈ) အထွေထွေဆိုင်ရာ ဦးစီးဌာန (GAD) မှ မှတ်တမ်းတင်ထားခြင်း

ဤကျေးရွာသည် အထွေထွေဆိုင်ရာ ဦးစီးဌာန (GAD) မှ မှတ်တမ်းတင်ထားမှု ရှိပါသလား။

မရှိပါ  ရှိပါသည်

ကျေးရွာခေါင်းဆောင်

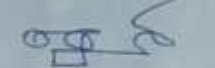
အမည် ဦးဝင်းဦး 

လက်မှတ် ဇန. ၅.၁၁.၂၀၁၈

လူထုစည်းရုံးရေးမှူး

အမည် ဦးကျော်စွာ

လက်မှတ်  ဇန. ၅.၁၁.၂၀၁၈





စတုတ္ထနှစ်စက်ဝန်း

ပုံစံ - စ - ဝ ကျေးရွာခေမံခြံစား ချက်အလက်များ (Form PC 1)

<p>လက်ညှိုးမှတ်ပါ။ ကျေးရွာတစ်ရွာသို့ ပထမဆုံးပိတ်ဆေး ဖြစ်ပွားမှုမှတစ်ဆင့် ကျေးရွာတစ်ရွာအတွက် အလက်များကို စတုတ္ထနှစ်စက်ဝန်းစာရင်းစာတမ်းအရ ချက်အလက်များကို ဖြည့်စွက်ပေးရမည်။ ဤအချက်အလက်များကို စီမံကိန်းပိတ်ဆက်အစည်းအဝေးတွင် ပိတ်ဆောင်ရေးစာတမ်းအရ ချက်အလက်များကို ဖြည့်စွက်ပေးရမည်။ ဤအချက်အလက်များအား စစ်ဆေးပြီး မှန်ကန်အောင်ပြန်လှယ်ရမည်။ ပြီးနောက်တွင် လူထုစည်းရုံးရေးမှူးမှ သတင်းအချက်အလက်ထိခိုက်မှု၊ Tablets မှ တစ်ဆင့် ဖြည့်သွင်းရမည်။</p>			
<p>ကျေးရွာခေမံခြံစား အမည် <b>ဦးကျော်နိုင်</b></p>	<p>ကျေးရွာခေမံခြံစား အလက်အမှတ် <b>၀၉-၄၇၀၆၂၉၄၈</b></p>	<p>လူထုစည်းရုံးရေးမှူး၏အမည် <b>ဦးဗျစ်ဗျစ်ထွန်း</b></p>	
<p>ပြည်နယ်၊ တိုင်း၊ ဝေးဒေသကြီး <b>မန္တလေးတိုင်း</b></p>	<p>မြို့နယ် <b>မုချာမြို့နယ်</b></p>	<p>ကျေးရွာအုပ်စု <b>မေးဒါကျေးရွာ</b></p>	<p>ကျေးရွာ <b>ကျေးရွာ</b></p>

က၊ လူဦးရေ

လူမျိုးစု	အိမ်ထောင်စုအရေအတွက်	ဂိုးကွပ်သည့်ဘာသာ	အိမ်ထောင်စုအရေအတွက်
လူမျိုးစု (၁) <b>ဗမာ</b>	<b>၆၇</b>	ဘာသာ (၁) <b>ဗုဒ္ဓ</b>	<b>၆၇</b>
လူမျိုးစု (၂) -----	-	ဘာသာ (၂) -----	-
လူမျိုးစု (၃) -----	-	ဘာသာ (၃) -----	-
လူမျိုးစုစုစု -----	-	ဘာသာစုစု -----	-
အခြား	-		-
	အရေအတွက်		
မသန်စွမ်းသူများ	<b>၁-ဦး</b>		
ထက်ကြီးရွယ်အိုများ (၆၅ နှစ် နှင့် အထက်)	<b>၂၅-ဦး</b>		
စစ်ဘေးရှောင်	-		



	အမျိုးသား(အရေ ဝက်ွက်)	အမျိုးသမီး(အရေဝက်ွက်)	စုစုပေါင်းအရေဝက်ွက်
လူဦးရေ			
လူမျိုးစု (၁)-----	၁၇၀	၁၇၀	၃၄၀
လူမျိုးစု (၂)-----			
လူမျိုးစု (၃)-----			
အခြား			
အိမ်ထောင်ဦးစီး	၅၈	၉	၆၇

(ခ) အခြေခံအဆောက်အအုံ အသုံးအဝင်များ

စာသင်ကျောင်း	အမှတ် ခြံမပါ	ကျွန်းမာစု	အမှတ်ပြု ခံမပါ	ဘာသာရေးအဆောက် အအုံများ	အမှတ် ခြံမပါ
အထက်တန်းကျောင်း	<input type="checkbox"/>	စေးငုံ	<input type="checkbox"/>	စေတီ	<input checked="" type="checkbox"/>
အလယ်တန်းကျောင်း	<input type="checkbox"/>	ကျွန်း ဂရေဌာန	<input type="checkbox"/>	ဘုန်းကြီးကျောင်း	<input checked="" type="checkbox"/>
မူလတန်းကျောင်း	<input checked="" type="checkbox"/>	ကျွန်း ဂရေဌာနခွဲ	<input type="checkbox"/>	ဟိန္ဒူဘုရားကျောင်း	<input type="checkbox"/>
မူကြိုကျောင်း	<input type="checkbox"/>	စေးငုံအခန်း	<input type="checkbox"/>	ခရစ်ယာန်ကျောင်း	<input type="checkbox"/>
အခြား	<input type="checkbox"/>	အခြား	<input type="checkbox"/>	လှီ	<input type="checkbox"/>
				အခြား	<input type="checkbox"/>
မှတ်ချက်		မှတ်ချက်		မှတ်ချက်	



(၈) ကျွမ်းကျင်သူများမှတ်တမ်း (ကျေးဇူးတင်ခံနဲ့ထိုင်ခဲသာ သို့မဟုတ် တာပြားရွာမှလာခဲ၊ ပုတ်ခဲတာကျွမ်းကျင်သူများ)

(၁) ကာသင်ကျောင်း			(၂) ကျန်းမာခဲမှ			(၃) လက်မှတ်ထောက်		
	ရွာတွင်ခန့်ထိုင်သူ	အခြားရွာမှလာသူ		ရွာတွင်ခန့်ထိုင်သူ	အခြားရွာမှလာသူ		ရွာတွင်ခန့်ထိုင်သူ	အခြားရွာမှလာသူ
မူလတန်းနဲ့ပြီဆရာ/မ	<input type="checkbox"/>	<input checked="" type="checkbox"/>	ဆရာဝန်	<input type="checkbox"/>	<input type="checkbox"/>	လက်သမား	<input checked="" type="checkbox"/>	<input type="checkbox"/>
အထက်တန်းနဲ့ပြီဆရာ/မ	<input type="checkbox"/>	<input type="checkbox"/>	လက်ထောက်ကျွမ်းမာခဲမှ	<input type="checkbox"/>	<input type="checkbox"/>	ပန်းပု	<input checked="" type="checkbox"/>	<input type="checkbox"/>
အလယ်တန်းနဲ့ပြီဆရာ/မ	<input type="checkbox"/>	<input type="checkbox"/>	အခြားသင်ကျွမ်းမာခဲမှဆရာ	<input type="checkbox"/>	<input checked="" type="checkbox"/>	လွှပ်စစ်ကျွမ်းကျင်စီသမား	<input type="checkbox"/>	<input checked="" type="checkbox"/>
မူကြိုဆရာ/မ	<input type="checkbox"/>	<input type="checkbox"/>	သာဓကဆရာ	<input type="checkbox"/>	<input type="checkbox"/>	ခရိုင်ကဲသွယ်သူ	<input type="checkbox"/>	<input checked="" type="checkbox"/>
အခြား	<input type="checkbox"/>	<input type="checkbox"/>	ပြည်သူ့ကျန်းမာခဲရဲဝင်သား	<input type="checkbox"/>	<input type="checkbox"/>	စက်ပြင်ဆရာ	<input type="checkbox"/>	<input checked="" type="checkbox"/>
မှတ်စုတ်			မှတ်စုတ်			မှတ်စုတ်		

(၁၁) ကျေးဇူးသို့၊ ချောက်ရှိနိုင်သည့်လမ်းအခြေအခဲ၊ / ကျေးဇူး တစ်ရွာထည် ၎င်းခဲကျေးဇူးအုပ်စုနဲ့ ဆက်သွယ်ထားခဲသာလမ်းအခြေအခဲ (ခေတာက်ထိတို့ကိုနိုင်ခဲ)

ကျောက်ကြမ်းလမ်း      ကတ္တရာလမ်း      ကုန်ကရစ်လမ်း      မေ/ခေတာက်ထိုင်ကယ်လမ်း  
 ကျောက်ခင်းလမ်း      ခမြေသားလမ်း      လှသွားလမ်း      ထရဲဒိုး \_\_\_\_\_

(၁) ကျေးဇူးပြုပြီးပုစိပ်စုတ်

(၁) လှသုတေဂ်ပြုစိပ်စုတ်နဲ့မစတင်တို့ ဤကျေးဇူးတွင် ကျေးဇူးပြုပြီးပုစိပ်စုတ်ရှိခဲ့ပါသလား? ပိုင်၊ မိ  
 ရှိပါသည်/မရှိပါ/မသိပါ

(၂) ရှိခဲ့ပါလျှင် ဤစိပ်စုတ်ကို မည်သည့် ပုစိပ်တွင် ငါ့ထပ်ပါသနည်း? နစ်-----/မသိပါ

(၃) ဤစိပ်စုတ်ကို ပြုစုနယ်မှအတည်ပြုခဲ့ပါသလား? ပြုခဲ့ပါသည်/မပြုခဲ့ပါ/မသိပါ



(၈) ခရီးအကွာအဝေး

(၁) ဤကျေးရွာအစိုဟိုမှ၎င်းကျေးရွာအုပ်စုအစိုဟိုအထိခရီးပိုင်မည်ဟူ၍ကွာဝေးသနည်း? မိုင်-----/မသိပါ ၅-မိုင်

(၂) ဤကျေးရွာမှ ၎င်းကျေးရွာအုပ်စုအစိုဟိုအထိသွားလာရာတွင်ကြာမြင့်သည့်အချိန်

ပြောတတ်သော ရာသီတွင်ကြာချိန်-----ခင်း၊ ဘဲလား၊ မော်တော်ဆိုင်ကယ်၊ မြေလှောင်/လား၊ မော်တော်ဘုတ်/

အခြား-----

မိုးရာသီတွင်ကြာချိန်-----ခင်း၊ ဘဲလား၊ မော်တော်ဆိုင်ကယ်၊ မြေလှောင်/လား၊ မော်တော်ဘုတ်/ ၃၀-မိုင်

အခြား-----

(ဆ) ပတ်ဝန်းကျင်ဆိုင်ရာသဘာဝဘေးအန္တရာယ်

ဤကျေးရွာတွင်ကြီးကြီးကြီးကြီးသော ပတ်ဝန်းကျင်ဆိုင်ရာဘေးအန္တရာယ်များ ရှိပါသလား။

မရှိပါ  ရှိပါသည် ရှိလျှင်ဖော်ပြပါ-----

(ဇ) ကျေးရွာတွင် ခွဲစည်းထားသော အဖွဲ့အစည်းများ

လူထုပတ်ဝန်းကျင်ဆိုင်ရာ ဤကျေးရွာတွင် ကျေးရွာဖွံ့ဖြိုးရေးအဖွဲ့အစည်း (သို့) ရွာသားများစီမံကိန်းကော်မတီ (သို့) စီမံကိန်းကော်မတီမှ ခွဲစည်းထားသည့် အဖွဲ့အစည်းများရှိပါသလား။

(၁) -----

(၂) -----

(ဈ) အထွေထွေအုပ်ချုပ်ရေး ဦးစီးဌာန (GAD) မှ ပုတ်ငယ်တင်ထားခြင်း

ဤကျေးရွာသည် အထွေထွေအုပ်ချုပ်ရေး ဦးစီးဌာန (GAD) မှ ပုတ်ငယ်တင်ထားမှု ရှိပါသလား။

မရှိပါ  ရှိပါသည်

ကျေးရွာခေါင်းစောင်

အမည် ဦးကျော်နိုင်

လက်မှတ် ၀၈-၀၄-၂၀၁၁-၂၀၁၉

လူထုစည်းရုံးရေးမှူး

အမည် ဦးချစ်မြတ်စွာ

လက်မှတ် ၀၈-၀၄-၂၀၁၁-၂၀၁၉







တတိယနှစ်စက်ဝန်း

ပုံစံ - ၀-၂ - စီမံကိန်းစက်ဝန်းအချိန်ဇယား (PC 2)

လမ်းညွှန်ခြင်း သက်ဆိုင်ရာလုပ်ငန်းစဉ်များ/လက်ထောက်ပံ့ညွှန်ကြားမှု/စီမံကိန်းစက်ဝန်းအဆင့်ဆင့်ဆောင်ရွက်ခြင်း စတုရန်းပုံစံ စတုရန်းပုံစံ ထုတ်ဝေခြင်း

စတုရန်းပုံစံ/လက်ထောက်ပံ့ညွှန်ကြားမှု အစည်းအဝေး/စီမံကိန်းစက်ဝန်းအဆင့်ဆင့်ဆောင်ရွက်ခြင်း စတုရန်းပုံစံ စတုရန်းပုံစံ ထုတ်ဝေခြင်း

၀၄.၆ ၇-၁၁-၂၀၁၈။ စီမံကိန်းစက်ဝန်းအဆင့်ဆင့်ဆောင်ရွက်ခြင်း  စတုရန်းပုံစံ  စတုရန်းပုံစံ  စတုရန်းပုံစံ

ပြည်နယ်/တိုင်း မြို့နယ်/မြို့နယ်/မြို့နယ် မြို့နယ် စတုရန်းပုံစံ/စတုရန်းပုံစံ/စတုရန်းပုံစံ စတုရန်းပုံစံ/စတုရန်းပုံစံ/စတုရန်းပုံစံ

စီမံကိန်းစက်ဝန်းအဆင့်များ	၀၄.၆					စီမံကိန်းစက်ဝန်းအဆင့်ဆင့်ဆောင်ရွက်ခြင်း	စီမံကိန်းစက်ဝန်းအဆင့်ဆင့်ဆောင်ရွက်ခြင်း	စီမံကိန်းစက်ဝန်းအဆင့်ဆင့်ဆောင်ရွက်ခြင်း
	စတင်သည့် ၀၄.၆	ပြီးသည့် ၀၄.၆	အချိန်အကွာ	အချိန်အကွာ	အချိန်အကွာ			
၁။ စတုရန်းပုံစံ/စီမံကိန်းစက်ဝန်းအဆင့်ဆင့်ဆောင်ရွက်ခြင်း	၇-၁၁-၂၀၁၈	၇-၁၁-၂၀၁၈	၇၂	၇၂	၇၂	၇၂	၇၂	၇၂
၂။ စတုရန်းပုံစံ/စီမံကိန်းစက်ဝန်းအဆင့်ဆင့်ဆောင်ရွက်ခြင်း	၁၁-၁၁-၂၀၁၈	၁၁-၁၁-၂၀၁၈	၇၆	၇၆	၇၆	၇၆	၇၆	၇၆
၃။ စတုရန်းပုံစံ/စီမံကိန်းစက်ဝန်းအဆင့်ဆင့်ဆောင်ရွက်ခြင်း	-	-	-	-	-	-	-	-
၄။ စတုရန်းပုံစံ/စီမံကိန်းစက်ဝန်းအဆင့်ဆင့်ဆောင်ရွက်ခြင်း	-	-	-	-	-	-	-	-
၅။ စတုရန်းပုံစံ/စီမံကိန်းစက်ဝန်းအဆင့်ဆင့်ဆောင်ရွက်ခြင်း	-	-	-	-	-	-	-	-
၆။ စီမံကိန်းစက်ဝန်းအဆင့်ဆင့်ဆောင်ရွက်ခြင်း	-	-	-	-	-	-	-	-
၇။ စီမံကိန်းစက်ဝန်းအဆင့်ဆင့်ဆောင်ရွက်ခြင်း	-	-	-	-	-	-	-	-







၁၀။ ပုံစံ ၈-၃။ ကျေးရွာဖွံ့ဖြိုးရေးဦးစားပေးအစီအစဉ်

ပထမနှစ်စက်ဝန်း

ပုံစံ - ၈ - ၃ ကျေးရွာဖွံ့ဖြိုးရေး ဦးစားပေးအစီအစဉ် (Form PC 3)

လမ်းညွှန်ချက်၊ အဆင့်(၃) ကျေးရွာမှော်မှန်းချက်အစည်းအဝေး ပြီးဆုံးသောအခါ ကျေးရွာစီမံကိန်း အထောက်အကူပြု ကော်မတီသည် လူထုစည်းရုံးရေးမှူးအကူအညီဖြင့် ဤပုံစံကိုပြည့်စုံအောင် ပြည့်သွင်းရမည်။

လူထုစည်းရုံးရေးမှူး/ဝန်ထမ်း အမည် **ဒေါ်စန္ဒာဝေ**

နေ့စွဲ **၁၇.၂.၂၀၁၆** စက်ဝန်းအား အမှတ်ခြစ်ပါ (✓) စက်ဝန်း(၁)  
 စက်ဝန်း(၂)  စက်ဝန်း(၃)  စက်ဝန်း(၄)

ပြည်နယ်/တိုင်း **မန္တလေး** ဖြန့်ဖြူးပေးရာ ကျေးရွာအုပ်စု **အင်္ဂါတော** ကျေးရွာ **၅၂၆**

က။ အခက်အခဲအတားအဆီးများအားဆွေးနွေးခြင်း ၊ ယခုလက်ရှိအခြေအနေတွင် ဤကျေးရွာဖွံ့ဖြိုးတိုးတက်ရေးအတွက် အဓိက အခက်အခဲအတားအဆီးများသည် မည်သည်များဖြစ်ပါသနည်း။ (အမျိုးသား/သမီး အနည်းဆုံးအခက်အခဲ ၅ ခုစီဖော်ပြပါ)

အမျိုးသား အဖွဲ့မှ တင်ပြသောအခက်အခဲအတားအဆီးများ	အမျိုးသမီး အဖွဲ့မှတင်ပြသောအခက်အခဲအတားအဆီးများ
၁ လက်သကင်းကျိတ်ချားပါး	၁ ကျွန်းမာကျေးရွာအေးဆိုး (ရွာပိုင်းအားကစားရုံ)
၂ လက်ကိုင်ဆွဲ ချက်ကောက်မှုမရှိ	၂ ကမ်း ဖြိုး စက်သွပ်ပိတ်ရ မကောင်း
၃ ကမ်း ဖြိုး ဆက်သွပ်ပိတ်ရ မကောင်း	၃ ကလေး သူငယ်များ ကလေးများ ကျန်းမာရေးကောင်းစွာ
၄ စားနပ်ရိက္ခာမရ ချက်ကောက်မှုမရှိ	၄ ကျေးရွာအုပ်စု အကျိုးစီးပွား မရှိ
၅ ဆုံပစ္စည်း များ သိမ်းချိန်မရှိ	၅ ကျေးရွာ အကျိုးစီးပွား မရှိ
၆ ကျေးရွာအေးဆိုး ကလေးများ	၆ ဆုံပစ္စည်း များ သိမ်းချိန်မရှိ
၇ ကလေး သူငယ်များ အကျိုးစီးပွား မရှိ	၇ ကျေးရွာဖွံ့ဖြိုးရေး ကလေး မိခင်များ မှာ

ခ။ မှော်မှန်းခြင်း - နောင်လာမည့် ( ၅ )နှစ် အတွင်း ကျေးရွာဖွံ့ဖြိုးရေး မှော်မှန်းလျာထားချက်များအား တင်ပြပါ။

အမျိုးသားအဖွဲ့မှ တင်ပြသောမှော်မှန်းချက်များ	အမျိုးသမီးအဖွဲ့မှ တင်ပြသောမှော်မှန်းချက်များ
၁ ချက်ကောက်မှု	၁ အေးဆိုးဆိုး ကလေးများ ပျိုးပျိုး
၂ စက်ကိုင်ဆွဲ	၂ ကျေးရွာအေးဆိုး
၃ ကျေးရွာအေးဆိုး	၃ ကျေးရွာ အကျိုးစီးပွား မရှိ
၄ ကျေးရွာအေးဆိုး ကလေးများ	၄ စက်ကိုင်ဆွဲ
၅ ကျေးရွာအေးဆိုး ကလေးများ	၅ ကျေးရွာ အကျိုးစီးပွား မရှိ
၆ ကျေးရွာအေးဆိုး ကလေးများ	၆ ကျေးရွာ အကျိုးစီးပွား မရှိ
၇ ကျေးရွာအေးဆိုး ကလေးများ	၇ ကျေးရွာ အကျိုးစီးပွား မရှိ



က။ လူထုစီမံကိန်း၏ လာမည့် ( ၄ ) နှစ်အတွက် အကျုံးဝင်သော ဦးစားပေး ဖွံ့ဖြိုးတိုးတက်မှု လုပ်ငန်း အစီအစဉ်များအားဖော်ပြပါ။

အဆင့်	ကျေးရွာအတွက် ဦးစားပေး ဖွံ့ဖြိုးတိုးတက်မှု လုပ်ငန်းစဉ်များ	အဆိုပြုသူ (အမျိုးသားများ/ အမျိုးသမီးများ/အမျိုးသား+ အမျိုးသမီး)	ခန့်မှန်းကုန်ကျ စရိတ်	အကျိုးခံစားခွင့်ရှိသူ ခန့်မှန်းခြေ အရေ အတွက်
၁	ရေစာရောင်ကန်	ကျား ၁ ဝ		၃၅၆
၂	ရေစာရောင်ကန်	မ		၃၅၆
၃	ကျောက်ချောင်း	မ		၃၅၆
၄	အေးအေးချောင်း	မ		၃၅၆
၅	ရေစာရောင်ကန်	မ		၃၅၆
၆	ရွာသုံးရေအောက်ကန်	မ		၃၅၆
၇				

ဃ။ လူထုစီမံကိန်း၏ လာမည့် ( ၄ ) နှစ်အတွက် အကျုံးမဝင်သော ဦးစားပေး ဖွံ့ဖြိုးတိုးတက်မှု လုပ်ငန်း အစီအစဉ်များအားဖော်ပြပါ။

အဆင့်	ကျေးရွာအတွက် ဦးစားပေး ဖွံ့ဖြိုး တိုးတက်မှု လုပ်ငန်းစဉ်များ	အဆိုပြုသူ (အမျိုးသားများ/ အမျိုးသမီးများ/အမျိုးသား+ အမျိုးသမီး)	အခန်းကဏ္ဍ
၁	ကျွပ်ဆိပ်လမ်း	ကျား ၁ ဝ	
၂			
၃			
၄			
၅			
၆			

ခေါင်းဆောင်၊ ကျေးရွာစီမံကိန်းအထောက်အကူပြုကော်မတီမှ အတည်ပြုသည်။

အမည် ဦးအောင်ကျော် လက်မှတ် [Signature] နေ့စွဲ ၂၀၂၂.၁၂.၂၀





၈။ လူထုစီမံကိန်း၏ လာမည့် ( ၄ ) နှစ်အတွက် အကျုံးမဝင်သော ဦးစားပေး ဖွံ့ဖြိုးတိုးတက်မှု လုပ်ငန်း အစီအစဉ်များအားဖော်ပြပါ။

အဆင့်	ကျေးရွာအတွက် ဦးစားပေး ဖွံ့ဖြိုးတိုးတက်မှု လုပ်ငန်းစဉ်များ	အဆိုပြုသူ (အမျိုးသားများ/ အမျိုးသမီးများ/အမျိုးသား+ အမျိုးသမီး)	ခန့်မှန်းကုန်ကျ ဝင်ရိတ်	အကျိုးပေးစားခွင့်ရှိသူ ခန့်မှန်းခြေ အရေ အတွက်
၁	ရေစိုစေရေးစနစ် တည်ဆောက်ခြင်း	ကျေးသား+ကျေးသမီး	၉,၃၀၀,၀၀၀	၃၄၀
၂	ရေသောက်ရေအတွက် ပြင်ဆင်ခြင်း	ကျေးသား+ကျေးသမီး	၇,၈၅၀,၀၀၀	၃၄၀
၃	ကျေးရွာဆေးရေး	ကျေးသမီး	၅,၅၀၀,၀၀၀	၃၄၀
၄	ကျေးရွာစာတိုက်တိုးတက်	ကျေးသမီး	၇,၀၀၀,၀၀၀	၃၄၀
၅	ဆိပ်ကမ်းလမ်းဖွဲ့စည်း	ကျေးသား+ကျေးသမီး	၃,၅၀၀,၀၀၀	၃၄၀
၆	ကုန်သွယ်ရေးလမ်း	ကျေးသမီး	၈,၀၀၀,၀၀၀	၃၄၀
၇	ကျေးရွာစာတိုက်တိုးတက်	ကျေးသား+ကျေးသမီး	၇,၅၀၀,၀၀၀	၃၄၀

၉။ လူထုစီမံကိန်း၏ လာမည့် ( ၄ ) နှစ်အတွက် အကျုံးမဝင်သော ဦးစားပေး ဖွံ့ဖြိုးတိုးတက်မှု လုပ်ငန်း အစီအစဉ်များအားဖော်ပြပါ။

အဆင့်	ကျေးရွာအတွက် ဦးစားပေး ဖွံ့ဖြိုး တိုးတက်မှု လုပ်ငန်းစဉ်များ	အဆိုပြုသူ (အမျိုးသားများ/ အမျိုးသမီးများ/အမျိုးသား+ အမျိုးသမီး)	အခန်းကဏ္ဍ
၁			
၂			
၃			
၄			
၅			
၆			

ခေါင်းဆောင်၊ ကျေးရွာစီမံကိန်းအထောက်အကူပြုကော်မတီမှ အတည်ပြုသည်။

အမည် ..... ဦးသန်းကျော် ..... လက်မှတ် ..... သန်းကျော် ..... ၀၄.၅-၂၀-၁၁-၂၀၁၇



တတိယနှစ်စက်ဝန်း

ပုံစံ - ၈-၃ ကျေးရွာခွဲ ဦးစားပေးအစီအစဉ် (Form PC 3)

လယ်ထွက်စွမ်းအား အဆင့်(၃)ကျေးရွာခွဲမှန်မှန်ချက်အရည်အဝေးပြီဆိုသောအခါ ကျေးရွာစီမံကိန်း အထောက်အကူပြု  
 ဝန်ထမ်းသည် လူထုစည်းရုံးရေးမှူးအကူအညီဖြင့် ဤပုံစံကိုပြည့်စုံအောင် ဖြည့်သွင်းရမည်။

လူထုစည်းရုံးရေးမှူး/ဝန်ထမ်း အမည် ဦးကျော်စွန်း

ခန့်အပ်  
 ၁၅.၁၁.၂၀၁၈

စက်ဝန်းအား အမှတ်ဖြစ်ပါ (✓) ဝ စက်ဝန်း(၀)  
 ဝ စက်ဝန်း(၂) ဝ စက်ဝန်း(၃) ဝ စက်ဝန်း(၄)

ပြည်နယ်/တိုင်း မြောက်ဧရာဝတီ၊ ပျက်ကွယ်၊ ဦးစွယ်၊ ကျေးရွာအုပ်စု မောင်မောင်ကျေးရွာ၊ ကျေးရွာ ရွာထောင်ကျေးရွာ

က၊ အခက်အခဲအတားအဆီးများအားဆွေးနွေးခြင်း - ယခုလက်ရှိအခြေအနေတွင်ဤကျေးရွာခွဲ ဦးစားပေးရေးအတွက် အဓိကအခက်အခဲအတားအဆီးများသည် မည်သည်များဖြစ်ပါသနည်း (အမျိုးသား/သမီး အနည်းဆုံးအခက်အခဲ ၅ ခုစီဖော်ပြပါ)

အုပ်စုခွဲဆွေးနွေးမှုများမှ တင်ပြသောအခက်အခဲအတားအဆီးများ

လွှဲပြောင်းနေထိုင်မှုအတွက်ခက်ခဲခြင်း	<input type="checkbox"/> ကျား ၀၀၊ <input type="checkbox"/> မိန်းမ ၀၀
ချာကျေးရွာသို့ရောက်ရှိရန်ခက်ခဲခြင်း	<input type="checkbox"/> ကျား ၀၀၊ <input type="checkbox"/> မိန်းမ ၀၀
ထောက်ပံ့ရေးစနစ်မရှိခြင်း၊ မြေကွဲခြင်း၊ မြေငြိမ်ခြင်းမရှိခြင်း၊ ရေမလုံခြောက်ခြင်း	<input type="checkbox"/> ကျား ၀၀၊ <input type="checkbox"/> မိန်းမ ၀၀
ရွာအဝင်လမ်းချောင်းမတော်ခြင်း၊ မြေကွဲခြင်း၊ မြေငြိမ်ခြင်းမရှိခြင်း၊ မြေအောက်ကျိုးစီးခြင်း	<input type="checkbox"/> ကျား ၀၀၊ <input type="checkbox"/> မိန်းမ ၀၀
ကျေးရွာ ဝိုင်းလျှပ်စစ်မရှိခြင်း	<input type="checkbox"/> ကျား ၀၀၊ <input type="checkbox"/> မိန်းမ ၀၀
ဘဏ္ဍာရေးမရှိခြင်း	<input type="checkbox"/> ကျား ၀၀၊ <input type="checkbox"/> မိန်းမ ၀၀
စားနပ်ရိက္ခာအခက်အခဲများဖြစ်ပေါ်နေခြင်း၊ မြေကွဲခြင်း၊ မြေငြိမ်ခြင်းမရှိခြင်း	<input type="checkbox"/> ကျား ၀၀၊ <input type="checkbox"/> မိန်းမ ၀၀
	<input type="checkbox"/> ကျား ၀၀၊ <input type="checkbox"/> မိန်းမ ၀၀
	<input type="checkbox"/> ကျား ၀၀၊ <input type="checkbox"/> မိန်းမ ၀၀
	<input type="checkbox"/> ကျား ၀၀၊ <input type="checkbox"/> မိန်းမ ၀၀



ပျက်စီးခြင်း၊ နောင်လာမည့် (၅) နှစ် အတွင်း ကျေးဇူးပြု၍ နည်းစနစ်များ၊ လုပ်ထုံးစံများကို အသုံးပြုနိုင်စေရန်

ထုတ်ဝေမှု၊ ဝေမျှမှုများမှ တစ်ပြိုင်နက် အသုံးပြုနိုင်စေရန်

- စာအုပ်ထုတ်ဝေမှု၊ လုံခြုံရေးအစီအစဉ်	<input type="checkbox"/> ကျား <input type="checkbox"/> မ ကျား + မ
- ရှေ့ဆောင်ရွက်ပေးပြီး အသေးစားလုပ်ငန်းများတွင် လိုအပ်သည့် ဝင်ရောက်မှု လာရောက်	<input type="checkbox"/> ကျား <input type="checkbox"/> မ ကျား + မ
- မြို့ဘို့ ဆက်သွယ်ရေး ဝါယာရုပ်၊ များ ကောင်းမွန်လာပြီး အသုံးပြုမှုများ ကျင့်သုံးမှုများ အသုံးပြုမှုများ	<input type="checkbox"/> ကျား <input type="checkbox"/> မ ကျား + မ
- မြို့ကောင်းမွန်ရေး၊ များ မြို့ကောင်းမွန်ရေး၊ မြို့ကောင်းမွန်ရေး၊ မြို့ကောင်းမွန်ရေး	<input type="checkbox"/> ကျား <input type="checkbox"/> မ ကျား + မ
- ဆေးဝါးများ ပြုလုပ်မှု လာရောက်	<input type="checkbox"/> ကျား <input type="checkbox"/> မ ကျား + မ
- အသုံးပြုမှုအတွက် အသုံးပြုမှုများ ကောင်းမွန်လာစေပြီး ဝင်ရောက်မှု လာရောက်	<input type="checkbox"/> ကျား <input type="checkbox"/> မ ကျား + မ
	<input type="checkbox"/> ကျား <input type="checkbox"/> မ ကျား + မ
	<input type="checkbox"/> ကျား <input type="checkbox"/> မ ကျား + မ
	<input type="checkbox"/> ကျား <input type="checkbox"/> မ ကျား + မ
	<input type="checkbox"/> ကျား <input type="checkbox"/> မ ကျား + မ



က။ လူထုဝိပဿနာစာရင်း (၄) နှစ်အတွက် အကျုံးမဝင်သော ဦးစားပေး ဖွံ့ဖြိုးတိုးတက်မှု လုပ်ငန်း အစီအစဉ်များအားဖော်ပြပါ။

ဦးစားပေးအဆင့်	ကျေးဇူးတင်အတွက် ဦးစားပေး ဖွံ့ဖြိုးတိုးတက်မှု လုပ်ငန်းစဉ်များ	အဆိုပြုသူ (အမျိုးသားများ/ အမျိုးသမီးများ/ အမျိုးသား + အမျိုးသမီး)	အခန်းကဏ္ဍ	ဦးစားပေး အဆင့် သတ်မှတ်ချက်	ခန့်မှန်း ကုန်ကျစရိတ်	အကျုံးမဝင်စွာ ပုံမှန်အခြေအနေအထားတွက်		
						ကျား	မ	ပေါင်း
၀	၇၂၆၆၇၇၇၇၇၇၇၇၇၇	အမျိုးသား + အမျိုးသမီး	အခြေခံအဆောက်အအုံ	၁	၁၀၀၀၀၀၀၀	၇၇၀	၇၇၀	၇၄၀
၂	အထွေထွေအားလုံး	အမျိုးသား + အမျိုးသမီး	အထွေထွေ	၂	၅၅၀၀၀၀၀၀	၇၇၀	၇၇၀	၇၄၀
၃	အခြေခံအဆောက်အအုံ	အမျိုးသား + အမျိုးသမီး	အခြေခံအဆောက်အအုံ	၃	၂၀၀၀၀၀၀၀	၇၇၀	၇၇၀	၇၄၀
၄	အားလုံးအတွက် အခြေခံ	အမျိုးသား	အခြေခံ	၄	၅၅၀၀၀၀၀	၇၇၀	၇၇၀	၇၄၀
၅								

ခ။ လူထုဝိပဿနာစာရင်း (၄) နှစ်အတွက် အကျုံးမဝင်သော ဦးစားပေး ဖွံ့ဖြိုးတိုးတက်မှု လုပ်ငန်း အစီအစဉ်များအားဖော်ပြပါ။

အဆင့်	ကျေးဇူးတင်အတွက် ဦးစားပေး ဖွံ့ဖြိုးတိုးတက်မှု လုပ်ငန်းစဉ်များ	အဆိုပြုသူ (အမျိုးသားများ/ အမျိုးသမီးများ/ အမျိုးသား + အမျိုးသမီး)	အခန်းကဏ္ဍ
၀	အခြေခံအဆောက်အအုံ	အမျိုးသား + အမျိုးသမီး	အခြေခံအဆောက်အအုံ
၂	အထွေထွေအားလုံး	အမျိုးသမီး	အထွေထွေအားလုံး
၃			
၄			
၅			

ခေါင်းစည်း။ ကျေးဇူးတင်အတွက် အကျုံးမဝင်သော လုပ်ငန်းစဉ်များအားဖော်ပြပါ။

အမည် ..... အခြေခံ ..... လက်မှတ် ..... (မှတ်) ..... ၁၃.၁၂.၂၀၁၈



စတုတ္ထနှစ်စက်ဝန်း



ပုံစံ - ၀-၃ ကျေးရွာရွံ့ကြီး စားနပ်ရိက္ခာအစီအစဉ် (Form PC 3)

လယ်ဥျှန်များ အဆင့်(၃)ကျေးရွာမှော်ပန်းရွက်အရ ညီအစ်ကိုအများစုသာ အစီအစဉ် ကျေးရွာစီမံကိန်း အထောက်အကူပြု ကော်မတီသည် လူထုစည်းရုံးရေးမှူးအကူအညီနှင့် ဤပုံစံကိုပြည့်စုံအောင် ဖြည့်သွင်းရမည်။			
လူထုစည်းရုံးရေးမှူး/ဝန်ထမ်း အမည် မြို့ချရွာမြို့တွင်း			
ခုနှစ်	၂၉-၁၁-၂၀၁၉	<input type="checkbox"/> စက်ဝန်းအား အမှတ်ခြစ်ပါ (V) <input type="checkbox"/> စက်ဝန်း(၀) <input type="checkbox"/> စက်ဝန်း(၂) <input type="checkbox"/> စက်ဝန်း(၃) <input type="checkbox"/> စက်ဝန်း(၄)	
ပြည်နယ်/တိုင်း	မန္တလေးတိုင်း	မြို့နယ်	ကျေးရွာအုပ်စု
	မောက်ကုန်းမြို့	မင်းမိတ္ထီကျေးရွာ	ကျေးရွာ

က။ အစက်အမဲအတားအဆီးများအားဆေးဆေးစနစ်ဖြင့် - ယခု လက်ရှိအခြေအနေတွင်ဤကျေးရွာ မြို့တိုးတက်ရေးအတွက် အဓိကအခက်အခဲအတားအဆီးများသည် မည်သည့်အရာ ဖြစ်ပါသနည်း။ (အမျိုးသား/သမီး အမည်ထုတ်အစက်အမဲ ၅ ခုစီခေါ်ပြပါ)

အုပ်စုမှ ဆေးဆေးစနစ်များမှ ငယ်ပြေးလာအစက်အမဲအတားအဆီးများ	
- မီးမဟုတ်ဘဲ မြေခွဲထပ်မြေခွဲတို့ဖြင့် ခြောက်ခြောက်နေသောကြောင့် သစ်တောများ ပြုန်းတီးရှားများ လာခြင်း။	<input type="checkbox"/> ကျား ဝေ <input type="checkbox"/> ကျား+ မ
- ရွှေ့ရွာသို့ တွင်တောက်သို့ ရေညှိစက်လက်များဖြင့် တွေ့ရခြင်း၊ မြေခွဲ မြေခွဲထပ်မြေခွဲထပ်သောကြောင့် မြေခွဲ မဟုတ်ခြင်း။	<input type="checkbox"/> ကျား ဝေ <input type="checkbox"/> ကျား+ မ
- ကျွန်းမရေးနှင့် ယက်သက်သောအပေးဆေးခြင်း၊ ကျေးရွာအုပ်စုအဖွဲ့အစည်း၏ အဖွဲ့အစည်းများ ဖြစ်ခြင်း။	<input type="checkbox"/> ကျား ဝေ <input type="checkbox"/> ကျား+ မ
- အထက်ဖွဲ့ဝင်များကြောင့် အညွှန်းယူမှုများ မရှိဘဲ သိသာစွာ ဝင်ရောက်ပါခြင်း၊ စီးပွားရေးမမြေရောက်မှုများ ဖြစ်ခြင်း။	<input type="checkbox"/> ကျား ဝေ <input type="checkbox"/> ကျား+ မ
- ကျေးရွာတွင် ကောက်သိမ်းခြင်း မရှိဘဲ ပျိုးပျိုးရေး အညွှန်းယူမှုများ မရှိခြင်း၊ ကြီးကြပ်မှုများ အတွက် တိုးချဲ့ခြင်း၊ အညွှန်းယူမှုများ ဖြစ်ခြင်း။	<input type="checkbox"/> ကျား ဝေ <input type="checkbox"/> ကျား+ မ
- မြို့ဒုက္ခကျေးရွာအဖြစ် စောင့်ရှောက်ရေးနှင့် ဆေးကုသရေးအဖွဲ့အစည်းများ အဖွဲ့အစည်းများ ဖြစ်ခြင်း။	<input type="checkbox"/> ကျား ဝေ <input type="checkbox"/> ကျား+ မ
- မိသားစုဝင်နှင့် တိုးပွားလာရန် အတွက် အခက်အခဲ၊ ဒို့၊ မရှိဘဲ ဖြစ်ခြင်း အလုပ်ပိုင်မှု ဖြစ်ခြင်း မရှိခြင်း။	<input type="checkbox"/> ကျား ဝေ <input type="checkbox"/> ကျား+ မ
	<input type="checkbox"/> ကျား ဝေ <input type="checkbox"/> ကျား+ မ
	<input type="checkbox"/> ကျား ဝေ <input type="checkbox"/> ကျား+ မ
	<input type="checkbox"/> ကျား ဝေ <input type="checkbox"/> ကျား+ မ





၁။ မျက်မှန်ခြင်း- အောင်လာမည့် ( ၅ ) နှစ် အတွင်း ကျော့ရွှံ့ ဦးခရီး မျက်မှန်လျာထားချက် များအား တင်ပြပါ။

အုပ်စုခွဲ၊ မြေပုံများမှ ဘင်ပြေးသာအစက်အမိတ်အားအသိများ	
- ဒီးလင်းဂျေးဂျီလာပါက အစိတ်တစ်ခုခုဖြင့် တို့အများစုကို ဆွယ်လာပြီး၊ အသေးစားထုတ်ဖုလုပ်စီနို၊ များလုပ်ချိန်ခွင့် ရှိသော ခုခင်နေ့တို့မှာ လာချိန်ပါမည်။	□ ကျား ၀၀ □ ကျား+ ၂
- ဂျေးဂျီလားအစက်အမိတ်ဖြင့် များ ဂျီလာပါ အထိအရေအတွက် ကျော်ဆွဲချက်များကို အချိန်ကွဲအားသာ နှစ်ကျော်ပါ သက်တမ်း ကျော် အစိတ်တစ်ခုခုမှာ လျော့ချိန်လာ၍ ဝင်နေတိုးလာချိန်ပါမည်။	□ ကျား ၀၀ □ ကျား+ ၂
- အသက်စဉ်ဝမ်းခြင်း၊ ပညာများသင်္ချာအရည်အချင်းကို ခွဲခြားတက်တက်လုပ် ခွဲခြားခွင့်ရရှိတိုးမြှင့်လာနိုင်ပါမည်။	□ ကျား ၀၀ □ ကျား+ ၂
- ကဆုန်လစဉ်ကောင်း၊ ကော်လည်လှည့်၊ ယုဒများ ဂျီလာဖြင့် မျက်မှန်ဖြင့် ဖြစ်လာရန် များအား ခွဲခြားတက်ကောင်းမှုနှင့် အစိတ်တစ်ခုခု တက်လာပါမည်။	□ ကျား ၀၀ □ ကျား+ ၂
- ဘိုးမာရား၊ ဆေးပေးခန်း၊ များ ဂျီလာပါ အစားအရေအသွေး အရေများဖြင့် ကျော့လာပါက အချိန်ကွဲအစား များ ဂျီလာဖြင့် အသေး မျက်မှန်ရရှိပါလာပါမည်။	□ ကျား ၀၀ □ ကျား+ ၂
- ကျန်းမာရေး၊ စောက်စောက်အား များ ဂျီလာပါက အချိန်ဖြင့် ခွဲခြားအစား များ ဂျီလာဖြင့်၊ အသက်အရွယ်အချိန်များမှာ လျော့ချိန်လာပါမည်။	□ ကျား ၀၀ □ ကျား+ ၂
- ကျော့ရွှံ့များ ဂျီလာဖြင့် ကိုယ်ပိုင်စီး များ ရှေးဒွန် တို့ကို တင်စွမ်းခြင်း၊ များ ဂျီလာဖြင့် လာရောက်လာပါမည်။	□ ကျား ၀၀ □ ကျား+ ၂
	□ ကျား ၀၀ □ ကျား+ ၂
	□ ကျား ၀၀ □ ကျား+ ၂
	□ ကျား ၀၀ □ ကျား+ ၂



၈။ လူတူစီမံကိန်း၏ လာမည့် ( ၄ ) နှစ်အတွက် အကျုံးဝင်သော ဦးစားပေး ဖွံ့ဖြိုးတိုးတက်မှု လုပ်ငန်း အစီအစဉ်များအားဖော်ပြပါ။

ဦးစား ပေး အဆင့်	ကျေးရွာအတွက် ဦးစားပေး ဖွံ့ဖြိုးတိုးတက်မှု လုပ်ငန်းစဉ်များ	အဆိုပြုသူ (အမျိုးသားများ/ အမျိုးသမီးများ /အမျိုးသား+ အမျိုးသမီး)	အခန်း ကဏ္ဍ	ဦးစား ပေး အဆင့် သတ်မှတ်ချက်	ခန့်မှန်း ကုန်ကျ စရိတ်	အကျိုးခံစားခွင့်ရှိသူ နံပါတ်နှင့်အရေအတွက်		
						ကျား	မ	ပေါင်း
၁	ခက်ခွန်မီးလင်းရေး	အမျိုးသား+အမျိုးသမီး	ဇီဝကမ္မ	၁	၁၀၀၀၀၀၀	၁၇၀	၁၇၀	၃၄၀
၂	ကျေးရွာအတွက် အိမ်ရာအစီအစဉ်	အမျိုးသား+အမျိုးသမီး	ကျေးလက် ကုန်ကျစရိတ်	၂	၁၅၀၀၀၀၀၀	၁၇၀	၁၇၀	၃၄၀
၃	ကျေးရွာအတွက် ရေပေးစနစ်	အမျိုးသား+အမျိုးသမီး	ကျေးရွာ	၃	၁၀၀၀၀၀၀	၁၇၀	၁၇၀	၃၄၀
၄								
၅								

၉။ လူတူစီမံကိန်း၏ လာမည့် ( ၄ ) နှစ်အတွက် အကျုံးဝင်သော ဦးစားပေး ဖွံ့ဖြိုးတိုးတက်မှု လုပ်ငန်း အစီအစဉ်များအားဖော်ပြပါ။

အဆင့်	ကျေးရွာအတွက် ဦးစားပေး ဖွံ့ဖြိုး တိုးတက်မှု လုပ်ငန်းစဉ်များ	အဆိုပြုသူ (အမျိုးသားများ/ အမျိုးသမီးများ /အမျိုးသား+ အမျိုးသမီး)	အခန်းကဏ္ဍ
၁	ကျေးရွာအတွက် ရေပေးစနစ်	အမျိုးသား	
၂	ကျေးရွာအတွက် အိမ်ရာအစီအစဉ်	အမျိုးသား+အမျိုးသမီး	
၃	ကျေးရွာအတွက် ရေပေးစနစ်	အမျိုးသမီး	
၄	ကျေးရွာအတွက် အိမ်ရာအစီအစဉ်	အမျိုးသား+အမျိုးသမီး	
၅			

ခေါင်းစဉ်၊ ကျေးရွာစီမံကိန်းအထောက်အကူပြုဧကန် ဝိသေသတည်ပြုသည်။

အမည် \_\_\_\_\_ ဦးအောင်မြင် \_\_\_\_\_ လက်မှတ် \_\_\_\_\_ ၀၄.၉.၂၀၁၉ \_\_\_\_\_



၁၁။ အစည်းအဝေးမှတ်တမ်းများ

**ကျေးရွာအစည်းအဝေးမှတ်တမ်း**

အစည်းအဝေးပြုလုပ်သည့်နေရာ ။ ကွဲစွဲအုပ်ချုပ်ရေးဌာန၊ ဦးကျော်မိုးရေဒီအိမ်

ကျေးရွာ ။ ။ မြေခြင်ကျေးရွာ

ကျေးရွာအုပ်စု ။ ။ စောင်းတောကျေးရွာ

အချိန် ။ ။ ၉:၀၀နာရီ Am

အစည်းအဝေးအမည် ။ ။ ယထာရက်စီမံကိန်းမိတ်ဆက်အစည်းအဝေး (၆)

တက်ရောက်သူဦးရေ ကား ( ၂၈ )၊ ဗ ( ၂၀ ) စုစုပေါင်း ( ၄၈ ဦး )

အစည်းအဝေးတွင်ရွေးခန့်သည့်အကြောင်းအရာ

- ၁။ - ကျေးရွာခွဲအုပ်ချုပ်ရေးဌာန၊ ဦးကျော်မိုးရေဒီ အဖွဲ့အစည်းကော်မတီဖွဲ့စည်းခြင်း
- ၂။ - ငွေကြေးအဖွဲ့အစည်း ဦးကျော်မိုးရေဒီအဖွဲ့ စီမံကိန်းမိတ်ဆက်အဖွဲ့အစည်းဖွဲ့စည်းခြင်း
- ၃။ - ပုလဲအဖွဲ့စီမံကိန်းမိတ်ဆက် အဖွဲ့အစည်းဖွဲ့စည်းခြင်း
- ၄။ - နေပြည်တော်စီမံကိန်းအဖွဲ့အစည်းဖွဲ့စည်းခြင်း/ ကျေးရွာအုပ်စုအဖွဲ့အစည်းဖွဲ့စည်းခြင်း
- ၅။ - ယထာရက်စီမံကိန်းအဖွဲ့အစည်းဖွဲ့စည်းခြင်း/ ယထာရက်စီမံကိန်းအဖွဲ့အစည်းဖွဲ့စည်းခြင်း
- ၆။ - ယထာရက်စီမံကိန်းအဖွဲ့အစည်းဖွဲ့စည်းခြင်း
- ၇။ - PRA ခြေခုံအဖွဲ့အစည်းဖွဲ့စည်းခြင်း/ ကျေးရွာအုပ်စုအဖွဲ့အစည်းဖွဲ့စည်းခြင်း
- ၈။ - ယထာရက်စီမံကိန်းအဖွဲ့အစည်းဖွဲ့စည်းခြင်း
- ၉။ - ယထာရက်စီမံကိန်းအဖွဲ့အစည်းဖွဲ့စည်းခြင်း



ဆေးခန်းချက်များ (ပြောသည့်နည်းအကြောင်းအရာကို တွဲနှစ်ဖက်တင်ရန်)

- ကွေးမြို့သို့ အကြောင်းအရာ။ ။
- ၁။ ကျေးဇူးတင်အပ်ချက်များနှင့် ပြီးစေရန်အတွက် အောက်ဖော်ပြပါအတိုင်း ဖြစ်ကြောင်း ဖော်ပြပါ။
  - ၂။ စီမံကိန်း၊ ထိန်းသိမ်းရေးနှင့် အခြားအရေးကြီးသော အရာများကို လုပ်ဆောင်ခြင်း။
  - ၃။ အကျိုးစီးပွား၊ မဝင်ရောက်မှု၊ အခြားအရေးကြီးသော အရာများကို လုပ်ဆောင်ခြင်း။
  - ၄။ စီမံကိန်းဆောင်ရွက်မှု အခြေအနေအထားကို ဖော်ပြပါ။
  - ၅။ ကျေးဇူးတင်အပ်ချက်များအထောက်အထားအခြေအနေအထားကို ဖော်ပြပါ။
  - ၆။ PRA အချက်အားလုံးနှင့် ပတ်သက်၍ ဖော်ပြပါ။
  - ၇။ အထောက်အထားများကို လုပ်ဆောင်မှုအား အကျိုးအမြတ်များ အားဖြင့် ဖော်ပြပါ။
  - ၈။ အထောက်အထားများကို လုပ်ဆောင်မှုအား အကျိုးအမြတ်များ အားဖြင့် ဖော်ပြပါ။

ကွေးမြို့ချက် ။

၁။ ကျေးဇူးတင်အပ်ချက်များနှင့် ပြီးစေရန်အတွက် အောက်ဖော်ပြပါအတိုင်း ဖြစ်ကြောင်း ဖော်ပြပါ။

ပျော်ရွှင်စရာကောင်းစွာ ဖြစ်ပေါ်စေရန် အတွက် အောက်ဖော်ပြပါအတိုင်း ဖြစ်ကြောင်း ဖော်ပြပါ။

ကော်မရှင်များ၏ အကြံအစည်ကို လိုက်နာပြီး ဖြစ်ပေါ်စေရန် အတွက် အောက်ဖော်ပြပါအတိုင်း ဖြစ်ကြောင်း ဖော်ပြပါ။

ထို့အပြင် အောက်ဖော်ပြပါအတိုင်း ဖြစ်ပေါ်စေရန် အတွက် အောက်ဖော်ပြပါအတိုင်း ဖြစ်ကြောင်း ဖော်ပြပါ။

အောက်ဖော်ပြပါအတိုင်း ဖြစ်ပေါ်စေရန် အတွက် အောက်ဖော်ပြပါအတိုင်း ဖြစ်ကြောင်း ဖော်ပြပါ။

အောက်ဖော်ပြပါအတိုင်း ဖြစ်ပေါ်စေရန် အတွက် အောက်ဖော်ပြပါအတိုင်း ဖြစ်ကြောင်း ဖော်ပြပါ။

အောက်ဖော်ပြပါအတိုင်း ဖြစ်ပေါ်စေရန် အတွက် အောက်ဖော်ပြပါအတိုင်း ဖြစ်ကြောင်း ဖော်ပြပါ။

အောက်ဖော်ပြပါအတိုင်း ဖြစ်ပေါ်စေရန် အတွက် အောက်ဖော်ပြပါအတိုင်း ဖြစ်ကြောင်း ဖော်ပြပါ။





ဆုံးဖြတ်ချက်များ

- ၀။ ..... ဆုံးဖြတ်ချက်။ ..... ။ ၀။ အစောဆုံးဆုံးဖြတ်ချက် ပေးပို့ပါ။  
 ၁။ .....  
 ၂။ .....  
 ၃။ .....  
 ၄။ .....  
 ၅။ .....

မှတ်တမ်းတင်သူ *[Signature]*  
 အမည် ဦးစွန်းစွန်းစွန်း  
 ရာထူး အထွေထွေအဖွဲ့ဝင်  
 ရက်စွဲ ၂၀၁၁-၂၀၁၂

အတည်ပြုသူ *[Signature]*  
 အမည် ဦး ဒေါက်ဒေါက်  
 ရာထူး ကျေးရွာအုပ်စုအဖွဲ့ဝင်အဖွဲ့ဝင်အဖွဲ့ဝင်အဖွဲ့ဝင်  
 ရက်စွဲ ၂၀၁၁-၂၀၁၂



ကျေးရွာအစည်းအဝေးမှတ်တမ်း

အစည်းအဝေးပြုလုပ်သည့်နေရာ ။ ။ ဒုတိယအကြိမ်အစည်းအဝေး  
 ကျေးရွာ ။ ။ ရေဖြူကျေးရွာ  
 ကျေးရွာအုပ်စု ။ ။ တောင်တန်းကျေးရွာ  
 အချိန် ။ ။ ၉:၀၀နာရီ Am  
 အစည်းအဝေးအမည် ။ ။ ဒုတိယအကြိမ်အစည်းအဝေး  
 တက်ရောက်သူဦးရေ ကျား ( ၂၅ ) ဝ ( ၂၀ ) စုစုပေါင်း ( ၄၅ )

အစည်းအဝေးတွင်ဆွေးနွေးသည့်အကြောင်းအရာ

- ၁။ - ဒုတိယအကြိမ်အစည်းအဝေးတွင်ကျေးရွာလူထုမှကျေးရွာအုပ်စုအထောက်အကူပြုရန်အတွက်ပတ်ဝန်းကျင်ဆိုင်ရာအကျိုးအမြတ်အစားထိုးမှုများကို အစည်းအဝေးတွင် ဆွေးနွေးပြောဆိုခြင်း
- ၂။ - ကျေးရွာလူထုအားလုံး၏အကျိုးအမြတ်အစားထိုးမှုများကို ထောက်ပံ့ပေးနိုင်ရန်အတွက် ကျေးရွာအုပ်စုအဖွဲ့အစည်းတို့၏အကျိုးအမြတ်အစားထိုးမှုများကို ဆွေးနွေးတိုင်ကြားခြင်း
- ၃။ - ကျေးရွာလူထုအား ပုံမှန်အားလုပ်ထမ်းစေရန်အတွက် အကျိုးအမြတ်အစားထိုးမှုများကို ဆွေးနွေးတိုင်ကြားခြင်း
- ၄။ - ရရှိသောအကျိုးအမြတ်အစားထိုးမှုများကို အကျိုးအမြတ်အစားထိုးမှုများကို ဆွေးနွေးတိုင်ကြားခြင်း
- ၅။ - ရရှိသောအကျိုးအမြတ်အစားထိုးမှုများကို အကျိုးအမြတ်အစားထိုးမှုများကို ဆွေးနွေးတိုင်ကြားခြင်း
- ၆။ - ရရှိသောအကျိုးအမြတ်အစားထိုးမှုများကို အကျိုးအမြတ်အစားထိုးမှုများကို ဆွေးနွေးတိုင်ကြားခြင်း
- ၇။ - ရရှိသောအကျိုးအမြတ်အစားထိုးမှုများကို အကျိုးအမြတ်အစားထိုးမှုများကို ဆွေးနွေးတိုင်ကြားခြင်း
- ၈။ - ရရှိသောအကျိုးအမြတ်အစားထိုးမှုများကို အကျိုးအမြတ်အစားထိုးမှုများကို ဆွေးနွေးတိုင်ကြားခြင်း
- ၉။ - ရရှိသောအကျိုးအမြတ်အစားထိုးမှုများကို အကျိုးအမြတ်အစားထိုးမှုများကို ဆွေးနွေးတိုင်ကြားခြင်း
- ၁၀။ - ရရှိသောအကျိုးအမြတ်အစားထိုးမှုများကို အကျိုးအမြတ်အစားထိုးမှုများကို ဆွေးနွေးတိုင်ကြားခြင်း



ဝေဖန်ရေးစာတမ်းများ (ပြောသူနှင့်အကြောင်းအရာကိုတွဲမှတ်တမ်းတင်ရန်)

ပြောရေးပြောသူ၏အကြောင်းအရာ

- ၁။ ။ ကျေးဇူးတင်စိတ်ဖြင့် အထောက်အကူပြုခြင်းပေးပြီး အားပေးအားပေးပေးခြင်း။
- ၂။ ။ မိမိ၏လုပ်ငန်းခွင်နှင့်ပတ်သက်သည့်အကြောင်းအရာများကို လက်ထောက်ရသည့်အခါမှစ၍ ကျေးဇူးပြုပေးသည့် ဣန္ဒြေထူးခြင်း။
- ၃။ ။ ဖွံ့ဖြိုးရေးလုပ်ငန်းဆိုင်ရာများကို အချိုးအစား၊ အချိုးအစားမရှိဘဲ ဖွံ့ဖြိုးစေခြင်း။
- ၄။ ။ အိမ်ထောင်ရေးပတ်သက်၍ လုပ်ငန်းခွင်တွင် အကျိုးအမြတ်ပေးခြင်း။
- ၅။ ။ ဂုဏ်ထူးဆောင်စိတ်ဖြင့်လုပ်ငန်းဆိုင်ရာများကို ကျေးဇူးပြုပေးခြင်း၊ လက်ထောက်ပေးခြင်း၊ အားပေးလုပ်ငန်းခွင်များကို အားပေးထောက်ပံ့ခြင်း။

ပြောရေးပြောသူ၏အကြောင်းအရာ

- ၁။ ။ ကျေးဇူးတင်စိတ်ဖြင့် အထောက်အကူပြုခြင်းပေးပြီး အားပေးအားပေးပေးခြင်း။
- ၂။ ။ ဗဟိုနှင့် ဝယ်ယူရေးအဖွဲ့များတွင် ဦးဆောင်မှုပေးခြင်းကောင်း။
- ၃။ ။ ဗဟိုနှင့် ဝယ်ယူရေးအဖွဲ့များတွင် ဦးဆောင်မှုပေးခြင်းကောင်း။
- ၄။ ။ ဦးဆောင်မှုပေးခြင်းကောင်း။
- ၅။ ။ အိမ်ထောင်ရေးပတ်သက်၍ လုပ်ငန်းခွင်တွင် အကျိုးအမြတ်ပေးခြင်း။
- ၆။ ။ ဂုဏ်ထူးဆောင်စိတ်ဖြင့်လုပ်ငန်းဆိုင်ရာများကို ကျေးဇူးပြုပေးခြင်း၊ လက်ထောက်ပေးခြင်း၊ အားပေးလုပ်ငန်းခွင်များကို အားပေးထောက်ပံ့ခြင်း။

အောက်ပါစာတမ်းများ ကျေးဇူးပြုပေးသည့်အားဖြင့် ဝမ်းသာအားပေးဆောင်ရွက်ပေးခြင်း၊ အချိုးအစားမရှိဘဲ ဖွံ့ဖြိုးစေခြင်း၊ အိမ်ထောင်ရေးပတ်သက်၍ လုပ်ငန်းခွင်တွင် အကျိုးအမြတ်ပေးခြင်း။

ပြောရေးပြောသူ၏အကြောင်းအရာ







- ဇွန်လအတွင်း သို့မဟုတ် ဇူလိုင်လအတွင်း တစ်ဆင့် အသုံးပြုရန် လမ်းညွှန်  
 အဖြစ်အသွင်ပြုပေးခြင်း၊ ရာဇဝင်အတွင်း ဖော်ပြချက် အတိုင်း အသုံးပြုရန်  
 - ရေဒီယို၊ အသံ၊ ဇွန်လအတွင်း သို့မဟုတ် ဇူလိုင်လအတွင်း ဖော်ပြချက် အတိုင်း  
 ဆိုရာအတွက် အသုံးပြုခြင်း ဖော်ပြချက် အတိုင်း အသုံးပြုရန် အသုံးပြုပေးမည်ကို လက်ခံပါမည်။

		အောင်	အောင်
ဦးကျော်စွာ	ဦးအောင်မြင်	ဦးကျော်စွာ	အောင်
အထူးအမှုဆောင်	ကျေးဇူးတင်ဆောင်ရွက်ရန်	အောင်	အောင်
		အောင်	အောင်
ဦးစောစော	ဦးကျော်စွာ	ဦးကျော်စွာ	အောင်
	ဦးကျော်စွာ	ဦးကျော်စွာ	အောင်

ကျေးဇူးတင် ဆက်ဆံရေးအတွက် အထက်ပါ အဖွဲ့မှ ကျေးဇူးတင်ပေးခြင်း ဤပါက အသေးအငယ် အဖြစ်  
 ဆောင်ရွက်ပေးပါမည် ဖြစ်ပါကြောင်း အတည်ပြုပါသည်။

အောင်စွာ  
 ၁။ ဤကိစ္စအတွက် အထက်ပါ အဖွဲ့မှ အသုံးပြုရန် အသုံးပြုပေးမည်ကို လက်ခံပါမည်။  
 ကျေးဇူးတင်ဆောင်ရွက်ရန် အသုံးပြုပေးမည်ကို လက်ခံပါမည်။  
 အထူးအမှုဆောင် အဖွဲ့မှ အသုံးပြုပေးမည်ကို လက်ခံပါမည်။  
 အထူးအမှုဆောင် အဖွဲ့မှ အသုံးပြုပေးမည်ကို လက်ခံပါမည်။



ဆုံးဖြတ်ချက်များ

- ၁။ ဆုံးဖြတ်ချက် ။ «ဝက်ဘက်ပေါ်အမျိုးသား၊ မြေပိုင်း၊ အမျိုးသမီး၊ ကျေးလက်ဒေသများကို ဖြန့်ဖြူးပေးရန်အတွက် ဖွဲ့စည်းခဲ့ပါသည်။»
- ၂။ «ကျေးလက်ဒေသများတွင် အခြေခံအဆောက်အအုံများ ပြုပြင်ဆင်နွှဲပေးရန်အတွက် ကျေးလက်ဒေသများတွင် ဖွဲ့စည်းပေးရန်အတွက် ဖွဲ့စည်းခဲ့ပါသည်။»
- ၃။ «ကျေးလက်ဒေသများတွင် အခြေခံအဆောက်အအုံများ ပြုပြင်ဆင်နွှဲပေးရန်အတွက် ကျေးလက်ဒေသများတွင် ဖွဲ့စည်းပေးရန်အတွက် ဖွဲ့စည်းခဲ့ပါသည်။»
- ၄။
- ၅။

မှတ်တမ်းတင်သူ *[Signature]*  
 အမည် ဦးချစ်မျိုးထွန်း  
 ရာထူး ဒုတိယအထွေထွေအရာရှိ  
 ရက်စွဲ ၂၉.၁၁.၂၀၁၉

အတည်ပြုသူ *[Signature]*  
 အမည် ဦးအောင်စွယ်  
 ရာထူး ကျေးလက်ဒေသများအဖွဲ့အစည်းအဖွဲ့ဝန်ကြီး  
 ရက်စွဲ ၂၉.၁၁.၂၀၁၉



၁၂။ ကဏ္ဍအလိုက် အခက်အခဲမှတ်တမ်း

အမျိုးအမည်	အသက်	အခြားအချက်အလက်	အခက်အခဲ	အခြားအချက်အလက်
ကျား	၁	၁	၁	၁
	၂	၂	၂	၂
	၃	၃	၃	၃
	၄	၄	၄	၄
	၅	၅	၅	၅
	၆	၆	၆	၆
မိန်းမ	၁	၁	၁	၁
	၂	၂	၂	၂
	၃	၃	၃	၃
	၄	၄	၄	၄
	၅	၅	၅	၅
	၆	၆	၆	၆