

ပြည်ထောင်စုသမ္မတ မြန်မာနိုင်ငံတော် အစိုးရ  
စိုက်ပျိုးရေး၊ မွေးမြူရေးနှင့် ဆည်မြောင်းဝန်ကြီးဌာန  
ကျေးလက်ဒေသဖွံ့ဖြိုးတိုးတက်ရေးဦးစီးဌာန  
ပျော်ဘွယ်မြို့နယ်



လူထုပဟိုပြုစီမံကိန်း  
National Community Driven Development Project  
(NCDDP)



ကျေးရွာဖွံ့ဖြိုးရေးအစီအစဉ်  
Village Development Plan (VDP)  
ရေဖြူကျေးရွာ၊ဖောင်းတောကျေးရွာအုပ်စု

၂၀၁၈ခုနှစ်

ပျော်ဘွယ်မြို့





မာတိကာ

- ၁။ မြို့နယ်မြေပုံ
- ၂။ ကျေးရွာမြေပုံ(တည်နေရာ)
- ၃။ အုပ်စုတွင်ပါဝင်သောကျေးရွာများစာရင်း
- ၄။ ကျေးရွာအခြေခံအချက်အလက်များ (ကျေးရွာသမိုင်းကြောင်း)
- ၅။ လူထုပူးပေါင်းပါဝင်သော လူမှုဆန်းစစ်ခြင်းနှင့် အကဲဖြတ်ခြင်းလုပ်ငန်းစဉ်(PSA/PRA)အကျဉ်းချုပ်ဇယား
- ၆။ ကျေးရွာဖွံ့ဖြိုးရေးအစီအစဉ်အတွက်အသုံးပြုခဲ့သော PRA tools များနှင့်တစ်ခုချင်းစီအတွက် သုံးသပ် ချက်များ
- ၇။ ကော်မတီဝင်များရွေးချယ်ခြင်းနှင့်ကျေးရွာဖွံ့ဖြိုးရေးအစီအစဉ်ဆောင်ရွက်မှုမှတ်တမ်းခါတ်ပုံများ
- ၈။ ကျေးရွာအချက်အလက် (ပုံစံ-၁)
- ၉။ စီမံကိန်းစက်ဝန်းအချိန်ဇယား (ပုံစံ-၂)
- ၁၀။ ကျေးရွာဖွံ့ဖြိုးရေးဦးစားပေးအစီအစဉ် (ပုံစံ-၃)
- ၁၁။ ကျေးရွာအုပ်စုစီမံကိန်းလုပ်ငန်းခွဲရွေးချယ်ခြင်း (ပုံစံ-၄)
- ၁၂။ အစည်းအဝေးမှတ်တမ်းများ
- ၁၃။ ကဏ္ဍအလိုက်ဦးစားပေးဖွံ့ဖြိုးရေးလုပ်ငန်းစဉ်များ



၁။ ဖျော်ဘွယ်မြို့နယ် မြေပုံ

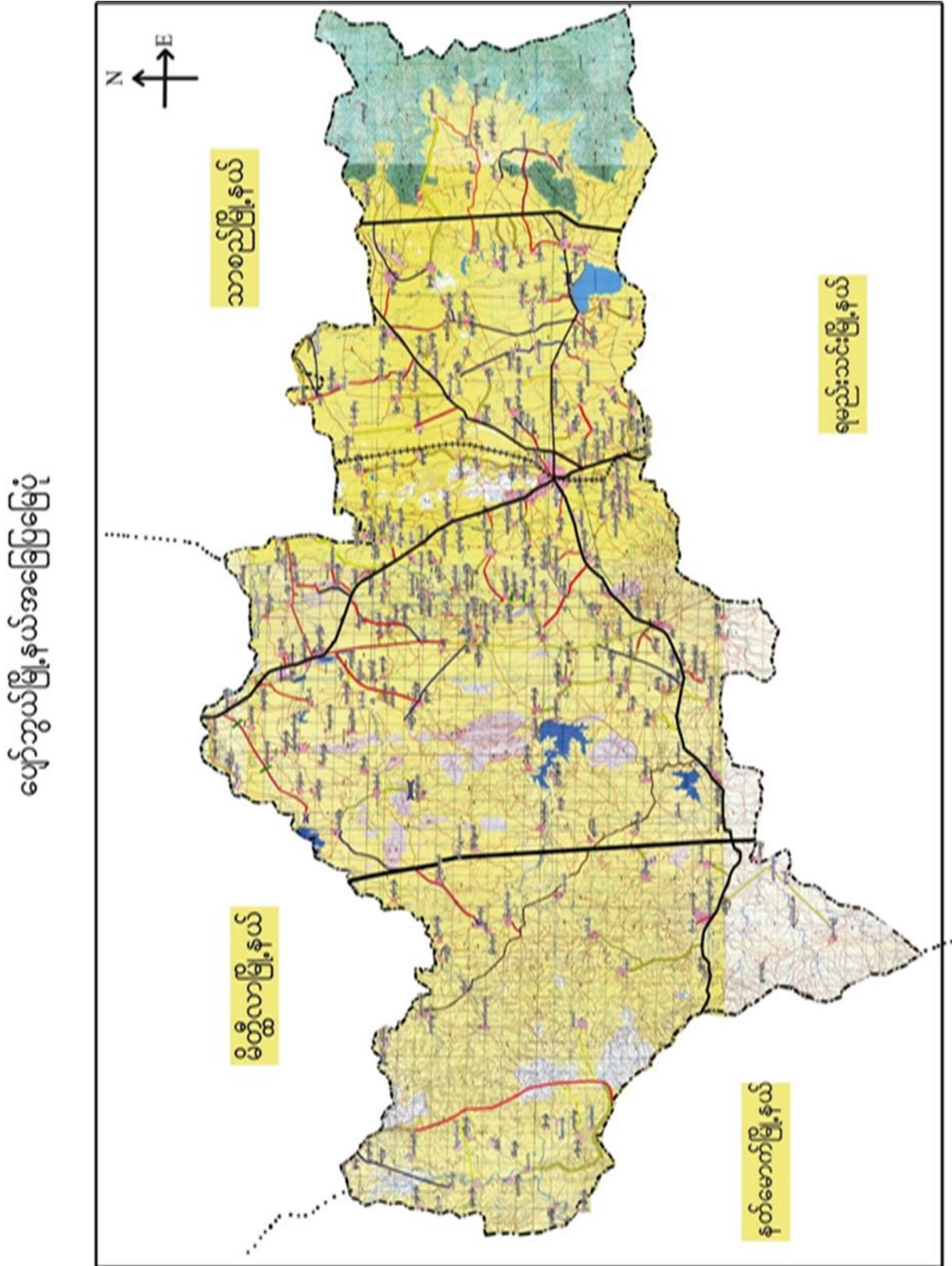



ဖောင်းတောကျေးရွာအုပ်စုမြေပုံ

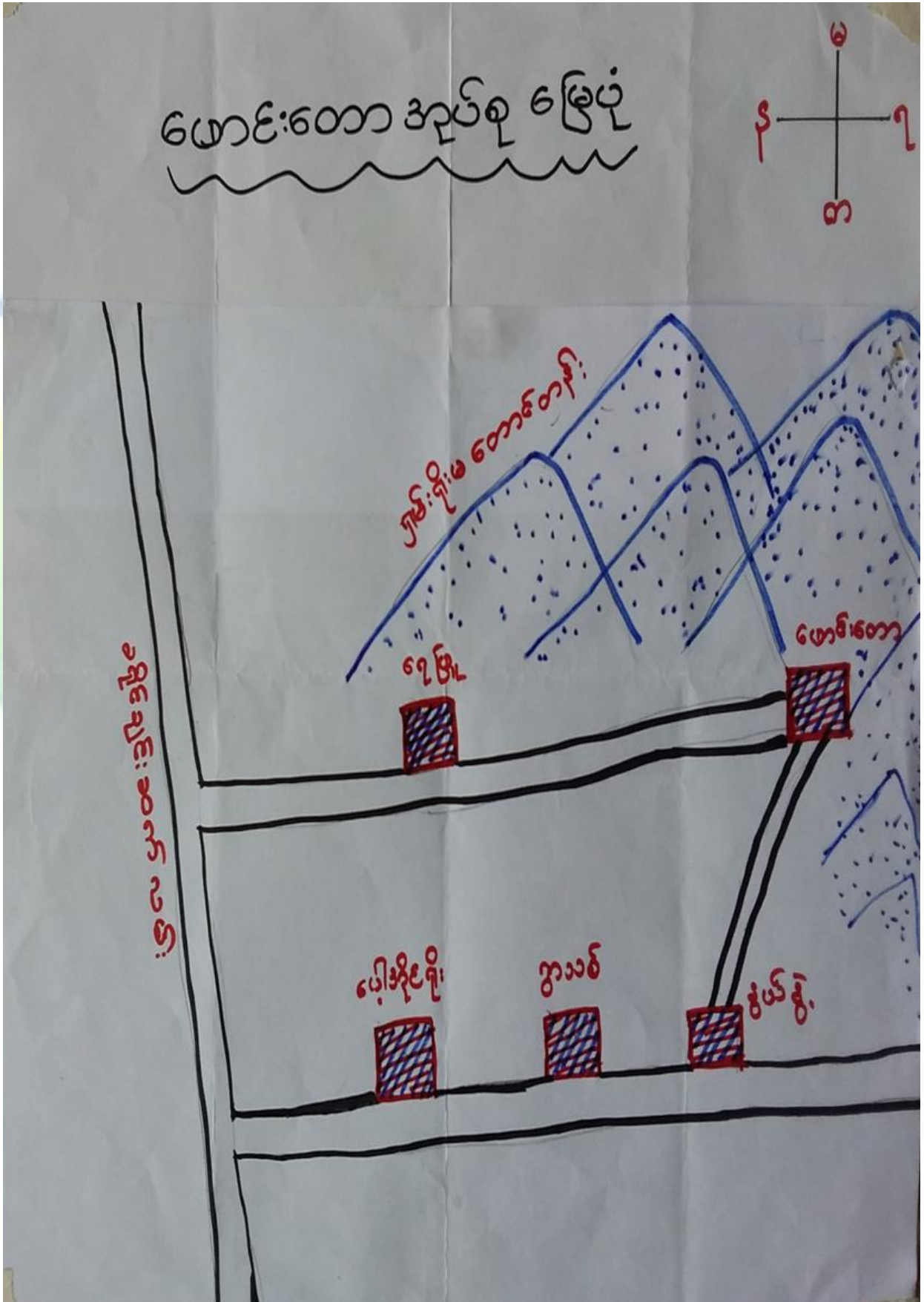



၃။ ကျေးရွာအုပ်စုတွင်ပါဝင်သော ကျေးရွာများ

၁။ ဖောင်းတော      ၂။ ရေဖြူ      ၃။ နွယ်နွဲ့      ၄။ ရွာသစ်      ၅။ ပေါ့အိုင်ရိုး

၄။ ကျေးရွာ၏အခြေခံအချက်အလက်များ

ကျေးရွာသမိုင်းအကျဉ်း

ရေဖြူကျေးရွာသမိုင်း

ရေဖြူကျေးရွာသည် ပျော်ကယ်ဖြူဖြူ ဇာတိ နှင့် တည်ထောင်  
 (၁၅) မိုင်ခန့် အကွာတွင် တည်ရှိပြီး ရှမ်းဂိုဏ်းမ ဘောင်တန်း၏ ခြေရင်း  
 တွင် တည်ရှိသော ကျေးရွာလေး တစ်ရွာဖြစ်ပါသည်။ သောတံသုံး ရေ  
 အလွန် ရွားပါးသောကြောင့် ကလေးငယ်များမှာ မိခင်များ ချေးမှကပြန်  
 မျိုးပဲ သရေစာဝေငွေခြစ်ကို အလွန်မပျော်ပဲ သောက်ရေးခတ်လာလျှင် အ  
 လွန် ပျော်မြူးကြပါသည်။ တစ်ရွာလုံး ဗုဒ္ဓဘာသာကို ကျိုးကွယ်ကြ  
 ပါသည်။ ကောင်းဟာလုပ်ငန်းနှင့် မွေးမြူရေးလုပ်ငန်းကို အဓိကလုပ်  
 ကိုင်ကြသည်။ ကောင်း ၊ ဖျာ ဖတ်လုပ်ခြင်း လုပ်ငန်းနှင့်လည်း  
 ကသက်မွေး ဝမ်းကြောင်းဖြူကြသည်။ အိမ်ခြေ (၆၈) အိမ်ရှိပြီး  
 ယဉ်ကျေးမှု မူလတန်းကျောင်း ရှိပါသည်။ ရေဖြူကျေးရွာဟု  
 မည်တွင်ခြင်းမှာ ရွာ၏ မြောက်ဘက် ဘောင်ခြေ တွင်ရှိသော ရေ  
 တွင်းမှာ ရေအဖြူရောင် တွက်ရှိ သည်ကို အစွဲပြုပြီး ရေဖြူ  
 ကျေးရွာဟု အမည်တွင်ခဲ့ခြင်းဖြစ်သည်။



- ထိခိုက်လွယ်သောအုပ်စုများလူဦးရေ ( သက်ကြီး၊ မြေယာမဲ့၊ မသန်စွမ်းအုပ်စုများ)

သက်ကြီး	မြေယာမဲ့	မသန်စွမ်း
ကျား ( ၆ )၊မ ( ၉ )	ကျား ( ၃ )၊မ ( ၅ )	ကျား ( ၁ )၊မ ( ၁ )

- ကျေးရွာတွင်းရရှိနိုင်သော ဝန်ဆောင်မှုများ (ကျန်းမာရေးဆေးခန်း၊ စာသင်ကျောင်း)

ဆေးရုံ/ဆေးခန်း	စာသင်ကျောင်း	စာကြည့်တိုက်	မူကြိုကျောင်း	ဈေး
မရှိ	ရှိ	မရှိ	မရှိ	မရှိ

- ရွာသူရွာသားများ၏ အဓိကစီးပွားရေးလုပ်ငန်း ( စိုက်ပျိုးမွေးမြူရေး၊ အခြားသီးနှံများ)

မွေးမြူရေး		စိုက်ပျိုးရေး		အခြား
ခိုင်းနွား၊ဆိတ်	ဝက်၊ကြက်	ငရုပ်၊စပီး	ပြောင်း၊ပဲ၊ဝါ	-

- အဓိကရရှိနိုင်သောအရင်းအမြစ်များ

ကျောက်	သဲ	ကျောက်ဆွေး	လျင်းမြေ	အခြား
ရှိ	ရှိ	ရှိ	မရှိ	-

- ကျေးရွာနှင့်သက်ဆိုင်သောအခြားအရင်းအမြစ်များ

သောက်သုံးရေရရှိနိုင်မှု	မြေလွတ် မြေရိုင်း	ဆည်ရေသောက်ဧရိယာ	အခြား
ရှိ	ရှိ	မရှိ	-



၅။ လူထုပူးပေါင်းပါဝင်သော လူမှုဆန်းစစ်ခြင်းနှင့် အကဲဖြတ်ခြင်းလုပ်ငန်းစဉ် (PSA/ PRA) အကျဉ်းချုပ်ဇယား

စဉ်	ကရိယာများ (PRA Tools)	ရက် စွဲ	ဦးတည်အုပ်စုနှင့် ရည်ရွယ်ချက်များ	တက်ရောက်သူ			အဓိကဆွေးနွေးချက်များ
				ကျား	မ	ပေါင်း	
၁	ကျေးရွာလူမှုရေး၊ အရင်းအမြစ်ပြမြေပုံ (Social Map/ Resource Map)	၁၄.၂.၂၀၁၇	ရပ်မိရပ်ဖ၊ ကော်မတီဝင်များ၊ ကျေးရွာလူထုများ မြေပုံအားအသုံးပြု၍ ၎င်းတို့၏ အဓိကပြဿနာများ၊ အရင်းအမြစ်များနှင့် အခြေခံအဆောက် အအုံများ၊	၄၁	၂၄	၆၅	ကျေးရွာလူထု၏ ထင်ရှားသောမြေနေရာ၊အခြေခံ အဆောက်အအုံများ၊တိုင်းရင်းသ ားနှင့် ဘာသာရေး အဖွဲ့အစည်းများ၊မသန်စွမ်းသူရှိ သည့်အိမ်ထောင်စုများ၊အမျိုးသ မီးဦးဆောင်သည့်အိမ်ထောင်စုမျ ား၊လူမှုရေးဆိုင်ရာအချက်အလ က်များ။ ပြဿနာများနှင့် ဖြစ်နိုင်ခြေရှိသောအဆောက်အအုံ သစ်များ
၂	ဥစ္စာနေကြွယ်ဝမှုအ ဆင့်သတ်မှတ်ခြင်း (Wealth Ranking)	၁၄.၂.၂၀၁၇	ကျေးရွာအတွင်းစီးပွ ားရေးအခြေအနေ ကွာခြားသောအုပ်စု များကိုစိစစ်ရန် ချမ်းသာ၊ အလယ်အလတ်၊နွမ်း ပါး၊ အလွန်နွမ်းပါးအုပ်စု များ	၄၁	၂၄	၆၅	ကျေးရွာအတွင်းရှိအိမ်ထောင်စုမျ ားအားလူမှုစီးပွားအခြေအနေအ လိုက် အုပ်စုများသတ်မှတ်ပေးခြင်း
၃	ကျေးမရေးရာကဏ္ဍ # ၁ ပိုင်ဆိုင်မှုနှင့်ခွဲခြမ်းစိ တ်ဖြာမှု	၁၄.၂.၂၀၁၇	အမျိုးသားနှင့်အမျိုး သမီးများ( အရင်းအ မြစ်ပိုင်ဆိုင်အသုံးချ မှု)	၄၁	၂၄	၆၅	အမျိုးသားနှင့်အမျိုးသမီးများ( အ ရင်းအမြစ်ပိုင်ဆိုင်အသုံးချမှု၊ ထိန်းချုပ်မှုအားခွဲခြမ်းစိတ်ဖြာခြင်း )။
၄	ရာသီခွင်ပြပြက္ခဒိန် (Seasonal Calendar)	၁၄.၂.၂၀၁၇	ကော်မတီဝင်၊ အမျိုးသမီး၊ အမျိုးသားများ	၄၁	၂၄	၆၅	ကျေးရွာတွင် တစ်နှစ်ပတ်လုံးကွဲပြားခြားနားသော အချိန်အလိုက် ဖြစ်ပျက်ဆောင်ရွက်ခဲ့သည့်ရာသီ ဥတု၊ စိုက်ပျိုးသီးနှံများ၊ လယ်ယာလုပ်ငန်းများ၊ နေ့စားလုပ်ငန်းများ၊ မွေးမြူရေးလုပ်ငန်းများ၊ ဝမ်းစာဖူလုံမှု နှင့် ပွဲတော်များ



၅	<p>ကျားမရေးရာ# ၂ ပင့်ကူအိမ် ကွန်ယက် (Spider Web)</p>	၁၄.၂.၂၀၁၇	<p>အမျိုးသားများ နှင့် အမျိုးသမီးများ</p>	၄၁	၂၄	၆၅	<p>ကျေးရွာအတွင်းရှိအမျိုးသမီးများ ၏ အခြေအနေကိုသိရှိစေရန်တန်း တူအခွင့်အရေးရရှိမှု နှင့် မရရှိသည့် အကြောင်းအရင်း၊ ပညာရေးအတွက်ဆုံးဖြတ်ချက်ချ ခြင်း၊ အိမ်မှုကိစ္စဆောင်ရွက်မှု</p>
၆	<p>အဖွဲ့အစည်းချိတ် ဆက်ပုံ- ပင်းပုံစံ(Venn Diagram)</p>	၁၄.၂.၂၀၁၇	<p>ကျေးရွာအုပ် ချုပ်ရေးအဖွဲ့၊ ကျေးရွာစီ/ ထောက်အဖွဲ့</p>	၄၁	၂၄	၆၅	<p>ကျေးရွာတွင်းရှိအဓိကအုပ်စုများ၊ အဖွဲ့အစည်းများတည်ရှိနေမှုကိုသိ ရှိရန်၊ ၎င်းအဖွဲ့အစည်းများအုပ်စုများ ဆက်စပ်နေမှုပူးပေါင်းဆောင်ရွ က်မှုအားသိရှိနိုင်ရန်၊</p>
၇	<p>ကျေးရွာ၏မျော်မှန်း ချက်(၄)နှစ်စာကျေး ရွာဖွံ့ဖြိုးရေးအစီအ စဉ်</p>	၁၄.၂.၂၀၁၇	<p>အမျိုးသားအုပ်စု၊အ မျိုးသမီးအုပ်စု၊လူင ယ်အုပ်စု၊ ရပ်မိရပ်ဖအုပ်စု</p>	၄၁	၂၄	၆၅	<p>ကျေးရွာသားများ၏ မဲပေးရွေးချယ်ထားသည့် ဖွံ့ဖြိုးတိုးတက်ရေးလုပ်ငန်းစဉ်များ အားဦးစားပေးအလိုက်သတ်မှ တ်ချက်</p>





ကျေးရွာသယံဇာတပြမြေပုံ





ကျေးဇူးပြုပုံသုံးသပ်ချက်။

ကျေးဇူး-တရား  
 အပ်ပု-တောင်းတော

မြို့နယ်-ပျက်ကွက်  
 ကံစွဲ-ဘုံ-၂-၅

လူမှုရေးအခြေပြုနှင့် သယံဇာတအဖွဲ့အစည်းပြုခြင်း

- ဓမ္မေးဇွေးခြင်း၊ နှစ်ဘိုးစစ်ခြင်း
- ဒါမိုကရေစီသမိုင်းအခြေအနေအထား = ၈ ဦး
- မာသိုဇွမ်းအခြေအနေအထား = ၂ ဦး
- တစ်ရွာကုံး လူ့ဒဏ်သာတင် ဖြစ်သည်။
- အိမ်ခြေစုစုပေါင်း = ၆၈
- ကျေးဇူးလို့အပ်ချက်  
 ဇာတင်း၊ ဓား၊ ဝေး၊ ခါး
- ပြုပြင်ချိန်
- ဧကပျော့အား
- ကျောက်ကျောက်
- ဒဂုန်တောင်အောက် - စက်တိုင်း၊ ဓား၊ ဝေး၊ ခါး၊  
 ရွာကုံးအောက်အခြေ
- အထက်ဇွေးဝမ်းကြောင်းလုပ်ငန်း၊ မြို့နယ်အဖွဲ့၊ ကျေး၊ ဝေး၊ ခါး၊  
 လုပ်ငန်းစဉ်လုပ်ကိုင်ပါသည်။



ကျေးရွာအရင်းအမြစ် ပိုင်ဆိုင်မှုသုံးသပ်ခြင်း။

ကျေးရွာ-ကျေးပြူ ပိုင်ဆိုင်မှုဆုံးစပ်ခြင်း မြို့နယ်-ပျော်ဘွယ်

အချိန်-မေးခွန်းစာကုတ် ကက်စွဲ-၁၄.၂.၁၇

အရင်းအမြစ်သုံးစွဲမှုပုံစံပြဇယား		အရင်းအမြစ်ဆုံးချုပ်မှုပုံစံပြဇယား	
သစ်တော	အသီးချုပ်	ကမ်း	လှည်း
ရွာ	ရွေး	ကား	ရွာ
လှည်း	ထင်း	ဆိုင်	ကား

ကျေးရွာ-ပထမဆုံး - ဒေါ်စန္ဒာစွယ်  
 ဒေါ်စန္ဒာစွယ် - ဒေါ်စန္ဒာစွယ်

ကျေးရွာ-၁၃၄ - ကြီးကျယ်  
 အချိန်-၂.၄၅မိနစ်



ပိုင်ဆိုင်မှုသုံးသပ်ခြင်း။

ကျေးဇူး-ကျေးဇူး  
အုပ်စု - ဝေးဝေး

ပိုင်ဆိုင်မှုသုံးသပ်ခြင်း  
- ဆွေးနွေးခြင်းနှင့်ဆိုင်ဆိုင်ခြင်း

- အမျိုးသမီးများအသုံးပြုသော အရင်းအမြစ်  
များမှာ ထင်း၊ ဝါး၊ အိမ်ချုပ်စက်တို့ဖြစ်သည်။

- အမျိုးသားများအသုံးပြုသော အရင်းအမြစ်  
များမှာ သစ်တော၊ နွား၊ ကျည်းတို့ဖြစ်သည်။

- အမျိုးသား၊ အမျိုးသမီးအသုံးပြုသော အရင်း  
အမြစ်များမှာ လင်း၊ ကား၊ ဆိုင်ကယ်တို့ဖြစ်  
သည်။

- အမျိုးသားများထိန်းချုပ်သော အရင်းအမြစ်မှာ  
ကျည်း၊ နွား၊ ကား၊ သစ်တော၊ ဆိုင်ကယ်တို့  
ဖြစ်သည်။

- အမျိုးသမီးများထိန်းချုပ်သော အရင်းအမြစ်မှာ  
အိမ်ချုပ်စက်၊ ဝါးတို့ဖြစ်သည်။

- အရင်းအမြစ်များသုံးစွဲရာတွင် အမျိုးသားများမှ  
ဆုံးဖြတ်ချက်ချပါသည်။

- အမျိုးသမီးများဆုံးဖြတ်ချက်ချခြင်း၊ အကောင်အထည်  
ဖော်စေရာတွင် အမျိုးသားများနှင့်တန်းတူ  
ဆွေးနွေးခြင်းနှင့် ပစ္စည်းများအား တန်းတူပိုင်ဆိုင်မှုဖြစ်သည်။



၅။ ကျေးရွာ၏လူမှုစီးပွားအဆင့်သတ်မှတ်ခြင်း။ (Wealth Ranking)

ဥစ္စာခန့်မှန်းဆိုင်ရာ အဆင့်ခွဲခြား  
သတ်မှတ်ခြင်း

အချိုးအစား သတ်မှတ်ချက်/ညွှန်းကိန်းများ	အိမ်ထောင်စုအရေအတွက်	ရာခိုင်နှုန်း
ချမ်းသာ ၂ ထပ်တိုက်၊ နွား (၄) ကောင်၊ ဆိုဗာယံ TV၊ ယာဇာမြေ (၅) ဧကထက်၊ ရေမြစ်စက်	၁၁	၁၄.၇၀
အာသယံ အလတ် ထက်က (၂) ထပ်၊ နွား (၂) ကောင်၊ ဆိုဗာယံ၊ ယာဇာမြေ (၃) ဧကထက်၊ ကျောင်းထု၊ နိုင်၊ TV	၂၅	၃၂.၅၆
မွမ်းမံပါး သွပ်မိုးထက်က၊ ယာဇာမြေ (၁) ဧက၊	၃၃	၄၂.၅၂
အကျွမ်းနင်း ပါးပါး		
ပူပူပါးပါး	၆၈	၈၈%

ဦးဆောင်ဆွေးနွေးသူ - ဦးကျော်စွာ၊ ဒေါ်သင်း  
ပါဝင်ဆွေးနွေးသူ - ကား (၄၁) - မ (၂၄)  
မှတ်တမ်းတင်သူ - ဒေါ်စန္ဒာစန္ဒာ

လက်မှတ် - ဦးကျော်စွာ  
ရက်စွဲ - ၂.၀၀



ဥစ္စာနေကြွယ်ဝမှုသုံးသပ်ချက်။

ကျေးရွာ-ကျေးဖြူ၊  
 အုပ်စု - ဖောင်းတော  
 မြို့နယ် - ဖျာပုံ  
 ဇုန်အမှတ် - ၁၄.၂.၁၇

ဥစ္စာရေပိုင်ဆိုင်မှုအဆင့်ခွဲခြားသတ်မှတ်ခြင်း  
 - ဆွေးနွေးခြင်း နှင့် ဆန်းစစ်ခြင်း

- ကျေးရွာတွင် နှစ်ပေါင်းသည် အိမ်ထောင်စုမှာ  
 (၃၃) ဦးရှိသည်။

- ဂျာနီဥစ္စာပေးပို့ပေးပြီးသဖြင့် ယာဇာမြေများ  
 မရပ်ကိုင်ဘဲ သောကြာကြောင့် လက်လှုပ်လက်စား  
 ရပ်ကိုင်စားသောက်ရသဖြင့် နှစ်ပေါင်း၇ ခြင်း  
 ဖြစ်ပါသည်။

- အစီစဉ်ရေးဆွဲရာတွင် နှစ်ပေါင်းသူများ ဧဝံ  
 အားလပ်ချိန်တွင် အစီအစဉ်ရေးဆွဲပြီး  
 သူတို့တစ်ပြုသော လိုအပ်ချက်များကို အစေးထား  
 စဉ်းစားပေးစေခြင်း

- စီမံကိန်းအစီအစဉ်အရ ထည့်သွင်းပေးရန် လုပ်အား  
 အနေဖြင့် ပါဝင်ခြင်းဖြင့် ထိတွေ့မှုရှိ ဖြစ်ပါသည်။



ရာသီခွင်ပြ ပြက္ခဒိန်။

ရာသီခွင်ပြက္ခဒိန်

ကျေးဇူး-၆၅၂၊  
ဒုတိယ-ဖောင်းတော

မြို့နယ်-ယုန်ကွယ်  
ကမ္ဘာ-၂၀၂၀

အင်္ဂါ	တနင်္ဂနွေ	အင်္ဂါ	အင်္ဂါ	အင်္ဂါ	အင်္ဂါ	အင်္ဂါ	အင်္ဂါ	အင်္ဂါ	အင်္ဂါ	အင်္ဂါ	အင်္ဂါ	အင်္ဂါ
ကုသိယ	ပု	ပု	ပု	ပု	ပု	ပု	ပု	ပု	ပု	ပု	ပု	ပု
မိုးရွာ	-	ယင်း	ပေါင်း	ပေါင်း	ပေါင်း	ပေါင်း	ပေါင်း	ပေါင်း	ပေါင်း	ပေါင်း	ပေါင်း	ပေါင်း
ကျေးဇူး	ကျေးဇူး	ကျေးဇူး	ကျေးဇူး	ကျေးဇူး	ကျေးဇူး	ကျေးဇူး	ကျေးဇူး	ကျေးဇူး	ကျေးဇူး	ကျေးဇူး	ကျေးဇူး	ကျေးဇူး
ပွဲတော်	-	-	မောင်	-	-	မောင်	-	-	မောင်	-	-	-
ဝင်ရ	နည်း	နည်း	နည်း	နည်း	နည်း	နည်း	နည်း	နည်း	နည်း	နည်း	နည်း	နည်း
ပျက်	နည်း	နည်း	နည်း	နည်း	နည်း	နည်း	နည်း	နည်း	နည်း	နည်း	နည်း	နည်း

ဦးစောစော-ဦးစောစော၊ ဦးစောစော-ဦးစောစော၊ ဦးစောစော-ဦးစောစော  
 ပါးစောစော-ကျေးဇူး(၄၄)၊ (၅၅)  
 မှတ်တမ်း-ဦးစောစော

ကျေးဇူး-ဦးစောစော  
 ဒုတိယ-၂၀၂၀



၆။ ရာသီခွင်ပြ ပြက္ခဒိန် သုံးသပ်ချက်

ကျေးဇူး - ဧပြီလ  
အုပ်စု - ဖောင်းတော

မြို့နယ် - ပျော်တောင်  
ရက်စွဲ - ၁၅.၂.၁၇

ရာသီခွင်ပြက္ခဒိန်

- ဆွေးနွေးခြင်း နှင့် ဆန်းစစ်ခြင်း
- စိုက်ပျိုးရေးကို အဓိကလုပ်ကိုင်ပါသည်။
- အိမ်ထောင်စု အများဆုံး နှစ်မှာ စိုက်ပျိုးရေးကို လုပ်ကိုင်ပါသည်။
- အမျိုးသမီး ဦးဆောင်သော အိမ်ထောင်စုမှာ (၈) ဦး ချိပါသည်။
- ရာသီဥတုဖောက်ပြန်သဖြင့် စိုက်ပျိုးရေးကို တစ်နှစ် မတင်လုံး မလုပ်ကိုင်ပါ။
- စိုက်ပျိုးရေးလုပ်ငန်းကို မလုပ်ကိုင်နိုင်သော အခါ ဇွဲစား လက်ကုပ်လက်စား လုပ်ကိုင်စားသောက်ကြပါသည်။
- အမျိုးသား များ ဧယုတစ်ဇွဲ တက်လုပ်အား ၃ မှာ (၄၀၀၀) ကျပ် ဖြစ်ပြီး အမျိုးသမီး များ ဧယုတစ်ဇွဲ တက်လုပ်အား ၃ မှာ (၃၀၀၀) ကျပ် ဖြစ်သည်။
- ဝေဇဇာသည် တစ်နှစ်တာ အသုံးစိုက် အာထွက်လုံ စီစဉ်မှု မရှိပါ။
- ကျွန်ုပ်တို့ တွင် တုပ်ကွေး၊ အစာအိမ်၊ အပူပိုင်း၊ အပူလျှပ် ဖြစ်ကြပါသည်။
- ဝေဇဇာများ ဆုံးလွှားပါသော ပါးစပ်၊ မိတ်ကပ်၊ စာရိတ္တစာရိတ္တ၊ အေး၊ တစ်၊ တစ်၊ တစ် ဖြစ်သည်။





ဗင်းပုံစံကိုသုံးပြု၍ အဖွဲ့အစည်းများချိတ်ဆက်မှု

ကျေးဇူး-ကျေးဇူး  
 အုပ်စု - ယေး:တော

ဗင်းပုံစံအသုံးပြု၍ အဖွဲ့အစည်း နှိုင်းချိတ်ဆက်မှုအားလက်ကိုင်

---

ကျေးဇူးအဖွဲ့အစည်းများ	ကျေးဇူးအဖွဲ့အစည်းများ
ရူပဗေဒ	မြို့နယ်ဆွေးနွေး
အမျိုးသမီးဆိုင်ရာ	ပညာရေးများ
သယံဇာတဆိုင်ရာ	သမား
ကျောင်းတော်	စိုက်ပျိုးရေး
အုပ်စုချုပ်စား	သေးငယ်
ရုပ်ရှင်	ကျေးလက်အဖွဲ့
မီးက	တိုးတက်ရေး
မီးလောင်	မြို့နယ်အဖွဲ့
ကျေးဇူး	သစ်တော





သုံးသပ်ချက်

ကျေးဇူး-ဖြေဖြူ  
 အုပ်စု - ဖောင်းတော

မြို့နယ်-ပျော်သွယ်  
 ကျေးရွာ- ၁၄.၂.၁၇

ပင်းပုံအသုံးပြု၍ အဖွဲ့အစည်း နှင့် ချိတ်ဆက်မှုအား  
 လေ့လာခြင်း

- ကွေးမွေးခြင်း နှင့် ဆိုးစစ်ခြင်း

- အုပ်ချုပ်ရေးမှူး ၊ ကျပ်စုံရပ်ဖေ ၊ ကုလသမဂ္ဂအဖွဲ့ ၊  
 သယ်အိမ်ဆိုင် ၊ ဝေးကင်းရေးအဖွဲ့ ၊ ရေတိုင်းကော်  
 မတီ ၊ ကျောင်းကော်မတီ အဖွဲ့အစည်းများသည်  
 ကျေးဇူးဖွဲ့ ဖြိုးရေးကုလသမဂ္ဂများတွင် အထိကလုပ်ကိုင်  
 ကြပါသည်။

- အမျိုးသမီးအဖွဲ့ ၊ ဝေးကင်းရေးအဖွဲ့ ကိုသည်ကွာလေ။  
 သာရေး ၊ နာရေး ၊ ကုမ္ပဏီရေးကုလသမဂ္ဂများတွင် ကူညီဆောင်  
 ကြပါသည်။

- သမအဖွဲ့ ၊ စိုက်ပျိုးရေးအဖွဲ့များ ကျေးဇူးလှူဒါန်းချက်  
 ဈေးငွေများကို လက်ထောက်ချေးခဲ့ပါသည်။

- ကျေးဇူးတင်လိုအပ်ချက်များ ၊ အခက်အခဲများရှိပါက  
 အခြားဖြေဖြူအဖွဲ့အစည်းများနှင့် အမြော်ဆုံးချိတ်ဆက်  
 ဆောင်ရွက်သွားပါမည်။





ကျေးဇူး-ကျေးဇူး  
 အပူ-ပေးပေး

ပရိယတ္တိသုံးသပ်ခြင်း  
 (အပူပေး)

မြို့နယ်-ပေးပေး  
 ၇၇၇-၇၇.၇.၇၇

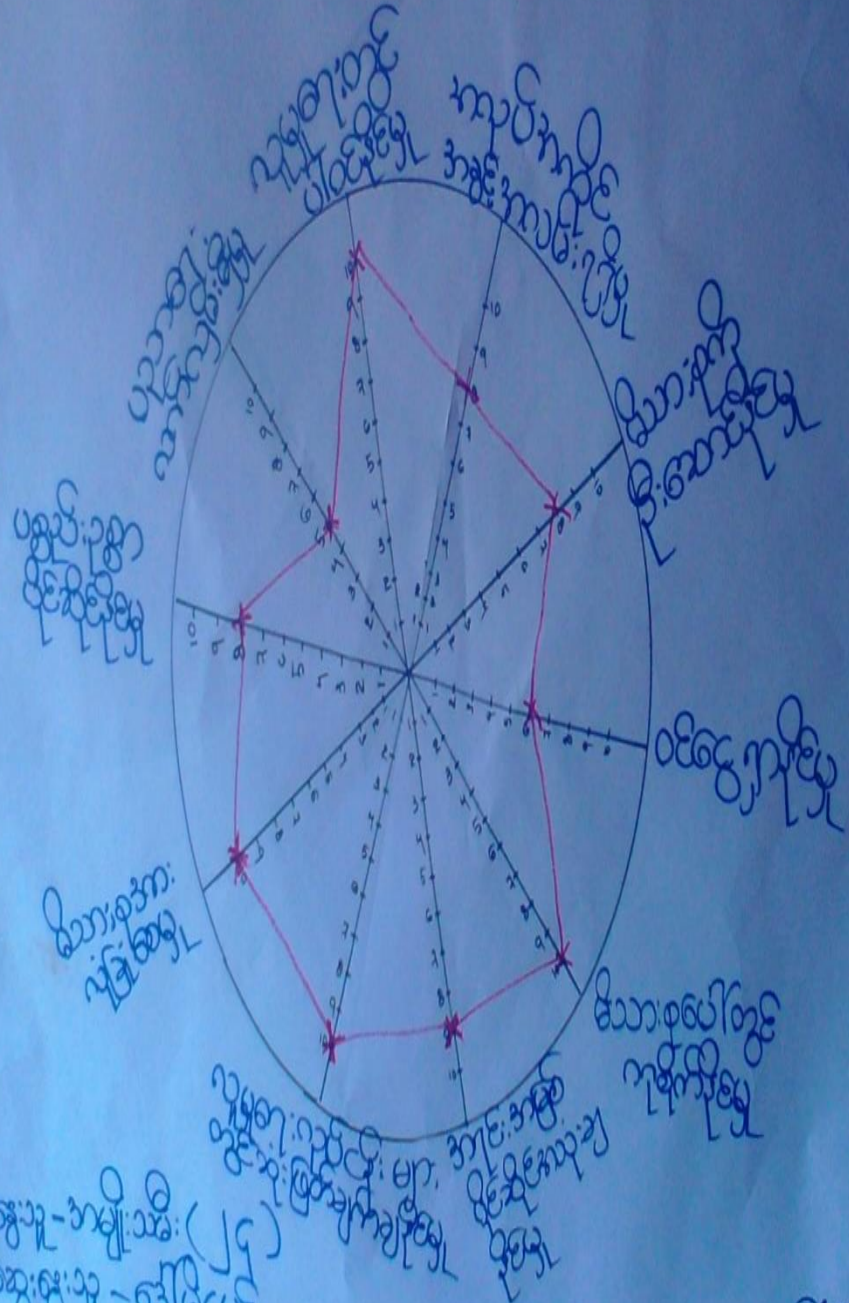

ပေးပေး-ပေးပေး (၇၇)  
 ပေးပေး-ပေးပေး  
 ပေးပေး-ပေးပေး

ပေးပေး-ပေးပေး  
 အပူ-၇၇





ပင်ကူအိမ်ကွန်ယက်သုံးသပ်ချက်။

ကျေးဇူး-ကျေးဇူး  
အိမ်ကူ-ပေးစား

မြို့နယ်-ပျော်တူပယ်  
၇ကွဲ-၁၄-၂-၂၀၁၇

### ပင်ကူအိမ်ကူသုံးသပ်ခြင်း

(အဖွဲ့အစည်း ခြင်း နှင့် အဖွဲ့အစည်း)

- အမျိုးသား၊ အမျိုးသမီး များ သည် လူမှုရေး လုပ်ငန်း များ၊ လူမှုရေး လုပ်ငန်း များ တွင် ဆုံးဖြတ်ချက်ချရာတွင် မူမှား ဥပဒေမရှိ မှုစာရင်းကွက်ကြပါသည်။
- ပညာရေး တွင် အမျိုးသား၊ အမျိုးသမီး များ အား နည်း ဂျခြင်း မှာ ကျေးဇူး နှင့် စာသင်ကျောင်း စားနပ်ရိက္ခာ စောင့်ကြည့် ပြစ်သည်။
- အမျိုးသား များ အဖွဲ့အစည်း သား နှင့် ပါဝင် တွင် ဂရုစိုက်မှု အား နည်း ဂျခြင်း မှာ မိသားစု အဖွဲ့အစည်း ထိတွေ့ ကျေးဇူး ခြင်း ကြောင့် ဖြစ်သည်။
- အမျိုးသမီး များ ထိတွေ့ ကျေးဇူး နည်း ပါး ဂျခြင်း မှာ အိမ်မှုကိစ္စ များ လုပ်ဆောင် သောကြောင့် ဖြစ်သည်။







ကျေးဇူး-ရေဖြူ အမျိုးသား မြို့နယ်-ပျော်သွယ်  
 ဒဂုံမြို့ - ပေကင်းတော ၇၇၅-၁၄.၂.၁၇  
 ကျေးဇူးဖွံ့ဖြိုးတိုးတက်ရေးလုပ်ငန်းများ

ပြည်သူ့အခက်အခဲ	မွှော်မြှိုးချက်များ ကြေးငါးကျွန်း	ဖွံ့ဖြိုးတိုးတက်ရေးလုပ်ငန်း
လက်ပေးကင်းကန် သောက်သုံးရန် ပြားပါသည့်အတွက် ရေပြိုမှုအခက်ခဲ	ရေပျောင့်ကန်ပြု မည်	ရေပျောင့်ကန် (၂)ကန်
သောက်သုံးရန် လုံခြုံရေးမရှိ သောကြောင့်အခက်ခဲ	စက်ကြိုးနဲ့တူညီ တွင်းပြုမည်။	ရေစင်ခွင့်ရ တွင်း
ခရိုင်ခွင့်ဆက်လမ်းမှ ကွာဝေးလမ်းတွင်သွားလာ အခက်ခဲ	ကျောက်စေ့ကမ်း ပြုမည်။	ကျောက်စေ့ ကမ်း
ကျေးဇူးကွင်းကွာလှည့် သွားသွားရန်အခက်ခဲ	ကွာလှည့်အဆောက်အဦ ပြုမည်	ကွာလှည့်အဆောက်အဦ
ကစားသူငယ်များအတွက် စားသောက်ရင်းရေလုံအိမ် သာ	ရေလုံအိမ်သာပြု မည်။	ရေလုံအိမ်သာ ရေကင်းအိမ်သာ
ကျန်မာရေးအတွက် ဆေးပေးခန်း ကစားသူငယ်များစာ ပြုမည်။	ဆေးပေးခန်းအဆောက် အဦပြုမည်။ လုပ်ဆောင်မည်။	ဆေးပေးခန်း လုပ်ဆောင်မည်။



ကျေးဇူး-ကျေးဇူး  
အထူး-အထူး

မြို့ပင်-ပျော်ပျော်  
ကျွန်း-၁၅-၂-၁၇

ဦးစားပေး အထူး	ဖွံ့ဖြိုးတိုးတက် ရေးလုပ်ငန်းများ	အဆို ပြုသူ	ပုံအရေ အတွက်
၁	ကျေးဇူးပြုပေးရန်	ကျား၊ ၁၆	၅၇၄
၂	အထူးအထူး	ကျား၊ ၁၆	၇၀၄
၃	အထူးအထူး	ကျား၊ ၁၆	၁၅၀
၄	ကျေးဇူးပြုပေးရန်	ကျား၊ ၁၆	၅၇၄
၅	ကျေးဇူးပြုပေးရန်	ကျား၊ ၁၆	၅၇၄
၆	ကျေးဇူးပြုပေးရန်	ကျား၊ ၁၆	၅၇၄
၇	ကျေးဇူးပြုပေးရန်	ကျား၊ ၁၆	၅၇၄



၆။ ကော်မတီဝင်များရွေးချယ်ခြင်းနှင့်ကျေးရွာဖွံ့ဖြိုးရေးအစီအစဉ်ဆောင်ရွက်မှုမှတ်တမ်းဓါတ်ပုံများ



ကော်မတီရွေးချယ်ရန် မဲရေတွက်နေစဉ်



စီမံကိန်းမိတ်ဆက်အစည်းအဝေးမှတ်တမ်းဓါတ်ပုံ



အမျိုးသမီးများပင့်ကူအိမ်ကွန်ယက်ရေးဆွဲနေစဉ်မှတ်တမ်းဓာတ်ပုံ



ကျေးရွာဖွံ့ဖြိုးရေးဦးစားပေးမဲပေးရန်တန်းစီနေကြစဉ်



ကျေးရွာလုပ်ငန်းခွဲအတွက်အခက်အခဲများဖော်ထုတ်ဆွေးနွေးစဉ်





၈။ ကျေးရွာအခြေခံအချက်အလက်များ (ပုံစံ-၁)

မူ. ၇၆၁

ပုံစံ - ၈ - ၁ ကျေးရွာအခြေခံအချက်အလက်များ (Form PC 1)

လမ်းညွှန်ချက်၊ ကျေးရွာတစ်ရွာသို့ ပထမဆုံးမိတ်ဆက်ခရီး သွားရောက်သောအခါ လူထုစည်းရုံးရေးမှူးသည် ကျေးရွာ ခေါင်းဆောင်များအား ကျေးရွာအချက်အလက်များကို မေတ္တာရပ်ခံ၍ တောင်းခံရသည်။ ဤအချက်အလက်များကို စီမံကိန်း မိတ်ဆက်အစည်းအဝေးမတိုင်မီတောင်းခံရသည်။ စီမံကိန်းမိတ်ဆက်အစည်းအဝေးတွင် လူထုစည်းရုံးရေးမှူးသည် ဤအချက်အလက် များအား စစ်ဆေးပြီး မှန်ကန်အောင်ပြုလုပ်ရမည်။ ပြီးနောက်တွင် လူထုစည်းရုံးရေးမှူးမှ သတင်းအချက်အလက်ထံသို့ Tablets မှ တဆင့် ဖြည့်သွင်းရမည်။

ကျေးရွာခေါင်းဆောင် အမည် ဒီးအောင်စွယ်	ကျေးရွာခေါင်းဆောင်၏ ဖုန်းနံပါတ် ၀၉-၇၇၂၆၇၉၆၄၇	လူထုစည်းရုံးရေးမှူး၏ အမည် ခါ(အောင်တာဝာ)
ပြည်နယ်တိုင်းအသက်ကြီးရွယ်အိုရေးရာဌာန၊ ဗြ.နယ် ဖျော်ဘွား	ကျေးရွာအုပ်စု-ကွက်(အ)၊ ကျေးရွာ	၇၇၅၂၂

က၊ လူဦးရေ

လူမျိုးစု	အိမ်ထောင်စုအရေအတွက်	ကိုးကွယ်သည့်ဘာသာ	အိမ်ထောင်စုအရေအတွက်
လူမျိုးစု (၁) - ၁၁၁၂	၆၇	ဘာသာ (၁) - ၅၆	၆၇
လူမျိုးစု (၂) -----		ဘာသာ (၂) -----	
လူမျိုးစု (၃) -----		ဘာသာ (၃) -----	
လူမျိုးစုစရာ -----		ဘာသာစရာ -----	
အခြား			
	အရေအတွက်		
မသန်စွမ်းသူများ	၁		
သက်ကြီးရွယ်အိုများ (၆၅ နှစ် နှင့် အထက်)	၂၅		
စစ်ဘေးရှောင်	-		

	အမျိုးသား (အရေအတွက်)	အမျိုးသမီး (အရေအတွက်)
လူဦးရေ		
လူမျိုးစု (၁) - ၁၁၁၂	၁၇၀	၁၆၉
လူမျိုးစု (၂) -----		
လူမျိုးစု (၃) -----		
အခြား		
အိမ်ထောင်ဦးစီး	၅၉	၈

(ခ) အခြေခံအောက်အဖွဲ့အစည်းအဖွဲ့အစည်းများ

စာသင်ကျောင်း	အမှတ် ခြံပေါ်	ကျန်းမာရေး	အမှတ် ခြံပေါ်	ဘာသာရေး အဆောက် အအုံများ	အမှတ် ခြံပေါ်







မ) ပတ်ဝန်းကျင်ဆိုင်ရာ သဘာဝဘေးအန္တရာယ်  
 ဤကျေးရွာတွင် ရေကြီးခြင်းကဲ့သို့ သဘာဝဘေးအန္တရာယ်ကျရောက်မှုခြင်း ရှိပါသလား။  
 မရှိပါ  ရှိပါသည် ရှိလျှင်ခေါ်ပြပါ -----

ဂ) ကျေးရွာတွင် ခွဲစည်းထားသော အဖွဲ့အစည်းများ  
 လူထုပတ်ဝန်းကျင်ဆိုင်ရာ ဤကျေးရွာတွင် ကျေးရွာဖွံ့ဖြိုးရေးအတွက် အစိုးရ (သို့) ရွာသားများကယ်တိုင် (သို့) စီမံကိန်းတစ်ခုခု  
 ခွဲစည်းထားသည့် အဖွဲ့အစည်းများရှိပါသလား။

င) -----  
 ည) -----

ဇ) အထွေထွေအုပ်ချုပ်ရေး ဦးစီးဌာန (GAD) မှ မှတ်တမ်းတင်ထားခြင်း  
 ဤကျေးရွာသည် အထွေထွေအုပ်ချုပ်ရေး ဦးစီးဌာန (GAD) မှ မှတ်တမ်းတင်ထားမှု ရှိပါသလား။  
 မရှိပါ  ရှိပါသည်

ကျေးရွာခေါင်းဆောင် အမည် ဦးကျော်ဖြူ  
 လက်မှတ် [Signature] ၀၆.၆.၂၀.၁၁.၂၀၁၇

လူထုစည်းရုံးရေးမှူး အမည် ဒေါ်ဝေဝေစာသိ  
 လက်မှတ် [Signature] ၀၆.၆.၂၀.၁၁.၂၀၁၇

**၉။ ပုံစံ ၈-၂။ စီမံကိန်းစက်ဝန်းအချိန်ဇယား**

ပုံစံ - ၈ - ၂ - စီမံကိန်းစက်ဝန်းအချိန်ဇယား (PC 2)

လမ်းညွှန်မှုကိ်း သတ်မှတ်ရာလူထုစည်းရုံးရေးမှူးကယ်တင်အပ်နှံသည့်အချိန်မှ စီမံကိန်းစက်ဝန်းအဆင့်တစ်ခုစီဖြစ်ပြီး ကျေးရွာနှင့် ကျေးရွာအုပ်စုအတွက် ဤပုံစံကို ဖြည့်သွင်းရမည်။						
စည်ကဲရေးမှူးဝန်ထမ်း အမည် <u>ဒေါ်ဝေဝေစာသိ</u>						
၀၆.၆.၂၀.၁၁.၂၀၁၇				စက်ဝန်းအဆင့်ဖြစ်ပါ <input type="checkbox"/> စက်ဝန်း(၁) <input checked="" type="checkbox"/> စက်ဝန်း(၂) <input type="checkbox"/> စက်ဝန်း(၃) <input type="checkbox"/> စက်ဝန်း(၄)		
မြို့နယ်အုပ်စု	မြို့နယ်	ကျေးရွာအုပ်စု	ကျေးရွာအုပ်စု	ကျေးရွာ	ကျေးရွာ	ကျေးရွာ
စီမံကိန်းစက်ဝန်းအချိန်ဇယား						
	၀၆.၆		အစည်းအဝေးအတွက်စရိတ်အချိန်ဇယား			
	တော်သည့် နေ့	ပြီးဆုံးသည့်နေ့	အမျိုးသား အခမဲ့အတွက်	အမျိုးသမီး အခမဲ့အတွက်	အိမ်ထောင်စု အခမဲ့အတွက်	လူမျိုးစုံတက်ရောက်သူ အခမဲ့အတွက် နှင့် လူမျိုးစုံအမည်
၁။ ကျေးရွာစီမံကိန်း စိတ်ဆက်အစည်းအဝေး	၂၀.၀၁.၁၇	၂၀.၀၁.၁၇	၂၅	၁၅	၅၀	၈၈၇   ၅၀
၂။ ကျေးရွာဖွံ့ဖြိုးရေး စီမံခန့်ခွဲရေးအစည်းအဝေး	၂၀.၀၁.၁၇	၂၀.၀၁.၁၇	၂၅	၁၅	၅၀	၈၈၇   ၅၀
၃။ ကျေးရွာအုပ်စု လုပ်ငန်းဆောင်ရွက်မှုအစည်းအဝေး	၃၀.၀၁.၁၇	၃၀.၀၁.၁၇	၂၆	၅	၂၆	၈၈၇   ၂၆
၄။ မြို့နယ်အဆင့် စီမံကိန်းရေးဆွဲရေး နှင့် အကောင်အထည်ဖော်ရေးစက်ဝန်းတစ်ခုစီ စီမံကိန်း သုံးသပ်မှု အစည်းအဝေး			၆၅	၆၅	၆၅	၆၅
၅။ မြို့နယ် စီမံကိန်းရေးဆွဲရေး နှင့် အကောင်အထည်ဖော်ရေး စက်ဝန်းတစ်ခုစီ ရွာသို့ အသိပေး အကြောင်းကြားသည့် အစည်းအဝေး			*	*	*	
၆။ စီမံကိန်းလုပ်ငန်းစီမံခန့်ခွဲရေးအစည်းအဝေး						
၆.၁။ စီမံကိန်းလုပ်ငန်း အကောင်အထည်ဖော်ရေးအစီအစဉ် ရေးဆွဲခြင်း						





က။ လူထုစီမံကိန်း၏ လာမည့် ( ၄ ) နှစ်အတွက် အကျုံးဝင်သော ဦးစားပေး ဖွံ့ဖြိုးတိုးတက်မှု လုပ်ငန်း အစီအစဉ်များအားဖော်ပြပါ။

အဆင့်	ကျေးရွာအတွက် ဦးစားပေး ဖွံ့ဖြိုးတိုးတက်မှု လုပ်ငန်းစဉ်များ	အဆိုပြုသူ (အမျိုးသားများ/ အမျိုးသမီးများ/အမျိုးသား+ အမျိုးသမီး)	ခန့်မှန်းကုန်ကျ ဝင်ရံ	အကျိုးခံစားခွင့်ရှိသူ ခန့်မှန်းခြေ အရေအတွက်
၁	ကျေးရွာအတွက် လူထုစီမံကိန်းအရ ဝန်ထောက်များ ပြုလုပ်ပေးခြင်း	အမျိုးသား+အမျိုးသမီး	၉,၃၀၀,၀၀၀	၃၄၀
၂	ကျေးရွာအတွက် လူထုစီမံကိန်းအရ ဝန်ထောက်များ ပြုလုပ်ပေးခြင်း	အမျိုးသား+အမျိုးသမီး	၅,၅၀၀,၀၀၀	၃၄၀
၃	ကျေးရွာအတွက် လူထုစီမံကိန်းအရ ဝန်ထောက်များ ပြုလုပ်ပေးခြင်း	အမျိုးသမီး	၅,၅၀၀,၀၀၀	၃၄၀
၄	ကျေးရွာအတွက် လူထုစီမံကိန်းအရ ဝန်ထောက်များ ပြုလုပ်ပေးခြင်း	အမျိုးသမီး	၇,၀၀၀,၀၀၀	၃၄၀
၅	ကျေးရွာအတွက် လူထုစီမံကိန်းအရ ဝန်ထောက်များ ပြုလုပ်ပေးခြင်း	အမျိုးသား+အမျိုးသမီး	၃,၂၀၀,၀၀၀	၃၄၀
၆	ကျေးရွာအတွက် လူထုစီမံကိန်းအရ ဝန်ထောက်များ ပြုလုပ်ပေးခြင်း	အမျိုးသမီး	၆,၀၀၀,၀၀၀	၃၄၀
၇	ကျေးရွာအတွက် လူထုစီမံကိန်းအရ ဝန်ထောက်များ ပြုလုပ်ပေးခြင်း	အမျိုးသား+အမျိုးသမီး	၇,၂၀၀,၀၀၀	၃၄၀

ဃ။ လူထုစီမံကိန်း၏ လာမည့် ( ၄ ) နှစ်အတွက် အကျုံးဝင်သော ဦးစားပေး ဖွံ့ဖြိုးတိုးတက်မှု လုပ်ငန်း အစီအစဉ်များအားဖော်ပြပါ။

အဆင့်	ကျေးရွာအတွက် ဦးစားပေး ဖွံ့ဖြိုးတိုးတက်မှု လုပ်ငန်းစဉ်များ	အဆိုပြုသူ (အမျိုးသားများ/ အမျိုးသမီးများ/အမျိုးသား+ အမျိုးသမီး)	အခန်းကဏ္ဍ
၁			
၂			
၃			
၄			
၅			
၆			

ခေါင်းဆောင်၊ ကျေးရွာစီမံကိန်းအထောက်အကူပြုကော်မီတီမှ အတည်ပြုသည်။

အမည် ..... ဦးသိန်းကျော် ..... လက်မှတ် ..... သိန်းကျော် ..... ခန့်မှန်း ၂၀-၁၁-၂၀၁၇



၁၁။ ပုံစံ ၀-၄။ ကျေးရွာဖွံ့ဖြိုးရေးစီမံကိန်းလုပ်ငန်းခွဲရွေးချယ်ခြင်းပုံစံ

ပေးညွှန်းချက်။ ။ ကျေးရွာအုပ်စုစီမံချက်ရေးဆွဲသည့်အစည်းအဝေးတွင် ဤပုံစံအားလူထုစည်းရုံးရေးမျိုး / လက်ထောက်နည်းပညာမျိုးတို့၏ အကူအညီဖြင့်ပြည့်စုံစွာ ဖြည့်သွင်းရမည်။ ဤပုံစံအားပြည့်စုံစွာဖြည့်သွင်းပြီးပါက ကျေးရွာအုပ်စုဖွံ့ဖြိုးတိုးတက်ရေးစီမံချက်တွင်နောက်ဆက်တွဲအဖြစ်တွဲထားရမည်။ CF မှ အချက်အလက်များကို MIS သို့ ထည့်သွင်းရမည်။  
 ကျေးရွာစည်းရုံးရေးမှူး/ဝန်ထမ်းအမည် - ဒေါ်မေလင်ကျော်  
 နေ့စွဲ - ၀၅.၀၁.၂၀၁၇  
 ပြည်နယ်/တိုင်း - မန္တလေး / မြို့နယ် - ရွှေဘို

ကျေးရွာအမည်	ဆောင်ရွက်မည့် လုပ်ငန်းများ	အတိုင်းအတာ	ခန့်မှန်း တိုက်ရိုက်အကျိုး ခံစားခွင့်ရှိသူများ	အဆိုပြုတင်ပြသူ	ခန့်မှန်းကုန်ကျစရိတ်			စုစုပေါင်း
					စီမံကိန်းမှ ထည့်ဝင်မှု	ကျေးရွာမှ ထည့်ဝင်မှု	အခြားထည့်ဝင်မှု (ဖော်ပြပါ) ထည့်ဝင်ငွေ   အမည်/အဖွဲ့	
ဖေဖော်ဝါရီ	ကန်ဖြူရေး (၂၀၀' x ၂၀၀' x ၅')	ကျား - ၆၅၀ မိ - ၆၂၁ စုစု - ၁၂၇၁	ကျား - ၆၅၀ မိ - ၆၂၁ စုစု - ၁၂၇၁	ကျား မိ စုစု	၆၅၀၀၀၀	-	-	
ဒုဗလ္လ	ပျာစူးလမ်း ဖြူဖြူခြင်း	(၈၀၀' x ၁၂' x ၅" ) ဖြူ	ကျား - ၃၇၀ မိ - ၃၅၂ စုစု - ၇၂၂	ကျား မိ စုစု	၆၅၀၀၀၀	-	-	
ရွာဆစ်	ကျောင်းဆောင် ဟောင်းဖြူခြင်း	(၅၅' x ၁၀' x ၁၂' )	ကျား - ၆၄၆ မိ - ၆၂၃ စုစု - ၁၂၆၉	ကျား မိ စုစု	၆၅၀၀၀၀	-	-	
ပေါ်ကျွန်းရိုး	ပျာစူးလမ်း ဖြူဖြူခြင်း	(၂၀၀၀' x ၁၂' x ၅" )	ကျား - ၂၆၆ မိ - ၂၆၁ စုစု - ၅၂၇	ကျား မိ စုစု	၅၂၀၀၀၀	-	-	
မေ ပြာ	ကျောင်းဖြူခြင်း	( ၃၀၀' x ၂၀၀' x ၄' )	ကျား - ၁၀၀ မိ - ၁၀၆ စုစု - ၂၀၆	ကျား မိ စုစု	၅၂၀၀၀၀	-	-	

ကျေးရွာအုပ်စု စီ/ထောက်ကော်မတီ ဥက္ကဋ္ဌ  
 အမည် - ဦးမောင်  
 လက်မှတ် -

ရက်စွဲ - ၀၅.၀၁.၂၀၁၇  
 ရက်စွဲ - ၀၅.၀၁.၂၀၁၇

အမည် - ဒေါ်မေလင်ကျော်  
 လက်မှတ် -



၁၂။ အစည်းအဝေးမှတ်တမ်းများ

  
 ကျေးရွာအစည်းအဝေးမှတ်တမ်း

အစည်းအဝေးပြုလုပ်သည့်နေရာ ။	။	ရေဖြူကျေးရွာအစည်းအဝေး
ကျေးရွာ	။	ရေဖြူ
ကျေးရွာအုပ်စု	။	ဖောင်းတော
အချိန်	။	ဇူလိုင်လ ၂၀၁၇
အစည်းအဝေးအမည်	။	အုပ်စုအစည်းအဝေး

တက်ရောက်သူဦးရေ ကျား ( ၂၅ ) ၊ မ ( ၁၅ ) စုစုပေါင်း ( ၄၀ )

အစည်းအဝေးတွင်ဆွေးနွေးသည့်အကြောင်းအရာ။

- ၁။ ရေဖြူကျေးရွာအစည်းအဝေး၏အခြေအနေအထား... အစည်းအဝေးအဖွဲ့အစည်း... အဖွဲ့အစည်း... အဖွဲ့အစည်း...
- ၂။ အစည်းအဝေးအဖွဲ့အစည်း... အစည်းအဝေးအဖွဲ့အစည်း...
- ၃။ အစည်းအဝေးအဖွဲ့အစည်း... အစည်းအဝေးအဖွဲ့အစည်း...
- ၄။ အစည်းအဝေးအဖွဲ့အစည်း... အစည်းအဝေးအဖွဲ့အစည်း...
- ၅။ အစည်းအဝေးအဖွဲ့အစည်း... အစည်းအဝေးအဖွဲ့အစည်း...
- ၆။ အစည်းအဝေးအဖွဲ့အစည်း... အစည်းအဝေးအဖွဲ့အစည်း...
- ၇။ အစည်းအဝေးအဖွဲ့အစည်း... အစည်းအဝေးအဖွဲ့အစည်း...
- ၈။ အစည်းအဝေးအဖွဲ့အစည်း... အစည်းအဝေးအဖွဲ့အစည်း...
- ၉။ အစည်းအဝေးအဖွဲ့အစည်း... အစည်းအဝေးအဖွဲ့အစည်း...
- ၁၀။ အစည်းအဝေးအဖွဲ့အစည်း... အစည်းအဝေးအဖွဲ့အစည်း...





ထို့နောက် ဒုတိယဝင်္ဂဝန်များနှင့် အကျုံးဝင်စေတမိမ့်ကိန်းလုပ်ငန်းခွဲနှင့် အကျုံးဝင်သော  
 စီမံကိန်းလုပ်ငန်းများကို ဝှမ်းပြု၍ အခက်အခဲအကားအဆီး (ပြုပြင်မှု)၊ ရွှေ့ပြောင်းရွှေ့  
 ဖွဲ့စည်းတိုးတက်ရေးလုပ်ငန်းများကို စေတမိမ့်၍ ကျေးဇူးလူထုနှင့်အတူ ပထမနှစ်ကစဲပေး-ရွေး  
 ချယ်စေတမိမ့်လုပ်ငန်းခွဲကို အတည်ပြုလဲထဲ ထည့်သွင်းထည့်သွင်း စံပေး-ရွေး ချယ်ခံပါသည်။

ဦးစားပေး အဆင့်	ဖွဲ့စည်းတိုးတက်ရေးလုပ်ငန်းများ	အဆိုပြုသူ
၁	ကျောင်းခြံစည်းပုံ၊ ကာကွယ်ရေးနှင့် ဓာတ်အား ဖြောင့်ပြုပြင်ခြင်း	ဧည့်သည် + ဧည့်သည်
၂	ရေစင်၊ ရေပိုက်စနစ်အားဖြင့် ဖြည့်စွက်ခြင်း တူးခြင်း	ဧည့်သည် + ဧည့်သည်
၃	ကျေးဇူးလူထုပေးအပ်	ဧည့်သည် + ဧည့်သည်

