



ပြည်ထောင်စုမြန်မာနိုင်ငံတော်အစိုးရ
 စိုက်ပျိုးရေး၊ မွေးမြူရေးနှင့် ဆည်မြောင်းဝန်ကြီးဌာ
 ကျေးလက်ဒေသဖွံ့ဖြိုးတိုးတက်ရေးဦးစီးဌာန

National Community Driven Development Project
 လူထုမဟိုပြုခီမိကိန်း၊ လှိုင်းဘွဲမြို့နယ်

ကျေးရွာဖွံ့ဖြိုးရေးအစီအစဉ်



ကမော့ကချူးကျေးရွာအုပ်စု

ရေမင်းသာယာကျေးရွာ

မာတိကာ

<u>စဉ်</u>	<u>အကြောင်းအရာ</u>	<u>စာမျက်နှာ</u>
၁။	လှိုင်းဘွဲ့မြို့နယ်အခြေပြမြေပုံ	၁
၂။	ကျေးရွာမြေပုံ (တည်နေရာ)	၂
၃။	အုပ်စုတွင်ပါဝင်သော ကျေးရွာများစာရင်း	၃
၄။	ကျေးရွာအခြေခံအချက်အလက်များ (ကျေးရွာသမိုင်းကြောင်း)	၄
၅။	လူထုပူးပေါင်းပါဝင်သော လူမှုဆန်းစစ်ခြင်းနှင့် အကဲဖြတ်ခြင်း လုပ်ငန်းစဉ် (PSA/PRA) အကျဉ်းချုပ်ဇယား	၅
၆။	ကျေးရွာဖွံ့ဖြိုးရေးအစီအစဉ်အတွက်အသုံးပြုခဲ့သော PRA tools တစ်ခုချင်းစီအတွက် သုံးသတ်ချက်များ	
	၁။ ကျေးရွာလူမှုရေးနှင့်အရင်းအမြစ်ပြမြေပုံ (Social Map)	၆-၇
	၂။ ရာသီခွင်ပြပြကွဲဒီဇိုင်း (Seasonal Cleander)	၈-၉
	၃။ ဥစ္စာနေကြွယ်ဝမှုပြဇယား (Wealth Ranking)	၁၀-၁၁
	၄။ ကျား၊မ ပင့်ကူအိမ်သုံးသပ်ခြင်း (Cob Web)	၁၂-၁၄
	၅။ အရင်းအမြစ်အသုံးချမှုပုံစံပြဇယား (Asset Mapping)	၁၅-၁၇
	၆။ အဖွဲ့အစည်းချိတ်ဆက်မှုပြဇယား (Veen Diagram).....	၁၈၊၁၉
၇။	ကော်မတီဝင်များရွေးချယ်ခြင်းနှင့် ကျေးရွာဖွံ့ဖြိုးရေးအစီအစဉ် ဆောင်ရွက်မှုမှတ်တမ်း	၂၁
၈။	ကျေးရွာအချက်အလက်များ (PC 1)	၂၂-၂၅
၉။	စီမံကိန်းစက်ဝန်းအချိန်ဇယား (PC 2)	၂၆
၁၀။	ကျေးရွာဖွံ့ဖြိုးရေးဦးစားပေးအစီအစဉ် (PC 3)	၂၇-၂၈
၁၁။	အစည်းဝေးမှတ်တမ်းများ	၂၉-၃၀
၁၂။	ကဏ္ဍအလိုက်ဦးစားပေးဖွံ့ဖြိုးရေးလုပ်ငန်းစဉ်များ	၃၁

၁။ လိုင်းဘွဲ့မြို့နယ်အခြေပြမြေပုံ

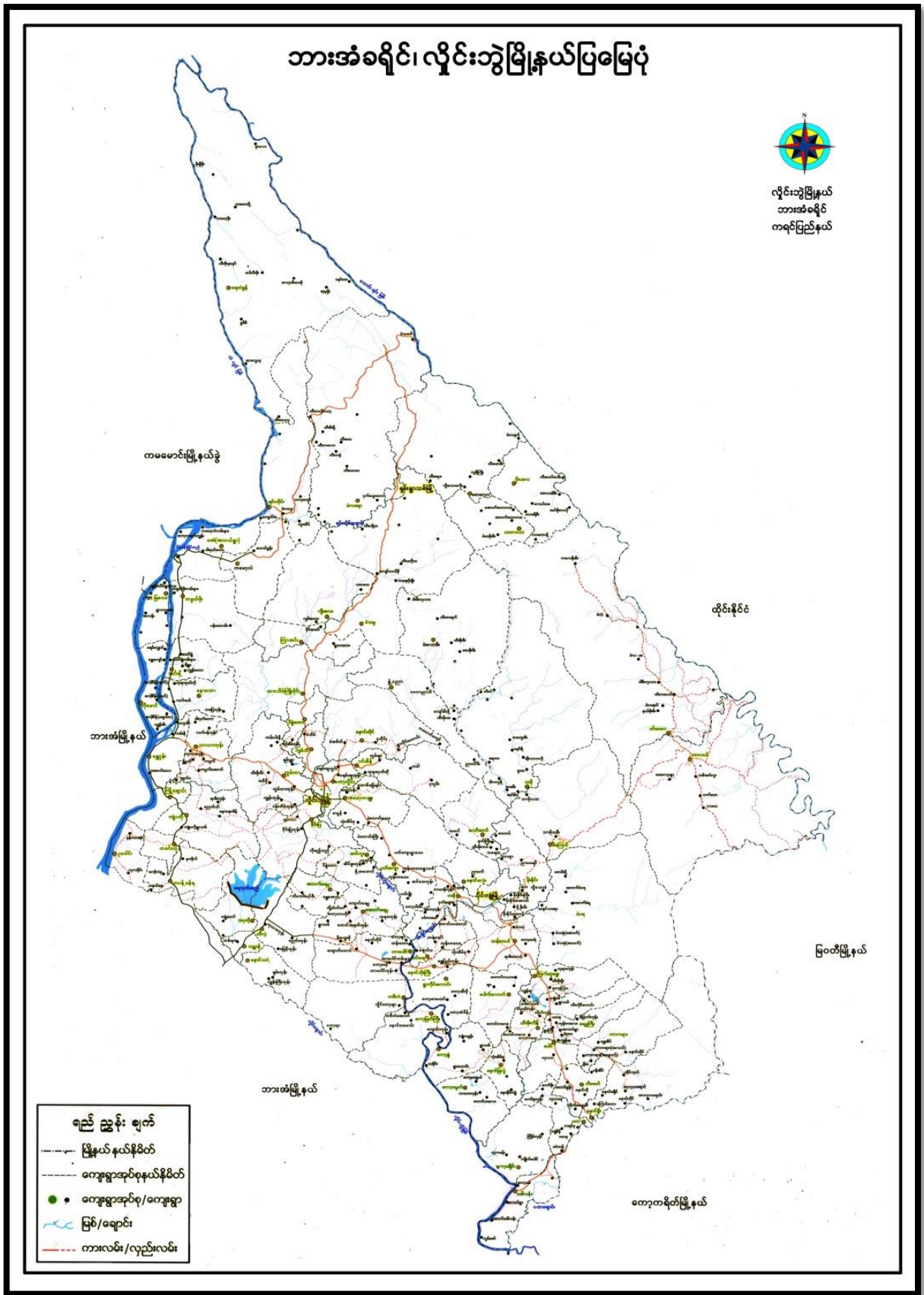

၂။ ကျေးရွာမြေပုံ (တည်နေရာ)



၃။ အုပ်စုတွင်ပါဝင်သော ကျေးရွာများစာရင်း

- ၁။ ကမော့ကချူး
- ၂။ ဖါပွန်
- ၃။ တောင်ခြေရင်း
- ၄။ ကော့ဝန်း
- ၅။ မဲလောင်းလေး
- ၆။ ရေမင်းသာယာ
- ၇။ သုံးအိမ်စု

၄။ ကျေးရွာအခြေခံအချက်အလက်များ (ကျေးရွာသမိုင်းကြောင်း)

ကျေးပြည်နယ် ၊ ဂြိုဟ်တွဲ၊ မြို့နယ် ၊ ကလေးကျေးရွာ၊ ကျေးရွာအုပ်စု ၊ ကျေးမင်းဘာယာကျေးရွာ
ဝေဒါနအကျဉ်း၊
ကျေးမင်းဘာယာ ကျေးရွာ

ကျေးမင်းဘာယာ အုပ်စု (၁၈၈၀) ခုနှစ် ကျော်လောက်က မြို့နယ်ကြီး၄၊ ဆရာတော်
ကျောင်းတိုင်း - ဘ. ဆရာကြီးအား၊ ယာယောင် တည်ဆောက်စဉ်၊ ကွယ်ထား၊ စုံပါ
တည် - ကျေးမင်းဘာယာ တောင်ကျေး၊ ပေါ်မှာ အုတ်တစ်ခု၊ ကျောင်းတစ်
ကျောင်း - ၃၊ ကျေးအိမ်ခြေ အနည်းငယ်သာရှိပါသည်။ -

ကျေးမင်းဘာယာ တောင်ပေါ်က ဖေတီတော်အမည်မှာ ဗုဒ္ဓ ဓမ္မသံဃာ
တော်အား ဖေတီတော် ကျောင်းတို့ပေါ်ပါသည်။ ကျေးမင်းဘာယာရွာကို ယခင်က
ညီညာလင်းဒေး၊ မြို့နယ် ရွာဟု အမည်တွင်ခဲ့ပါသည်။ နောက်ပိုင်းမှာ ဌာနအဖွဲ့ရာ
အဖွဲ့အစည်းများက မြေကွက်ဖြောင့် ထုတ်ပေးခဲ့ပါသည်။ - ကျေးရွာဖြစ်
အောင်ရေးအတွက် ရွာအမည်လည်း မြောင်းလဲခဲ့ပါသည်။ - ကျေးမင်းဘာယာ
အမည်ဖြစ် မြေကွက် ၄ ခု တွင် အမည်ပေါက်ခဲ့ပါသည်။ -

ယခု အချိန်ထိ ရွာသူရွာသားများ၊ ဒေးဒေး၊ ချမ်းချမ်း၊ ဇေတီတောင်၊
တောင်အောက်တို့ပါသည်။ - ဒါယမ္မာ ကျွန်တော်တို့ရွာသည် ရွာသစ်ဖြစ်တော့ကြောင့်
ကျေးရွာတွင် မြို့နယ်တိုင်းတစ်ခုအား နည်းပေးပါသည်။ - လမ်းပန်း၊ ဆက်သွယ်ရေး ၊
လျှပ်စစ်မီးလင်းရေး ၊ တာဝန်ဝန်ထမ်းများပါ ၊ မူတွေ လုံလောက်မှုရှိစေရန်
လျှောက်ထားတွေ ခြံနေပါသေးသည်။ ကျွန်တော်တို့ ကျေးမင်းဘာယာရွာလေးကို
တောင်ပေါ်မည် အဖွဲ့အစည်းများ၊ မြို့နယ် ကူညီပေးပါရန် ကျေးမင်းဘာယာရွာ
ရွာသူရွာသားများ မှ တောင်းဆိုနေကြပါသည်။ - လမ်းပန်းဆက်သွယ်ရေး ၊
လျှပ်စစ်မီးလင်းရေး ၊ တာဝန်ဝန်ထမ်းများလုံလောက်မှုရှိလာပါက နောက်နောင် အိမ်ခြေ
အဖွဲ့အစည်း အခြေအနေများ တိုးလာပြီး ကျေးရွာလည်း ဆင်းတုလာမည်ဖြစ်
သည်။

၅။ လူထုပူးပေါင်းပါဝင်သော လူမှုဆန်းစစ်ခြင်းနှင့် အကဲဖြတ်ခြင်းလုပ်ငန်းစဉ် အကျဉ်းချုပ်ဇယား

လူထုမဟိုပြု စီမံကိန်း

လူမှုဆန်းစစ်ချက် (DRA) နှင့် သက်ဆိုင်သော အချက်အလက်များ

ကျေးရွာအုပ်စု - ကဇောတာချို

ကျေးရွာ - ဆေးမင်းတပ်

စဉ်	ဆွေးနွေးခဲ့သော ဇာနည်	အကြောင်းအရာ	ဆွေးနွေးသောနေ့စွဲ		ပါဝင်သူ အရေအတွက်
			ရက်စွဲ	နံပါတ်	
၁	၁.၇.၂၀၁၉	လူမှုဆန်းစစ်ချက်အကြောင်း ပြောဆို ဆန်းစစ်ချက်များ	၁၀	၁၀	၂၀
၂	၁.၇.၂၀၁၉	အခြေခံအုတ်မြစ် အဆင့်မြှင့်တင်ရေးနှင့် ဆန်းစစ်ချက်များ	၁၀	၁၀	၂၀
၃	၁.၇.၂၀၁၉	ကျေးရွာရှိ ကျေးလက်နှင့် ဆိုင်ဆိုင်များ အား စုံစမ်း မြေ နှင့် စီမံခန့်ခွဲမှုအစီအစဉ် သတ်မှတ်ခြင်းနှင့် ဆန်းစစ်ချက်များ	၁၈	၂၃	၄၁
၄	၁.၇.၂၀၁၉	ကျေးရွာရှိ ပြင်ဆင်ရေးနှင့် ဆန်းစစ်ချက်များ	၁၀	၁၀	၂၀
၅	၁.၇.၂၀၁၉	ပစ္စည်းအိတ်စုံစမ်း သတ်မှတ်ခြင်းနှင့် ဆန်းစစ်ချက်များ	၁၀	၂၃	၄၁
၆	၁.၇.၂၀၁၉	ပစ္စည်း (ကျေးရွာတွင် ပြင်ဆင်ရေး အစဉ်) များ ၊ စိုက်ခင်း မြေ ပြင်ဆင်ရေးနှင့် ဆန်းစစ်ချက်များ	၁၈	၂၃	၄၁

၆။ ကျေးရွာဖွံ့ဖြိုးရေးအစီအစဉ်အတွက်အသုံးပြုခဲ့သော PRA tools
တစ်ခုချင်းစီအတွက် သုံးသတ်ချက်များ

၁။ ကျေးရွာလူမှုရေးနှင့်အရင်းအမြစ်ပြမြေပုံ (Social Map)



အရင်းအမြစ်ကြွေးမြီပုံစံအမျိုးအစား

ရက်စွဲ - 1.7.2019

ကျေးဇူး - အရင်းအမြစ်

=> လက်ရှိပစ္စည်းများကို အသက်မွေးဝမ်းကျောင်း၊ အခြားအဖွဲ့အစည်း
ကြားတွင်

=> ကုန်ပစ္စည်းများ၊ ခွဲစိတ်ရောင်းချမှု၊ အခြားအဖွဲ့အစည်းများကို အရင်းအမြစ်
ပေးအပ်ခြင်းဖြစ်သည်။

=> ကျေးဇူးအရင်းအမြစ်နှင့် အရင်းအမြစ်ပေးအပ်ခြင်း၊ အခြားအဖွဲ့အစည်း
အားဖြင့် အရင်းအမြစ်ပေးအပ်ခြင်းဖြစ်သည်။

=> နေရာအရင်းအမြစ်ပေးအပ်ခြင်း၊ အခြားအဖွဲ့အစည်းများဖြင့်
အရင်းအမြစ်ပေးအပ်ခြင်း

=> အရင်းအမြစ်ပေးအပ်ခြင်းကို အရင်းအမြစ်ပေးအပ်ခြင်း၊ အခြားအဖွဲ့အစည်း
ကြားတွင်

=> အရင်းအမြစ်ပေးအပ်ခြင်းကို အရင်းအမြစ်ပေးအပ်ခြင်းဖြစ်သည်။

=> အရင်းအမြစ်ပေးအပ်ခြင်းကို အရင်းအမြစ်ပေးအပ်ခြင်းဖြစ်သည်။

=> အရင်းအမြစ်ပေးအပ်ခြင်းကို အရင်းအမြစ်ပေးအပ်ခြင်းဖြစ်သည်။

=> အရင်းအမြစ်ပေးအပ်ခြင်းကို အရင်းအမြစ်ပေးအပ်ခြင်းဖြစ်သည်။

၂။ ရာသီခွင်ပြပြကွဲဒီနီ (Seasonal Cleander)

မြို့နယ် - ဗိုင်းခွဲ
 ကျေးရွာ - ရေမင်းသာယာ
 ကျေးရွာအုပ်စု - ကမောက်ကျေး

ရက်စွဲ - 1.7.2019
 နှစ် - ၁၀
 ဝ - ၁၀

ဘဝကြောင်း အရာ

	တိုင်း	ကမောက်	အထူး	အိမ်	အိမ်	အိမ်	အိမ်	အိမ်	အိမ်	အိမ်	အိမ်	အိမ်
အိမ်												
ရေ												
ပင်												
အိမ်												
ကျေး												
အိမ်												
အိမ်												
အိမ်												

ကောင်းမွန်စွာ ပြုကျင့်ရန် ယော၊ သာ၊ သိဒ္ဓါဒါး

ရက်စွဲ - ၁.၇.၂၀၁၉

ကျေးဇူး - ရေမင်း၊ သာယာ

=> ကျေးဇူး၏ အဓိက ယုတ်ပျက်၊ နှာ ယာယာ ယုတ်ပျက်၊ ဖြစ်ကြောင်း ။

ခိုက်ပျက်၊ ရှေး၊ ကို အနည်း၊ ကျင့်၊ ယုတ်ကိုင်ကြပါသည် ။

=> ကောင်းပေါ်စားများကို မိုးကောင်း ဝေဇ္ဇာတို့အောင်တစ်ဖက် တစ်ယုတ်၊ လေး ဌာနကြောပါသည် ။ (ဒို့၊ မွတ်၊ သီးပင်ဆေး ပင်)

=> နေရာတိုင်း ဆောက်တိုင်း၊ ရှေး၊ ပါယောကြောင့် ခိုက်ပျက်၊ ရှေး၊ ယုတ်ပျက်၊ ယုတ်ကိုင်- နှာ အောက်အင်ဒြါသည် ။

=> ဝေဇ္ဇာထက် ထွက်ဝင် များ၊ ဆောကြောင့် ထိန်း၊ ဝါး လုံပောက်မှုမရှိပါ ။

=> လုံပောက်မှုမရှိဆောကြောင့် ရှေး၊ ကျောင်း၊ ။ ကောင်းပေါ်စား နိုင်ငံရောက်သာ၊ သိဒ္ဓါ၊ များ၊ ဧ၊ ထောက်ပံ့ပေး ကို ဖြစ်ကြောင်း ယုတ်ကြောင့်၊ ဖြစ်၊ ရှေးသည် ။

=> အမျိုးသမီး၊ အဓိက ယုတ်ပျက် ။ - ကောက်ခိုက်၊ ကောက်ပြား၊ စိမ်းမွန်စွာ ကောင်းပေါ်စား ဌာနဒါး၊ ။ ဆွေးနည်း၊ ဖြစ်ပါသည် ။

=> အမျိုးသမီး၊ များ၊ ဝေဇ္ဇာ မှုသည် အကြောင်း၊ နှာ အိမ်မွန်စွာ အချိန်ကျန်နေဆောကြောင့် ဖြစ်ပါသည် ။

=> ထိန်း၊ ဝါး အမျိုးသား၊ ပုင်၊ အမျိုးသမီး၊ သား၊ တူဝေဇ္ဇာတို့ပါ သည် ။ (ယော - ကောက်ခိုက်ရာ တွင်)

၃။ ဥစ္စာနေကြွယ်ဝမှုပြယေား (Wealth Ranking)

မြို့နယ် - ဖြိုင်းခွဲ ကျေးရွာ - ရေမင်းသာယာ ကျေးရွာအုပ်စု - ကမောက်ကျေး		ဥစ္စာနေကြွယ်ဝမှုပြယေား ၇၇၅ - ၁. ၇. ၂၀၁၇ ကျား - ၁၀ မ - ၁၁	
အခြေအနေအထား	သတ်မှတ်ချက်	အိမ်ထောင်စု အရေအတွက်	ရရှိငွေနှုန်း
<u>ပထမအဆင့်</u>	ဝန်ထမ်းအိမ်၊ ကား၊ ငွေသိမ်း၊ ဆိုင်ကယ်၊ နွား၊ ငါးကောင်၊ TV၊ သစ်အိမ်၊ ဗယ် ငွေ၊ ငွေ၊ ဗယ်ထွက်စက်၊ စေတနာ့၊ ဆိုလာ ဖိလ်၊	၁၅	၂၀.၇၃%
<u>ဒုတိယအဆင့်</u>	သစ်အိမ်၊ ဆိုင်ကယ်၊ ကား၊ ခက်ဘီး၊	၃၀	၄၃.၄၇%
<u>တတိယအဆင့်</u>	သစ်အိမ်၊ ခက်ဘီး၊ ဝန်ထမ်း၊	၂၄	၃၄.၇၈%
		၆၉	

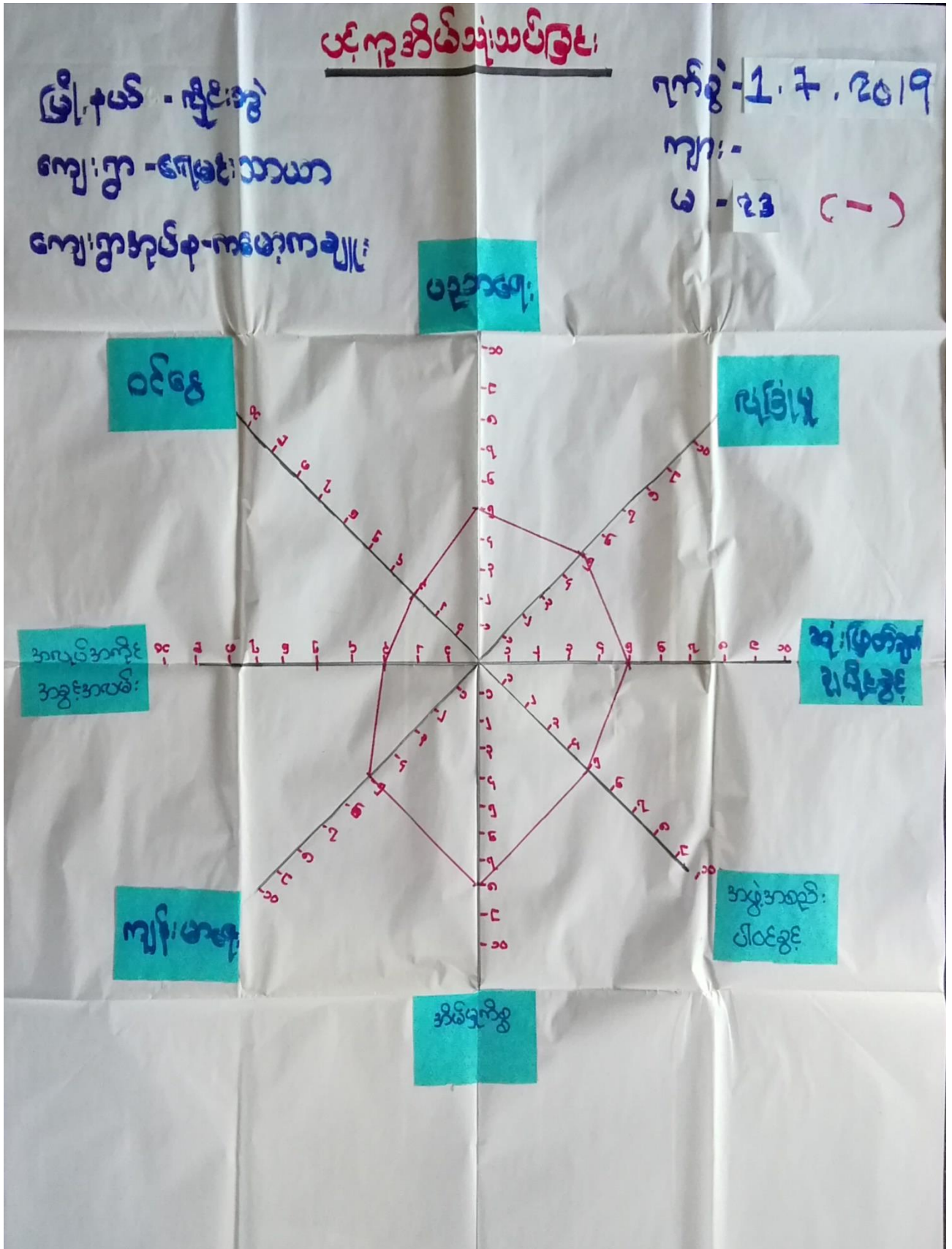

ပင်ကူ အိမ်သုံးဆင်ခြင်း

မြို့နယ် - နွဲ့တွဲ

ကျေးရွာ - ရေမင်းသာယာ

ကျေးရွာအုပ်စု - ကမောက်ကျေးရွာ

ရက်စွဲ - 1.7.2019

ပျား - ၁၈ (-)

မ - (-)

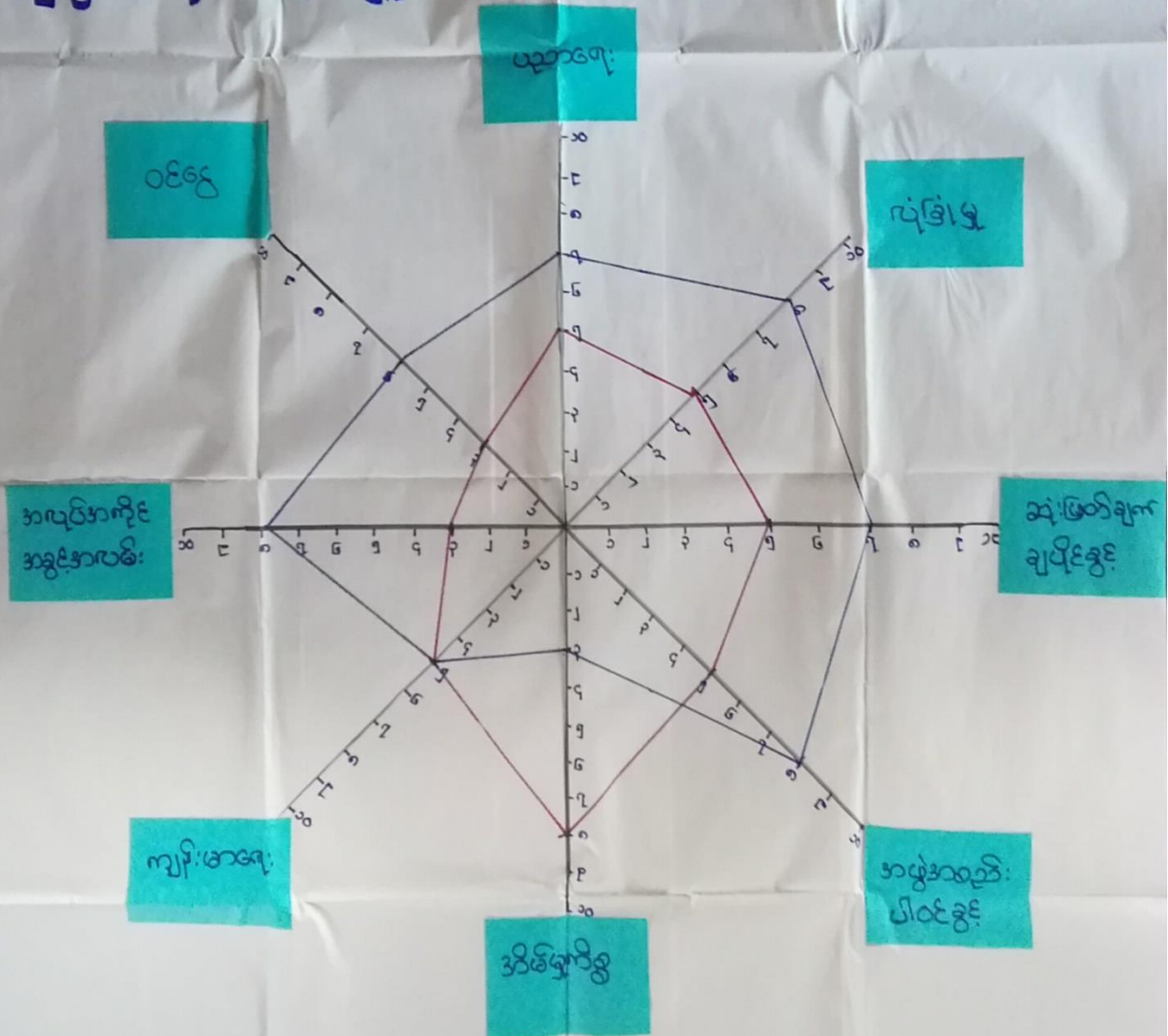

ပဇာနည်သိမ်းသိမ်းထပ်ခြင်း

ရက်စွဲ - ၁.၇.၂၀၁၉

ကျေးရွာ - ရှေးခင်းသာယာ

၁) အမျိုးသမီးများသည် အလုပ်အကိုင်အတွင်း အလမ်း၊ နေထိုင်မှုအစဉ်၊ ပါဝင်ခွင့်၊ အိမ်နည်းပါးခြင်း၊ ဖွားမြင်မှုပညာရေး၊ ပညာရေးအား၊ နည်းရေးခြင်း၊ ကျင့်ကြံခြင်း ဖြစ်ပါသည်။

၂) အမျိုးသမီးများသည် အိမ်မှုကိစ္စ နှင့် အချိန်ဖြည့် ဖြစ်ပေါ်လာကြောင်း အလုပ်အကိုင်အတွင်း၊ လာကောဝေဒေဒါဒါနှင့် နည်းပါးလာခဲ့ပါသည်။

၃) အမျိုးသမီးများသည် ပညာရေး၊ ဗဟုသုတနှင့် ပါဝင်မှုအားဖြည့်ဆည်းပေးခြင်း၊ ဆုံးဖြတ်ချက်ချခြင်း၊ ကျင့်ကြံမှုအား၊ နည်းရေးသည်။

၄) အမျိုးသမီးများသည် အမျိုးသားများ၊ စာတတ်အား၊ နည်းရေးသည်။

၅) အမျိုးသမီးများ ပါဝင်လာအောင် အတိပညာပေးအားပေးမှုများ ပြုလုပ်ပေးခြင်း၊ အားပေးမှုများနှင့် အစဉ်၊ အလမ်းများ ပြုလုပ်ပေးခြင်းဖြင့် လက်တွေ့ခေါ်ဝေါ်အောင်မည်။

၆) အမျိုးသမီးများ ပါဝင်လာအောင် အစဉ်၊ အလမ်းများတွင် ဆုံးဖြတ်ချက်ချခြင်း၊ ဆုံးဖြတ်ချက်ချရာတွင် ပါဝင်လာအောင် လက်တွေ့ခေါ်ဝေါ်အောင်မည်။

၅။ အရင်းအမြစ်အသုံးချမှုပုံစံပြယေား (Asset Mapping)

<p>မြို့နယ် -</p> <p>ကျေးရွာ -</p> <p>ကျေးရွာအုပ်စု -</p>	<p><u>အရင်းအမြစ်ထိန်းချုပ်မှုပြယေား</u></p>		<p>ရက်စွဲ - 1.7.2019</p> <p>ကျား -</p> <p>မ - ၃၃</p>
<p>ကျား</p>	<p>မ</p>	<p>ကျား + မ</p>	
<p>လယ်ထွန်ကေ</p>	<p>ချေးရောင်း</p>	<p>ဆေး၊ ဘုန်း</p> <p>ကြီးကျောင်း</p>	
<p>လက်သမား</p>		<p>တော</p> <p>တောင်</p>	
<p>ယိုးဒါ</p>		<p>ရေပင်</p>	
		<p>အိမ်</p>	
		<p>လမ်း</p>	
		<p>ကား</p>	
		<p>လယ်ယာ</p>	
		<p>ကျွဲ၊ ခွံ</p>	
		<p>ရေတွင်း</p>	

<p>မြို့နယ် - ချင်းသွဲ</p> <p>ကျေးရွာ - ရေယင်းအိမ်</p> <p>ကျေးရွာအုပ်စု - ကလေးကျေး</p>	<p>အရင်းအမြစ် သုံးစွဲမှုပြုရယူ</p>		<p>ရက်စွဲ - 1.7.2019</p> <p>ကျား - 18</p> <p>မ -</p>
<p><u>ကျား</u></p>	<p><u>မ</u></p>		<p><u>ကျား + မ</u></p>
<p>လက်သမား</p> <p>လယ်ထွက်</p> <p>ပိုးခုံ</p>	<p>ဈေးရောင်း</p>		<p>ရေတွင်း</p> <p>ကျွဲ၊ ခွား</p> <p>လယ်ယာ</p>
			<p>ကား</p> <p>လမ်း</p> <p>အိမ်</p> <p>ရေပို</p>
			<p>တော၊ တောင်</p> <p>ဆေး၊ ဘုန်း</p> <p>ကြီးကျောင်း</p>

ပိဋသုတ်များအပေါ်စစ်ဒီဇန်း

ရက်စွဲ - ၁.၇.၂၀၁၇

ကျေးဇူး . ကျေးဇူးယာယာ

▲ လက်ယာစား ၊ ပန်းပဲ ၊ လယ်ထွေးဝက် တို့ကို နမျိုးယား၊ နျား၊ နအပူ၊
ဖြင့် နမျိုးယား၊ နျား၊ ယာထီး၊ နျား၊ ပြုကြသည် ။

▲ အိမ်မှန်စွ ၊ ပျေးကျောင်း တို့ကို နမျိုးယား၊ နျား၊ အိမ်အပူ၊ ဖြင့်
ဖြင့် ၊ နမျိုးယား၊ နျား၊ ယာထီး၊ နျား၊ ပြုကြသည် ။

▲ ဖေတီ ၊ တိုင်းကြီးကျောင်း ၊ ဝေတီဝေတီ ၊ နကျောင်း၊ နကျောင်း အိမ်
အိမ်ကပ် ၊ လမ်း ၊ ကား ၊ လယ်ယာ ၊ ကျွဲနွား ၊ ကျွဲနွား ၊ တို့ကို
နမျိုးယား၊ နမျိုးယား၊ နမျိုးယား၊ တိုင်း၊ တိုင်းပိဋသုတ်၊ နျား၊ ပြုကြသည် ။

▲ အိမ် ၊ အိမ်ကပ် ၊ ကား ၊ လယ်ယာအိမ် ၊ ကျွဲနွား ၊ တို့ကို နမျိုး
ယာထီး၊ ပိဋသုတ်၊ နျား၊ ပြုကြသည် ။

▲ ကျား၊ မ ကျား၊ တို့ ပိဋသုတ်၊ နျား၊ ပြုကြသည်ကို တွေ့ရသည် ။

▲ ဖေတီ ၊ တိုင်းကြီးကျောင်း ၊ ဝေတီဝေတီ ၊ ကျွဲနွား ၊ ကျွဲနွား ၊ တို့ကို
နကျောင်း၊ ယာထီး၊ နမျိုးယား ၊ နမျိုးယား၊ တိုင်း၊ တိုင်းပိဋသုတ်၊
နျား ၊ နျား၊ ပြုကြသည် ။

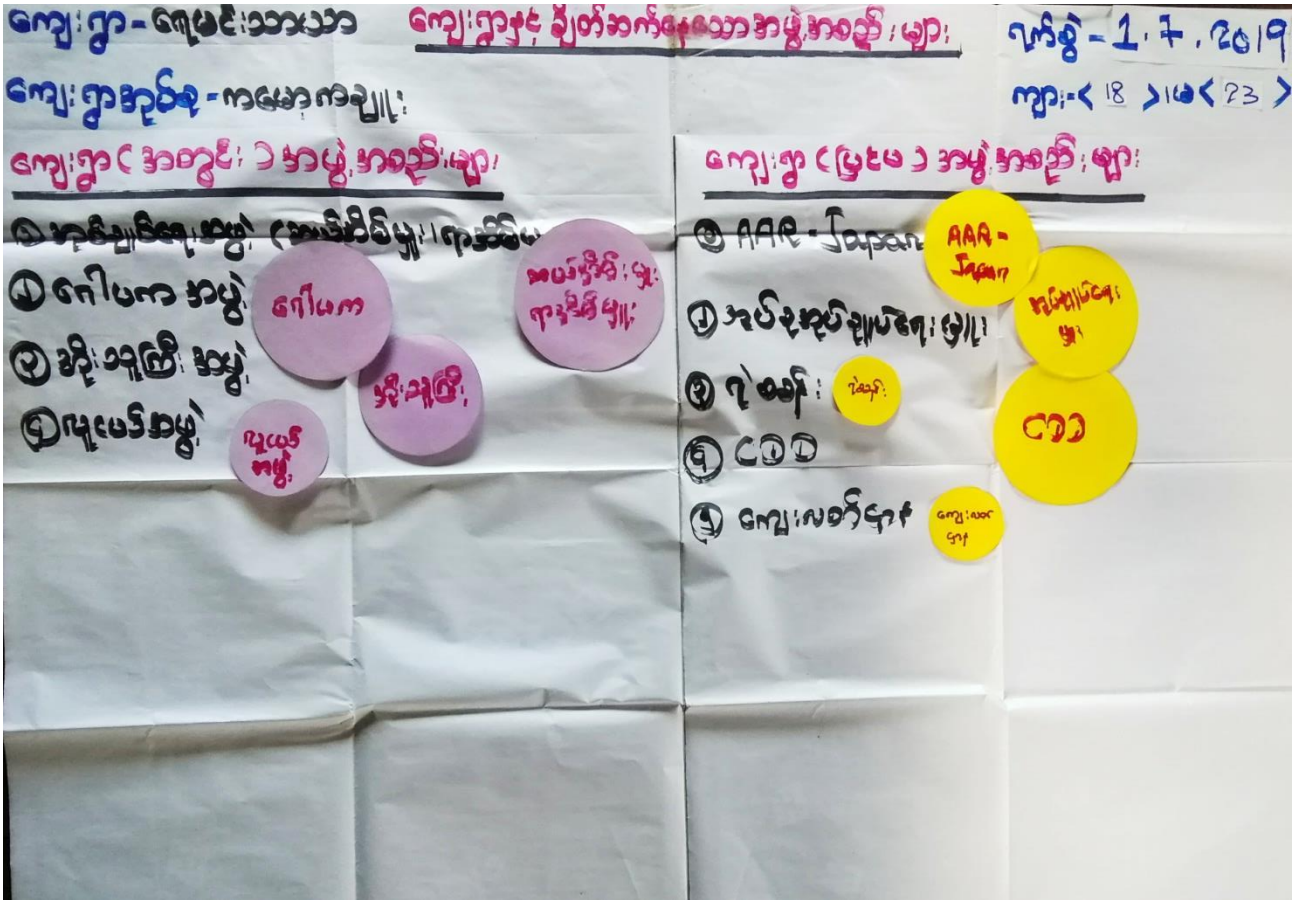

မြို့နယ် - လှိုင်ဘွဲ့

ဆယ့်နှစ်နှစ် ချိတ်ဆက်မှု

ရက်စွဲ - 1.7.2019

ကျေးရွာ - ရေမင်းသာယာ

ကျား - 18

ကျေးရွာအုပ်စု - ကမောက်ကျေးရွာ

မ - 123

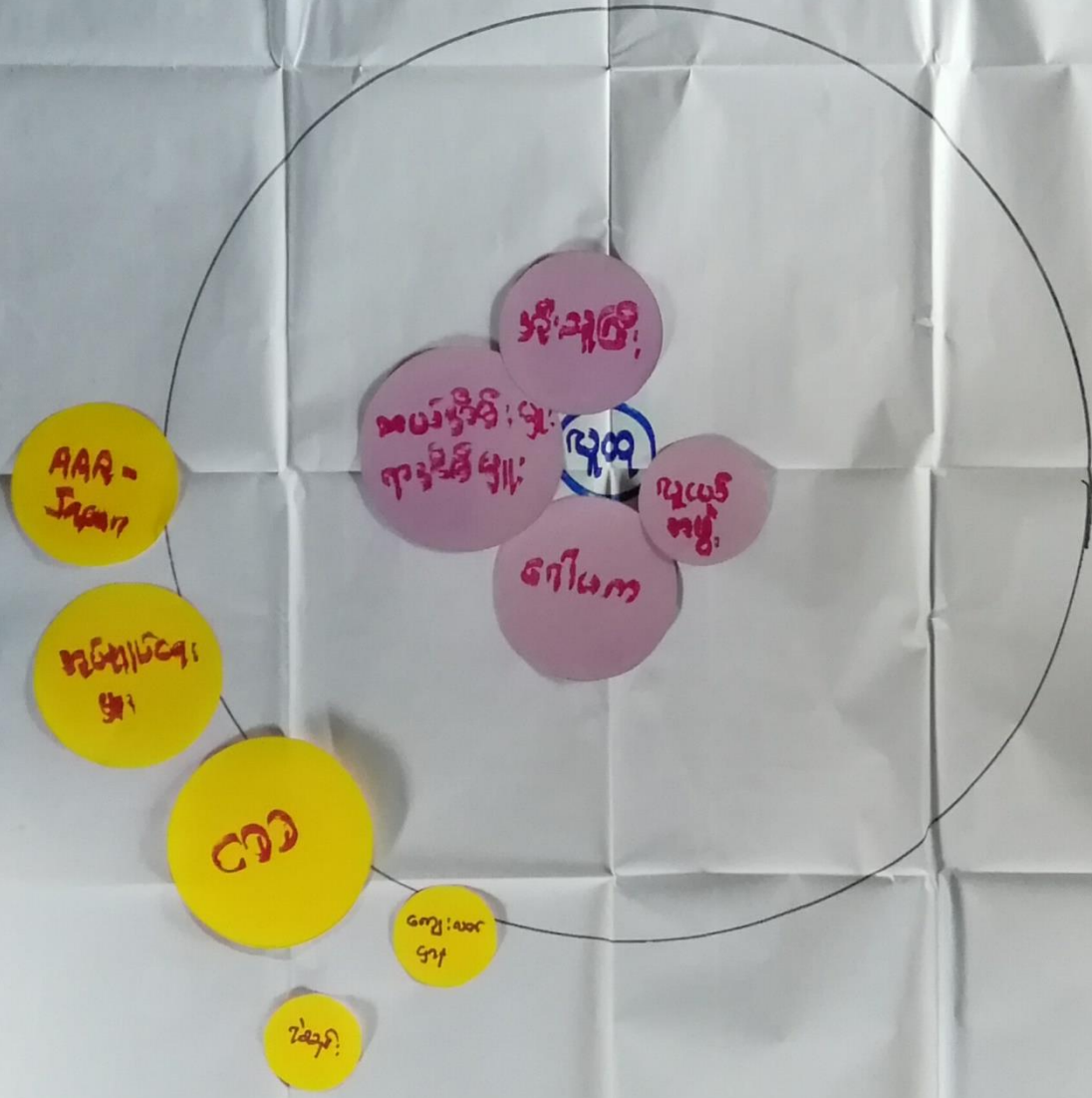

အဖွဲ့အစည်း၊ ချိတ်ဆက်မှုဆိုင်ရာ၊ ခေတ်ပြောင်း

ရက်စွဲ - ၂၀၁၇.၇.၂၀

ကျေးဇူး - ရေခဲသေတ္တာ

=> ကျေးဇူး ဖွဲ့ ဖြို၊ ရေ၊ စာတိုက်အုပ်ချုပ်ရေး၊ ဖွဲ့၊ စာဖွဲ့၊ ရေခဲသေတ္တာ

အဖွဲ့ တို့က အဓိက ခြံအောင်သည်

=> နေပက၊ ချိတ်ဆက်မှု၊ ဖွဲ့၊ စာဖွဲ့ တို့သည် ကျေးဇူးအား

အရေး၊ အားအား၊ စာတိုက် အုပ်ချုပ်ရေး၊ စာဖွဲ့အောင်မြင်
သည်

=> ၀၀၀၊ AAR-Japan အဖွဲ့၊ ကျေးဇူးအား အား
တို့သည် ကျေးဇူးအဖွဲ့၊ ဖြို၊ ရေ၊ ကို ကူညီထောက်ပံ့ပေး
သည်

=> ဖြို၊ နယ်အုပ်ချုပ်ရေး၊ စာဖွဲ့၊ ကျေးဇူးအား အုပ်ချုပ်ရေး၊ စာဖွဲ့
တို့သည် ကျေးဇူးအဖွဲ့၊ ဖြို၊ ရေ၊ ကို စာဖွဲ့အား၊ ဖွဲ့၊
အဖွဲ့ ချိတ်ဆက်အောင်မြင်ပေးသည်

၇။ ကော်မတီဝင်များရွေးချယ်ခြင်းနှင့် ကျေးရွာဖွံ့ဖြိုးရေးအစီအစဉ် ဆောင်ရွက်မှုမှတ်တမ်း



၈။ ကျေးရွာအချက်အလက်များ(PC 1)

ပုံစံ - ၈ - ၁ ကျေးရွာအခြေခံအချက်အလက်များ (Form PC 1)

လမ်းညွှန်ချက်။ ကျေးရွာတစ်ရွာသို့ ပထမဆုံးမိတ်ဆက်ခရီးသွားရောက်သောအခါ လူထုစည်းရုံးရေးမှူးသည် ကျေးရွာခေါင်းဆောင်များအားကျေးရွာအချက်အလက်များကိုမေတ္တာရပ်ခံ၍တောင်းခံရသည်။ ဤအချက်အလက်များကိုစီမံကိန်းမိတ်ဆက်အစည်းဝေးမတိုင်မီတောင်းခံရမည်။ စီမံကိန်းမိတ်ဆက်အစည်းဝေးတွင် လူထုစည်းရုံးရေးမှူးသည် ဤအချက်အလက်များအားစစ်ဆေးပြီး မှန်ကန်အောင်ပြုလုပ်ရမည်။ ပြီးနောက်တွင် လူထုစည်းရုံးရေးမှူးမှ သတင်းအချက်အလက်ထံသို့ Tablets မှ တဆင့် ဖြည့်သွင်းရမည်။

ကျေးရွာခေါင်းဆောင် အမည် <p style="text-align: center;">ဦးဖြူဝင်း</p>	ကျေးရွာခေါင်းဆောင်၏ ဖုန်းနံပါတ် <p style="text-align: center;">၀၇၄၆၅၃၄၂၇၆၀၇</p>	လူထုစည်းရုံးရေးမှူး၏အမည် <p style="text-align: center;">မြတ်ဗမာမင်း၊ ညိုစို</p>
ပြည်နယ်၊ တိုင်းဒေသကြီး <p style="text-align: center;">စာရင်း</p>	မြို့နယ် <p style="text-align: center;">ညိုစိုခရိုင်</p>	ကျေးရွာအုပ်စု <p style="text-align: center;">ကျေးရွာအုပ်စု</p>
		ကျေးရွာ <p style="text-align: center;">ရွာမင်းသာယာ</p>

က။ လူဦးရေ

လူမျိုးစု	အိမ်ထောင်စုအရေအတွက်	ကိုးကွယ်သည့်ဘာသာ	အိမ်ထောင်စုအရေအတွက်
လူမျိုးစု (၁) စာရင်း	63	ဘာသာ(၁) ဗုဒ္ဓ	69
လူမျိုးစု (၂) မိမိ	5	ဘာသာ(၂) -----	
လူမျိုးစု (၃) -----		ဘာသာ(၃) -----	
လူမျိုးစုရော မြို့နယ် စာရင်း	1	ဘာသာရော -----	
အခြား			
	အရေအတွက်		
မသန်စွမ်းသူများ	3		
သက်ကြီးရွယ်အိုများ (၆၅ နှစ် နှင့် အထက်)	11		
စစ်ဘေးရှောင်	0		

	အမျိုးသား(အရေအတွက်)	အမျိုးသမီး(အရေအတွက်)	စုစုပေါင်းအရေအတွက်
လူဦးရေ	197	197	394
လူမျိုးစု (၁) - အခြား	182	175	357
လူမျိုးစု (၂) - မအေ	13	20	33
လူမျိုးစု (၃) - အခြား အခြား	2	2	4
အခြား			
အိမ်ထောင်ဦးစီး	53	16	69

(ခ) အခြေခံအဆောက်အအုံ အသုံးအဆောင်များ

စာသင်ကျောင်း	အမှတ် ခြံပိ	ကျန်းမာရေး	အမှတ် ခပ်ပါ	ဘာသာရေးအဆောက် အအုံများ	အမှတ် ခြံပိ
အထက်တန်းကျောင်း	<input type="checkbox"/>	ဆေးရုံ	<input type="checkbox"/>	ဇေတီ	<input checked="" type="checkbox"/>
အလယ်တန်းကျောင်း	<input type="checkbox"/>	ကျန်းမာရေးဌာန	<input type="checkbox"/>	ဘုန်းကြီးကျောင်း	<input checked="" type="checkbox"/>
မူလတန်းကျောင်း	<input type="checkbox"/>	ကျန်းမာရေးဌာနခွဲ	<input type="checkbox"/>	ဟိန္ဒူဘုရားကျောင်း	<input type="checkbox"/>
မူကြိုကျောင်း	<input type="checkbox"/>	ဆေးပေးခန်း	<input type="checkbox"/>	ခရစ်ယာန်ကျောင်း	<input type="checkbox"/>
အခြား	<input type="checkbox"/>	အခြား	<input type="checkbox"/>	ဗလီ	<input type="checkbox"/>
				အခြား	<input type="checkbox"/>
မှတ်ချက်		မှတ်ချက်		မှတ်ချက်	

(ဂ) ကျွမ်းကျင်သူများမှတ်တမ်း (ကျေးရွာတွင်နေထိုင်သော သို့မဟုတ် တခြားရွာမှလာရောက်သောကျွမ်းကျင်သူများ)

(၁) စာသင်ကျောင်း			(၂) ကျန်းမာရေး			(၃) လက်မှုပညာရှင်		
	ရွာတွင်နေထိုင်သူ	အခြားရွာမှလာသူ		ရွာတွင်နေထိုင်သူ	အခြားရွာမှလာသူ		ရွာတွင်နေထိုင်သူ	အခြား
မူလတန်းပြဆရာ/မ	<input type="checkbox"/>	<input type="checkbox"/>	ဆရာဝန်	<input type="checkbox"/>	<input type="checkbox"/>	လက်သမား	<input checked="" type="checkbox"/>	
ဒုတိယတန်းပြဆရာ/မ	<input type="checkbox"/>	<input type="checkbox"/>	လက်ထောက်ကျန်းမာရေးမှူး	<input type="checkbox"/>	<input type="checkbox"/>	ပန်းရံ	<input checked="" type="checkbox"/>	
အလယ်တန်းပြဆရာ/မ	<input type="checkbox"/>	<input type="checkbox"/>	အမျိုးသမီးကျန်းမာရေးဆရာမ	<input type="checkbox"/>	<input type="checkbox"/>	လျှပ်စစ်ကျွမ်းကျင်၊ ပီးသမား	<input type="checkbox"/>	
မူကြံဆရာ/မ	<input type="checkbox"/>	<input type="checkbox"/>	သားဖွားဆရာမ	<input type="checkbox"/>	<input type="checkbox"/>	ရေပိုက်သွယ်သူ	<input type="checkbox"/>	
အခြား	<input type="checkbox"/>	<input type="checkbox"/>	ပြည်သူ့ကျန်းမာရေးလုပ်သား	<input type="checkbox"/>	<input type="checkbox"/>	စက်ပြင်ဆရာ	<input type="checkbox"/>	
မှတ်ချက်			မှတ်ချက်			မှတ်ချက်		

(ဃ) ကျေးရွာသို့ ရောက်ရှိနိုင်သည့်လမ်းအခြေအနေ / ကျေးရွာတစ်ရွာသည် ၎င်း၏ကျေးရွာအုပ်စုနှင့် ဆက်သွယ်ထားသောလမ်းအခြေအနေ (အောက်ပါတို့ကိုစိုင်းပါ)

ကျောက်ကြမ်းလမ်း: ကတ္တရာလမ်း: ကွန်ကရစ်လမ်း: မော်တော်ဆိုင်ကယ်လမ်း:
 ကျောက်ခင်းလမ်း: မြေသားလမ်း: လူသွားလမ်း: အခြား: _____

(င) ကျေးရွာဖွံ့ဖြိုးမှုစီမံချက်

(၁) လူထုဖော်ပြစီမံကိန်းမစတင်မီ ဤကျေးရွာတွင်ကျေးရွာဖွံ့ဖြိုးမှုစီမံချက်ရှိခဲ့ပါသလား? ဝိုင်းပါ
 ရှိပါသည်/မရှိပါ/မသိပါ

(၂) ရှိခဲ့ပါလျှင် ဤစီမံချက်ကို မည်သည့် ခုနှစ်တွင်ပြင်ဆင်ခဲ့ပါသနည်း? နှစ် ၂၀၁၅ / မသိပါ

(၃) ဤစီမံချက်ကို မြို့နယ်မှအတည်ပြုခဲ့ပါသလား? ပြုခဲ့ပါသည် / မပြုခဲ့ပါ / မသိပါ

(၈) ခရီးအကွာအဝေး

(၁) ဤကျေးရွာ၏ပဟိုမှ၎င်းကျေးရွာအုပ်စု၏ပဟိုအထိခရီးမိုင်မည်မျှကွာဝေးသနည်း? မိုင် 1.10/မသိပါ

(၂) ဤကျေးရွာမှ ၎င်းကျေးရွာအုပ်စုပဟိုအထိသွားလာရာတွင်ကြာမြင့်သည့်အချိန်။

ခြောက်သွေ့ရာသီတွင်ကြာချိန် ၂၀ မိနစ် ထော်လာရီ/မော်တော်ဆိုင်ကယ်/ခြေလျင်/လား/မော်တော်ဘုတ်/

အခြား -----

မိုးရာသီတွင်ကြာချိန် ၂၅ မိနစ် ထော်လာရီ/မော်တော်ဆိုင်ကယ်/ခြေလျင်/လား/မော်တော်ဘုတ်/

အခြား -----

(ဆ) ပတ်ဝန်းကျင်ဆိုင်ရာသဘာဝဘေးအန္တရာယ်

ဤကျေးရွာတွင်ကြီးကြီးခြင်းကဲ့သို့ သဘာဝဘေးအန္တရာယ်ကျရောက်ဖူးခြင်း ရှိပါသလား။

မရှိပါ ရှိပါသည် ရှိလျှင်ဖော်ပြပါ-----

(ဇ) ကျေးရွာတွင် ဖွဲ့စည်းထားသော အဖွဲ့အစည်းများ

လူထုပဟိုပြုစီမံကိန်းမတိုင်မီ ဤကျေးရွာတွင် ကျေးရွာဖွံ့ဖြိုးရေးအတွက် အစိုးရ(သို့)ရွာသားများကိုယ်တိုင်(သို့) စီမံကိန်းတစ်ခုခုမှ ဖွဲ့စည်းထားသည့် အဖွဲ့အစည်းများရှိပါသလား။

(၁) ဖီလစ်ပိုင်အေးဂျင့် , AAR - Japan

(၂) -----

(ဈ) အထွေထွေအုပ်ချုပ်ရေး ဦးစီးဌာန (GAD) မှ မှတ်တမ်းတင်ထားခြင်း

ဤကျေးရွာသည် အထွေထွေအုပ်ချုပ်ရေး ဦးစီးဌာန (GAD) မှ မှတ်တမ်းတင်ထားမှု ရှိပါသလား။

မရှိပါ ရှိပါသည်

ကျေးရွာခေါင်းဆောင်

အမည် ဦးမြင့်ဝင်း

လက်မှတ် ကျော် နေ့စွဲ ၅ . ၆ . ၂၀၁၉

လူထုစည်းရုံးရေးမှူး

အမည် အယ်မာရီ

လက်မှတ် Alis နေ့စွဲ ၅ . ၆ . ၂၀၁၉

၉။ စီမံကိန်းစက်ဝန်းအချိန်ဇယား(PC 2)

ပုံစံ - ၈-၂ - စီမံကိန်းစက်ဝန်းအချိန်ဇယား (PC 2)

လမ်းညွှန်ချက်၊ သက်ဆိုင်ရာလူထုစည်းရုံးရေးပူး/လက်ထောက်နည်းပညာပူးများမှ ကျေးရွာအုပ်စုအတွက်ဤပုံစံကိုဖြည့်သွင်းရမည်။		စီမံကိန်းစက်ဝန်းအဆင့်တစ်ခုစီပြီးစီးတိုင်းကျေးရွာနှင့် ကျေးရွာအုပ်စု	
စည်းရုံးရေးပူး/လက်ထောက်နည်းပညာရေးပူးဝန်ထမ်း အမည် - မာဇာယဇ၊ ချိုဇ်း၊ မခွဲဇ်ဇ်ဇ်ဇ်ဇ်ဇ်ဇ်ဇ်			
နေ့စွဲ ၂၀၁၉.၇.၁၈		စက်ဝန်းအားအမှတ်ခြစ်ပါ <input type="checkbox"/> စက်ဝန်း(၁) <input checked="" type="checkbox"/> စက်ဝန်း(၂) <input type="checkbox"/> စက်ဝန်း(၃) <input type="checkbox"/> စက်ဝန်း (၄)	
ပြည်နယ်/တိုင်း ကရင်	မြို့နယ် ချိုဇ်း	ကျေးရွာအုပ်စု ကော့ကော့ချိုဇ်း	ကျေးရွာ ချိုဇ်းယာယာ

စီမံကိန်းဆောင်ရွက်မှုအဆင့်များ	နေ့စွဲ		အစည်းအဝေးတွင်တက်ရောက်သူအရေအတွက်						
	စတင်သည့်နေ့	ပြီးဆုံးသည့်နေ့	အမျိုးသားအရေအတွက်	အမျိုးသမီးအရေအတွက်	အိမ်ထောင့်စုအရေအတွက်	လူမျိုးစုတက်ရောက်သူအရေအတွက်နှင့် လူမျိုးစုအမည်	အိမ်ထောင့်စုပေါင်း	အိမ်ထောင့်စု %	
၁။ ကျေးရွာစီမံကိန်း မိတ်ဆက်အစည်းအဝေး	၂၀၁၉.၇.၁၈	၂၀၁၉.၇.၁၈	၁၈	၉၃	၄၁	၄၀ ကရင်၊ ချိုဇ်း	၄၁	၅၇.၄၂%	
၂။ ကျေးရွာဖွံ့ဖြိုးရေး စီမံချက်ရေးဆွဲခြင်းအစည်းအဝေး	၂၀၁၉.၇.၁၈	၂၀၁၉.၇.၁၈	၁၈	၉၃	၄၁	၄၀ ကရင်၊ ချိုဇ်း	၄၁	၅၇.၄၂%	
၃။ ကျေးရွာအုပ်စု လုပ်ငန်းဆုံးဖြတ်ချက်ချသည့်အစည်းအဝေး						၁			
၄။ မြို့နယ်အဆင့်စီမံကိန်းရေးဆွဲရေးနှင့်အကောင်အထောင်ဖော်ရေးကော်မတီ၏			မလို	မလို	မလို	မလို			

၁၀။ ကျေးရွာဖွံ့ဖြိုးရေးဦးစီးဌာနအစီအစဉ် (PC 3)

ပုံစံ - ၈-၃ ကျေးရွာဖွံ့ဖြိုးရေး ဦးစီးဌာနအစီအစဉ် (Form PC 3)

လမ်းညွှန်ချက်၊ အဆင့်(၃)ကျေးရွာဖွံ့ဖြိုးရေးအစီအစဉ်အထောက်အကူပြု ကော်မတီသည် လူထုစည်းရုံးရေးအဖွဲ့အစည်းအား ဤပုံစံကိုပြည့်စုံအောင် ဖြည့်သွင်းရမည်။		ကျေးရွာစီမံကိန်း
လူထုစည်းရုံးရေးအဖွဲ့/ဝန်ထမ်း အမည် မိမိပိုင်ဆိုင်မှု		
နေ့စွဲ ၂၀၂၄.၀၅.၂၅	စက်ဝန်းအား အမှတ်ခြစ်ပါ (✓) <input type="checkbox"/> စက်ဝန်း(၁) <input type="checkbox"/> စက်ဝန်း(၂) <input type="checkbox"/> စက်ဝန်း(၃) <input type="checkbox"/> စက်ဝန်း(၄) <input type="checkbox"/>	
ပြည်နယ်/တိုင်း	မြို့နယ်	ကျေးရွာအုပ်စု
ကချင်	ဗွဲ့စည်း	ကျေးရွာ

က။ အခက်အခဲအတားအဆီးများအား ဆွေးနွေးခြင်း -

ယခုလက်ရှိအခြေအနေတွင်ကျေးရွာဖွံ့ဖြိုးတိုးတက်ရေးအတွက်အဓိကအခက်အခဲအတားအဆီးများသည် မည်သည်များဖြစ်ပါသနည်း။ (အမျိုးသား/သမီး အနည်းဆုံးအခက်အခဲ ၅ ခုစီဖော်ပြပါ)

အုပ်စုဖွဲ့ဆွေးနွေးမှုများမှ တင်ပြသော အခက်အခဲအတားအဆီးများ	
မိုးရာသီ၌ ရွာတွင်းလမ်းများ၊ လမ်းချောကောင်းမှုများ ပြုပြင်မှုများ	<input type="checkbox"/> ကျား <input type="checkbox"/> မကျား + မ
ရွာတွင်းကမ္ဘာလုံးဆိုင်ရာ ဖွံ့ဖြိုးရေးအတွက် အထောက်အကူပြုပေးရန်	<input type="checkbox"/> ကျား <input type="checkbox"/> မကျား + မ
ရွာတွင်းအထောက်အကူ ပေးရန်၊ မြို့တော်အထောက်အကူ ပေးရန်	<input type="checkbox"/> ကျား <input type="checkbox"/> မကျား + မ
မိမိကျေးရွာ၊ မိမိရွာအတွင်း အထောက်အကူ ပေးရန်	<input type="checkbox"/> ကျား <input type="checkbox"/> မကျား + မ
ကျေးရွာအတွင်း မြို့တော်အထောက်အကူ ပေးရန်	<input type="checkbox"/> ကျား <input type="checkbox"/> မကျား + မ
ကျေးရွာအတွင်း မြို့တော်အထောက်အကူ ပေးရန်	<input type="checkbox"/> ကျား <input type="checkbox"/> မကျား + မ

ခ။ မျှော်မှန်းခြင်း- နောင်လာမည့် (၅) နှစ် အတွင်း ကျေးရွာဖွံ့ဖြိုးရေး မျှော်မှန်းချက်များအား တင်ပြပါ။

အုပ်စုဖွဲ့ဆွေးနွေးမှုများမှ တင်ပြသော အခက်အခဲအတားအဆီးများ	
မိုးရာသီ၌ ရွာတွင်းလမ်းများ၊ လမ်းချောကောင်းမှုများ ပြုပြင်မှုများ	<input type="checkbox"/> ကျား <input type="checkbox"/> မကျား + မ
ရွာတွင်းကမ္ဘာလုံးဆိုင်ရာ ဖွံ့ဖြိုးရေးအတွက် အထောက်အကူပြုပေးရန်	<input type="checkbox"/> ကျား <input type="checkbox"/> မကျား + မ
ရွာတွင်းအထောက်အကူ ပေးရန်၊ မြို့တော်အထောက်အကူ ပေးရန်	<input type="checkbox"/> ကျား <input type="checkbox"/> မကျား + မ
မိမိကျေးရွာ၊ မိမိရွာအတွင်း အထောက်အကူ ပေးရန်	<input type="checkbox"/> ကျား <input type="checkbox"/> မကျား + မ
ကျေးရွာအတွင်း မြို့တော်အထောက်အကူ ပေးရန်	<input type="checkbox"/> ကျား <input type="checkbox"/> မကျား + မ
ကျေးရွာအတွင်း မြို့တော်အထောက်အကူ ပေးရန်	<input type="checkbox"/> ကျား <input type="checkbox"/> မကျား + မ

ကျေးရွာအတွင်း မြို့တော်အထောက်အကူ ပေးရန် အထောက်အကူ ပေးရန်

၈။ လူထုစီမံကိန်း၏ လာမည့် (၄) နှစ်အတွက် အကျုံးဝင်သော ဦးစားပေး ဖွံ့ဖြိုးတိုးတက်မှု လုပ်ငန်း အစီအစဉ်များအားဖော်ပြပါ။

ဦးစားပေး အစဉ် သတ်မှတ်ချက်	ကျေးရွာအတွက် ဦးစားပေး ဖွံ့ဖြိုးတိုးတက်မှု လုပ်ငန်းစဉ်များ	အဆိုပြုသူ (အမျိုးသားများ/ အမျိုးသမီးများ/ အမျိုးသား+ အမျိုးသမီး)	အခန်းကဏ္ဍ	ခန့်မှန်း ကုန်ကျစရိတ်	အကျိုးခံစားခွင့်ရှိသူခန့်မှန်းခြေအရေအတွက်		
					ကျား	မ	ပေါင်း
၁	ရွာကျွန်းကျွန်းကန်ပစ်သားစာရိယာ	ကျား + မ	ပစ်သားစာရိယာ	၂၅၀	၁၇၅	၁၇၅	၃၅၀
၂	တက်ဆီဆွဲပေးခြင်း	ကျား + မ	ကျေးရွာအတွက်	၁၅၀	၁၅၀	၁၅၀	၃၀၀
၃	အားလေးပေးခြင်း	မ	ကျေးရွာအတွက်	၁၅၀	၁၅၀	၁၅၀	၃၀၀
၄	မူကြိုကျောင်း	မ	ပညာရေး	၂၅၀	၁၅၀	၁၅၀	၃၀၀
၅							

၉။ လူထုစီမံကိန်း၏ လာမည့် (၄) နှစ်အတွက် အကျုံးမဝင်သော ဦးစားပေး ဖွံ့ဖြိုးတိုးတက်မှု လုပ်ငန်း အစီအစဉ်များအားဖော်ပြပါ။

အစဉ်	ကျေးရွာအတွက် ဦးစားပေး ဖွံ့ဖြိုးတိုးတက်မှု လုပ်ငန်းစဉ်များ	အဆိုပြုသူ (အမျိုးသားများ/ အမျိုးသမီးများ/ အမျိုးသား+ အမျိုးသမီး)	အခန်းကဏ္ဍ
၁	အားလေးပေးခြင်း	ကျား	ကျေးရွာ
၂	ပတ်ဝန်းကျင်ထိန်းသိမ်းရေး	မ	ကျေးရွာ
၃	ကျေးရွာအတွက်	ကျား + မ	ကျေးရွာ
၄			
၅			

ခေါင်းဆောင်၊ ကျေးရွာစီမံကိန်းအထောက်အကူပြုကော်မတီမှအတည်ပြုသည်။

အမည် ဦးမင်းစိန် လက်မှတ် [လက်မှတ်] နေ့စွဲ ၁.၇.၂၀

၁၁။ အစည်းဝေးမှတ်တမ်းများ

အစည်းအဝေးမှတ်တမ်း

ကျေးရွာအမည် - ရှေးဗိုလ်သာသာ

အချိန်/နေ့ရက် - 10:00 AM ရှေးဗိုလ်သာသာ

ကျေးရွာအုပ်စုအမည် - ကမ္ဘောဇကျေးရွာအုပ်စု

နေရာ - ၇. ၇. ၂၀၁၉

အစည်းအဝေးပြုလုပ်ရခြင်းအကြောင်းအရာ ... သို့မဟုတ် ... အကြောင်းအရာ ... အကြောင်းအရာ ...

ဆွေးနွေးချက်နှင့် ဆုံးဖြတ်ချက်

အစည်းအဝေးအတွင်း နှစ်စဉ် ကျင်းပလာသည့် အစည်းအဝေးများတွင် တက်ရောက်
ယှဉ်ပြိုင်ရန် အားပေးပါမည် ။

ထို့အပြင် အစည်းအဝေးများတွင် နှစ်စဉ် တက်ရောက်ပါမည် ။

ကို အားပေးပါမည် ။

အစည်းအဝေးများကို ပြုလုပ်ရာတွင် အားပေးပါမည် ။

ပါမည် ။

အစည်းအဝေးများတွင် အားပေးပါမည် ။

အစည်းအဝေးများတွင် အားပေးပါမည် ။

အစည်းအဝေးများတွင် အားပေးပါမည် ။

အစည်းအဝေးများတွင် အားပေးပါမည် ။

မြားကို ချော့ချော့ ချော့ ချော့ ပါသည့် - ထို့နောက် ဦးစားပေး၊
 ၂၀၁၅ ခုနှစ် ချော့ချော့ ပါသည့် နောက် ဦးစားပေး၊ ချော့ချော့
 ချော့ ချော့ ချော့ ချော့ ပါသည့် နောက် ဦးစားပေး၊
 ချော့ချော့ ချော့ချော့ ချော့ ချော့ ချော့ ချော့ ပါသည့်
 ချော့

မြားကို ချော့ချော့ ချော့ ချော့ ပါသည့် - ထို့နောက် ဦးစားပေး၊
 ၂၀၁၅ ခုနှစ် ချော့ချော့ ပါသည့် နောက် ဦးစားပေး၊ ချော့ချော့

မြားကို ချော့ချော့ ချော့ ချော့ ပါသည့် - ထို့နောက် ဦးစားပေး၊
 ၂၀၁၅ ခုနှစ် ချော့ချော့ ပါသည့် နောက် ဦးစားပေး၊ ချော့ချော့

မြားကို ချော့ချော့ ချော့ ချော့ ပါသည့် - ထို့နောက် ဦးစားပေး၊
 ၂၀၁၅ ခုနှစ် ချော့ချော့ ပါသည့် နောက် ဦးစားပေး၊ ချော့ချော့

မှတ်တမ်းပြုသူ - အမည် - မြားကို ချော့ ချော့ ချော့ ချော့ လက်မှတ်- *Ally*

နေ့ရက်- ၂၀၁၅. ၇. ၂၀

အတည်ပြုသူ - အမည် - မြားကို ချော့ ချော့ ချော့ လက်မှတ်- *Ally*

နေ့ရက်- ၂၀၁၅. ၇. ၂၀

၁၂။ ကဏ္ဍအလိုက်ဦးစားပေးဖွံ့ဖြိုးရေးလုပ်ငန်းစဉ်များ

ကဏ္ဍအလိုက်ဦးစားပေးလုပ်ငန်းစဉ်များ

ကျေးရွာ - ရေမိမိသာသာ ရွာရွာအုပ်စု - ကားမောင်းရွာ

လုပ်ငန်း	ဦးစားပေးရာဆင့်	လုပ်ငန်းအမျိုးအစား	အဆိုပါလုပ်ငန်း			စုစုပေါင်း	စတာကပ်ပုံစံပုံစံ (ခရီးစဉ်) ဌာန	မှတ်ချက်
			လျား	၀	ကျား+၀			
အခြေခံအဆောက်အအုံ (လမ်း၊ တံတား၊ ရေပေးစနစ်၊ ဖိလပ်စားစနစ်)	၀	ရွာတွင်းရေပေးစနစ်၊ တံတား			၂	၂၀၁၉	ကျေးရွာအုပ်စု	
	၂	တံတား			၂	၂၀၂၂	ကျေးရွာအုပ်စု	
အခြေခံအဆောက်အအုံ (လမ်း၊ တံတား၊ ရေပေးစနစ်၊ ဖိလပ်စားစနစ်)	၀	အေးအေးအေးအေး		၂		၂၀၂၆	ကျေးရွာအုပ်စု	
	၂	အေးအေးအေးအေး		၂		၂၀၂၆	ကျေးရွာအုပ်စု	
အခြေခံအဆောက်အအုံ (လမ်း၊ တံတား၊ ရေပေးစနစ်၊ ဖိလပ်စားစနစ်)	၀	အထက်အောက်ကျေးရွာအုပ်စု	၂			၂၀၁၈	၀၂၃၀	
	၂	အထက်အောက်ကျေးရွာအုပ်စု			၂	၂၀၁၉	၀၂၃၀	
အခြေခံအဆောက်အအုံ (လမ်း၊ တံတား၊ ရေပေးစနစ်၊ ဖိလပ်စားစနစ်)	၀	အထက်အောက်ကျေးရွာအုပ်စု		၂			၀၂၃၀	

