

ပြည်ထောင်စုသမ္မတ မြန်မာနိုင်ငံတော် အစိုးရ
စိုက်ပျိုးရေး၊ မွေးမြူရေးနှင့် ဆည်မြောင်းဝန်ကြီးဌာန
ကျေးလက်ဒေသဖွံ့ဖြိုးတိုးတက်ရေးဦးစီးဌာန
ပျော်ဘွယ်မြို့နယ်



လူထုပတ်ဝန်းကျင်ဖွံ့ဖြိုးရေး
National Community Driven Development Project
(NCDDP)



ကျေးရွာဖွံ့ဖြိုးရေးအစီအစဉ်
Village Development Plan (VDP)
ရေလည်ကွေ့(တ)ကျေးရွာ၊ သပြေပင်ကျေးရွာအုပ်စု



မာတိကာ

- ၁။ မြို့နယ်မြေပုံ
- ၂။ ကျေးရွာမြေပုံ(တည်နေရာ)
- ၃။ အုပ်စုတွင်ပါဝင်သောကျေးရွာများစာရင်း
- ၄။ ကျေးရွာအခြေခံအချက်အလက်များ (ကျေးရွာသမိုင်းကြောင်း)
- ၅။ လူထုပူးပေါင်းပါဝင်သော လူမှုဆန်းစစ်ခြင်းနှင့် အကဲဖြတ်ခြင်းလုပ်ငန်းစဉ်(PSA/PRA)အကျဉ်းချုပ်ဇယား
- ၆။ ကျေးရွာဖွံ့ဖြိုးရေးအစီအစဉ်အတွက်အသုံးပြုခဲ့သော PRA tools များနှင့်တစ်ခုချင်းစီအတွက် သုံးသပ် ချက်များ
- ၇။ ကော်မတီဝင်များရွေးချယ်ခြင်းနှင့်ကျေးရွာဖွံ့ဖြိုးရေးအစီအစဉ်ဆောင်ရွက်မှုမှတ်တမ်းခါတ်ပုံများ
- ၈။ ကျေးရွာအချက်အလက် (ပုံစံ-၁)
- ၉။ စီမံကိန်းစက်ဝန်းအချိန်ဇယား (ပုံစံ-၂)
- ၁၀။ ကျေးရွာဖွံ့ဖြိုးရေးဦးစားပေးအစီအစဉ် (ပုံစံ-၃)
- ၁၁။ ကျေးရွာအုပ်စုစီမံကိန်းလုပ်ငန်းခွဲရွေးချယ်ခြင်း (ပုံစံ-၄)
- ၁၂။ အစည်းအဝေးမှတ်တမ်းများ
- ၁၃။ ကဏ္ဍအလိုက်ဦးစားပေးဖွံ့ဖြိုးရေးလုပ်ငန်းစဉ်များ



၁။ ဖျော်ဘွယ်မြို့နယ် မြေပုံ

ဖျော်ဘွယ်မြို့နယ်အခြေပြမြေပုံ

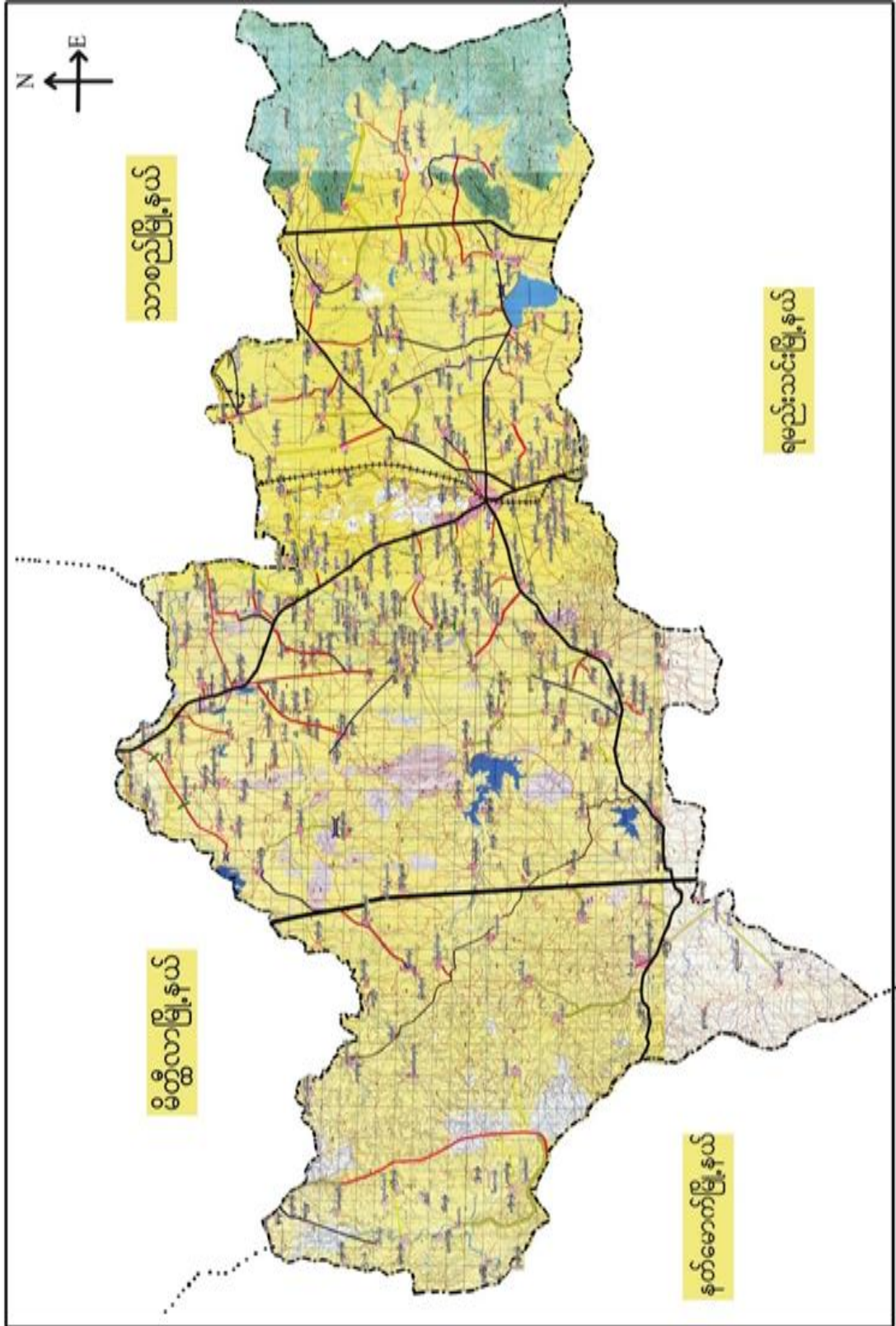



သပြေပင်ကျေးရွာအုပ်စုမြေပုံ

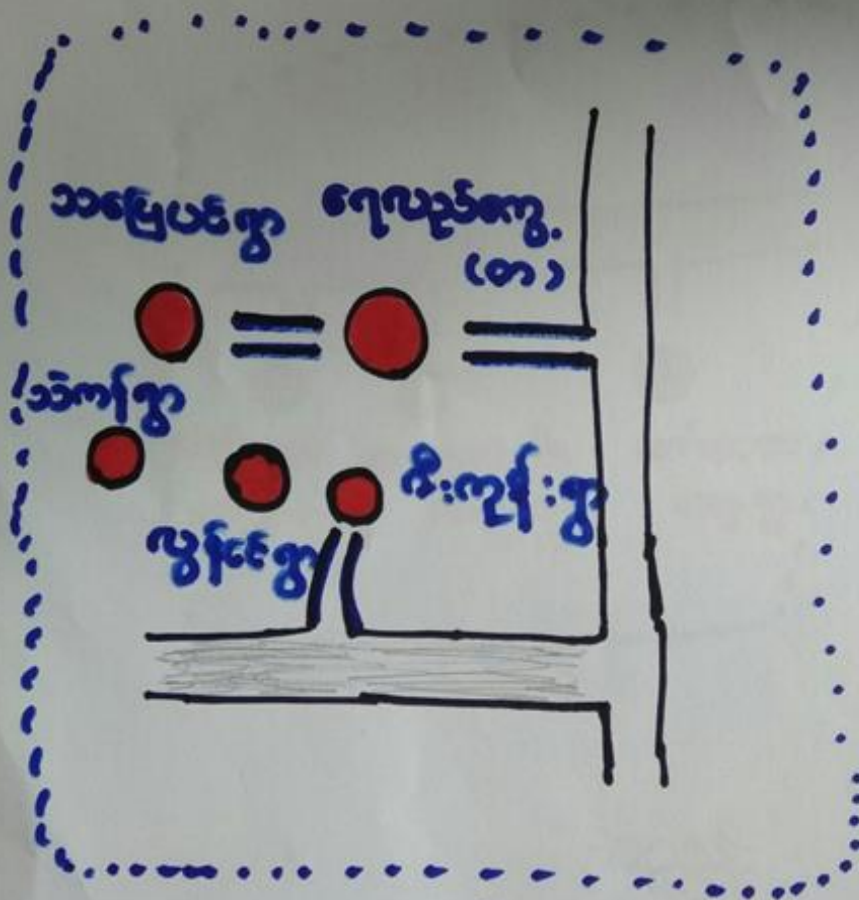
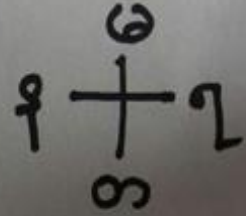

- အသွင်:
- ဤကုန်-မန္တလေးလမ်းမကြီး
 - ≡ ဤစကောင်လမ်းခွဲ
 - == ကျေးရွာချင်းဆက်လမ်း
 - ကျေးရွာများ



၃။ကျေးရွာအုပ်စုတွင်ပါဝင်သော ကျေးရွာများ
 သပြေပင် ၂။ဖီးကုန်း ၃။သဲကန် ၄။လွန်ဝင် ၅။ရေလည်ကွေ့ (တ)
 ၄။ ကျေးရွာ၏အခြေခံအချက်အလက်များ
 ကျေးရွာသမိုင်းအကျဉ်း

သပြေပင်အုပ်စု၊ ဧရာလည်ကွေ့ (တ)
 ကျေးရွာသမိုင်း အကျဉ်း

မြို့ရွာကလေးတိုင်းဒေသကြီး၊ ပျော်သွယ်မြို့နယ်
 ဧရာလည်ကွေ့ ကျေးရွာကလေးသည် ဧရာမြို့နယ်အတွင်း
 မြောက်လက်ထက်ကတည်းက တည်ရှိခဲ့ပြီး ကျေးရွာကလေး ဖြစ်
 ပါသည်။ ၎င်းကျေးရွာကလေးမှာ အင်းကြီး ရှိပါသည်။ ၎င်း
 အင်းကြီးကို အခြေပြု၍ အခြား နယ် မှတံငါသည် များ စုတက်
 ရှိလာပြီး (၁၅) ဝှက်ခန့် ဟု တံငါတစ် များ ထိုး ပြီး လုပ်ကိုင်
 နေထိုင် ဂုဏ်ထူးများ ဟု အမည်တွင်ခဲ့ပါသည်။ နောက်ပိုင်း
 တွင် လူဦးရေ အိမ်ထောင်စု များ တိုး ချဲ့လာပြီး ၎င်း နေရာ
 ကလေးကို ဧရာလည် ဝှက် ဂုဏ်ထူး ရှိသည် အတွက် ၎င်း နေ
 ထိုင်ကြသူ များ တိုင်ပင်ကြပြီး “ဧရာလည်ကွေ့” ဟု
 ခေါ်ဝေါ်သုံးစွဲရင်း “ဧရာလည်ကွေ့” ဟု အမည်တွင်ခဲ့
 ပါသည်။ ဧရာလည်ကွေ့ (တ) ဟု အမည် လူဦးရေ (၁၀၀၅)
 ဖြစ်ပါသည်။ ဧရာလည်ကွေ့ (တ) ဟု အမည် လူဦးရေ (၂၅၉)
 ဖြစ်ပါသည်။ ကျေးရွာကလေး အဓိကရပ်ကိုင်သော
 အများစု စိုက်ပျိုးရေး နှင့် မွေးမြူရေးကိုသာ အဓိကထား
 လုပ်ကိုင်ကြပါသည်။



- ထိခိုက်လွယ်သောအုပ်စုများလူဦးရေ (သက်ကြီး၊ မြေယာမဲ့၊ မသန်စွမ်းအုပ်စုများ)

သက်ကြီး	မြေယာမဲ့	မသန်စွမ်း
ကျား (၂၅)၊မ (၃၀)	ကျား (-)၊မ (-)	ကျား (-)၊မ (-)

- ကျေးရွာတွင်းရရှိနိုင်သော ဝန်ဆောင်မှုများ (ကျန်းမာရေးဆေးခန်း၊ စာသင်ကျောင်း)

ဆေးရုံ/ဆေးခန်း	စာသင်ကျောင်း	စာကြည့်တိုက်	မူကြိုကျောင်း	ဈေး
မရှိ	ရှိ	မရှိ	မရှိ	မရှိ

- ရွာသူရွာသားများ၏ အဓိကစီးပွားရေးလုပ်ငန်း (စိုက်ပျိုးမွေးမြူရေး၊ အခြားသီးနှံများ)

မွေးမြူရေး		စိုက်ပျိုးရေး		အခြား
နွား၊ဆိတ်	ကြက်	စပါး၊မြေပဲ	နှမ်း၊နေကြာ	

- အဓိကရရှိနိုင်သောအရင်းအမြစ်များ

ကျောက်	သဲ	ကျောက်ဆွေး	လှင်းမြေ	အခြား
မရှိ	ရှိ	မရှိ	မရှိ	

- ကျေးရွာနှင့်သက်ဆိုင်သောအခြားအရင်းအမြစ်များ

သောက်သုံးရေရရှိနိုင်မှု	မြေလွတ် မြေရိုင်း	ဆည်ရေသောက်ဖို့ယာ	အခြား
ရှိ	မရှိ	မရှိ	



၅။ လူထုပူးပေါင်းပါဝင်သော လူမှုဆန်းစစ်ခြင်းနှင့် အကဲဖြတ်ခြင်းလုပ်ငန်းစဉ်(PSA/ PRA) အကျဉ်းချုပ်ဇယား

စဉ်	ကရိယာများ (PRA Tools)	ရက် စွဲ	ဦးတည်အုပ်စုနှင့် ရည်ရွယ်ချက်များ	တက်ရောက်သူ			အဓိကဆွေးနွေးချက်များ
				ကျား	မ	ပေါင်း	
၁	ကျေးရွာလူမှုရေး၊ အရင်းအမြစ်ပြမြေပုံ (Social Map/ Resource Map)	၉.၁၂.၂၀၁၇	ရပ်မိရပ်ဖ၊ ကော်မတီဝင်များ၊ ကျေးရွာလူထုများ မြေပုံအားအသုံးပြု၍ ၎င်းတို့၏ အဓိကပြဿနာများ၊ အရင်းအမြစ်များနှင့် အခြေခံအဆောက် အအုံများ၊	၉၈	၈၇	၁၈၅	ကျေးရွာလူထု၏ ထင်ရှားသောမြေနေရာ၊အခြေခံ အဆောက်အအုံများ၊တိုင်းရင်းသ ားနှင့် ဘာသာရေး အဖွဲ့အစည်းများ၊မသန်စွမ်းသူရှိ သည့်အိမ်ထောင်စုများ၊အမျိုးသ မီးဦးဆောင်သည့်အိမ်ထောင်စုမ ျား၊လူမှုရေးဆိုင်ရာအချက်အလ က်များ။ ပြဿနာများနှင့် ဖြစ်နိုင်ခြေရှိသောအဆောက်အ အုံဦးသစ်များ
၂	ဥစ္စာနေကြွယ်ဝမှုအ ဆင့်သတ်မှတ်ခြင်း(Wealth Ranking)	၉.၁၂.၂၀၁၇	ကျေးရွာအတွင်းစီးပွ ားရေးအခြေအနေက ွဲခြားသောအုပ်စုများ ကိုစိစစ်ရန် ချမ်းသာ၊ အလယ်အလတ်၊နွမ်း ပါး၊ အလွန်နွမ်းပါးအုပ်စ ုများ	၂၀	၃၀	၅၀	ကျေးရွာအတွင်းရှိအိမ်ထောင်စုမ ျားအားလူမှုစီးပွားအခြေအနေအ လိုက် အုပ်စုများသတ်မှတ်ပေးခြင်း
၃	ကျေးမရေးရာကဏ္ဍ # ၁ ပိုင်ဆိုင်မှုနှင့်ခွဲခြမ်းစိ တ်ဖြာမှု	၉.၁၂.၂၀၁၇	အမျိုးသားနှင့်အမျိုး သမီးများ(အရင်းအ မြစ်ပိုင်ဆိုင်အသုံးချ မှု)	၁၅	၃၀	၄၅	အမျိုးသားနှင့်အမျိုးသမီးများ(အရင်းအမြစ်ပိုင်ဆိုင်အသုံးချမှု၊ ထိန်းချုပ်မှုအားခွဲခြမ်းစိတ်ဖြာခြင် း)။
၄	ရာသီခွင်ပြပြက္ခဒိန် (Seasonal Calendar)	၉.၁၂.၂၀၁၇	ကော်မတီဝင်၊ အမျိုးသမီး၊ အမျိုးသားများ	၉၈	၈၇	၁၈၅	ကျေးရွာတွင် တစ်နှစ်ပတ်လုံးကွဲပြားခြားနား သောအချိန်အလိုက် ဖြစ်ပျက်ဆောင်ရွက်ခဲ့သည့်ရာ သီဥတု၊ စိုက်ပျိုးသီးနှံများ၊ လယ်ယာလုပ်ငန်းများ၊ နေ့စားလုပ်ငန်းများ၊ မွေးမြူရေးလုပ်ငန်းများ၊ ဝမ်းစာဖူလုံမှု နှင့် ပွဲတော်များ



၅	ကျားမရေးရာ# ၂ ပင့်ကူအိမ် ကွန်ယက် (Spider Web)	၉.၁၂.၂၀၁၇	အမျိုးသားများ နှင့် အမျိုးသမီးများ	၉၈	၈၇	၁၈၅	ကျေးရွာအတွင်းရှိအမျိုးသမီးများ ၏ အခြေအနေကိုသိရှိစေရန်တန်း တူအခွင့်အရေးရရှိမှု နှင့် မရရှိသည့် အကြောင်းအရင်း၊ ပညာရေးအတွက်ဆုံးဖြတ်ချက်ချ ခြင်း၊ အိမ်မှုကိစ္စဆောင်ရွက်မှု
၆	အဖွဲ့အစည်းချိတ် ဆက်ပုံ- ပင်းပုံစံ(Venn Diagram)	၉.၁၂.၂၀၁၇	ကျေးရွာအုပ် ချုပ်ရေးအဖွဲ့၊ ကျေးရွာစီ/ ထောက်အဖွဲ့	၅၀	၅၀	၁၀၀	ကျေးရွာတွင်းရှိအဓိကအုပ်စုများ၊ အဖွဲ့အစည်းများတည်ရှိနေမှုကိုသိ ရှိရန်၊ ၎င်းအဖွဲ့ အစည်းများအုပ်စုများ ဆက်စပ်နေမှုပူးပေါင်းဆောင်ရွ က်မှုအားသိရှိနိုင်ရန်၊
၇	ပြာသနာသစ်ပင် (Problem Tree)	၉.၁၂.၂၀၁၇	အမျိုးသားများ နှင့် အမျိုးသမီးများ	၂၀	၁၀	၃၀	ကျေးရွာဖွံ့ဖြိုးမှုနောက်ကျခြင်း အကြောင်းသိရှိစေရန်
၈	ကျေးရွာ၏မျော်မှန်း ချက်(၄)နှစ်စာကျေး ရွာဖွံ့ဖြိုးရေးအစီအ စဉ်	၉.၁၂.၂၀၁၇	အမျိုးသားအုပ်စု၊အ မျိုးသမီးအုပ်စု၊လူင ယ်အုပ်စု၊ ရပ်မိရပ်ဖအုပ်စု	၉၈	၈၇	၁၈၅	ကျေးရွာသားများ၏ မဲပေးရွေးချယ်ထားသည့် ဖွံ့ဖြိုးတိုးတက်ရေးလုပ်ငန်းစဉ်များ အားဦးစားပေးအလိုက်သတ်မှ တ်ချက်

၆။ ကျေးရွာဖွံ့ဖြိုးရေးအစီအစဉ်အတွက်အသုံးပြုခဲ့သော PRA tools များနှင့်တစ်ခုချင်းစီအတွက် သုံးသပ် ချက်များ



၆.၁။ ကျေးရွာ သယ်ယူပို့ဆောင်ရေး မြေပုံ

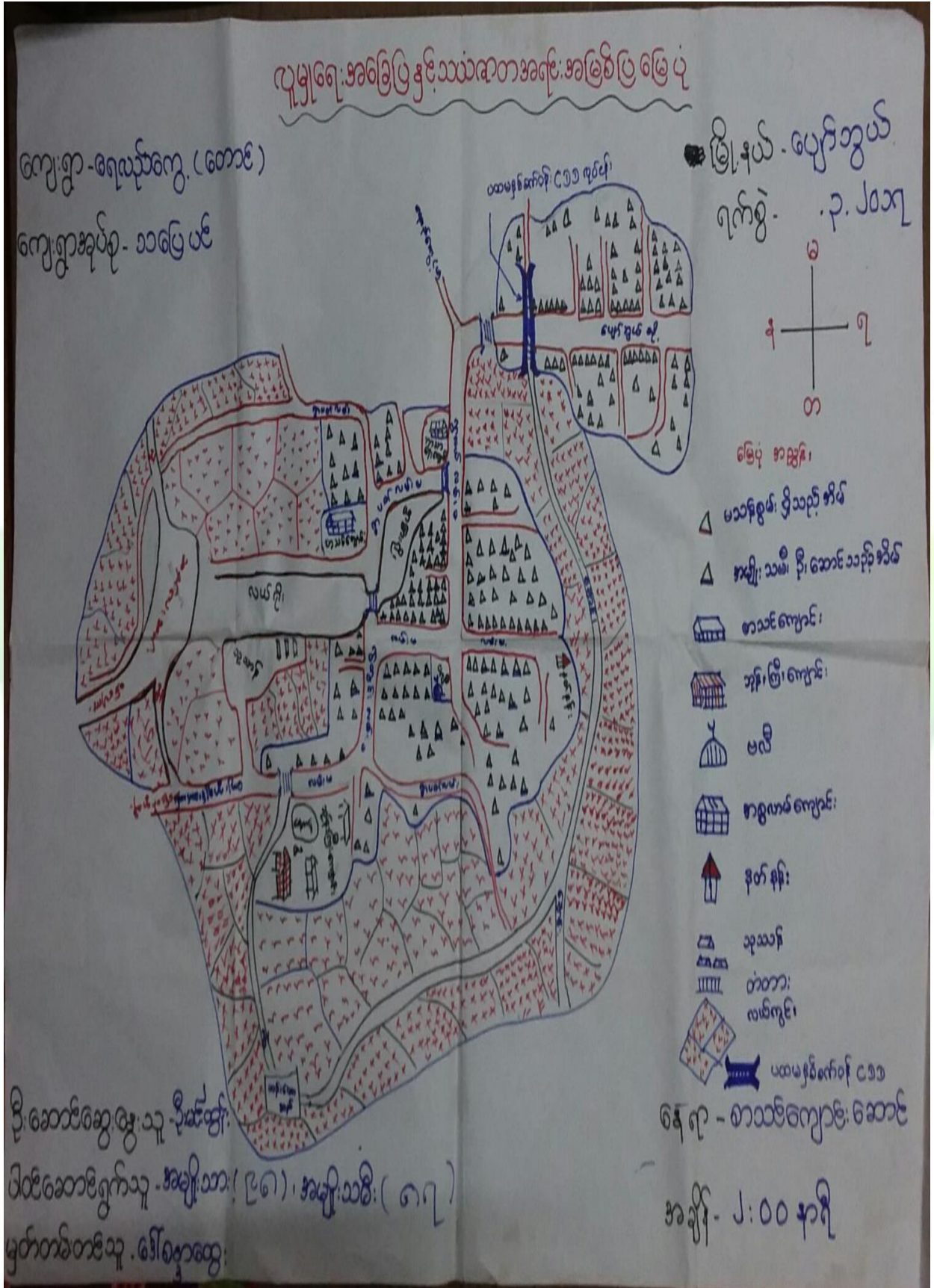

ကျေးရွာမြေပုံသုံးသပ်ချက်။



လူမျိုးရေး အခြေပြု၍ သာသနာ့အရင်းအမြစ် ပြုပြင်ပုံ

ကျေးရွာ - ရေလွန်ကျွန်း (တောင်)
ကျေးရွာအုပ်စု - သပြေပင်

မြို့နယ် - ပျော်ဘွယ်
ရက်စွဲ - ၆ . ၃ . ၂၀၁၇

ဆွေးနွေးခြင်း နှင့် ဆုံးစိတ်ခြင်း

- ကျေးရွာတွင် အနည်း ယဉ်သာ ချိတ်ပျိုးရေး လုပ် ကိုဇဖြာ၍ အများစုမှာ ကျပ်ပန်း လုပ်သားများ ဖြစ်ပါသည်။
- ဗုဒ္ဓဘာသာ နှင့် အစ္စလာမ်ဘာသာ ကိုး ကွယ်ကြပါသည်။
- ဒို့့ရှာသိတွင်သွား ဇာရ ဆက်ခဲ ပါသည်။
- ▲ ဖိတ်ပန်း ဆက်သွယ်ရေး ကောင်း မြှုပ်ချက်၊
- ▲ ရွာပတ်ခြောက် တူးဖော်ချက် ။
- ▲ ထိဋ္ဌေတိုး လုပ်ငန်းများ ရှိရှိချက် ။

၆.၂။ ကျေးရွာအရင်းအမြစ် ပိုင်ဆိုင်မှုသုံးသပ်ခြင်း။



ပိုင်ဆိုင်မှု သုံးသပ်ခြင်း

ကျေးရွာ - ရေလှည့်ကျွန်း (တောင်)	ကျေးရွာအုပ်စု - သပြေ ယင်	အရင်းအမြစ်သုံးစွဲမှု ဖြေရှင်းခြင်း	အရင်းအမြစ်ထိန်းချုပ်မှု ဖြေရှင်းခြင်း	မြို့နယ် - ပျော်ဘွယ်	ရက်စွဲ - ၆.၃.၂၀၁၇
အမျိုးသား	အမျိုးသမီး	အမျိုးသား + အမျိုးသမီး	အမျိုးသား	အမျိုးသား + အမျိုးသမီး	
လယ်ထွက်စက်	ထင်း	စပါး	လယ်ထွက်စက်	စပါး	
သုံးဘီး	အပင်ချုပ်စက်	ခွား	ဆိုင်ကယ်	ထင်း	
ကား		လယ်ကွက်	ကား	ခွား	လယ်ကွက်
		ရေတွင်း/ရေကန်	သုံးဘီး		ရေတွင်း/ရေကန်
		ဆိုင်ကယ်			

ပိုင်ဆိုင်မှု သုံးသပ်ခြင်း။



ပိုင်ဆိုင်မှုသုံးသပ်ခြင်း

ကျေးရွာ - ရေလည်ကွေ့ (တောင်)
ကျေးရွာအုပ်စု - သပြေပင်

မြို့နယ် - ပျော်ဘွယ်
ရက်စွဲ - ၆ . ၃ . ၂၀၁၇

ဆွေးနွေးခြင်း နှင့် ဆန်းစစ်ခြင်း

- အမျိုးသားများထိန်းချုပ် - လယ်ထွက်စက်၊ ဆိုင်ကယ်၊ ကား၊ သုံးဘီးတို့ကို ထိန်းချုပ်ပါသည်။
- အပ်ချုပ်စက် တို့ကို သာလျှင် အမျိုးသမီးများထိန်းချုပ်ပါသည်။
- စပါး၊ ထင်း၊ နွား၊ လယ်ကွက်၊ ရေတွင်း/ရေကန် တို့ကို အမျိုးသားများ နှင့် အမျိုးသမီးများ ထိန်းချုပ်ပါသည်။
- အမျိုးသမီးများအား ဆုံးဖြတ်ချက်ချခြင်း၊ အကောင်အထည်ဖော်ဆောင်ရွက်ခြင်းတို့တွင် အမျိုးသားများနှင့် တန်းတူ ဆွေးနွေးခြင်းဖြင့် ပစ္စည်းများအား တန်းတူ ပိုင်ဆိုင်နိုင်ပါသည်။

၆.၃။ ကျေးရွာ၏လူမှုစီးပွားအဆင့်သတ်မှတ်ခြင်း။ (Wealth Ranking)



ဥစ္စာနေကြွယ်ဝမှုအစာသောက်မှတ်ခြင်း		မြို့နယ် - ဖျော်ဘွယ်
ကျေးရွာ - ရေလှည့်ကွေ့ (တောင်)		ရက်စွဲ - .၃.၂၀၁၇
ကျေးရွာအုပ်စု - သာဓြေယပ်	အမျိုးအစား - သတ်မှတ်ချက် / ဗွဒ်၊ လိဒ်၊ မျှား	အိမ်ထောင်စု အရေအတွက်
ချမ်းသာ	တိုက်၊ လယ်ယာ (၅) ဧက အထက်၊ ဗွံ (၅) ကောင်အထက် ကလေးများ အထက်တန်းကျောင်းထိထားနိုင်	၃၀
အလယ်အလတ်	ဗွဒ်မီး၊ ပျဉ်စား ထပ်ကာ၊ လယ်ယာ (၂) ဧက၊ ဗွံ (၂) ကောင် ကလေးများ အလယ်တန်းကျောင်း ထိထားနိုင်	၅၀
နွမ်းပါး	ဗွဒ်မီး၊ ပြုတ်စား၊ ထပ်ကာ၊ မြက်အစကောင်၊ မြက်အုန်း၊ ဖန်ပိုင်၊ ကလေးများ မူလတန်းကျောင်း အထိထားနိုင်၊ လက်လှည့်လက်စား	၃၀၀
အထွန်နွမ်းပါး	ဗွဒ်မီး၊ ထပ်မြေစိုက်၊ လက်လှည့်လက်စား၊ အဝဲဖြူ အနည်းယပ်ရှိ	၅၃၀
စုစုပေါင်း		၂၇၉
		၁၀၀%

ဥစ္စာနေကြွယ်ဝမှုသုံးသပ်ချက်။



ဥစ္စာရေး ကြွယ်ဝမှု အဆင့်သတ်မှတ်ခြင်း

ကျေးရွာ-ရေလှည့်ကွေ့ (တောင်)

ကျေးရွာအုပ်စု- သာဇော်

မြို့နယ်- ပျော်စွယ်

ရက်စွဲ- ၆. ၃. ၂၀၁၇

ဆွေးနွေးခြင်းနှင့် ဆုံးဖြတ်ခြင်း

- ကျေးရွာတွင် အလွန် နွမ်းပါးသော အိမ်ထောင်စု (၁၁၉) ရှိပါသည်။

- ဆင်းရဲနွမ်းပါး သည့်အကြောင်းမှာ ရှေးစား၊ လက်လှုပ်လက်စား လုပ်ဆောင်နေရသောကြောင့် ကလေးများ မူလတန်းအထိ သာကျောင်းထားနိုင်ခြင်း။

- အိမ်အစဉ်ရေး ဆွဲရာတွင် ဆင်းရဲနွမ်းပါးသူများ၏ အားလပ်ချိန် တွင် အိမ်အစဉ်ရေး ဆွဲပြီး သူတို့တင်ပြသော လိုအပ်ချက် များကို အလေးထား ဆုံးစားပေးခြင်း။

- လက်ဖောက်လုပ်ခြင်း လုပ်ငန်းများ သည် လုပ်အားခရရှိပြီး ဝင်ငွေ ရလာမည်။

၆.၄။ ရာသီခွင်ပြ ပြက္ခဒိန်။



ရာသီခွင်ပြ ဩက္ခိန်

ကျေးဇူး - ရေလည်စက္ကူ (တောင်)
 ကျေးဇူးအုပ်စု - သာဓကပြပေါ်

မြို့နယ် - ပျော်စတောင်
 ရက်စွဲ - ၆ . ၃ . ၂၀၁၇

အကြောင်းအရာ	၂၀၁၆	၂၀၁၇	၂၀၁၈	၂၀၁၉	၂၀၂၀	၂၀၂၁	၂၀၂၂	၂၀၂၃	၂၀၂၄	၂၀၂၅	၂၀၂၆	၂၀၂၇
ရာသီဥတု	☀️	☀️	☀️	☀️	☀️	☀️	☀️	☀️	☀️	☀️	☀️	☀️
ပိုက်ပျိုးရေ	ရေ	ရေ	ရေ	ရေ	ရေ	ရေ	ရေ	ရေ	ရေ	ရေ	ရေ	ရေ
လျှိုဗာရေ	ရေ	ရေ	ရေ	ရေ	ရေ	ရေ	ရေ	ရေ	ရေ	ရေ	ရေ	ရေ
လှုပ်နှံအာဟာရ	ရေ	ရေ	ရေ	ရေ	ရေ	ရေ	ရေ	ရေ	ရေ	ရေ	ရေ	ရေ
ဝင်ငွေ	ရေ	ရေ	ရေ	ရေ	ရေ	ရေ	ရေ	ရေ	ရေ	ရေ	ရေ	ရေ
ထွက်ငွေ	ရေ	ရေ	ရေ	ရေ	ရေ	ရေ	ရေ	ရေ	ရေ	ရေ	ရေ	ရေ

ဦးဆောင်ဆွေးနွေးသူ - ဦးထွန်းစောင့်၊ ဒေါ်အေးဖြူ
 ဒီဇိုင်းဆောင်ရွက်သူ - ဒေါ်အေးဖြူ၊ ဒေါ်အေးဖြူ၊ ဒေါ်အေးဖြူ
 စာတမ်းတင်သူ - ဒေါ်အေးဖြူ

ရာသီခွင်ပြ ဩက္ခိန် သုံးသပ်ချက်



ရာသီခွင် မြ ကွဒိန်

ကျေးဇူး - ရေလျှော်ကွေ (တောင်)
ကျေးဇူးအုတ်စု - သပေပစ်

မြို့နယ် - ပျော်တွယ်
ရက်စွဲ - ၆ . ၃ . ၂၀၁၇

ဆွေဇွေအိမ် နှင့် ဆန်စစ်ခြင်း

- ကျေးဇူးတွင် အများအားဖြင့် စိုက်ပျိုးရေးတွင် ပဲမျိုးစုံ၊
မြောင်းဖူး၊ နှမ်း၊ ဝါ၊ ကြက်သွန်နီ စိုက်ပျိုးကြပါသည်။
- ကျွန်ုပ်တို့မာရေးတွင် ကျောက်၊ ဝက်သက်၊ သွေးတို့၊ အအေးခဲ၊
နှာခဲ၊ ရောင်းဆိုး ဖြစ်ကြသည်။
- တာရှ်ခူး တွင် ဝင်ငွေ နည်း၍ / ကဆုန်၊ နယုန်၊ ဝါခေါင်၊
တော်သလင်း၊ တာရှ်ဆောင်းမုန်း၊ ဖြာဆို၊ တပို့တွဲ၊ တပေါင်း၊ လ
များတွင် ဝင်ငွေ မရှိ။
ဝါဆို၊ ဒီတင်၊ ကျွတ်၊ နတ်တော် လများတွင် ဝင်ငွေ
- အသင့်အတင့်ရှိပါသည်။
- ကဆုန်၊ နယုန်၊ ဝါခေါင်၊ တော်သလင်း၊ ဒီတင်၊ ကျွတ်၊ ဖြာဆို
လများတွင် ထွက်ငွေများ၍ / တာရှ်ခူး၊ ဝါဆို၊ တာရှ်ဆောင်းမုန်း၊
နတ်တော်၊ တပို့တွဲ လများတွင် ထွက်ငွေ အသင့်အတင့်
ရှိပါသည်။

၆.၅။ ပင်းပုံစံကိုသုံးပြု၍ အဖွဲ့အစည်းများချိတ်ဆက်မှု



ဗဒ္ဒိယသံသယ: ပြုလုပ်အဖွဲ့အစည်းနှင့်
ချိတ်ဆက်၍ ပျားအား လေ့လာခြင်း။

ကျေးဇူး - ရေလည်ကွေ့ (တောင်)
ကျေးဇူးအုပ်စု - သပြေပင်

ဖို.နယ် - ပျော်ဘွယ်
ရက်စွဲ - ၆.၃.၂၀၁၇

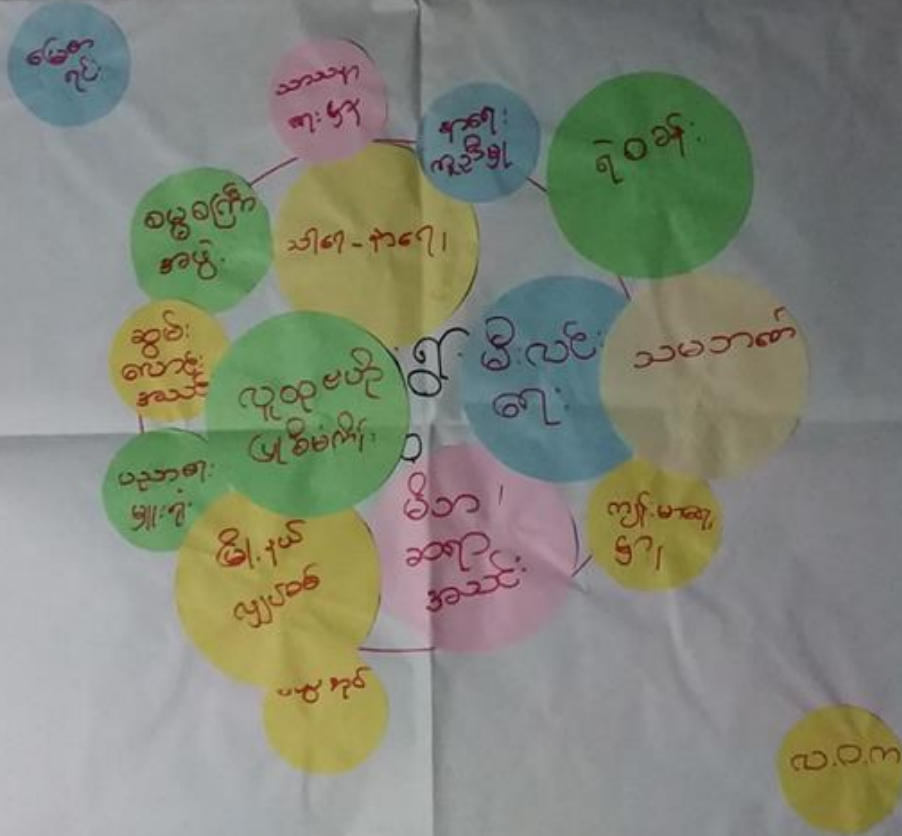

ဦးဆောင်ဆွေးနွေးသူ - ဦးကျော်အောင်၊ ဒေါ်ခင်သန်းဌေ

နေရာ - စာသင်ကျောင်း

ပါဝင်ဆောင်ရွက်သူ - အမျိုးသား (၉၀)၊ အမျိုးသမီး (၈၇)

အချိန် - ၃: ၃၀ မိနစ်

မှတ်တမ်းတင်သူ - ဒေါ်ခင်စန္ဒာထွေး



ပင် ပုံစံများအသုံးပြု၍ အဖွဲ့အစည်းနှင့်
ချိတ်ဆက်မှု များအား လေ့လာခြင်း

ကျေးရွာ - ရေလှော်ကျွန်း (တောင်)
ကျေးရွာအုပ်စု - သပြေပင်

မြို့နယ် - ပျော်ဘွယ်
ရက်စွဲ - ၆.၃.၂၀၁၇

ကျေးရွာအတွင်းရှိ အဖွဲ့အစည်းများ

ကျေးရွာပြင်ပရှိ အဖွဲ့အစည်းများ

သာရေး၊ နာရေး အဖွဲ့

ရဲစခန်း

ပီးလင်းကျေး အဖွဲ့

အထွေအုပ်ချုပ်ရေး ဖွဲ့စည်း

ဓမ္မစင်္ကြံအဖွဲ့

နာရေး ကူညီမှုအသင်း

ဆွမ်းလောင်းအသင်း

ယုသာရေး ဖွဲ့စည်း

ကျေးရွာ၊ ဆရာအသင်း

မြို့နယ်လှုပ်ရှားရေး

လူထုဖွဲ့စည်းမှု ဖွဲ့စည်း
လ.ဝ.က

သမဂ္ဂဘဏ်

မြို့နယ်အထွေအုပ်ချုပ်ရေး

ကျေးဇာတိအဖွဲ့

မြေစာရင်း ဖွဲ့စည်း



သုံးသပ်ချက်

ဗင်းပုံစံအသုံးပြု၍ အဖွဲ့အစည်းနှင့်
ချိတ်ဆက်မှုများအား လေ့လာခြင်း

ကျေးဇူး - ရေလျှော်ကွေ့ (တောင်)
ကျေးဇူးအုပ်စု - သပြေယင်

မြို့နယ် - ပျော်ဘွယ်
ရက်စွဲ - ၆ .၃.၂၀၁၇

ဆွေးနွေးခြင်းနှင့် ဆန်းစစ်ခြင်း

- သာရေး၊ နာရေး အဖွဲ့ ၊ ဓမ္မစင်္ကြာအဖွဲ့ ၊ ဆွမ်းလောင်းအသင်း၊ အဖွဲ့တို့သည် ကျေးဇူးအတွင်း အဖွဲ့အစည်းများနှင့် ဖွံ့ဖြိုးရေးလုပ်ငန်းများတွင် အစီအစဉ် ဆောင်ရွက်သည်။
- ဒီဘာသာအသင်း အဖွဲ့သည် မြို့နယ်ပညာရေးဗဟိုရုံးနှင့် ချိတ်ဆက်သည်ကိုလည်း တွေ့ရပါသည်။
- ကျေးဇူးမှာရှိသည် မြေယာကိစ္စရပ်များအား မြို့နယ်မြေစာရင်းရုံးနှင့် ချိတ်ဆက်ဆောင်ရွက်သည်ကိုတွေ့ရသည်။
- ကျေးဇူး၏ လင်းရေး အဖွဲ့သည်လည်း မြို့နယ်လျှပ်စစ်ရုံးနှင့် ချိတ်ဆက်သည်ကိုတွေ့ရပါသည်။
- ကျေးဇူးရှိ ဖူးမြေ ကိစ္စရပ်များအား မြို့နယ်လ.ဝ.ကရုံးနှင့် ချိတ်ဆက်ဆောင်ရွက်သည်ကိုတွေ့ရှိရပါသည်။



ပင်ကူအိမ်ကွန်ယက် နှင့် သုံးသပ်ချက်

ပင်ကူအိမ်သုံး သတ်ခြင်း

ကျေးရွာ - ရေလည်ကွေ့ (တောင်)
ကျေးရွာအုပ်စု - သပြေယင်

မြို့နယ် - ပျော်ဘွယ်
ရက်စွဲ - ၉ . ၃ . ၂၀၁၇

အမျိုးသား

ဦးဆောင်ဆွေးနွေးသူ ဦးအောင်မိုးဂေါ်
ပြင်ဆင်ဆောင်ရွက်သူ အမျိုးသား (၁၀၀) ~~အမျိုးသမီး (၁၀၀)~~
မှတ်တမ်းတင်သူ ဒေါ်စန္ဒာစွေး

ဇရာ - စာသစ်ကျောင်း
အချိန် - ၂ : ၃၀ မိနစ်



ပင်ကိုအိမ်ထုံသပ်ဖြင့်

ကျေးရွာ - ရေလှိုင်ကျွန်း (တောင်)

ကျေးရွာအုပ်စု - သဒ္ဓြယ်

မြို့နယ် - ပျော်ဘွယ်

ရက်စွဲ - ၆ . ၃ . ၂၀၁၇

အမျိုးသမီး



ဦးဆောင်ဆွေးနွေးသူ - ဒေါ်ခင်စာ
 ပြင်ဆောင်ရွက်သူ - အမျိုးသမီး (ကျေး)
 ဗဟိုတမ်းတင်သူ - ခေါ်စောဆွေး

ရေးရာ - စာသင်ကျောင်း
 အမျိုး - ၂ : ၃၀ မိနစ်



ပင်.ကူအိမ်သုံးသတ်ခြင်း

ကျေးဇူး-ရေလျှော်ကွေ့ (တောင်)

မြို့နယ်-ပျော်ဘွယ်

ကျေးဇူးအုပ်စု-သပြေပင်

ရက်စွဲ- ၉.၃.၂၀၁၇

အမျိုးသား+အမျိုးသမီး

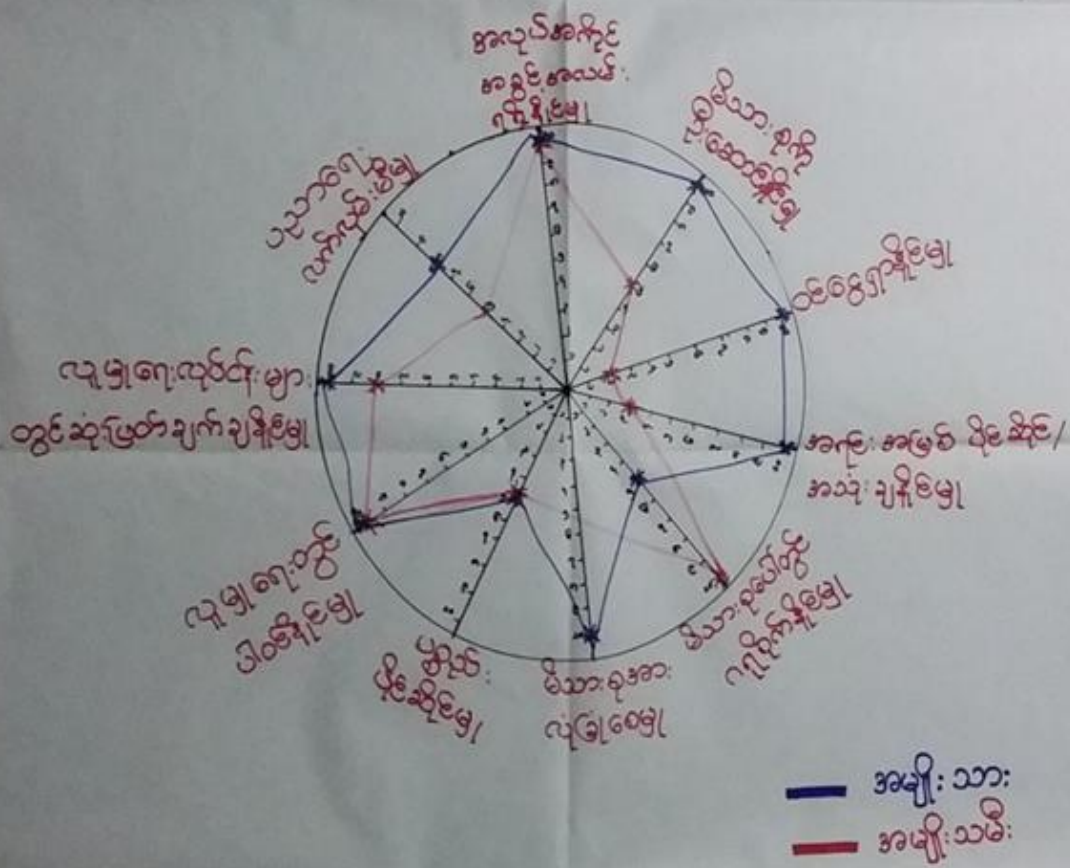

ဦးဆောင်ဆွေးနွေးသူ-ဦးအောင်မြို.ခင်၊ ဒေါ်မိမာ

နေရာ-စာသင်ကျောင်း

ဝါဝင်ဆောင်ရွက်သူ-အမျိုးသား(၉၈)၊ အမျိုးသမီး(၂)

အချိန်- ၂ : ၃၅ မိနစ်

မှတ်တမ်းတင်သူ-ဒေါ်စန္ဒာထွေး



ပင့်ကူအိမ်ကွန်ယက်သုံးသပ်ချက်။

ပင့်ကူအိမ်သုံးသပ်ခြင်း

<p>ကျေးဇူး - ရေလည်ကွေ့ (တောင်) ကျေးဇူးအုပ်စု - သပြေပင်</p>	<p>မြို့နယ် - ပျော်ဘွယ် ရက်စွဲ - .၃.၂၀၁၇</p>
--	--

ဆွေးနွေးခြင်း နှင့် ဆန်းစစ်ခြင်း

- အမျိုးသမီးများ အားနည်းရခြင်းမှာ အိမ်ခြံရံစွဲများ ဆောင်ရွက်နေရခြင်း၊ မိသားစုအပေါ်တွင် အချိုးကပ် စောင့်ရှောက်နေရခြင်း၊ လက်ဖျံပညာအားနည်းနေခြင်း။
- အလုပ်အကိုင်အခွင့်အလမ်း ရရှိနိုင်ဖို့ မန္တလေးတိုင်းဒေသကြီး မြို့၊ ယူဒါရေတွင် ပါဝင်နိုင်ဖို့ တို့တွင်သာ ကျား၊ မိန်းမတို့ ဆောင်ရွက်သည်ကို တွေ့ရပါသည်။
- အမျိုးသားများ ဆိမ္မာစုပေါ်တွင် ဝရစိုက်ဖွဲ့အားနည်းရခြင်းမှာ ဝင်ငွေဦးဆောင်ရှာဖွေနေရသောကြောင့် ဖြစ်သည်။



၆.၇။ ပြဿနာသစ်ပင် (Problem Tree)

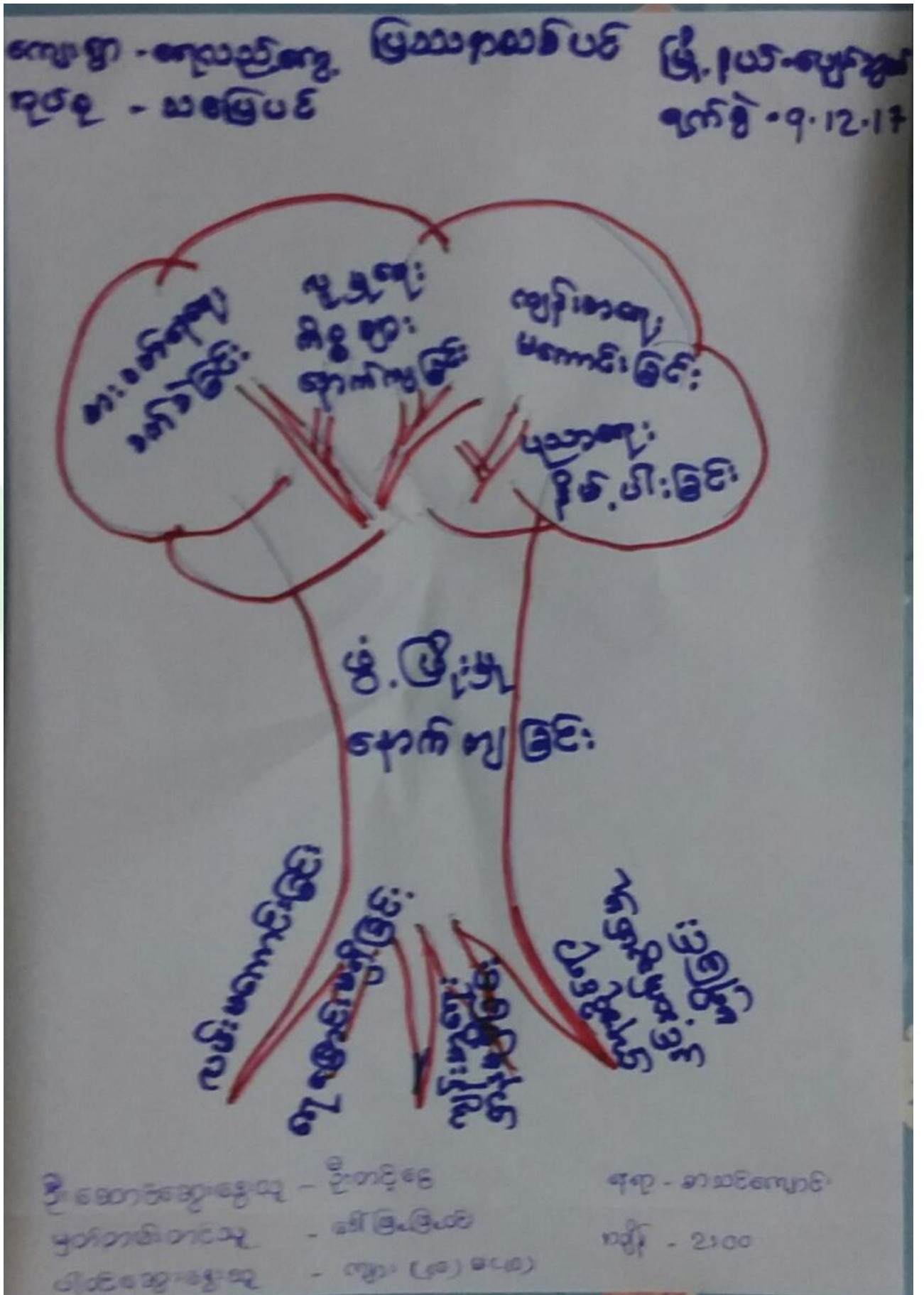



သုံးသပ်ချက်

ဈေးနှုန်း - ရေလည်ကွေ့

ပြဿနာသစ်ပင်

ဖွဲ့စည်းပုံ - ပျော်အွယ်

ကုန်စည် - သပြေပင်

< ဆွေးနွေးခြင်း၊ ဆန်းစစ်ခြင်း >

ရက်စွဲ - ၁. ၁၂. ၁၇

- △ ဖွဲ့စည်းပုံ၊ နောက်ကျောခြင်း
- △ ကဏ္ဍကရား၊ ကရား၊ ရှိပုံပုံစံခြင်း
- △ လမ်းပန်းဆက်သွယ်ရေးများ၊ စကေး၊ ခြင်း
- △ ဆည်၊ ခြောက်များ၊ ရေစီး၊ ရေလှေ၊ မကောင်းခြင်း
- △ ခွံ့ဖွက်များ၊ ရှိနေခြင်း၊ ဖြစ်သည်။
- △ ဖွဲ့စည်းပုံ၊ နောက်ကျော၊ ကြောင့်၊ သာဓက၊ နာရေးများ၊ ဝှင်
မပါဝင်နိုင်ခြင်း၊ စီးပွားရေးများ၊ နောက်ကျောခြင်း၊ ကလေးများ
ပညာရေး၊ ဖြီး၊ ခြောက်ကောင် ပညာမသင်ကြားရခြင်း၊ သည်တို့
ကဆင်မခြေမှုများ၊ ရှိနေသည်။
- △ ဈေးနှုန်းတွင်း၊ နေထိုင်မှုများ၊ နှာ၊ ဗုဒ္ဓဘာသာဝင်များ၊ နှင့် အလောင်းဘာသာ
များဖြစ်ကြသည်။



၆.၈။ ကျေးရွာ၏ မျက်မှန်းချက်(၄)နှစ်စာကျေးရွာဖွံ့ဖြိုးရေးအစီအစဉ်

ကျေးရွာဖွံ့ဖြိုးတိုးတက်ရေးလုပ်ငန်းများ		
ကျေးရွာ-ရေလည်ကြွေ(တောင်)	အမျိုးသား	မြို့နယ် ပျော်ဘွယ် ရက်စွဲ- ၆ . ၃ . ၂၀၁၇
ကျေးရွာအုပ်စု သင်္ကြံပင်	မြေသာစည်အခရိုင်	မြောက်ဗွယ်မြို့နယ်(ကျောက်စွဲဒုစံ)
မြေသာစည်အခရိုင်အစီအစဉ်	မြောက်ဗွယ်မြို့နယ်(ကျောက်စွဲဒုစံ)	ဖွံ့ဖြိုးတိုးတက်ရေးလုပ်ငန်းများ
-ကျောင်းသား/သူများ စာသင်ကျောင်းဆောင် ပျက်စီးနေသည့်အတွက် စာသင်ကြားရအောင် ဖြစ်စေ။	-စာသင်ကျောင်းဆောင် ကောင်းမွန်ရမည်။	-စာသင်ကျောင်းဆောင် မြေပြင်ရန်။
-လမ်းမကောင်းသည် အတွက် သွားလာရ ခက်ခဲခြင်း။	-ရွာတွင်းလမ်းအားလုံး ကောင်းမွန်ရမည်။	-ရွာတွင်းလမ်းမြေပြင် ရန်။
-ဆေးပေးခန်းမရှိသည် အတွက် သွားလာရ ခက် ခဲခြင်း။	-ကျေးလက်ဆေးပေးခန်း ရှိရမည်။	-ကျေးလက်ဆေးပေးခန်း
-မိုးရာသီတွင် ခြောက် မကောင်းသည်အတွက် သွားလာရ ခက်ခဲခြင်း။	-ခြောက်ကောင်းမွန် ရမည်။	-ခြောက်မြေပြင်ရန်
-ကျောင်းသား/သူများ ရေလောင်းအိမ်သာမလုံ လောက်သည်အတွက် ခက်ခဲခြင်း။	-ရေလောင်းအိမ်သာ အလုံအလောက်ရှိရမည်။	-ရေလောင်းအိမ်သာ (၄) ခန်းတွင် (၁) လုံး
-ကျောင်းခြံစည်းရိုးမလုံ သည်အတွက် ကလေးများ အန္တရာယ်ရှိခြင်း။	-ကျောင်းခြံစည်းရိုး လုံခြုံစွာရှိရမည်။	-ကျောင်းခြံစည်းရိုး
-သောက်သုံးရေမလုံ လောက်သည့်အတွက် အခက်အခဲရှိခြင်း။	-သောက်သုံးရေအလုံ အလောက်ရှိရမည်။	-ရေတွင်းမြေပြင်/ အသစ်တူးဖော်



ကျေးရွာဖွံ့ဖြိုးတိုးတက်ရေးလုပ်ငန်းများ		
ကျေးရွာ-ပေကုန်း ကျေးရွာအုပ်စု-မင်းလမ်း	အချို့သမီး	မြို့နယ် ဖျော်တွယ် ရက်စွဲ- ၀၅.၃.၂၀၁၇
ပြဿနာအခက်အခဲများ	မျှော်မှန်းချက်(ရှာဖွေ ၅၂၆)	ဖွံ့ဖြိုးတိုးတက်ရေးလုပ်ငန်းများ
- ရေချို မရှိသည့် အတွက် ခက်ခဲခြင်း	ဆောက်သုံး ရေအဖွဲ့ အလောက်ရှိရမည်။	အဖွဲ့အစည်း - ရေချိုတွင်း
		ဖြူဖြူရန်
- လျှပ်စစ်မီး မရှိသည့် အတွက်ကလေးများ စာကျက်ရန်ခက် ခဲခြင်း	လျှပ်စစ်မီးရှိရမည်	- လျှပ်စစ်မီးပြုပြင်
- အိမ်တွင်း ဖွဲ့လုပ်ငန်း မရှိ သည့်အတွက်စီးပွားရေး ခက်ခဲခြင်း	- စက်ချက်လုပ်ငန်း ရှိရမည်။	- အိမ်တွင်း မူလလုပ် ငန်း (စက်ချက်)
- လမ်းမကောင်းသည့် အတွက်သွားလာရခက် ခဲခြင်း	- လမ်းအားလုံး ကောင်းမွန်ရမည်။	- လမ်းကောင်းဖွံ့ ဖြိုး (အသစ်)
- ကျောင်းဆောင်မလုံ လောက်သည့် အတွက် ကလေးများ ခက်ခဲခြင်း	- ကျောင်းဆောင် ကောင်းမွန်ရမည်။	- ကျောင်းဆောင် ဆောက်ရန် သစ် ခင်းချရေး
နားရေးကူညီ မြေယာခွဲ ခွဲရှိသည့် အတွက် ခက်ခဲခြင်း	နားရေးကူညီမြေကား ရှိရမည်။	- နားရေးကူညီမြေ ယာခွဲ



ကျေးဇူး - အုယုတ်ကျေးဇူး (တောင်)

ကျေးဇူးအုယုတ် - သာမေပတ်

မြို့နယ် - ယုတ်ဘွယ်

ရက်စွဲ - ၉.၃.၂၀၁၇

ပို.စာ.ဝေ အဆင့်	ပို.စာ.အုယုတ်ကျေးဇူး	အဆင့်ပေးသူ	ပမာဏ	အကျိုးပြု ပုံစံ
	၁ ကျောင်းဆောင်တောင်း ဖြူဖြူ	ကျား + ဓ	၂၃၄	
၀၀	၂ <u>ခြောင်းဖြူဖြူ</u>	ကျား + ဓ	၂၃၀	
	၃ ကျေးဇူးတွင်းလမ်း	ကျား + ဓ	၁၀၂	
	၄ အုယုတ်အိမ်သာ (၄ နံရံ ၁ လုံး)	၀	၅၄	
	၅ စာကြည့်တိုက်	ကျား	၄၅	
	၅ ကျောင်းခြံနံရံ	ကျား	၄၅	
	၆ အုယုတ်အဆောင်/ဖြူဖြူ	ကျား	၄၄	
	၇ ကျေးလက်ဆေးပေးခန်း	၀	၂၅	
	အုယုတ်အိမ်သာ အုယုတ်အိမ်သာ	ကျား + ဓ		



၇။ ကော်မတီဝင်များရွေးချယ်ခြင်းနှင့်ကျေးရွာဖွံ့ဖြိုးရေးအစီအစဉ်ဆောင်ရွက်မှုမှတ်တမ်းဓါတ်ပုံများ



ကော်မတီရွေးချယ်ရန် မဲရေတွက်နေစဉ်



စီမံကိန်းမိတ်ဆက်အစည်းအဝေးမှတ်တမ်းဓါတ်ပုံ



အမျိုးသမီးများပင့်ကူအိမ်ကွန်ယက်ရေးဆွဲနေစဉ်မှတ်တမ်းဓာတ်ပုံ



ကျေးရွာဖွံ့ဖြိုးရေးဦးစားပေးမဲပေးရန်တန်းစီနေကြစဉ်



ကျေးရွာလုပ်ငန်းခွဲအတွက်အခက်အခဲများဖော်ထုတ်ဆွေးနွေးစဉ်



ကော်မတီဝင်များစာရင်း

အုပ်စု - ၁၁ ပြည်

ကော်မတီဝင်များစာရင်း (၁၅) - ၅၅ (ရည်ရွယ်ချက်)

စဉ်	အမည်	ကျား/မ	ရာထူး
၀	ဦးတင်ထွန်း	ကျား	ကျေးရွာအုပ်စုစီမံကိန်းအထောက်အကူပြုကော်မတီ
၁	ဒေါ်ခင်မာမာ	မ	ကျေးရွာအုပ်စုစီမံကိန်းအထောက်အကူပြုကော်မတီ
၂	ဦးညွှန်ကျော်	ကျား	စောင့်ကြည့်ကြီးကြပ်ရေး ဘဏ်ကော်မတီ
၃	ဦးစိုးသူ	ကျား	စောင့်ကြည့်ကြီးကြပ်ရေး ဘဏ်ကော်မတီ
၄	ဒေါ်ခင်မာ	မ	စောင့်ကြည့်ကြီးကြပ်ရေး ဘဏ်ကော်မတီ
၅	ဦးစောအောင်	ကျား	ရည်ထောက်စီမံကိန်းဦးစီးဌာန ဘဏ်ကော်မတီ
၆	ဒေါ်ခင်မာ	မ	ရည်ထောက်စီမံကိန်းဦးစီးဌာန ဘဏ်ကော်မတီ
၇	ဒေါ်ခင်မာ	မ	ရည်ထောက်စီမံကိန်းဦးစီးဌာန ဘဏ်ကော်မတီ
၈	ဦးထွန်းအောင်	ကျား	ဝယ်ယူရေး ဘဏ်ကော်မတီ
၉	ဦးစိုးမိုး	ကျား	ဝယ်ယူရေး ဘဏ်ကော်မတီ
၁၀	ဒေါ်ခင်မာ	မ	ဝယ်ယူရေး ဘဏ်ကော်မတီ
၁၁	ဦးစောအောင်	ကျား	ဝေဖန်ရေးဌာန၊ ရေဖြူမြို့နယ်
၁၂	ဒေါ်ခင်မာ	မ	ဝေဖန်ရေးဌာန၊ ရေဖြူမြို့နယ်
၁၃	ဦးစောအောင်	ကျား	ဝေဖန်ရေးဌာန၊ ရေဖြူမြို့နယ်
၁၄	ဦးစောအောင်	ကျား	ဝေဖန်ရေးဌာန၊ ရေဖြူမြို့နယ်
၁၅	ဦးစောအောင်	ကျား	ဝေဖန်ရေးဌာန၊ ရေဖြူမြို့နယ်
၁၆	ဦးစောအောင်	ကျား	ဝေဖန်ရေးဌာန၊ ရေဖြူမြို့နယ်
၁၇	ဦးစောအောင်	ကျား	ဝေဖန်ရေးဌာန၊ ရေဖြူမြို့နယ်
၁၈	ဒေါ်ခင်မာ	မ	ဝေဖန်ရေးဌာန၊ ရေဖြူမြို့နယ်
၁၉	ဒေါ်ခင်မာ	မ	ဝေဖန်ရေးဌာန၊ ရေဖြူမြို့နယ်
၂၀			
၂၁			
၂၂			
၂၃			
၂၄			
၂၅			

စုစုပေါင်း (၁၅) ယောက် ကျား (၁၀) ယောက် +မ (၅) ယောက်

ကျေးရွာအုပ်စုစီမံကိန်းအထောက်အကူပြုကော်မတီ

ဦးစောအောင်..... ကျေးရွာအုပ်စုစီမံကိန်းအထောက်အကူပြုကော်မတီ၊ ဥက္ကဋ္ဌ

ဒေါ်ခင်မာ..... ကျေးရွာအုပ်စုစီမံကိန်းအထောက်အကူပြုကော်မတီ၊ ဥက္ကဋ္ဌ

ဦးကျော်အောင်..... ကျေးရွာအုပ်စုစီမံကိန်းအထောက်အကူပြုကော်မတီ၊ ဘဏ်ရေးရာဥက္ကဋ္ဌ

မှတ်တမ်းတင်သူ
အမည်။

ရာထူး။ လူထုစည်းရုံးရေးမှူးရက်စွဲ။/...../.....



၈။ ကျေးရွာအခြေခံအချက်အလက်များ (ပုံစံ-၁)

ပုံစံ - ၈ - ၁ ကျေးရွာအခြေခံအချက်အလက်များ (Form PC 1)

လမ်းညွှန်ချက်၊ ကျေးရွာတစ်ရွာသို့ ပထမဆုံးမိတ်ဆက်ရေး သွားရောက်သောအခါ လူထုစည်းရုံးရေးမှူးသည် ကျေးရွာ ခေါင်းဆောင်များအား ကျေးရွာအချက်အလက်များကို မေတ္တာရပ်ခံ၍ တောင်းခံရသည်။ ဤအချက်အလက်များကို စီမံကိန်း မိတ်ဆက်အစည်းဝေးမတိုင်မီတောင်းခံရမည်။ စီမံကိန်းမိတ်ဆက်အစည်းဝေးတွင် လူထုစည်းရုံးရေးမှူးသည် ဤအချက်အလက် များအား စစ်ဆေးပြီး မှန်ကန်အောင်ပြုလုပ်ရမည်။ ပြီးနောက်တွင် လူထုစည်းရုံးရေးမှူးမှ သတင်းအချက်အလက်ထဲသို့ Tablets မှ တဆင့် ဖြည့်သွင်းရမည်။

ကျေးရွာခေါင်းဆောင် အမည် ဦးဝင်းဦး ကျေးရွာခေါင်းဆောင်၏ ဖုန်းနံပါတ် ၀၇-၇၅၂၇၆၀၃၀ လူထုစည်းရုံးရေးမှူး၏ အမည် ဒေါ်ပြုမာ

ပြည်နယ်တိုင်းဒေသကြီး ဗဟိုဌာန၊ ခြို့နယ် ပြေတူ ကျေးရွာအုပ်စု သာပြေ ကျေးရွာ စေတယ်ကျေးရွာ

က။ လူဦးရေ

လူမျိုးစု	အိမ်ထောင်စုအရေအတွက်	ကိုးကွယ်သည့်ဘာသာ	အိမ်ထောင်စုအရေအတွက်
လူမျိုးစု (၁) <u>မအူ</u>	<u>133</u>	ဘာသာ (၁) <u>ဗုဒ္ဓ</u>	<u>133</u>
လူမျိုးစု (၂) <u>အရှေ့အင်</u>	<u>126</u>	ဘာသာ (၂) <u>အစ္စလာမ်</u>	<u>126</u>
လူမျိုးစု (၃) -----		ဘာသာ (၃) -----	
လူမျိုးစုရော -----		ဘာသာရော -----	
အခြား			
	အရေအတွက်		
မသန်စွမ်းသူများ			
သက်ကြီးရွယ်အိုများ (၆၅ နှစ် နှင့် အထက်)	<u>55</u>		
စစ်ဘေးရှောင်			

	အမျိုးသား (အရေအတွက်)	အမျိုးသမီး (အရေအတွက်)
လူဦးရေ		
လူမျိုးစု (၁) <u>မအူ</u>	<u>271</u>	<u>305</u>
လူမျိုးစု (၂) <u>မအူ</u>	<u>258</u>	<u>301</u>
လူမျိုးစု (၃) -----		
အခြား		
အိမ်ထောင်ဦးစီး	<u>223</u>	<u>36</u>

(ခ) အခြေခံအဆောက်အအုံ အသုံးအဆောင်များ

စာသင်ကျောင်း	အမှတ် ခြံပင်	ကျန်းမာရေး	အမှတ် ခြံပင်	ဘာသာရေး အဆောက် အအုံများ	အမှတ် ခြံပင်



အထက်တန်းကျောင်း	<input type="checkbox"/>	ဆေးရုံ	<input type="checkbox"/>	စေတီ	<input checked="" type="checkbox"/>
အလယ်တန်းကျောင်း	<input type="checkbox"/>	ကျန်းမာရေးဌာန	<input type="checkbox"/>	ဘုန်းကြီးကျောင်း	<input checked="" type="checkbox"/>
မူလတန်းကျောင်း	<input checked="" type="checkbox"/>	ကျန်းမာရေးဌာနခွဲ	<input type="checkbox"/>	ဟိန္ဒူဘုရားကျောင်း	<input type="checkbox"/>
မူကြိုကျောင်း	<input type="checkbox"/>	ဆေးပေးခန်း	<input type="checkbox"/>	ခရစ်ယာန်ကျောင်း	<input type="checkbox"/>
အခြား	<input type="checkbox"/>	အခြား	<input type="checkbox"/>	ဗလီ	<input checked="" type="checkbox"/>
မှတ်ချက်		မှတ်ချက်		အခြား	<input type="checkbox"/>
				မှတ်ချက်	

(ဂ) ကျွမ်းကျင်သူများမှတ်တမ်း (ကျေးရွာတွင်နေထိုင်သော သို့မဟုတ် တခြားရွာမှလာရောက်သော ကျွမ်းကျင်သူများ)

(၁) စာသင်ကျောင်း			(၂) ကျန်းမာရေး			(၃) လက်မှုပညာရှင်		
	ရွာတွင်နေထိုင်သူ	အခြားရွာမှလာသူ		ရွာတွင်နေထိုင်သူ	အခြားရွာမှလာသူ		ရွာတွင်နေထိုင်သူ	အခြားရွာမှလာသူ
မူလတန်းပြဆရာ/မ	<input type="checkbox"/>	<input checked="" type="checkbox"/>	ဆရာဝန်	<input type="checkbox"/>	<input type="checkbox"/>	လက်သမား	<input checked="" type="checkbox"/>	<input type="checkbox"/>
အထက်တန်းပြဆရာ/မ	<input type="checkbox"/>	<input type="checkbox"/>	လက်ထောက်ကျန်းမာရေးမှူး	<input type="checkbox"/>	<input type="checkbox"/>	ပန်းရံ	<input type="checkbox"/>	<input type="checkbox"/>
အလယ်တန်းပြဆရာ/မ	<input type="checkbox"/>	<input type="checkbox"/>	အမျိုးသမီးကျန်းမာရေးဆရာမ	<input type="checkbox"/>	<input type="checkbox"/>	လျှပ်စစ်ကျွမ်းကျင်၊ ဖိသမား	<input type="checkbox"/>	<input type="checkbox"/>
မူကြိုဆရာ/မ	<input type="checkbox"/>	<input type="checkbox"/>	သားဖွားဆရာမ	<input type="checkbox"/>	<input type="checkbox"/>	ရေပိုက်သူ	<input checked="" type="checkbox"/>	<input type="checkbox"/>
အခြား	<input type="checkbox"/>	<input type="checkbox"/>	ပြည်သူ့ကျန်းမာရေးလုပ်သား	<input type="checkbox"/>	<input type="checkbox"/>	စက်ပြင်ဆရာ	<input type="checkbox"/>	<input type="checkbox"/>
မှတ်ချက်			မှတ်ချက်			မှတ်ချက်		

(ဃ) ကျေးရွာသို့ ရောက်ရှိနိုင်သည့် လမ်းအခြေအနေ / ကျေးရွာတစ်ရွာသည် ၎င်း၏ ကျေးရွာအုပ်စုနှင့် ဆက်သွယ်ထားသော လမ်းအခြေအနေ (အောက်ပါတို့ကိုစိုင်းပါ)

ကျောက်ကြမ်းလမ်း: _____ ကတ္တရာလမ်း: _____ ကွန်ကရစ်လမ်း: _____ မော်တော်ဆိုင်ကယ်လမ်း: _____
 ကျောက်ခင်းလမ်း: မြေသားလမ်း: _____ လူသွားလမ်း: _____ အခြား: _____

(င) ကျေးရွာဖွံ့ဖြိုးမှုစီမံချက်

- (၁) လူထုဗဟိုပြုစီမံကိန်းမစတင်မီ ဤကျေးရွာတွင်ကျေးရွာဖွံ့ဖြိုးမှု စီမံချက်ရှိခဲ့ပါသလား? ပိုင်းပါ
- (၂) ရှိခဲ့ပါလျှင် ဤစီမံချက်ကို မည်သည့် စုနှစ်တွင်ပြင်ဆင်ခဲ့ပါသနည်း? ရှိပါသည်/မရှိပါ/မသိပါ
- (၃) ဤစီမံချက်ကို ဖြည့်စွက်မှုအတည်ပြုခဲ့ပါသလား? နှစ်-----/မသိပါ
- ပြုခဲ့ပါသည်/မပြုခဲ့ပါ /မသိပါ

(စ) ခရီးအကွာအဝေး

- (၁) ဤကျေးရွာ၏ဗဟိုမှ ၎င်းကျေးရွာအုပ်စု၏ဗဟိုအထိ ခရီးမိုင်မည်မျှကွာဝေးသနည်း? မိုင် 1.3 မိုင် /မသိပါ
- (၂) ဤကျေးရွာမှ ၎င်းကျေးရွာအုပ်စုဗဟိုအထိ သွားလာရာတွင်ကြာမြင့်သည့်အချိန်။

ခြောက်သွေ့ရာသီတွင်ကြာချိန် ----- 10 မိနစ် ----- ထော်လာဂျီ/မော်တော်ဆိုင်ကယ်/ခြေလျင်/လား/မော်တော်ဘုတ်/အခြား -----

မိုးရာသီတွင်ကြာချိန် ----- 10 မိနစ် ----- ထော်လာဂျီ/မော်တော်ဆိုင်ကယ်/ခြေလျင်/လား/မော်တော်ဘုတ်/အခြား -----



(ဆ) ပတ်ဝန်းကျင်ဆိုင်ရာ သဘာဝဘေးအန္တရာယ်

ဤကျေးရွာတွင် ရေကြီးခြင်းကိုသို့ သဘာဝဘေးအန္တရာယ်ကျရောက်မှုခြင်း ရှိပါသလား။

မရှိပါ ရှိပါသည် ရှိလျှင်ခေါ်ပြပါ - ရေကြီးခြင်း

(ဇ) ကျေးရွာတွင် ခွဲစည်းထားသော အဖွဲ့အစည်းများ

လူထုပဟိုပြုစီမံကိန်းပတ်ဝန်းကျင် ဤကျေးရွာတွင် ကျေးရွာဖွံ့ဖြိုးရေးအတွက် အစိုးရ (သို့) ရွာသားများကိုယ်တိုင်(သို့) စီမံကိန်းတစ်ခုခုမှ ခွဲစည်းထားသည် အဖွဲ့အစည်းများရှိပါသလား။

(၁) ဒီလင်းရွေးကော်မတီ

(၂) _____

(ဈ) အထွေထွေအုပ်ချုပ်ရေး ဦးစီးဌာန (GAD) မှ မှတ်တမ်းတင်ထားခြင်း

ဤကျေးရွာသည် အထွေထွေအုပ်ချုပ်ရေး ဦးစီးဌာန (GAD) မှ မှတ်တမ်းတင်ထားမှု ရှိပါသလား။

မရှိပါ ရှိပါသည်

ကျေးရွာခေါင်းဆောင်

အမည် ဦးဝင်းအောင်

လက်မှတ် Cen ဇန.စွဲ

လူထုစည်းရုံးရေးမှူး

အမည် ဒေါ်ဖြူဖြူဝင်း

လက်မှတ် WJ ဇန.စွဲ 10.12.17



၉။ ပုံစံ ၈-၂။ စီမံကိန်းစက်ဝန်းအချိန်ဇယား

ပုံစံ - ၈ - ၂ - စီမံကိန်းစက်ဝန်းအချိန်ဇယား (PC 2)

လမ်းညွှန်ချက်၊ သက်ဆိုင်ရာလူထုစည်းရုံးရေးမှူး/လက်ထောက်နည်းပညာမှူးများမှ စီမံကိန်းစက်ဝန်းအဆင့်တစ်ခုစီပြီးစီးတိုင်း ကျေးရွာနှင့် ကျေးရွာအုပ်စုအတွက် ဤပုံစံကို ဖြည့်သွင်းရမည်။

စည်းရုံးရေးမှူး/ဝန်ထမ်း အမည် ဒေါ်ဖြူဖြူဝင်း

နေ့စွဲ 10.12.17 စက်ဝန်းအားအမှတ်ခြိပ်ပါ စက်ဝန်း(၁) စက်ဝန်း(၂) စက်ဝန်း(၃) စက်ဝန်း(၄)

ပြည်နယ်/တိုင်း မန္တလေး မြို့နယ် ပေတက္ကသိုလ် ကျေးရွာအုပ်စု ဘမြေ ဟ် ကျေးရွာ ရှေ့လျှော်ကျွန်း

စီမံကိန်းဆောင်ရွက်မှုအဆင့်များ	နေ့စွဲ		အစည်းအဝေးတွင်တက်ရောက်သူအရေအတွက်			
	စတင်သည့်နေ့	ပြီးဆုံးသည့်နေ့	အမျိုးသားအရေအတွက်	အမျိုးသမီးအရေအတွက်	အိမ်ထောင်စုအရေအတွက်	လူမျိုးစုတက်ရောက်သူအရေအတွက်နှင့် လူမျိုးစုအမည်
၁။ ကျေးရွာစီမံကိန်း မိတ်ဆက်အစည်းအဝေး	၇.၁၂.၁၇	၇.၁၂.၁၇	၈၀	၇၁	၁၅၁	၉၈ ၁၅၁
၂။ ကျေးရွာဖွံ့ဖြိုးရေး စီမံချက်ရေးဆွဲခြင်း အစည်းအဝေး	၁၀.၁၂.၁၇	၇.၁၂.၁၇	၈၁	၇၀	၁၅၁	၉၈ ၁၅၁
၃။ ကျေးရွာအုပ်စု လုပ်ငန်းဆုံးဖြတ်ချက်ချသည့် အစည်းအဝေး	၈.၁.၁၈	၈.၁.၁၈	၁၁၃	၇	၂၀	၉၈ ၂၀
၄။ မြို့နယ်အဆင့် စီမံကိန်းရေးဆွဲရေး နှင့် အကောင်အထည်ဖော်ရေးကော်မတီ၏ စီမံကိန်း သုံးသပ်မှု အစည်းအဝေး			မလို	မလို	မလို	မလို
၅။ မြို့နယ် စီမံကိန်းရေးဆွဲရေး နှင့် အကောင်အထည်ဖော်ရေး ကော်မတီ၏ဆုံးဖြတ်မှုကို ရွာသို့ အသိပေးအကြောင်းကြားသည့် အစည်းအဝေး						
၆။ စီမံကိန်းလုပ်ငန်းခွဲစီမံချက်ရေးဆွဲခြင်း အစည်းအဝေး						
၆.၁။ စီမံကိန်းလုပ်ငန်း အကောင်အထည်ဖော်ရေးအစီအစဉ် ရေးဆွဲခြင်း						



၆.၂။ ဝယ်ယူရေးအစီအစဉ် ရေးဆွဲခြင်း	၂၉.၆.၀၇	၂၉.၆.၀၇	၂၆	၆၈	၁၀၄	မဟာ	၂၆
၆.၃။ ဘဏ္ဍာရေးကုန်လုပ်ငန်းလုပ်ထမ်းအစီအစဉ် ရေးဆွဲခြင်း	၂၈.၆.၀၇	၂၈.၆.၀၇	၂၆	၆၅	၃၅	မဟာ	၂၅
၆.၄။ ပြင်/ထိန်းသိမ်းရေးအစီအစဉ် ရေးဆွဲခြင်း	၂၉.၆.၀၇	၂၉.၆.၀၇	၂၆	၆၈	၁၀၄	မဟာ	၂၆
၇။ စီမံကိန်းလုပ်ငန်းခွဲ တိုးတက်မှု စောင့်ကြည့် အစည်းအဝေး						မဟာ	၅၄
၇.၁။ အစည်းအဝေး ပထမအကြိမ်						မဟာ	၅၄
၇.၂။ အစည်းအဝေး ဒုတိယအကြိမ်						မဟာ	၅၄
၇.၃။ အစည်းအဝေး တတိယအကြိမ်						မဟာ	၅၄
၈။ စီမံကိန်းလုပ်ငန်းခွဲ အပြီးသတ်စစ်ဆေးရေး အစည်းအဝေး						မဟာ	၅၄
၉။ လူထုစစ်ဆေးမှုအစည်းအဝေး	၂၀.၆.၀၇	၂၀.၆.၀၇	၂၆	၅၈	၃၂	မဟာ	၂၆



၁၀။ ပုံစံ ၈-၃။ ကျေးရွာဖွံ့ဖြိုးရေးဦးစားပေးအစီအစဉ်

ပုံစံ - ၈ - ၃ ကျေးရွာဖွံ့ဖြိုးရေး ဦးစားပေးအစီအစဉ် (Form PC 3)

လမ်းညွှန်ခွက် အဆင့်(၃) ကျေးရွာမွှော်မှန်းချက်အစည်းအဝေး ပြီးဆုံးသောအခါ ကျေးရွာစီမံကိန်း အထောက်အကူပြု ကော်မတီသည် လူထုစည်းရုံးရေးမှူးအကူအညီဖြင့် ဤပုံစံကိုဖြည့်စုံအောင် ဖြည့်သွင်းရမည်။

လူထုစည်းရုံးရေးမှူး/ဝန်ထမ်း အမည် ခင်ဖြူဖြူဝင်း

ဖုန်းနံပါတ် 10-12-17 စက်ဝန်းအား အမှတ်ဖြစ်ပါ (✓) □ စက်ဝန်း(၁) □ စက်ဝန်း(၂) □ စက်ဝန်း(၃) □ စက်ဝန်း(၄)

ပြည်နယ်/တိုင်း မန္တလေး ညွှန်ကြားမှု ကျေးရွာအုပ်စု သစ်မြဲ ပရိ ကျေးရွာ အလည်ကျေး

က။ အခက်အခဲအတားအဆီးများအားဆွေးနွေးခြင်း - ယခုလက်ရှိအခြေအနေတွင် ဤကျေးရွာဖွံ့ဖြိုးတိုးတက်ရေးအတွက် အဓိက အခက်အခဲအတားအဆီးများသည် မည်သည်များဖြစ်ပါသနည်း။ (အမျိုးသား/သမီး အနည်းဆုံးအခက်အခဲ ၅ ခုစီဖော်ပြပါ)

အမျိုးသား အဖွဲ့မှ တင်ပြသောအခက်အခဲအတားအဆီးများ	အမျိုးသမီး အဖွဲ့မှတင်ပြသောအခက်အခဲအတားအဆီးများ
၁ ဂြုပ်စစ်စီးလုံလောက်စွာမရှိခြင်း	၁ ဂြုပ်စစ်စီးလုံလောက်စွာမရှိခြင်း
၂ ကျောင်းဆောင်မကောင်းစွာ၊ များမညာအားမရှိဘဲ	၂ ကျောင်းဆောင်မကောင်းစွာ၊ များမညာအားမရှိဘဲ
၃ ကျေးရွာတွင်းလမ်း၊ များစွာလျော့နည်း	၃ ကျေးရွာတွင်းလမ်း၊ များစွာလျော့နည်း
၄ နို့တိုက်ကျေးဇူးနည်းလမ်း၊ ကောင်းမွန်မဟုတ်	၄ ကလေးများ၊ ကျောင်း၊ နိမ့်သာမရှိစွာမရှိဘဲ
၅ ခိုကျ နို့တိုက်ကျေးဇူးမရှိဘဲ	၅ ကျေးဇူးမရှိဘဲ၊ ကလေးကလေးကလေး
၆	၆ ရေရရှိခြင်းမရှိခြင်း
၇	၇

ခ။ မွှော်မှန်းခြင်း - နောင်လာမည့် (၅) နှစ် အတွင်း ကျေးရွာဖွံ့ဖြိုးရေး မွှော်မှန်းလျာထားချက်များအား တင်ပြပါ။

အမျိုးသားအဖွဲ့မှ တင်ပြသောမွှော်မှန်းချက်များ	အမျိုးသမီးအဖွဲ့မှ တင်ပြသောမွှော်မှန်းချက်များ
၁ ဂြုပ်စစ်စီးလုံလောက်စွာရရှိစေချင်	၁ ဂြုပ်စစ်စီးလုံလောက်စွာရရှိစေချင်
၂ ကျေးရွာတွင်းလမ်း၊ များစွာကောင်းမွန်စေချင်	၂ ကျေးရွာတွင်းလမ်း၊ များစွာကောင်းမွန်စေချင်
၃ ကျောင်းဆောင်ကောင်းမွန်စေချင်	၃ ကျောင်းဆောင်ကောင်းမွန်စေချင်
၄ နို့တိုက်ကျေးဇူးနည်းလမ်း၊ ကောင်းမွန်စေချင်	၄ ကလေးများ၊ ကျောင်း၊ နိမ့်သာရရှိစေချင်
၅ ရေရရှိစေချင်	၅ ကျေးဇူးမရှိဘဲ၊ ကလေးကလေးကလေး
၆	၆ ရေရရှိစေချင် (ရေအိုးဖွဲ့၊ ဝန်ထောက်များ)
၇	၇



က။ လူထုဝန်ထမ်း၏ လာမည့် (၄) နှစ်အတွက် အကျုံးမဝင်သော ဦးစားပေး ဖွံ့ဖြိုးတိုးတက်မှု လုပ်ငန်း အစီအစဉ်များအားဖော်ပြပါ။

အဆင့်	ကျေးရွာအတွက် ဦးစားပေး ဖွံ့ဖြိုးတိုးတက်မှု လုပ်ငန်းစဉ်များ	အဆိုပြုသူ (အမျိုးသားများ/ အမျိုးသမီးများ/အမျိုးသား+ အမျိုးသမီး)	ခန့်မှန်းကုန်ကျ ဝင်ရံ	အကျိုးခံစားခွင့်ရှိသူ ခန့်မှန်းခြေ အရေ အတွက်
၁	ရွာတွင်းလမ်းဖြူခြင်း	ကျား + မ	8300000	350
၂	ကျွန်းဆောင်ဖြူခြင်း	ကျား + မ	10000000	350
၃	ကျွန်းဆောင်စိုက်ပျိုးရေး	ကျား + မ	15000000	350
၄	ကန်စိုက်ပျိုးရေး (၄) ဧက	မ	5000000	850
၅				
၆				
၇				

ဃ။ လူထုဝန်ထမ်း၏ လာမည့် (၄) နှစ်အတွက် အကျုံးမဝင်သော ဦးစားပေး ဖွံ့ဖြိုးတိုးတက်မှု လုပ်ငန်း အစီအစဉ်များအားဖော်ပြပါ။

အဆင့်	ကျေးရွာအတွက် ဦးစားပေး ဖွံ့ဖြိုး တိုးတက်မှု လုပ်ငန်းစဉ်များ	အဆိုပြုသူ (အမျိုးသားများ/ အမျိုးသမီးများ/အမျိုးသား+ အမျိုးသမီး)	အခန်းကဏ္ဍ
၁	ခြောက်စက်ကန်စိုက်ပျိုးရေး	ကျား	
၂	ကန်စိုက်ပျိုးရေး လုပ်ငန်း	မ	
၃	(ကန်စိုက်ပျိုးရေး စီမံခန့်ခွဲရေး)		
၄			
၅			
၆			

မေးခွန်းထုတ်ဖော်ရေးအဖွဲ့ဝင်အချင်းအမျိုးမျိုးကတို့မှ အတည်ပြုသည်။

အမည် ဦးဝင်းအောင် လက်မှတ် CSM ဇူလိုင်လ ၁၀၊ ၂၀၁၇



၁၁။ ပုံစံ ၈-၄။ ကျေးရွာဖွံ့ဖြိုးရေးစီမံကိန်းလုပ်ငန်းခွဲရွေးချယ်ခြင်းပုံစံ

ပုံစံ - ၈ - ၄ ကျေးရွာအုပ်စုစီမံကိန်းလုပ်ငန်းခွဲရွေးချယ်ခြင်းပုံစံ (Form PC 4)

လမ်းညွှန်ရွက်၊ စီမံကိန်းလုပ်ငန်းခွဲရွေးချယ်မှုအစည်းအဝေးပြီးနောက်တွင် ကျေးရွာအုပ်စုမှ CF/TF တို့၏ အကူအညီရယူ၍ ကျေးရွာစီတောက်တော်မတီမှ လက်မှတ်ရေထိုးပြီး အဆိုပါပုံစံအား ပြည့်စုံအောင်ဖြည့်သွင်းရမည်။ ဤပုံစံအား ပြည့်စုံစွာဖြည့်သွင်းပြီးပါက ကျေးရွာအုပ်စုမှ ဦးတီးတက်ရောက်ရန်တွင် TPIC သို့ ပေးပို့ရန်အတွက် နောက်ဆက်တွဲအဖြစ် ထားရှိရမည်။ CF မှ ကျေးရွာတစ်ရွာချင်းစီ၏ စီမံကိန်းလုပ်ငန်းခွဲဆိုင်ရာ အချက်အလက်များကို MIS သို့ ထည့်သွင်းရမည်။ (ယခုနှစ်စီမံကိန်းလုပ်ငန်းခွဲ မလုပ်ကိုင်သော ကျေးရွာများ မပါဝင်ပါ။)

ကျေးရွာစဉ်ရုံးစုများ/ဝန်ထမ်းအမည် မိ/မြ/မြဝင်း၊ မိ/ခင်/ခင်အောင်

နေ့စွဲ _____ တက်ဝန်အားအမှတ်ခြစ်ပေးပါ (✓) ဥပမာ (၁) ဥပမာ (၂) ဥပမာ (၃) ဥပမာ (၄)

ပြည်နယ်/တိုင်း မန္တလေး ခရိုင် ပျော်စွယ် ကျေးရွာအုပ်စု သပြေပင်

ကျေးရွာအမည်	ထောင်ရွက်မည် လုပ်ငန်းများ	အတိုင်းအတာ	ခန့်မှန်း တိုက်ရိုက် အကျိုးခံစားခွင့် ရှိသူများ	အဆိုပြုတင်ပြသူ	ခန့်မှန်းကုန်ကျစရိတ်			
					စီမံကိန်းမှ ထည့်ဝင်မှု	ကျေးရွာမှ ထည့်ဝင်မှု	အခြားထည့်ဝင်မှု (ခေါ်ပြုပါ)	စုစုပေါင်း အမည်/အဖွဲ့
သပြေပင်	စွာတွင်း ကျောက်ချော ဓမ္မိ	၂၃၀၀' x ၁၆' x ၀'-၉"	၇၂၃	□ ကျား □ မ ■ ကျား+မ	၈၄၅၅၀၀			၈၄၅၅၀၀
သဲကန်	စွာတွင်း ကျောက်ချော ဓမ္မိ	၁၇၀၀' x ၁၅' x ၀'-၉"	၅၅၅	□ ကျား □ မ ■ ကျား+မ	၉၂၅၅၀၀၀			၉၂၅၅၀၀၀
ဖွန်ငါး	စွာတွင်း ကျောက်ချော ဓမ္မိ	၁၅၀၀' x ၁၅' x ၀'-၉"	၈၉၃	□ ကျား □ မ ■ ကျား+မ	၉၃၂၅၅၀၀			၉၃၂၅၅၀၀
ခို. ကျီး	အုတ်စို ကျောက်ချော ဓမ္မိ	၆၉၅' x ၁၅' x ၀'-၉"	၃၄၄	□ ကျား □ မ ■ ကျား+မ	၉၀၅၅၃၅၅			၉၀၅၅၃၅၅

ရာထူး ကျေးရွာအုပ်စု စီတောက်တော်မတီ ဥက္ကဋ္ဌ အမည် လက်မှတ် ရက်စွဲ

ဦးရွှေစွယ်



ပုံစံ - ၀၆ ကျေးရွာအုပ်စုစီမံကိန်းလုပ်ငန်းခွဲရွေးချယ်ခြင်းပုံစံ (Form PC 4)

လမ်းညွှန်ချက်၊ စီမံကိန်းလုပ်ငန်းခွဲရွေးချယ်မှုအစည်းအဝေးပြီးနောက်တွင် ကျေးရွာအုပ်စု CF/TF တို့၏ အကူအညီရယူ၍ ကျေးရွာစီဆောက်ကော်မတီမှ လက်မှတ်ရေးထိုးပြီး အဆိုပါပုံစံအား ပြည့်စုံအောင်ဖြည့်သွင်းရမည်။ ဤပုံစံအား ပြည့်စုံစွာဖြည့်သွင်းပြီးပါက ကျေးရွာအုပ်စုမှ ပြီးတိုးတက်ရေးစီမံချက်တွင် TPIC သို့ ပေးပို့ရန်အတွက် နောက်ဆက်တွဲအဖြစ် တာရီရမည်။ CF မှ ကျေးရွာတစ်ရွာချင်းစီ၏ စီမံကိန်းလုပ်ငန်းခွဲဆိုင်ရာ အချက်အလက်များကို MIS သို့ ထည့်သွင်းရမည်။ (ယခုနစ်စီမံကိန်းလုပ်ငန်းခွဲ မလုပ်ကိုင်သော ကျေးရွာများ မပါဝင်ပါ။)

ကျေးရွာစည်းရုံးရေးမှူး/ဝန်ထမ်းအမည် **ဒေါ်သော်သော်ဦး၊ ဒေါ်ဖြူဖြူစင်**

နေ့စွဲ စက်ဝန်းအားအမှတ်ခြစ်ပေးပါ (✓) ဝက်ဝန်း (၁) ဝက်ဝန်း (၂) ဝက်ဝန်း (၃) ဝက်ဝန်း (၄)

ပြည်နယ်/တိုင်း **မန္တလေး** | မြို့နယ် **ပေကြည်** | ကျေးရွာအုပ်စု **သပြေပင်**

ကျေးရွာအမည်	ဆောင်ရွက်မည့် လုပ်ငန်းများ	အတိုင်းအတာ	ခန့်မှန်း တိုက်ရိုက် အကျိုးစီးပွားနှင့် ရိသများ	အဆိုပြုတင်ပြသူ	ခန့်မှန်းကျန်ကျစရိတ်			
					စီမံကိန်းမှ ထည့်ဝင်မှု	ကျေးရွာမှ ထည့်ဝင်မှု	အခြားထည့်ဝင်မှု (ဖော်ပြပါ) အမည်/အဖွဲ့	စုစုပေါင်း
ရေလည်ကျွေ	စွာတွင်း ကျောက်ကျွေ ဖြေလမ်း	၂၁၀၀' x ၁၈၀' - ၉"	၁၁၂၅	<input type="checkbox"/> ကျား <input type="checkbox"/> မ <input type="checkbox"/> ကျား+မ	၈၃၄၄၅၀			၈၃၄၄၅၀
				<input type="checkbox"/> ကျား <input type="checkbox"/> မ <input type="checkbox"/> ကျား+မ				
				<input type="checkbox"/> ကျား <input type="checkbox"/> မ <input type="checkbox"/> ကျား+မ				
				<input type="checkbox"/> ကျား <input type="checkbox"/> မ <input type="checkbox"/> ကျား+မ				

ရာထူး ကျေးရွာအုပ်စု စီဆောက်ကော်မတီ ဥက္ကဋ္ဌ **အမည်** **ဒေါ်အောင်စွေ** **လက်မှတ်** **ရက်စွဲ**



၁၂။ အစည်းအဝေးမှတ်တမ်းများ



၂၀၀၀
ကျေးရွာအစည်းအဝေးမှတ်တမ်း

အစည်းအဝေးပြန်ပို့သည့်နေ့ရက် : ၀၅/၀၅/၂၀၀၀
 ကျေးရွာ : ၀၅/၀၅/၂၀၀၀
 ကျေးရွာအုပ်စု : ၀၅/၀၅/၂၀၀၀
 အချိန် : ၀၅/၀၅/၂၀၀၀
 အစည်းအဝေးအမည် : ၀၅/၀၅/၂၀၀၀
 တက်ရောက်သူဦးရေ ကျား (၀၅) မ (၀၅) ပုဂ္ဂလိက (၀၅)

အစည်းအဝေးတွင်ဆွေးနွေးသည့်အကြောင်းအရာ

- ၁။ အကျဉ်းချုပ်အကျဉ်းချုပ် / အကျဉ်းချုပ်အကျဉ်းချုပ် များ ကျင့်ကြံခြင်း
- ၂။ ရှင်းပြခြင်း
- ၃။ အကျဉ်းချုပ်အကျဉ်းချုပ် ပြန်လည်အကျဉ်းချုပ် ဆွေးနွေးခြင်း
- ၄။ အကျဉ်းချုပ်အကျဉ်းချုပ် ပြန်လည်အကျဉ်းချုပ် ဆွေးနွေးခြင်း
- ၅။ အကျဉ်းချုပ်အကျဉ်းချုပ် များ ကျင့်ကြံခြင်း
- ၆။ အကျဉ်းချုပ်အကျဉ်းချုပ် ဆွေးနွေးခြင်း
- ၇။ အကျဉ်းချုပ်အကျဉ်းချုပ် ဆွေးနွေးခြင်း
- ၈။
- ၉။
- ၁၀။



ဆွေးနွေးချက်များ (ပြောသူနှင့်အကြောင်းအရာကိုတွဲမှတ်တမ်းတင်ရန်)

၁ လူထုမဟိုဖြူ စိမ်းကိန်းသည်ကခြေခံ နဆောက်ကဦး များကို တို့ချိ
ဆောက်လုပ်ပေးပေးလျှင်၊ စိမ်းကိန်းတွင် ကကျွမ်းဝင်ဆောင်ရွက်ပေးပြီး
ကကျွမ်းဝင်ဆောင်ရွက်ပေးခြင်းများ၊ နှစ်စဉ် ကကျွမ်းဝင်ဆောင်ရွက်ပေးခြင်း များ၊
လဲ၍သည်ကို ရှင်းလင်း ပြောကြားသည်။ ဥပမာ - စိမ်းကိန်း၊ မှုဆည်
မြောင်း၊ များဖြူဖြူဖြူရေသည် သို့သော် ဧက (၆၀) နထက်သောက်
သုံးရအောင် ဆည်မြောင်းများကိုလုပ် ခွင့်မရှိ ကကျွမ်းဝင်ကြောင်း
ကိုရှင်းပြပေးသည်။ ထို့နောက် လုပ်ငန်းခွဲများ ဖြန့်လျှင် ကတည်
မြေရရှိအောင် နှော့ခံ့သည်။ ထိုကိစ္စ အောင်မြင်စေရန်နှင့် လမ်းလုပ်
ငန်းကို ကလေးကလေး ဖြစ်ကြေညာသည်။ ထိုကိစ္စ အောင်မြင်စေရန်နှင့်
လမ်းဖြူဖြူ ခြင်းလုပ်ငန်းနှစ်ခုကို ဝဲပေး၍ရွေးချယ်ခံ့သည်။
အောင်မြင်စေရန်ဖြူဖြူ (၅၀) မဲ ၁ မှုတွင်းလမ်းဖြူဖြူ
(၇၅) မဲ ရရှိ၍ မှုတွင်းလမ်းဖြူဖြူလုပ်ငန်းလုပ်ငန်းကို နှုတ်ယ
နှစ်ဆက်တိုက် လုပ်ဆောင်ရန် ဖြစ်သည်။ တတိယနှစ်ဆက်တိုက်တွင်
အောင်မြင်စေရန်ဖြူဖြူသဘောတူခံ့ကြသည်။ ထို့နောက်
အောင်မြင်စေရန်ဖြူဖြူရွေးချယ်ရန် အောင်မြင်စေရန် ဖြစ်သည်။ ယခုနှစ်



ကော်မတီဝင်များသည် ဖြစ်လျှင် လုပ်ဆောင်ရန် ကဆင်မပြေသူများ ရှိ၍
 နှိုက်ထွက်သွားသော ကော်မတီဝင်များ ရှိကြသည်။ ထိုနားထွက်သွားသော ကော်မ
 တီဝင်များ နေရာတွင် ကစားထိုးချွန်များ ခဲ့သည်။ ကော်မတီဝင် (ကျား) ၈ ဦး
 (မ) ၈ ဦး၊ ခွေးချယ် ကတည်းဖြတ်ခဲ့ကြသည်။ ထို့နောက် ကော်မတီဝင်များ
 လိုက်နာရမည် ကချန်များ နှင့် ဓနောဝိဇ္ဇာရမည် ကချန်များကို ခွင့်ပြုပေး
 သည်။ ထိုကချန်များကို လိုက်နာနိုင်လျှင် ဆောင်ရွက်ကြောင်း လက်မှတ်ရေးထိုး
 ရမည်ကို ခွင့်လင့် ပြောကြားသည်။ ထို့နောက် ကော်မတီဝင် ကာလို့
 ဆောင်ရွက်၍ လက်မှတ်ရေးထိုးခဲ့ကြသည်။



ဆုံးဖြတ်ချက်များ

၀။ ရေပေးစနစ် (တောင်) ကျေးရွာ၏ ဖွံ့ဖြိုးတိုးတက်ရေးအတွက် မြေပုံ
ယူဆောင်ခြင်း၊ ဆက်လက် အကူအညီ ပေးအပ်ရန်။

၂။ ဒီဂရီပညာရပ် ဆက်လက် အကူအညီ ပေးအပ်ခြင်း၊ အကူအညီ ပေးအပ်ခြင်း
တစ်ပညာရပ် ဆက်လက် အကူအညီ ပေးအပ်ခြင်း သတ်မှတ်ပေးရန်။

၃။ အကူအညီ ပေးအပ်ခြင်း အကူအညီ ပေးအပ်ခြင်း အကူအညီ ပေးအပ်ခြင်း
ပေးအပ်ခြင်း အကူအညီ ပေးအပ်ခြင်း အကူအညီ ပေးအပ်ခြင်း

၄။

၅။

မှတ်တမ်းတင်သူ Sandy
အမည် ဒေါ်ခန္ဓာကြွေး
ရာထူး နေ့စဉ် ဝန်ထမ်း ရုံးအဖွဲ့ ဗဟို
ရက်စွဲ ၉ . ၃ . ၂၀၁၇

အတည်ပြုသူ Nobu
အမည် ဦးတင်စွေ
ရာထူး ဒီ.ထောက် ဝန်ထမ်း
ရက်စွဲ ၉ . ၃ . ၂၀၁၇



၁၃။ ကဏ္ဍအလိုက် အခက်အခဲမှတ်တမ်း

ဒုဉ်စု သစ်မြေပိုင် ကျေးရွာ(ကျေးရွာအုပ်စု) (တ)

နောက်ဆက်တွဲ(၄) ခြားနားသောအပိုင်းများအတွက် ဦးစားပေးဖွံ့ဖြိုးရေးလုပ်ငန်းစဉ် အနှစ်ချုပ်

မူရင်းသည်အား VPSIC တွင်ထားရှိရပါမည်၊ အခြားဌာနများနှင့် ညှိနှိုင်းရန်အတွက် မိတ္ထီတား၊ TPIC သို့မဟုတ်ရပါမည်၊ MIS data အနေဖြင့် သွင်းရန် မလိုအပ်ပါ။

အဆင့်	လုပ်ငန်း	မည်သူဦးစားပေးလိမ့်	ကျေးရွာမှတာဝန်ခံသူ (သို့) အုပ်စု	ပြင်ပမှမည်သူ ထောက်ပံ့ မလိမ့်
ဦးစားပေးထားသော အစီအစဉ်	၀ Slab Culvert ကျေးရွာအုပ်စု	ဦးစ ကျေးရွာ	ကျေးရွာအုပ်စု	လူထုထောက်ပံ့မှု
	၁ စာသင်ကျောင်း မြို့ပြအခြေခံ	ဦးစ ကျေးရွာ	ကျေးရွာအုပ်စု	လူထုထောက်ပံ့မှု
	၂ ကျေးရွာတွင်းလမ်း မြို့ပြအခြေခံ	ဦးစ ကျေးရွာ	ကျေးရွာအုပ်စု	လူထုထောက်ပံ့မှု
	၃ ကျေးရွာအုပ်စု အုပ်စုအဖွဲ့အစည်း	ဦးစ ကျေးရွာ	ကျေးရွာအုပ်စု	လူထုထောက်ပံ့မှု
	၄	ကျေးရွာအုပ်စု	ကျေးရွာအုပ်စု	
အခြားအစီအစဉ်	၀ စက်ပြင်လုပ်ငန်း	ဦးစ ကျေးရွာ	ကျေးရွာအုပ်စု	အထောက်အပံ့
	၁	ကျေးရွာအုပ်စု		
	၂	ကျေးရွာအုပ်စု		
	၃	ကျေးရွာအုပ်စု		
	၄	ကျေးရွာအုပ်စု		
အခြားအစီအစဉ်	၀	ကျေးရွာအုပ်စု		
	၁	ကျေးရွာအုပ်စု		
	၂	ကျေးရွာအုပ်စု		
	၃	ကျေးရွာအုပ်စု		
	၄	ကျေးရွာအုပ်စု		
အခြားအစီအစဉ်	၀	ကျေးရွာအုပ်စု		
	၁	ကျေးရွာအုပ်စု		
	၂	ကျေးရွာအုပ်စု		
	၃	ကျေးရွာအုပ်စု		