

ပြည်ထောင်စုသမ္မတ မြန်မာနိုင်ငံတော် အစိုးရ
စိုက်ပျိုးရေး၊ မွေးမြူရေးနှင့် ဆည်မြောင်းဝန်ကြီးဌာန
ကျေးလက်ဒေသဖွံ့ဖြိုးတိုးတက်ရေးဦးစီးဌာန
ပျော်ဘွယ်မြို့နယ်



လူထုဗဟိုပြုစီမံကိန်း
National Community Driven Development Project
(NCDDP)



ကျေးရွာဖွံ့ဖြိုးရေးအစီအစဉ်
Village Development Plan (VDP)
ရေလည်ကွေ့(တ)ကျေးရွာ၊ သပြေပင်ကျေးရွာအုပ်စု



မာတိကာ

- ၁။ မြို့နယ်မြေပုံ
- ၂။ ကျေးရွာမြေပုံ(တည်နေရာ)
- ၃။ အုပ်စုတွင်ပါဝင်သောကျေးရွာများစာရင်း
- ၄။ ကျေးရွာအခြေခံအချက်အလက်များ (ကျေးရွာသမိုင်းကြောင်း)
- ၅။ လူထုပူးပေါင်းပါဝင်သော လူမှုဆန်းစစ်ခြင်းနှင့် အကဲဖြတ်ခြင်းလုပ်ငန်းစဉ်(PSA/PRA)အကျဉ်းချုပ်ဇယား
- ၆။ ကျေးရွာဖွံ့ဖြိုးရေးအစီအစဉ်အတွက်အသုံးပြုခဲ့သော PRA tools များနှင့်တစ်ခုချင်းစီအတွက် သုံးသပ် ချက်များ
- ၇။ ကော်မတီဝင်များရွေးချယ်ခြင်းနှင့်ကျေးရွာဖွံ့ဖြိုးရေးအစီအစဉ်ဆောင်ရွက်မှုမှတ်တမ်းခါတ်ပုံများ
- ၈။ ကျေးရွာအချက်အလက် (ပုံစံ-၁)
- ၉။ စီမံကိန်းစက်ဝန်းအချိန်ဇယား (ပုံစံ-၂)
- ၁၀။ ကျေးရွာဖွံ့ဖြိုးရေးဦးစားပေးအစီအစဉ် (ပုံစံ-၃)
- ၁၁။ ကျေးရွာအုပ်စုစီမံကိန်းလုပ်ငန်းခွဲရွေးချယ်ခြင်း (ပုံစံ-၄)
- ၁၂။ အစည်းအဝေးမှတ်တမ်းများ
- ၁၃။ ကဏ္ဍအလိုက်ဦးစားပေးဖွံ့ဖြိုးရေးလုပ်ငန်းစဉ်များ



၁။ ဖျော်ဘွယ်မြို့နယ် မြေပုံ

ဖျော်ဘွယ်မြို့နယ်အခြေပြမြေပုံ

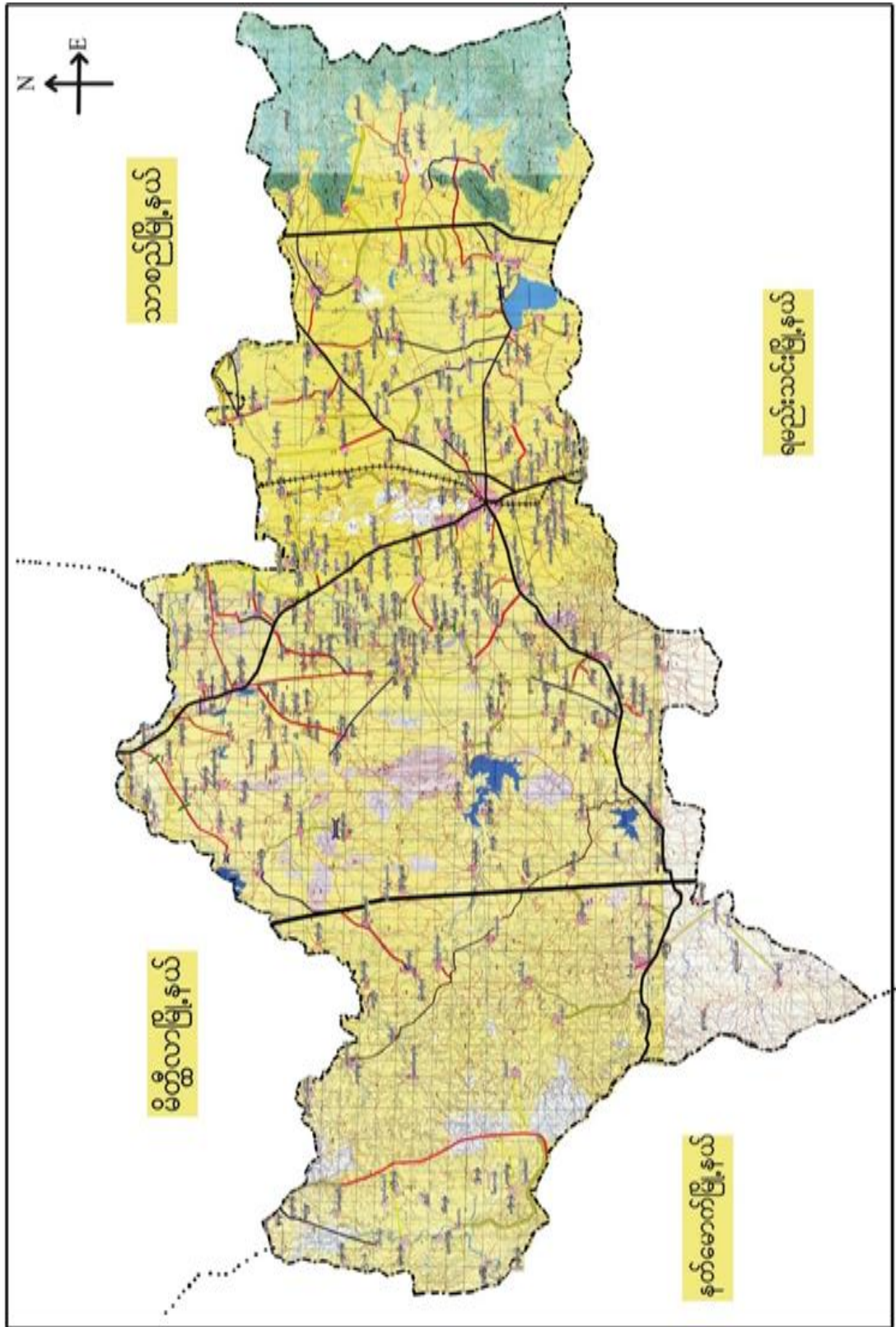

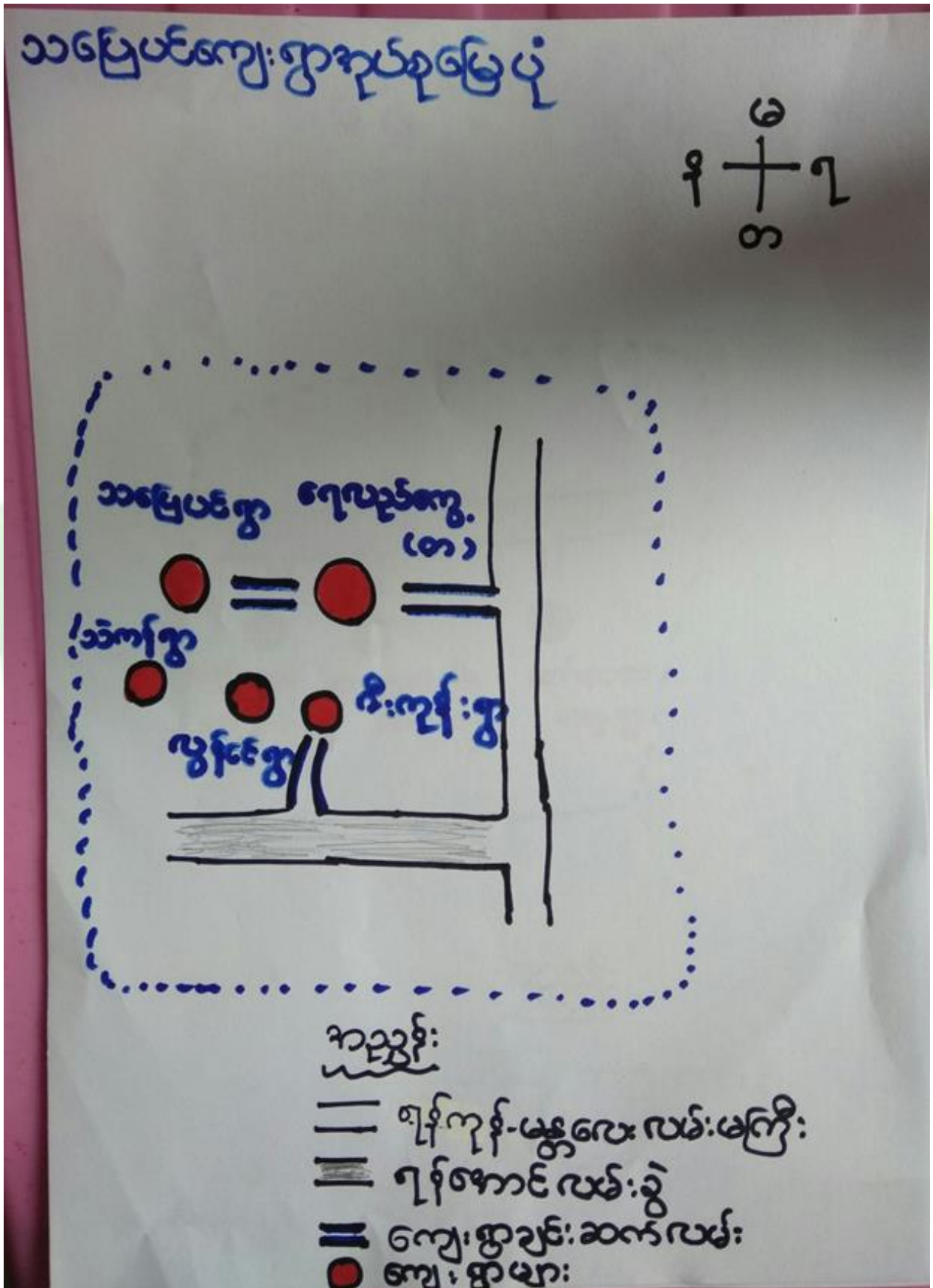



၃။ ကျေးရွာအုပ်စုတွင်ပါဝင်သော ကျေးရွာများ
 သပြေပင် ၂။ ဇီးကုန်း ၃။ သဲကန် ၄။ လွန်ဝင် ၅။ ရေလည်ကွေ့ (တ)
 ၄။ ကျေးရွာ၏အခြေခံအချက်အလက်များ
 ကျေးရွာသမိုင်းအကျဉ်း

သပြေပင်ဒုတိယ၊ ဧရာလည်ကွေ့ (တ)
 ကျေးရွာသမိုင်းအကျဉ်း

မြို့ရွာကလေးတိုင်းဒေသကြီး၊ ပျော်သွယ်မြို့နယ်
 ဧရာလည်ကွေ့ကျေးရွာကလေးသည် ဧရာမြို့နယ်အတွင်း
 မြောက်လက်ထက်ကတည်းက တည်ရှိခဲ့ပြီး ကျေးရွာပေး ဖြစ်
 ပါသည်။ ၎င်းကျေးရွာကလေးမှာ အင်းကြီးရှိပါသည်။ ၎င်း
 အင်းကြီးကို အခြေပြု၍ အခြားနယ်မှ တွေ့ရှိရသည့် မြားတောင်
 ရှိလာပြီး ငွေ ၁ ဦး ခန့် ဟုတ်တော်တော် မြားထိုးပြီး လုပ်ကိုင်
 နေထိုင်ရင်း ဂုဏ်ထူးဆောင်များ ဟု အမည်တွင်ခဲ့ပါသည်။ နောက်ပိုင်း
 တွင် လူဦးရေ အိမ်ထောင်စု မြားထိုး ချဲ့လာပြီး ၎င်းနေရာ
 ကလေးကို ဧရာလည်ကွေ့ ဝန်းကျင်ရှိပါသည်။ အထွက် ၎င်းနေ
 ထိုင်ကြသူ မြားထိုးပင်ကြီးဖြင့် “ဧရာလည်ကွေ့” ဟု
 ခေါ်ဝေါ်သုံးစွဲရင်း “ဧရာလည်ကွေ့” ဟု အမည်တွင်ခဲ့
 ပါသည်။ ဧရာလည်ကွေ့ (တ) ဟု အမည် လူဦးရေ (၁၁၅၅)
 ဖြစ်ပါသည်။ ဧရာလည်ကွေ့ (တ) ဟု အမည် အိမ်ထောင်စု
 (၂၅၉) ဖြစ်ပါသည်။ ကျေးရွာကလေး အဓိကရပ်ကွက်သော
 အရှေ့ဘက်ရှိ ပျော်သွယ်မြို့နယ် မြို့နယ်ကြီးကိုသာ အဓိကထား
 လုပ်ကိုင်ကြပါသည်။



- ထိခိုက်လွယ်သောအုပ်စုများလူဦးရေ (သက်ကြီး၊ မြေယာမဲ့၊ မသန်စွမ်းအုပ်စုများ)

သက်ကြီး	မြေယာမဲ့	မသန်စွမ်း
ကျား (၂၅)၊မ (၃၀)	ကျား (-)၊မ (-)	ကျား (-)၊မ (-)

- ကျေးရွာတွင်းရရှိနိုင်သော ဝန်ဆောင်မှုများ (ကျန်းမာရေးဆေးခန်း၊ စာသင်ကျောင်း)

ဆေးရုံ/ဆေးခန်း	စာသင်ကျောင်း	စာကြည့်တိုက်	မူကြိုကျောင်း	ဈေး
မရှိ	ရှိ	မရှိ	မရှိ	မရှိ

- ရွာသူရွာသားများ၏ အဓိကစီးပွားရေးလုပ်ငန်း (စိုက်ပျိုးမွေးမြူရေး၊ အခြားသီးနှံများ)

မွေးမြူရေး		စိုက်ပျိုးရေး		အခြား
နွား၊ဆိတ်	ကြက်	စပါး၊မြေပဲ	နှမ်း၊နေကြာ	

- အဓိကရရှိနိုင်သောအရင်းအမြစ်များ

ကျောက်	သဲ	ကျောက်ဆွေး	ဂျင်းမြေ	အခြား
မရှိ	ရှိ	မရှိ	မရှိ	

- ကျေးရွာနှင့်သက်ဆိုင်သောအခြားအရင်းအမြစ်များ

သောက်သုံးရေရရှိနိုင်မှု	မြေလွတ် မြေရိုင်း	ဆည်ရေသောက်ဖို့ရိယာ	အခြား
ရှိ	မရှိ	မရှိ	



၅။ လူထုပူးပေါင်းပါဝင်သော လူမှုဆန်းစစ်ခြင်းနှင့် အကဲဖြတ်ခြင်းလုပ်ငန်းစဉ် (PSA/ PRA) အကျဉ်းချုပ်ဇယား

စဉ်	ကရိယာများ (PRA Tools)	ရက် စွဲ	ဦးတည်အုပ်စုနှင့် ရည်ရွယ်ချက်များ	တက်ရောက်သူ			အဓိကဆွေးနွေးချက်များ
				ကျား	မ	ပေါင်း	
၁	ကျေးရွာလူမှုရေး၊ အရင်းအမြစ်ပြမြေပုံ (Social Map/ Resource Map)	၆.၃.၂၀၁၇	ရပ်မိရပ်ဖ၊ ကော်မတီဝင်များ၊ ကျေးရွာလူထုများ မြေပုံအားအသုံးပြု၍ ၎င်းတို့၏ အဓိကပြဿနာများ၊ အရင်းအမြစ်များနှင့် အခြေခံအဆောက် အအုံများ၊	၉၈	၈၇	၁၈၅	ကျေးရွာလူထု၏ ထင်ရှားသောမြေနေရာ၊အခြေခံ အဆောက်အအုံများ၊တိုင်းရင်းသ ားနှင့် ဘာသာရေး အဖွဲ့အစည်းများ၊မသန်စွမ်းသူရှိ သည့်အိမ်ထောင်စုများ၊အမျိုးသ မီးဦးဆောင်သည့်အိမ်ထောင်စုမ ျား၊လူမှုရေးဆိုင်ရာအချက်အလ က်များ။ ပြဿနာများနှင့် ဖြစ်နိုင်ခြေရှိသောအဆောက်အ အုံဦးသစ်များ
၂	ဥစ္စာနေကြွယ်ဝမှုအ ဆင့်သတ်မှတ်ခြင်း (Wealth Ranking)	၆.၃.၂၀၁၇	ကျေးရွာအတွင်းစီးပွ ားရေးအခြေအနေက ွဲခြားသောအုပ်စုများ ကိုစိစစ်ရန် ချမ်းသာ၊ အလယ်အလတ်၊နွမ်း ပါး၊ အလွန်နွမ်းပါးအုပ်စ များ	၂၀	၃၀	၅၀	ကျေးရွာအတွင်းရှိအိမ်ထောင်စုမ ျားအားလူမှုစီးပွားအခြေအနေအ လိုက် အုပ်စုများသတ်မှတ်ပေးခြင်း
၃	ကျေးမရေးရာကဏ္ဍ # ၁ ပိုင်ဆိုင်မှုနှင့်ခွဲခြမ်းစိ တ်ဖြာမှု	၆.၃.၂၀၁၇	အမျိုးသားနှင့်အမျိုး သမီးများ(အရင်းအ မြစ်ပိုင်ဆိုင်အသုံးချ မှု)	၁၅	၃၀	၄၅	အမျိုးသားနှင့်အမျိုးသမီးများ(အ ရင်းအမြစ်ပိုင်ဆိုင်အသုံးချမှု၊ ထိန်းချုပ်မှုအားခွဲခြမ်းစိတ်ဖြာခြင် း)။
၄	ရာသီခွင်ပြပြက္ခဒိန် (Seasonal Calendar)	၆.၃.၂၀၁၇	ကော်မတီဝင်၊ အမျိုးသမီး၊ အမျိုးသားများ	၉၈	၈၇	၁၈၅	ကျေးရွာတွင် တစ်နှစ်ပတ်လုံးကွဲပြားခြားနားစ သာအချိန်အလိုက် ဖြစ်ပျက်ဆောင်ရွက်ခဲ့သည့်ရာ သီဥတု၊ စိုက်ပျိုးသီးနှံများ၊ လယ်ယာလုပ်ငန်းများ၊ နေ့စားလုပ်ငန်းများ၊ မွေးမြူရေးလုပ်ငန်းများ၊ ဝမ်းစာဖူလုံမှု နှင့် ပွဲတော်များ



၅	ကျားမရေးရာ# ၂ ပင့်ကူအိမ် ကွန်ယက် (Spider Web)	၆.၃.၂၀၁၇	အမျိုးသားများ နှင့် အမျိုးသမီးများ	၉၈	၈၇	၁၈၅	ကျေးရွာအတွင်းရှိအမျိုးသမီးများ ၏ အခြေအနေကိုသိရှိစေရန်တန်း တူအခွင့်အရေးရရှိမှု နှင့် မရရှိသည့် အကြောင်းအရင်း၊ ပညာရေးအတွက်ဆုံးဖြတ်ချက်ချ ခြင်း၊ အိမ်မှုကိစ္စဆောင်ရွက်မှု
၆	အဖွဲ့အစည်းချိတ် ဆက်ပုံ- ပင်းပုံစံ(Venn Diagram)	၆.၃.၂၀၁၇	ကျေးရွာအုပ် ချုပ်ရေးအဖွဲ့၊ ကျေးရွာစီ/ ထောက်အဖွဲ့	၅၀	၅၀	၁၀၀	ကျေးရွာတွင်းရှိအဓိကအုပ်စုများ၊ အဖွဲ့အစည်းများတည်ရှိနေမှုကိုသိ ရှိရန်၊ ၎င်းအဖွဲ့ အစည်းများအုပ်စုများ ဆက်စပ်နေမှုပူးပေါင်းဆောင်ရွ က်မှုအားသိရှိနိုင်ရန်၊
၇	ကျေးရွာ၏မျက်မှန်း ချက်(၄)နှစ်စာကျေး ရွာဖွံ့ဖြိုးရေးအစီအ စဉ်	၆.၃.၂၀၁၇	အမျိုးသားအုပ်စု၊အ မျိုးသမီးအုပ်စု၊လူင ယ်အုပ်စု၊ ရပ်မိရပ်ဖအုပ်စု	၉၈	၈၇	၁၈၅	ကျေးရွာသားများ၏ မဲပေးရွေးချယ်ထားသည့် ဖွံ့ဖြိုးတိုးတက်ရေးလုပ်ငန်းစဉ်များ အားဦးစားပေးအလိုက်သတ်မှ တ်ချက်



ကျေးရွာသယံဇာတပြမြေပုံ

လူမှုရေးအခြေပြုနှင့်သယံဇာတအရင်းအမြစ်ပြုခြင်း

ကျေးရွာ - ရေလှည့်ကျွန်း (တောင်)

ကျေးရွာအုပ်စု - သပြေယံ

မြို့နယ် - ပျော်ဘွယ်
ရက်စွဲ - .၃.၂၀၁၇

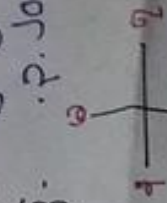

- △ မြေပုံ အညွှန်း
- △ ပသနိဇွန်၊ ဒြသည့် နိယံ
- △ အမျိုးသမီး၊ ဦးဆောင်သည့် နိယံ
- △ စာသင်ကျောင်း
- △ အိုး၊ မြို့၊ ကျောင်း
- △ မလီ
- △ အစားအသောက် ကျောင်း
- △ အိမ်
- △ အုတ်ရုံ
- △ အုတ်ရုံ
- △ ကတား၊ လက်ကိုင်

ရေကူး - စာသင်ကျောင်း၊ စာသင်
အချိန် - ၂:၀၀ နာရီ

ဦးဆောင်ကျွန်းသူ - ဦးစောအောင်
ပိတ်ဆောင်ကျွန်းသူ - အမျိုးသား (၂၆၀)၊ အမျိုးသမီး (၁၇)
ပတ်တစ်တစ်သူ - ဒေါ်စောအောင်



ကျေးရွာမြေပုံသုံးသပ်ချက်။

လူ များ အခြေပြင် သယ်ယာပို့ဆောင်ရေး အဖြစ် ပြမြေပုံ

ကျေးရွာ - ရေလှန်ကွေ့ (တောင်)
ကျေးရွာအုပ်စု - သပြေပင်

မြို့နယ် - ပျော်တွယ်
ရက်စွဲ - ၉ . ၃ . ၂၀၁၇

ဆွေးနွေးခြင်း နှင့် ဆုံးစိတ်ခြင်း

- ကျေးရွာတွင် အနည်း ယဉ်သာ ချိတ်ပျိုးရေး လုပ် ကိုဇီဖြာ၍ အများစုမှာ ကျပ်ပိုး လုပ်သားများ ဖြစ်ပါသည်။
- ဗုဒ္ဓဘာသာ နှင့် အစ္စလာမ်ဘာသာ ကိုး ကွယ်ကြပါသည်။
- မြို့ရပ်သို့တွင်သွား ယာရု ဆက်ခဲ ပါသည်။
- ▲ ဖိစီးပန်း ဆက်သွယ်ရေး ကောင်း မြှင့်ရန်၊
- ▲ ရွာပတ်ခြောင်းတူးဖော်ရန် ။
- ▲ ထိခွေတိုးလုပ်ငန်းများ ရရှိရန် ။



ကျေးဇူးအရင်းအမြစ် ပိုင်ဆိုင်မှုသုံးသပ်ခြင်း။

ပိုင်ဆိုင်မှု သုံးသပ်ခြင်း

ကျေးဇူး - ရေလှည့်ကျွေး (တောထဲ)	ကျေးဇူးအုပ်စု - သမဂ္ဂ ယင်	အရင်းအမြစ်သုံးစွဲမှု ပုံစံဖြင့် ဝေဖန်	အရင်းအမြစ်ထိန်းချုပ်မှုပုံစံဖြင့် ဝေဖန်
အမျိုးသား	အမျိုးသမီး	အမျိုးသား + အမျိုးသမီး	အမျိုးသား + အမျိုးသမီး
လယ်ထွက်စက်	ထင်း	စပါး	စပါး
သုံးဘီး	အပင်ချုပ်စက်	စွား	ထင်း
ကား		လယ်ကွက်	လယ်ကွက်
		ရေတွင်း/ရေကန်	ရေတွင်း/ရေကန်
		ဆိုင်ကယ်	ဆိုင်ကယ်



ပိုင်ဆိုင်မှုသုံးသပ်ခြင်း။

ပိုင်ဆိုင်မှုသုံးသပ်ခြင်း

ကျေးရွာ - ရေလည်ကျွန်း (တောင်)
ကျေးရွာအုပ်စု - သပြေပင်

မြို့နယ် - ပျော်ဘွယ်
ရက်စွဲ - ၆ . ၃ . ၂၀၁၇

ဆွေးနွေးခြင်း နှင့် ဆုံးစစ်ခြင်း

- အမျိုးသားများထိန်းချုပ် - လယ်ထွန်စက်၊ ဆိုင်ကယ်၊ ကား၊ သုံးဘီးတို့ကို ထိန်းချုပ်ပါသည်။
- အပ်ချုပ်စက် တို့ကို သာလျှင် အမျိုးသမီးများထိန်းချုပ်ပါသည်။
- စပါး၊ ထင်း၊ နွား၊ လယ်ကွက်၊ ရေတွင်း/ရေကန် တို့ကို အမျိုးသားများ နှင့် အမျိုးသမီးများ ထိန်းချုပ်ပါသည်။
- အမျိုးသမီးများအား ဆုံးဖြတ်ချက်ချခြင်း၊ အကောင်အထည်ဖော်ဆောင်ရွက်ခြင်းတို့တွင် အမျိုးသားများနှင့် တန်းတူ ဆွေးနွေးခြင်းဖြင့် ပစ္စည်းများအား တန်းတူ ပိုင်ဆိုင်နိုင်ပါသည်။



၅။ ကျေးရွာ၏လူမှုစီးပွားအဆင့်သတ်မှတ်ခြင်း။ (Wealth Ranking)

ကျေးရွာ - ရေလှည့်ကွေ့ (တောင်)	<u>ဥစ္စာဝေမျှဖြတ်ဝေမှုအဆင့်သတ်မှတ်ခြင်း</u>		မြို့နယ် - ဖျော်ဘွယ် ရက်စွဲ - .၃.၂၀၁၇
ကျေးရွာအုပ်စု - သာဓြေပင်	သတ်မှတ်ချက် / ညွှန်းလိဒ်များ	အိမ်ထောင်စု အရေအတွက်	ရာခိုင်နှုန်း
အမျိုးအစား	တိုက်၊ လယ်ယာ (၅)ဧက အထက်၊ နွား (၅)ကောင်အထက် ကလေးများအထက်တန်းကျောင်းထိထားနိုင်	၁၀	၃.၂
ချမ်းသာ	အိမ်အဆင့်မြင့်၊ ထုတ်ကုန်၊ လယ်ယာ (၂)ဧက၊ နွား (၂)ကောင် ကလေးများအထက်တန်းကျောင်းထိထားနိုင်	၅၀	၁၈.၂
အလယ်အလတ်	အိမ်အဆင့်နိမ့်၊ ထုတ်ကုန်၊ လယ်ယာ (၂)ဧက၊ နွား (၂)ကောင် ကလေးများအထက်တန်းကျောင်းထိထားနိုင်	၁၀၀	၃၆.၂
နွမ်းပါး	အိမ်အဆင့်အောက်၊ ထုတ်ကုန်၊ လယ်ယာ (၂)ဧက၊ နွား (၂)ကောင် ကလေးများအထက်တန်းကျောင်းထိထားနိုင်	၁၀၉	၄၃.၂
စုစုပေါင်း		၂၇၉	၁၀၀%



ဥစ္စာနေကြွယ်ဝမှုသုံးသပ်ချက်။

ဥစ္စာနေကြွယ်ဝမှုအဆင့်သတ်မှတ်ခြင်း

ကျေးရွာ-ရေလှည့်ကွေ့ (တောင်)
ကျေးရွာအုပ်စု- သာဇေယဇ်

မြို့နယ်- ပျော်စွယ်
ရက်စွဲ- ၆. ၃. ၂၀၁၇

ဆွေးနွေးခြင်းနှင့် ဆုံးဖြတ်ခြင်း

- ကျေးရွာတွင် အလွန် နွမ်းပါးသော အိမ်ထောင်စု (၁၁၉) ရှိပါသည်။
- ဆင်းရဲနွမ်းပါး သည့်အကြောင်းမှာ မေ့စား၊ လက်လှုပ်လက်စား လုပ်ဆောင်နေရသောကြောင့် ကလေးများ မူလတန်းအထိ သာကျောင်းထား နိုင်ခြင်း။
- အစီအစဉ်ရေ ဆွဲရာတွင် ဆင်းရဲနွမ်းပါးသူများ၏ အားလပ်ချိန် တွင် အစီအစဉ်ရေ ဆွဲပြီး သူတို့တစ်ဦးလောက် လိုအပ်ချက် များကို အလေးထား စဉ်းစားပေးခြင်း။
- လက်ဖောက်လုပ်ခြင်း လုပ်ငန်းများ သည် လုပ်အားခရရှိပြီး ဝင်ငွေ ရလာမည်။



ရာသီခွင်ပြ ပြက္ခဒိန်။

ရာသီခွင်ပြ ပြက္ခဒိန်

မြို့နယ် - ပျော်တူ
ရက်စွဲ - ၆ . ၃ . ၂၀၁၇

ကျေးရွာ - ရေလည်စက္က (တောင်)
ကျေးရွာအုပ်စု - သာဓြေပင်

အကြောင်းအရာ	၂၀	၂၁	၂၂	၂၃	၂၄	၂၅	၂၆	၂၇	၂၈	၂၉	၃၀	၃၁
ရာသီဥတု	☀️	☀️	☀️	☀️	☀️	☀️	☀️	☀️	☀️	☀️	☀️	☀️
မိုးကုပ်ပမာဏ	မိုးမရွာ	မိုးမရွာ	မိုးမရွာ	မိုးမရွာ	မိုးမရွာ	မိုးမရွာ	မိုးမရွာ	မိုးမရွာ	မိုးမရွာ	မိုးမရွာ	မိုးမရွာ	မိုးမရွာ
အပူချိန်	အပူ	အပူ	အပူ	အပူ	အပူ	အပူ	အပူ	အပူ	အပူ	အပူ	အပူ	အပူ
လေအလျင်	လေအလျင်	လေအလျင်	လေအလျင်	လေအလျင်	လေအလျင်	လေအလျင်	လေအလျင်	လေအလျင်	လေအလျင်	လေအလျင်	လေအလျင်	လေအလျင်
ရေအရေအတွက်	ရေအရေအတွက်	ရေအရေအတွက်	ရေအရေအတွက်	ရေအရေအတွက်	ရေအရေအတွက်	ရေအရေအတွက်	ရေအရေအတွက်	ရေအရေအတွက်	ရေအရေအတွက်	ရေအရေအတွက်	ရေအရေအတွက်	ရေအရေအတွက်
အခြားအချက်အလက်	အခြားအချက်အလက်	အခြားအချက်အလက်	အခြားအချက်အလက်	အခြားအချက်အလက်	အခြားအချက်အလက်	အခြားအချက်အလက်	အခြားအချက်အလက်	အခြားအချက်အလက်	အခြားအချက်အလက်	အခြားအချက်အလက်	အခြားအချက်အလက်	အခြားအချက်အလက်

အပူချိန် - ၂၀.၂၅.၅၂.၃၀.၆၅

ရေအရေအတွက် - ၂၀.၂၅.၅၂.၃၀.၆၅

အခြားအချက်အလက် - ၂၀.၂၅.၅၂.၃၀.၆၅



၆။ ရာသီခွင်ပြ ပြက္ခဒိန် သုံးသပ်ချက်

ရာသီခွင်ပြ ကွဒိန်

ကျေးရွာ - ရေလျှပ်ကွေ့ (တောင်)
 ကျေးရွာအနှစ်စု - သမေပစ်

မြို့နယ် - ပျော်ဘွယ်
 ရက်စွဲ - ၆ . ၃ . ၂၀၁၇

ဆွေခွေးခြင် နှင်ဆန်းစစ်ခြင်း

- ကျေးရွာတွင် အများအားဖြင့် စိုက်ပျိုးရေးတွင် ပဲမျိုးစုံ၊
 မြောင်းဖူး၊ နှမ်း၊ ဝါ၊ ဖြူကသွန်နီ စိုက်ပျိုးကြပါသည်။
- ကျွန်ုပ်မာရှေးတွင် ကျောက်၊ ဝက်သက်၊ သွေးတို့၊ အအေးမိ၊
 နှာစေး၊ ရှောင်ဆိုး ဖြစ်ကြသည်။
- တာရှ်ခူး တွင် ဝင်ငွေ မရှိ / ကဆုန်၊ နယုန်၊ ဝါခေါင်၊
 တော်သလင်း၊ တာရှ်ဆောင်မုန်း၊ ဖြာသို့၊ တပို့တွဲ၊ တပေါင်း၊ လ
 များတွင် ဝင်ငွေ မရှိ။
 ဝါဆို၊ ဒီတင်းကျွတ်၊ နတ်တော် လများတွင် ဝင်ငွေ
- အသင့်အတင့် ရှိပါသည်။
- ကဆုန်၊ နယုန်၊ ဝါခေါင်၊ တော်သလင်း၊ ဒီတင်းကျွတ်၊ ဖြာသို့
 လများတွင် ထွက်ငွေများရှိ / တာရှ်ခူး၊ ဝါဆို၊ တာရှ်ဆောင်မုန်း၊
 နတ်တော်၊ တပို့တွဲ လများတွင် ထွက်ငွေ အသင့်အတင့်
 ရှိပါသည်။



ပင်းပုံစံကိုသုံးပြု၍ အဖွဲ့အစည်းများချိတ်ဆက်မှု

ပင်းပုံစံအသုံးပြု၍ အဖွဲ့အစည်းနှင့် ချိတ်ဆက်၍ များအား လေ့လာခြင်း

ကျေးဇူး - ရေလည်ကွေ့ (တောင်)
ကျေးဇူးအုပ်စု - သပြေပင်

ဖို.နယ် - လျော်ဘွယ်
ရက်စွဲ - ၆.၃.၂၀၁၇

ဦးဆောင်ဆွေးနွေးသူ - ဦးကျော်အောင်, ဒေါ်ခင်သန်းဌေး
ဝါထံဆောင်ရွက်သူ - အမျိုးသား (၉၀), အမျိုးသမီး (၈၇)
မှတ်တမ်းတင်သူ - ဒေါ်စန္ဒာထွေး

နေ့စွဲ - စာသင်ကျောင်း
အချိန် - ၃: ၃၀ မိနစ်



ပင် ပုံစံများအသုံးပြု၍ အဖွဲ့ အစည်း နှင့်
ချိတ်ဆက်မှု များအား လေ့လာခြင်း

ကျေးဇူး - ရေလည်ကျေ (တောင်)
ကျေးဇူးအုပ်စု - သပြေပင်

မြို့နယ် - ပျော်ဘွယ်
ရက်စွဲ - ၆ . ၃ . ၂၀၁၇

ကျေးဇူးအဖွဲ့ရှိ အဖွဲ့ အစည်းများ

ကျေးဇူးပြန်ပစ္စည်း အဖွဲ့ အစည်း များ

သာရေး၊ နာရေး အဖွဲ့

ရဲ စခန်း

ပီးလင်းကျေး အဖွဲ့

အထွေအုပ်ချုပ်ရေး ဖွဲ့စည်း

ဓမ္မစင်္ကြံအဖွဲ့

နာရေး ကူညီမှုအသင်း

ဆွမ်းလောင်းအသင်း

ယုသာရေး ဖွဲ့စည်း

ကျေးဇူးစိမ်းစိုက်ရေး အဖွဲ့

မြို့နယ်လှုပ်ရှားရေး

လူထုဖွဲ့စည်းရေး ဖွဲ့စည်း
လ.ဝ.က

သမဂ္ဂဘဏ်

မြို့နယ်အဖွဲ့အစည်း

ကျေးဇူးစိမ်းစိုက်ရေး

မြေစာရင်း ဖွဲ့စည်း



သုံးသပ်ချက်

ဗင်းပုံစံအသုံးပြု၍ အဖွဲ့အစည်းနှင့်
ချိတ်ဆက်မှုများအား လေ့လာခြင်း

ကျေးရွာ - ရေလှော်ကွေ့ (တောင်)

ကျေးရွာအုပ်စု - သပြေပင်

မြို့နယ် - ပျော်ဘွယ်

ရက်စွဲ - ၆ .၃.၂၀၁၇

ဆွေးနွေးခြင်းနှင့် ဆန်းစစ်ခြင်း

- သာရေး၊ နာရေး အဖွဲ့ ၊ ဓမ္မစင်္ကြာအဖွဲ့ ၊ ဆွမ်းလောင်းအသင်း၊ အဖွဲ့တို့သည် ကျေးရွာအတွင်း အဖွဲ့အစည်းများနှင့် ဖွံ့ဖြိုးရေးလုပ်ငန်းများတွင် အစီအစဉ် ဆောင်ရွက်သည်။
- ဒီဘာသာအသင်း အဖွဲ့သည် မြို့နယ်ပညာရေးဗဟိုရုံးနှင့် ချိတ်ဆက်သည်ကိုလည်း တွေ့ရပါသည်။
- ကျေးရွာမှာရှိသည့် မြေယာကိစ္စရပ်များအား မြို့နယ်မြေစာရင်းရုံးနှင့် ချိတ်ဆက်ဆောင်ရွက်သည်ကိုတွေ့ရသည်။
- ကျေးရွာ၏ လင်းရေး အဖွဲ့သည်လည်း မြို့နယ်လျှပ်စစ်ရုံးနှင့် ချိတ်ဆက်သည်ကိုတွေ့ရပါသည်။
- ကျေးရွာရှိ ဖူးမြေ ကိစ္စရပ်များအား မြို့နယ်လ.ဝ.ကရုံးနှင့် ချိတ်ဆက်ဆောင်ရွက်သည်ကိုတွေ့ရှိရပါသည်။



ပင့်ကူအိမ်ကွန်ယက် နှင့် သုံးသပ်ချက်

ပင့်ကူအိမ်သုံး သတ်ခြင်း

ကျေးရွာ - ရေလည်ကွေ့ (တောင်)
ကျေးရွာအုပ်စု - သပြေယင်

မြို့နယ် - ပျော်ဘွယ်
ရက်စွဲ - ၆ . ၃ . ၂၀၁၇

အမျိုးသား

ဦးဆောင်ဆွေးနွေးသူ ဦးအောင်မျိုးကော်
ပါဝင်ဆောင်ရွက်သူ အမျိုးသား (၁၀၀) ~~အမျိုးသမီး (၀)~~
မှတ်တမ်းတင်သူ ဒေါ်ဇွောဆွေး

ဇေရာ - စာသစ်ကျောင်း
အချိန် - ၂ : ၃၀ မိနစ်



ပင်ကိုအိမ်သုံးသပ်ဖြင့်

ကျေးရွာ - ရေလှန်ကျွန်း (တောင်)

ကျေးရွာအုပ်စု - သဒ္ဓြယ်

မြို့နယ် - ပျော်ဘွယ်

ရက်စွဲ - ၆.၃.၂၀၁၇

အမျိုးသမီး



ဒို့တောင်ဆွေ ဇွဲ သူ ဒေါ်ခင်စာ
ပြင်ဆောင်ဖွဲ့စည်းသူ - အမျိုးသမီး (ကျေး)
မှတ်တမ်းတင်သူ - ခေါ်စောဆွေ

ကျေးရွာစာသင်ကျောင်း
အချိန် ၂:၃၀ မိနစ်



ပင်.ကူအိမ်သုံးသတ်ခြင်း

ကျေးရွာ - ရေလှော်ကျွေ (တောင်)

ကျေးရွာအုပ်စု - သပြေပင်

မြို့နယ် - ပျော်တူပင်

ရက်စွဲ - ၉.၃.၂၀၁၇

အမျိုးသား + အမျိုးသမီး

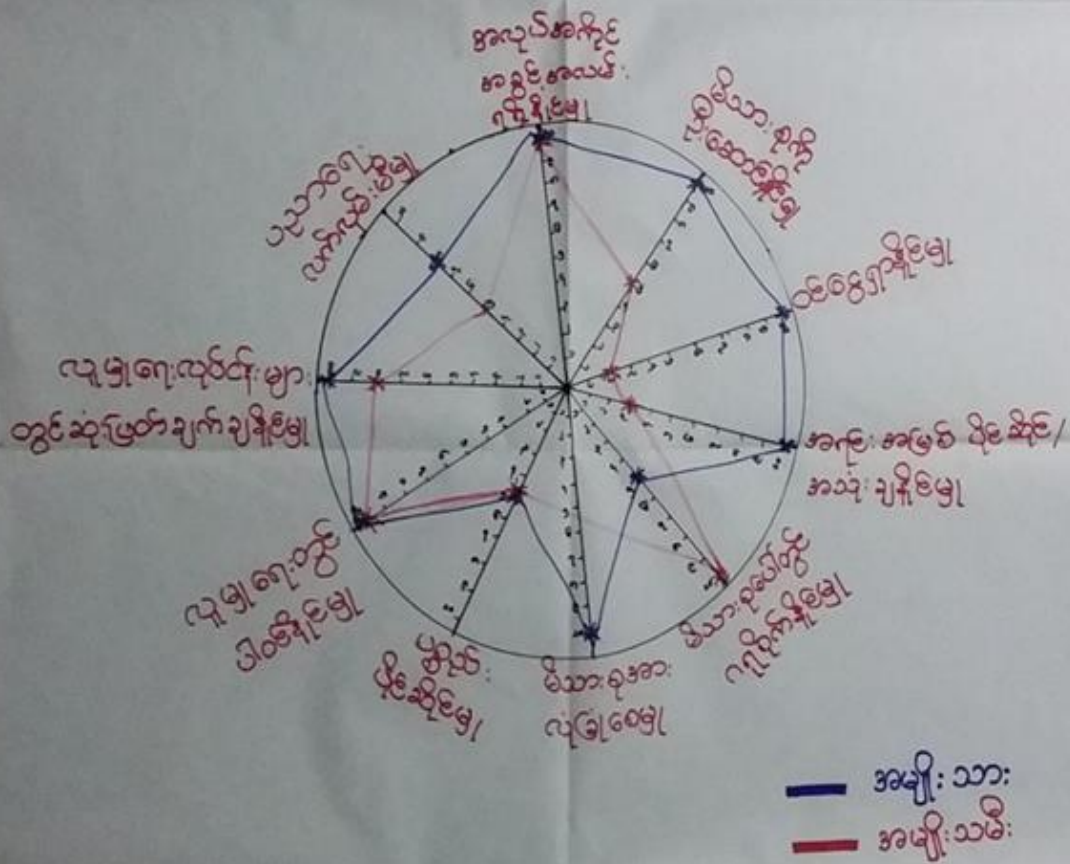

ဦးဆောင်ဆွေးနွေးသူ - ဦးအောင်မိုးမော်၊ ဒေါ်မိမာ

ပါဝင်ဆောင်ရွက်သူ - အမျိုးသား (၉၈)၊ အမျိုးသမီး (၈၇)

မှတ်တမ်းတင်သူ - ဒေါ်စန္ဒာထွေး

နေရာ - စာသင်ကျောင်း

အချိန် - ၂ : ၃၅ မိနစ်



ပင့်ကူအိမ်ကွန်ယက်သုံးသပ်ချက်။

ပင့်ကူအိမ်သုံးသပ်ခြင်း

ကျေးရွာ - ရေလျှပ်ကွေ့ (တောင်)
ကျေးရွာအုပ်စု - သပြေပင်

မြို့နယ် - ပျော်ဘွယ်
ရက်စွဲ - .၃.၂၀၁၇

ဆွေးနွေးခြင်း နှင့် ဆန်းစစ်ခြင်း

- အမျိုးသမီးများ အားနည်းရခြင်းမှာ အိမ်ခြံမြေများ ဆောင်ရွက်နေရခြင်း၊ မိသားစုအပေါ်တွင် အချိုးကပ် စောင့်ရှောက်နေရခြင်း၊ လက်ဖြူပညာအားနည်းနေခြင်း။
- အလုပ်အကိုင်အခွင့်အလမ်း ရရှိနိုင်မှု၊ ပစ္စည်းပိုင်ဆိုင်မှု၊ ယူဒါရေတွင်ပါဝင်နိုင်မှု တို့တွင်သာ ကျား၊ မိန်းမတို့ ဆောင်ရွက်သည်ကို တွေ့ရပါသည်။
- အမျိုးသားများ မိသားစုအပေါ်တွင် ဂရုစိုက်မှုအားနည်းရခြင်းမှာ ဝင်ငွေဦးဆောင်ရှာဖွေနေရသောကြောင့် ဖြစ်သည်။



၇။ ကျေးရွာ၏ မျော်မှန်းချက်(၄)နှစ်စာကျေးရွာဖွံ့ဖြိုးရေးအစီအစဉ်

<u>ကျေးရွာဖွံ့ဖြိုးတိုးတက်ရေးလုပ်ငန်းများ</u>		
ကျေးရွာ-ရေလည်ကြွေ(တောင်)	အမျိုးသား	မြို့နယ် ဖျော်ဖြေရေး ရက်စွဲ- ၆ . ၃ . ၂၀၁၇
ကျေးရွာအုပ်စု သင်္ကြံပင်	မြေသနာအခက်အခဲများ	မျှော်မှန်းချက်(မှောင်စွန်း)
ဖွံ့ဖြိုးတိုးတက်ရေးလုပ်ငန်းများ		
- ကျောင်းသား/သူများ စာသင်ကျောင်းဆောင်ပျက်စီးနေသည့်အတွက် စာသင်ကြားရခက်ခဲခြင်း။	- စာသင်ကျောင်းဆောင်ကောင်းမွန်ရမည်။	- စာသင်ကျောင်းဆောင်မြဲမြံစေရန်။
- လမ်းမကောင်းသည်အတွက် သွားလာရခက်ခဲခြင်း။	- ရွာတွင်းလမ်းအားလုံးကောင်းမွန်ရမည်။	- ရွာတွင်းလမ်းမြဲမြံစေရန်။
- ဆေးပေးခန်းမရှိသည့်အတွက် သွားလာရခက်ခဲခြင်း။	- ကျေးလက်ဆေးပေးခန်းရှိရမည်။	- ကျေးလက်ဆေးပေးခန်း
- မိုးရာသီတွင် ခြောက်ခြေမကောင်းသည့်အတွက် သွားလာရခက်ခဲခြင်း။	- ခြောက်ခြေကောင်းမွန်ရမည်။	- ခြောက်ခြေမြဲမြံစေရန်
- ကျောင်းသား/သူများ ရေလောင်းအိမ်သာမလုံလောက်သည့်အတွက် ခက်ခဲခြင်း။	- ရေလောင်းအိမ်သာအလုံအလောက်ရှိရမည်။	- ရေလောင်းအိမ်သာ (၄) ခန်းတွင် (၁) လုံး
- ကျောင်းခြံစည်းရိုးမလုံသည့်အတွက် ကလေးများ အန္တရာယ်ရှိခြင်း။	- ကျောင်းခြံစည်းရိုးလုံခြုံစွာရှိရမည်။	- ကျောင်းခြံစည်းရိုး
- သောက်သုံးရေမလုံလောက်သည့်အတွက် အခက်အခဲရှိခြင်း။	- သောက်သုံးရေအလုံအလောက်ရှိရမည်။	- ရေတွင်းမြဲမြံစေ/ အသစ်တူးဖော်



ကျေးရွာဖွံ့ဖြိုးတိုးတက်ရေးလုပ်ငန်းများ		
ကျေးရွာ-ပေကုန်း ကျေးရွာအုပ်စု-မင်းလမ်း	အချို့သမီး	မြို့နယ် ဖျော်တွယ် ရက်စွဲ- ၀၅.၃.၂၀၁၇
ပြဿနာအခက်အခဲများ	မျှော်မှန်းချက်(ရောင် ၅၂၆)	ဖွံ့ဖြိုးတိုးတက်ရေးလုပ်ငန်းများ
- ရေချိုမရှိသည့် အတွက် ခက်ခဲခြင်း	ဆောက်သုံး ရေအဖွဲ့ အလောက်ရှိရမည်။	အဖွဲ့အစည်း - ရေချိုတွင်း
		ဖြူဖြူရန်
- လျှပ်စစ်မီးမရှိသည့် အတွက်ကလေးများ စာကျက်ရန်ခက်ခဲခြင်း - အိမ်တွင်းဗျူဟာများ မရှိသည့်အတွက်မီးဖွား ခက်ခဲခြင်း	လျှပ်စစ်မီးရှိရမည် - စက်ချက်လုပ်ငန်း ရှိရမည်။	- လျှပ်စစ်မီးပြုပြင် - အိမ်တွင်းမူလုပ် ငန်း (စက်ချက်)
- လမ်းမကောင်းသည့် အတွက်သွားလာရခက် ခဲခြင်း	- လမ်းအားလုံး ကောင်းမွန်ရမည်။	- လမ်းကောင်းဖွံ့ ဖြိုးရေး (အသစ်)
- ကျောင်းဆောင်မလုံ လောက်သည့် အတွက် ကလေးများခက်ခဲခြင်း	- ကျောင်းဆောင် ကောင်းမွန်ရမည်။	- ကျောင်းဆောင် ဆောက်ရန် သစ်တိုင်းချဲ့ရေး
နားရိုးကျညီ မြေယာ မရှိသည့် အတွက် ခက်ခဲခြင်း	နားရိုးကျညီမြေကား ရှိရမည်။	- နားရိုးကျညီမြေ ယာ



ကျေးဇူး - အုယုတ်ကျေးဇူး (တောင်)

ကျေးဇူးအုယုတ် - သာမေပတ်

မြို့နယ် - ယုတ်ဘွယ်

ရက်စွဲ - ၉.၃.၂၀၁၇

စာ.ပေ အဆင့်	စီမံကိန်းအုပ်စုအမည်	အဆိုပါအုပ်စု	ပမာဏ	အကျိုးပြု ရိယာ
----------------	---------------------	--------------	------	-------------------

၁	ကျောင်းဆောင်တောင်	ကျား+မ	၂၃၄	
	မြေဩဇာ			

၁၀၀	၂ <u>မြောင်းမြေဩဇာ</u>	ကျား+မ	၂၃၀	
-----	------------------------	--------	-----	--

၃	ကျေးဇူးတွင်းလမ်း	ကျား+မ	၁၀၂	
---	------------------	--------	-----	--

၄	အုယုတ်အိမ်သာ (၄ ခုတွဲ ၁ ခု)	မ	၅၄	
---	--------------------------------	---	----	--

၅	စာကြည့်တိုက်	ကျား	၄၅	
---	--------------	------	----	--

၅	ကျောင်းခြံနံရံ	ကျား	၄၅	
---	----------------	------	----	--

၆	အုယုတ်အဆောင်/မြေဩဇာ	ကျား	၄၄	
---	---------------------	------	----	--

၇	ကျေးလက်ဆေးပေးခန်း	မ	၂၅	
---	-------------------	---	----	--

~~စီမံကိန်းအုပ်စု~~

အောက်တိုင်တိုးချဲ့

ကျား+မ



၆။ ကော်မတီဝင်များရွေးချယ်ခြင်းနှင့်ကျေးရွာဖွံ့ဖြိုးရေးအစီအစဉ်ဆောင်ရွက်မှုမှတ်တမ်းဓါတ်ပုံများ



ကော်မတီရွေးချယ်ရန် မဲရေတွက်နေစဉ်



စီမံကိန်းမိတ်ဆက်အစည်းအဝေးမှတ်တမ်းဓါတ်ပုံ



အမျိုးသမီးများပင့်ကူအိမ်ကွန်ယက်ရေးဆွဲနေစဉ်မှတ်တမ်းဓာတ်ပုံ



ကျေးရွာဖွံ့ဖြိုးရေးဦးစားပေးမဲပေးရန်တန်းစီနေကြစဉ်



ကျေးရွာလုပ်ငန်းခွဲအတွက်အခက်အခဲများဖော်ထုတ်ဆွေးနွေးစဉ်



၇။ ကော်မတီဝင်များစာရင်း

အုပ်စု - ၁၁ ပြည်

ကော်မတီဝင်များစာရင်း (၁၅) - ၅၅ (ရည်ရွယ်ချက်)

စဉ်	အမည်	ကျား/မ	ရာထူး
၀	ဦးတင်ထွန်း	ကျား	ကျေးရွာအုပ်စုစီမံကိန်းအထောက်အကူပြုကော်မတီ
၁	ဒေါ်ခင်မာမာ	မ	ကျေးရွာအုပ်စုစီမံကိန်းအထောက်အကူပြုကော်မတီ
၂	ဦးညွှန်မြင့်	ကျား	စောင့်ကြည့်ကြီးကြပ်ရေး ဘဝကော်မတီ
၃	ဦးစိုးသူ	ကျား	စောင့်ကြည့်ကြီးကြပ်ရေး ဘဝကော်မတီ
၄	ဒေါ်ခင်မာ	မ	စောင့်ကြည့်ကြီးကြပ်ရေး ဘဝကော်မတီ
၅	ဦးစောအောင်	ကျား	ရည်ထောက်စီမံကိန်းအဖွဲ့အစည်း ဘဝကော်မတီ
၆	ဒေါ်ခင်မာ	မ	ရည်ထောက်စီမံကိန်းအဖွဲ့အစည်း ဘဝကော်မတီ
၇	ဒေါ်ခင်မာ	မ	ရည်ထောက်စီမံကိန်းအဖွဲ့အစည်း ဘဝကော်မတီ
၈	ဦးထွန်းအောင်	ကျား	ဝယ်ယူရေး ဘဝကော်မတီ
၉	ဦးစိုးမြင့်	ကျား	ဝယ်ယူရေး ဘဝကော်မတီ
၁၀	ဒေါ်ခင်မာ	မ	ဝယ်ယူရေး ဘဝကော်မတီ
၁၁	ဦးစောအောင်	ကျား	ဝေဖန်ရေးအဖွဲ့အစည်း
၁၂	ဒေါ်ခင်မာ	မ	ဝေဖန်ရေးအဖွဲ့အစည်း
၁၃	ဒေါ်ခင်မာ	မ	ဝေဖန်ရေးအဖွဲ့အစည်း
၁၄	ဒေါ်ခင်မာ	မ	ဝေဖန်ရေးအဖွဲ့အစည်း
၁၅	ဦးစောအောင်	ကျား	ငွေစာရင်းကိုင်
၁၆	ဦးစောအောင်	ကျား	စော့စော့ဝန်ထမ်း
၁၇	ဦးစောအောင်	ကျား	စော့စော့ဝန်ထမ်း
၁၈	ဒေါ်ခင်မာ	မ	စော့စော့ဝန်ထမ်း
၁၉	ဒေါ်ခင်မာ	မ	စော့စော့ဝန်ထမ်း
၂၀			
၂၁			
၂၂			
၂၃			
၂၄			
၂၅			

စုစုပေါင်း (၁၅) ယောက် ကျား (၁၀) ယောက် +မ (၅) ယောက်

ကျေးရွာအုပ်စုစီမံကိန်းအထောက်အကူပြုကော်မတီ

ဦးစောအောင်..... ကျေးရွာအုပ်စုစီမံကိန်းအထောက်အကူပြုကော်မတီ၊ ဥက္ကဋ္ဌ

ဒေါ်ခင်မာ..... ကျေးရွာအုပ်စုစီမံကိန်းအထောက်အကူပြုကော်မတီ၊ ဥက္ကဋ္ဌ

ဦးကျော်အောင်..... ကျေးရွာအုပ်စုစီမံကိန်းအထောက်အကူပြုကော်မတီ၊ ဘဏ္ဍာရေးဥက္ကဋ္ဌ

မှတ်တမ်းတင်သူ
အမည်။

ရာထူး။ လူထုစည်းရုံးရေးမှူးရက်စွဲ။/...../.....



၈။ ကျေးရွာအခြေခံအချက်အလက်များ (ပုံစံ-၁)

ပုံစံ - ၈ - ၁ ကျေးရွာအခြေခံအချက်အလက်များ (Form PC 1)

လယ်ဥယျာဉ်ရွက်၊ ကျေးရွာတစ်ရွာသို့ ပထမဆုံးဖိတ်စက်ခရီး သွားရောက်သောအခါ လူထုစည်းရုံးရေးများသည် ကျေးရွာ ခေါင်းဆောင်များအား ကျေးရွာအချက်အလက်များကို မေတ္တာရပ်ခံ၍ တောင်းခံရသည်။ ဤအချက်အလက်များကို စီမံကိန်း ဖိတ်စက်အစည်းဝေးမတိုင်မီတောင်းခံရမည်။ စီမံကိန်းဖိတ်စက်အစည်းဝေးတွင် လူထုစည်းရုံးရေးများသည် ဤအချက်အလက် များအား စစ်ဆေးပြီး မှန်ကန်အောင်ပြုလုပ်ရမည်။ ငြိမ်နက်တွင် လူထုစည်းရုံးရေးများမှ သတင်းအချက်အလက်ထံသို့ Tablets မှ တစ်ဆင့် ခြည့်သွင်းရမည်။

ကျေးရွာခေါင်းဆောင် အမည် ဦးဝင်းဇွန်	ကျေးရွာခေါင်းဆောင်၏ ဖုန်းနံပါတ် ၀၉-၄၀၂၇၆၀၀၃၀	လူထုစည်းရုံးရေး၏ အမည် ဒေါ်ခန့်မာမာ
ပြည်နယ်တိုင်းဒေသကြီးဗဟိုဌာန၊ မြို့နယ် ဧည့်သည်	ကျေးရွာအုပ်စု ဝါမြေပင်	ကျေးရွာ ဖျာသစ်ရွာ (တောင်)

က။ လူဦးရေ

လူမျိုးစု	အိမ်ထောင်စုအရေအတွက်	ကိုးကွယ်သည့်ဘာသာ	အိမ်ထောင်စုအရေအတွက်
လူမျိုးစု (၁) မြန်မာ	၁၃၃	ဘာသာ (၁) မြို့နယ်	၁၃၃
လူမျိုးစု (၂) မြို့သား	၁၂၆	ဘာသာ (၂) အစ္စလာမ်	၁၂၆
လူမျိုးစု (၃) -----		ဘာသာ (၃) -----	
လူမျိုးစုစရာ -----		ဘာသာစရာ -----	
အခြား			
	အရေအတွက်		
မသန်စွမ်းသူများ			
သက်ကြီးရွယ်အိုများ (၆၅ နှစ် နှင့် အထက်)	၅၅		
စစ်ဘေးရှောင်			

	အမျိုးသား (အရေအတွက်)	အမျိုးသမီး (အရေအတွက်)
လူဦးရေ	၂၅၆	၂၀၁
လူမျိုးစု (၁) မြန်မာ	၂၅၆	၂၀၁
လူမျိုးစု (၂) မြို့သား	၂၅၆	၂၀၁
လူမျိုးစု (၃) -----		
အခြား		
အိမ်ထောင်ဦးစီး	၂၂၃	၃၆

(ခ) အခြေခံအထောက်အအုံ အသုံးအဆောင်များ

စာသင်ကျောင်း	အမှတ် ခြံပေါ်	ကျန်းမာရေး	အမှတ် ခြံပေါ်	ဘာသာရေး အဆောက် အအုံများ	အမှတ် ခြံပေါ်
--------------	------------------	------------	------------------	----------------------------	------------------



အထက်တန်းကျောင်း	<input type="checkbox"/>	ဆေးရုံ	<input type="checkbox"/>	စေတီ	<input checked="" type="checkbox"/>
အလယ်တန်းကျောင်း	<input type="checkbox"/>	ကျန်းမာရေးဌာန	<input type="checkbox"/>	ဘုန်းကြီးကျောင်း	<input checked="" type="checkbox"/>
မူလတန်းကျောင်း	<input checked="" type="checkbox"/>	ကျန်းမာရေးဌာနခွဲ	<input type="checkbox"/>	ဟိန္ဒူဘုရားကျောင်း	<input type="checkbox"/>
မူကြိုကျောင်း	<input type="checkbox"/>	ဆေးပေးခန်း	<input type="checkbox"/>	ခရစ်ယာန်ကျောင်း	<input type="checkbox"/>
အခြား	<input type="checkbox"/>	အခြား	<input type="checkbox"/>	ဗလီ	<input checked="" type="checkbox"/>
				အခြား	<input type="checkbox"/>
မှတ်ချက် ဤဇယားတွင် ဓာတ်ပုံများ		မှတ်ချက်		မှတ်ချက်	

(ဂ) ကျွမ်းကျင်သူများမှတ်တမ်း (ကျေးရွာတွင်နေထိုင်သော သို့မဟုတ် တခြားရွာမှလာရောက်သော ကျွမ်းကျင်သူများ)

	(၁) စာသင်ကျောင်း		(၂) ကျန်းမာရေး			(၃) လက်မှုပညာရှင်		
	ရွာတွင်နေထိုင်သူ	အခြားရွာမှလာသူ		ရွာတွင်နေထိုင်သူ	အခြားရွာမှလာသူ		ရွာတွင်နေထိုင်သူ	အခြားရွာမှလာသူ
မူလတန်းပြဆရာ/မ	<input type="checkbox"/>	<input checked="" type="checkbox"/>	ဆရာဝန်	<input type="checkbox"/>	<input type="checkbox"/>	လက်သမား	<input checked="" type="checkbox"/>	<input type="checkbox"/>
အထက်တန်းပြဆရာ/မ	<input type="checkbox"/>	<input type="checkbox"/>	လက်ထောက်ကျန်းမာရေးမှူး	<input type="checkbox"/>	<input type="checkbox"/>	ပန်းရံ	<input type="checkbox"/>	<input type="checkbox"/>
အလယ်တန်းပြဆရာ/မ	<input type="checkbox"/>	<input type="checkbox"/>	အပျိုးသမီးကျန်းမာရေးဆရာမ	<input type="checkbox"/>	<input type="checkbox"/>	လျှပ်စစ်ကျွမ်းကျင်ပီးသမား	<input type="checkbox"/>	<input type="checkbox"/>
မူကြိုဆရာ/မ	<input type="checkbox"/>	<input type="checkbox"/>	သားဖွားဆရာမ	<input type="checkbox"/>	<input type="checkbox"/>	ရေပိုက်သူ	<input checked="" type="checkbox"/>	<input type="checkbox"/>
အခြား	<input type="checkbox"/>	<input type="checkbox"/>	ပြည်သူ့ကျန်းမာရေးလုပ်သား	<input type="checkbox"/>	<input type="checkbox"/>	စက်ပြင်ဆရာ	<input type="checkbox"/>	<input type="checkbox"/>
မှတ်ချက်			မှတ်ချက်			မှတ်ချက်		

(ဃ) ကျေးရွာသို့ ရောက်ရှိနိုင်သည့် လမ်းအခြေအနေ / ကျေးရွာတစ်ရွာသည် ၎င်း၏ ကျေးရွာအုပ်စုနှင့် ဆက်သွယ်ထားသော လမ်းအခြေအနေ (အောက်ပါတို့ကိုပိုင်းပါ)

ကျောက်ကြမ်းလမ်း ကတ္တရာလမ်း ကွန်ကရစ်လမ်း မော်တော်ဆိုင်ကယ်လမ်း
 ကျောက်ခင်းလမ်း မြေသားလမ်း လူသွားလမ်း အခြား _____

(င) ကျေးရွာဖွံ့ဖြိုးမှုစီမံချက်

- (၁) လူထုပဟိုပြုစီမံကိန်းမစတင်မီ ဤကျေးရွာတွင်ကျေးရွာဖွံ့ဖြိုးမှု စီမံချက်ရှိခဲ့ပါသလား? ပိုင်းပါ
 ရှိပါသည်/မရှိပါ/မသိပါ
- (၂) ရှိခဲ့ပါလျှင် ဤစီမံချက်ကို မည်သည့် ခုနှစ်တွင်ပြင်ဆင်ခဲ့ပါသနည်း? နှစ်-----/မသိပါ
 ပြုခဲ့ပါသည်/မပြုခဲ့ပါ /မသိပါ
- (၃) ဤစီမံချက်ကို ခြုံနယ်မှအတည်ပြုခဲ့ပါသလား? ပြုခဲ့ပါသည်/မပြုခဲ့ပါ /မသိပါ

(စ) ဓရီးအကွာအဝေး

- (၁) ဤကျေးရွာ၏ဗဟိုမှ ၎င်းကျေးရွာအုပ်စု၏ဗဟိုအထိ ဓရီးမိုင်မည်မျှကွာဝေးသနည်း? ၁ မိုင် ၃ မီတာ/မသိပါ
- (၂) ဤကျေးရွာမှ ၎င်းကျေးရွာအုပ်စု၏ဗဟိုအထိ သွားလာရာတွင်ကြာမြင့်သည့်အချိန်

ခြောက်သွေ့ရာသီတွင်ကြာချိန် ၁၀ မိနစ် ----- ထော်လာကျီ/မော်တော်ဆိုင်ကယ်/ခြေလျင်/လား/မော်တော်ဘုတ်/
 အခြား -----

မိုးရာသီတွင်ကြာချိန် ၃၀ မိနစ် ----- ထော်လာကျီ/မော်တော်ဆိုင်ကယ်/ခြေလျင်/လား/မော်တော်ဘုတ်/
 အခြား -----





(ဆ) ပတ်ဝန်းကျင်ဆိုင်ရာ သဘာဝဘေးအန္တရာယ်
 ဤကျေးရွာတွင် ရေကြီးခြင်းကိုသို့ သဘာဝဘေးအန္တရာယ်ကျရောက်ဖူးခြင်း ရှိပါသလား။
 မရှိပါ ရှိပါသည် ရှိလျှင်ဖော်ပြပါ -----

(ဇ) ကျေးရွာတွင် ဖွဲ့စည်းထားသော အဖွဲ့အစည်းများ
 လူထုဝေဟံပြုစီမံကိန်းမတိုင်မီ ဤကျေးရွာတွင် ကျေးရွာဖွံ့ဖြိုးရေးအတွက် အစိုးရ (သို့) ရွာသားများကိုယ်တိုင်(သို့) စီမံကိန်းတစ်ခုခုမှ
 ဖွဲ့စည်းထားသည့် အဖွဲ့အစည်းများရှိပါသလား။

(င) မိုးလင်းရွေးကော်မတီ
 (၂) -----

(ဈ) အထွေထွေအုပ်ချုပ်ရေး ဦးစီးဌာန (GAD) မှ မှတ်တမ်းတင်ထားခြင်း
 ဤကျေးရွာသည် အထွေထွေအုပ်ချုပ်ရေး ဦးစီးဌာန (GAD) မှ မှတ်တမ်းတင်ထားမှု ရှိပါသလား။
 မရှိပါ ရှိပါသည်

ကျေးရွာခေါင်းဆောင်	အမည် ဦး ဝင်းလွင် လက်မှတ်  ဇန.စွဲ ၅.၃.၂၀၁၇
လူထုစည်းရုံးရေးမှူး	အမည် ခေါ်ဝနာစွဲ လက်မှတ်  ဇန.စွဲ ၅.၃.၂၀၁၇



၆.၂။ ဝယ်ယူရေးအစီအစဉ် ရေးဆွဲခြင်း	၂၉.၆.၀၇	၂၉.၆.၀၇	၂၆	၆၈	၁၀၄	မဟာ ၅၄ ၂၄ အောင် ၅၀
၆.၃။ ဘဏ္ဍာရေးကုန်ကျခံ လျာထားအစီအစဉ် ရေးဆွဲခြင်း	၂၈.၆.၀၇	၂၈.၆.၀၇	၂၆	၆၅	၃၅	မဟာ ၂၅ မူအောင် ၁၀
၆.၄။ ပြင်/ထိန်းအစီအစဉ် ရေးဆွဲခြင်း	၂၉.၆.၀၇	၂၉.၆.၀၇	၂၆	၆၈	၁၀၄	မဟာ ၅၄ မူအောင် ၅၀
၇။ စီမံကိန်းလုပ်ငန်းခွဲ တိုးတက်မှု စောင့်ကြည့် အစည်းအဝေး						
၇.၁။ အစည်းအဝေး ပထမအကြိမ်						
၇.၂။ အစည်းအဝေး ဒုတိယအကြိမ်						
၇.၃။ အစည်းအဝေး တတိယအကြိမ်						
၈။ စီမံကိန်းလုပ်ငန်းခွဲ အပြီးသတ်စစ်ဆေးခြင်း အစည်းအဝေး						
၉။ လူထုစစ်ဆေးပွဲအစည်းအဝေး	၂၀.၉.၀၇	၂၀.၉.၀၇	၂၆	၅၀	၃၂	မူအောင် ၆၀ မဟာ ၇၁



၁၀။ ပုံစံ ၈-၃။ ကျေးရွာဖွံ့ဖြိုးရေးဦးစားပေးအစီအစဉ်

ပုံစံ - ၈ - ၃ ကျေးရွာဖွံ့ဖြိုးရေး ဦးစားပေးအစီအစဉ် (Form PC 3)

လမ်းညွှန်ရွာကံ အဆင့်(၃) ကျေးရွာမှော်မှန်းချက်အစည်းအဝေး ပြီးဆုံးသောအခါ ကျေးရွာစီမံကိန်း အထောက်အကူပြု ကော်မတီသည် လူထုစည်းရုံးရေးမှူးအကူအညီဖြင့် ဤပုံစံကိုပြည့်စုံအောင် ဖြည့်သွင်းရမည်။

လူထုစည်းရုံးရေးမှူး/ဝန်ထမ်း အမည် ဒေါ်ခန္ဓာထွေး

စနစ် ၉. ၃. ၂၀၁၇ စက်ဝန်းအား အမှတ်ခြစ်ပါ (✓) နှင့် စက်ဝန်း(၁)
 စက်ဝန်း(၂) စက်ဝန်း(၃) စက်ဝန်း(၄)

ပြည်နယ်/တိုင်း ဗဟိုပေး ဖြန့်ချိရေးဌာန ကျေးရွာအုပ်စု ၁၁မြေပင် ကျေးရွာ ကျေးရွာအုပ်စု (ကောလိ)

က။ အခက်အခဲအတားအဆီးများအားဆွေးနွေးခြင်း - ယခုလက်ရှိအခြေအနေတွင် ဤကျေးရွာဖွံ့ဖြိုးတိုးတက်ရေးအတွက် အဓိက အခက်အခဲအတားအဆီးများသည် မည်သည်များဖြစ်ပါသနည်း။ (အမျိုးသား/သမီး အနည်းဆုံးအခက်အခဲ ၅ ခုစီဖော်ပြပါ)

အမျိုးသား အဖွဲ့မှ တင်ပြသောအခက်အခဲအတားအဆီးများ	အမျိုးသမီး အဖွဲ့မှတင်ပြသောအခက်အခဲအတားအဆီးများ
၁ စာသင်ကျောင်း ဆောက်လုပ်ပေးခြင်း	၁ စာသင်ကျောင်း ဆောက်လုပ်ပေးခြင်း
၂ မီးရောင်စိုက်ပျိုးရေး အကူအညီပေးခြင်း	၂ မီးရောင်စိုက်ပျိုးရေး အကူအညီပေးခြင်း
၃ ရေအားလျှော့ချပေးခြင်း	၃ ရေအားလျှော့ချပေးခြင်း
၄ စာသင်ကျောင်း ဆောက်လုပ်ပေးခြင်း	၄ စာသင်ကျောင်း ဆောက်လုပ်ပေးခြင်း
၅ ရေအားလျှော့ချပေးခြင်း	၅ ရေအားလျှော့ချပေးခြင်း
၆ စားနပ်ရိက္ခာ အကူအညီပေးခြင်း	၆ စားနပ်ရိက္ခာ အကူအညီပေးခြင်း
၇	၇

ခ။ မျှော်မှန်းခြင်း - နောင်လာမည့် (၅) နှစ် အတွင်း ကျေးရွာဖွံ့ဖြိုးရေး မျှော်မှန်းလျာထားချက်များအား တင်ပြပါ။

အမျိုးသားအဖွဲ့မှ တင်ပြသောမျှော်မှန်းချက်များ	အမျိုးသမီးအဖွဲ့မှ တင်ပြသောမျှော်မှန်းချက်များ
၁ စာသင်ကျောင်း ဆောက်လုပ်ပေးခြင်း	၁ စာသင်ကျောင်း ဆောက်လုပ်ပေးခြင်း
၂ မြေပင် စိုက်ပျိုးရေး အကူအညီပေးခြင်း	၂ မြေပင် စိုက်ပျိုးရေး အကူအညီပေးခြင်း
၃ ကျေးရွာအုပ်စုအတွင်း ရေအားလျှော့ချပေးခြင်း	၃ ကျေးရွာအုပ်စုအတွင်း ရေအားလျှော့ချပေးခြင်း
၄ ကျေးရွာအုပ်စုအတွင်း မြေပင် စိုက်ပျိုးရေး အကူအညီပေးခြင်း	၄ ကျေးရွာအုပ်စုအတွင်း မြေပင် စိုက်ပျိုးရေး အကူအညီပေးခြင်း
၅ ကျေးရွာအုပ်စုအတွင်း ရေအားလျှော့ချပေးခြင်း	၅ ကျေးရွာအုပ်စုအတွင်း ရေအားလျှော့ချပေးခြင်း
၆ ကျေးရွာအုပ်စုအတွင်း စားနပ်ရိက္ခာ အကူအညီပေးခြင်း	၆ ကျေးရွာအုပ်စုအတွင်း စားနပ်ရိက္ခာ အကူအညီပေးခြင်း
၇	၇



က။ လူထုစီမံကိန်း၏ လာမည့် (၄) နှစ်အတွက် အကျုံးဝင်သော ဦးစားပေး ဖွံ့ဖြိုးတိုးတက်မှု လုပ်ငန်း အစီအစဉ်များအားဖော်ပြပါ။

အဆင့်	ကျေးရွာအတွက် ဦးစားပေး ဖွံ့ဖြိုးတိုးတက်မှု လုပ်ငန်းစဉ်များ	အဆိုပြုသူ (အမျိုးသားများ/ အမျိုးသမီးများ/အမျိုးသား+ အမျိုးသမီး)	ခန့်မှန်းကုန်ကျ စရိတ်	အကျိုးခံစားခွင့်ရှိသူ ခန့်မှန်းခြေ အရေ အတွက်
၀	မြောင်းဖွဲ့ခြင်း	ကျား + မ		
၂	ကျွန်းဆောင်ရေးမြို့ပြခြင်း	ကျား + မ		
၃	ကျေးရွာတွင်း ဖမ်း	ကျား + မ		
၄	ရွာရွာလမ်းဆက်သွယ်ရေး ချိတ်ဆက်	မ		
၅				
၆				
၇				

ဃ။ လူထုစီမံကိန်း၏ လာမည့် (၄) နှစ်အတွက် အကျုံးမဝင်သော ဦးစားပေး ဖွံ့ဖြိုးတိုးတက်မှု လုပ်ငန်း အစီအစဉ်များအားဖော်ပြပါ။

အဆင့်	ကျေးရွာအတွက် ဦးစားပေး ဖွံ့ဖြိုး တိုးတက်မှု လုပ်ငန်းစဉ်များ	အဆိုပြုသူ (အမျိုးသားများ/ အမျိုးသမီးများ/အမျိုးသား+ အမျိုးသမီး)	အခန်းကဏ္ဍ
၀	ရက်ချုပ်လုပ်ငန်း	မ	မျက်စိကုစီမံကိန်း
၂			
၃			
၄			
၅			
၆			

ခေါင်းစာအောက် ကျေးရွာစီမံကိန်းအထောက်အကူပြုကော်မတီမှ အတည်ပြုသည်။

အမည် ဦးကျော်စွာ လက်မှတ်  နေ့စွဲ ၇.၃.၂၀၁၇



၁၁။ ပုံစံ ၈-၄ ကျေးရွာဖွံ့ဖြိုးရေးစီမံကိန်းလုပ်ငန်းခွဲရွေးချယ်ခြင်းပုံစံ

ပုံစံ - ၈ - ၄ ကျေးရွာအုပ်စုစီမံကိန်းလုပ်ငန်းခွဲရွေးချယ်ခြင်းပုံစံ (Form PC 4)

လက်အောက်ခံများ စီမံကိန်းလုပ်ငန်းခွဲရွေးချယ်မှုအစည်းအဝေးပြီးနောက်တွင် ကျေးရွာအုပ်စု CF/TF တို့၏ အကူအညီရယူ၍ ကျေးရွာစီထောက်ကော်မတီမှ လက်မှတ်ရေးထိုးပြီး အဆိုပါပုံစံအား ပြည်ပုံစံအောင်မြင်သွင်းရမည်။ ဤပုံစံအား ပြည်ပုံစံတွင်သွင်းပြီးပါက ကျေးရွာအုပ်စုဖွံ့ဖြိုးတိုးတက်ရေးစီမံချက်တွင် TPIC သို့ ဝေဖို့ရန်အတွက် နောက်ဆက်တွဲအခြေ တားဖို့ရမည်။ CF မှ ကျေးရွာတစ်ရွာချင်းစီ၏ စီမံကိန်းလုပ်ငန်းခွဲစဉ်ရာ အချက်အလက်များကို MIS သို့ ထည့်သွင်းရမည်။ (ယခုစီမံကိန်းလုပ်ငန်းခွဲ မလုပ်ကိုင်သော ကျေးရွာများ မပါဝင်ပါ။)

ကျေးရွာစည်ရွာအမှတ်/ဝန်ထမ်းအမည် ဒေါ်ဂေါ်ကော့မိုး :

နေ့စွဲ 12. 3. 2017

ပြည်နယ်/တိုင်း မြို့နယ်/ကျေးရွာ မြို့နယ် မြောက်ဘူယံ စက်ဝန်းအားအမှတ်ကြီးပေးပါ။(၇) စက်ဝန်း(၂) စက်ဝန်း(၃) စက်ဝန်း(၄)

ကျေးရွာအုပ်စု ၁၁၈၅၂၀၆

ကျေးရွာအမည်	ဆောင်ရွက်မည့် လုပ်ငန်းများ	အတိုင်းအတာ	ခန့်မှန်း တိုက်ရိုက် အကျိုးခံစားခွင့် ရှိသူများ	အဆိုပြုတင်ပြသူ	ခန့်မှန်းကုန်ကျစရိတ်			
					စီမံကိန်းမှ ထည့်သွင်းမှု	ကျေးရွာမှ ထည့်သွင်းမှု	အခြားထည့်သွင်းမှု (အခြားပါ) ထည့်သွင်းမှု အမည်/အဖွဲ့	
ကျွန်ုပ်	ရွာတွင်းလမ်း ပြုပြင်	၇၀၀x၁၂၅' ၂၀၅		<input type="checkbox"/> ကျား <input type="checkbox"/> မ <input checked="" type="checkbox"/> ကျား+မ	<၈> သိန်း			
ဒီးကုန်း	ရွာတွင်းလမ်း ပြုပြင်	၁၂၈၀x၁၂၅' ၇၇		<input type="checkbox"/> ကျား <input type="checkbox"/> မ <input checked="" type="checkbox"/> ကျား+မ	<၈၀> သိန်း			
ဂြေဟည်ကျွန်း (ကော့ငါး)	ဖောင်းဖြူခြင်း	၈၀၀၀x၁၂၅' ၅၉		<input type="checkbox"/> ကျား <input type="checkbox"/> မ <input checked="" type="checkbox"/> ကျား+မ	<၉၀> သိန်း			
သရေပြင်	ရွာတွင်းလမ်း ပြုပြင်	၂၄၃၀x၁၂၅' ၅၇		<input type="checkbox"/> ကျား <input type="checkbox"/> မ <input checked="" type="checkbox"/> ကျား+မ	<၉၀> သိန်း			

ရာထူး ကျေးရွာအုပ်စု စီ/ထောက်ကော်မတီ ဥက္ကဋ္ဌ အမည် လက်မှတ် ရက်စွဲ
ဦးကော်မောင်



ပုံစံ - စ - ၄ ကျေးရွာအုပ်စုစီမံကိန်းလုပ်ငန်းခွဲရွေးချယ်ခြင်းပုံစံ (Form PC 4)

လမ်းညွှန်မှုအား စီမံကိန်းလုပ်ငန်းခွဲရွေးချယ်မှုအစည်းအဝေးကြီးမှတစ်ဆင့် ကျေးရွာအုပ်စုမှ CF/TFဝို့၏ အကူအညီယူ၍ ကျေးရွာစီတိုက်ကော်မတီမှ လက်မှတ်ရေးထိုးပြီး အဆိုပုံစံအား ပြည်ပုံအောင်မြင်သွင်းရမည်။ ဤပုံစံအား ပြည်ပုံရွာကြည့်သွင်းပြီးပါက ကျေးရွာအုပ်စုမှ ကျေးရွာစီတိုက်ကော်မတီမှတစ်ဆင့် TPIC သို့ ဖော်ပြရန်အတွက် နောက်ဆက်တွဲအဖြစ် ထားရှိရမည်။ CF မှ ကျေးရွာအုပ်စုရွေးချယ်မှုစီမံကိန်းလုပ်ငန်းခွဲဆိုင်ရာ အချက်အလက်များကို MIS သို့ ထည့်သွင်းရမည်။ (ယခုမှစီမံကိန်းလုပ်ငန်းခွဲ မလုပ်ကိုင်သော ကျေးရွာများ မပါဝင်ပါ။)

ကျေးရွာစီတိုက်ကော်မတီ/ဝန်ထမ်းအမည် ဒေါ်ကော့ဒီဒီ
 ဇနစ် 12.၈.၂၀၁၇
 ပြည်နယ်/တိုင်း မြို့နယ် မြို့နယ် ပျော်ရွှင်စွာ
 စက်ဝန်းအားအမှတ်ဖြစ်ပေးပါ။(✓)စက်ဝန်း(၁) စက်ဝန်း(၂) စက်ဝန်း(၃) စက်ဝန်း(၄)
 ကျေးရွာအုပ်စု သစ်ပြင်

ကျေးရွာအမည်	ဆောင်ရွက်မည့် လုပ်ငန်းများ	အတိုင်းအတာ	ခန့်မှန်း တိုက်ရိုက် အကျိုးခံစားခွင့် ရှိသူများ	အဆိုပြုတင်ပြသူ	ခန့်မှန်းကုန်ကျစရိတ်			
					စီမံကိန်းမှ ထည့်သွင်းမှု	ကျေးရွာမှ ထည့်သွင်းမှု	အခြားထည့်သွင်းမှု (ခေါ်ပြုပါ) ထည့်သွင်းခွင့် အမည်/အဖွဲ့	
စင်္ကြာ	ရွာအုပ်စုစီမံကိန်း ၂၀၂၄	၈၀၀ x ၁၂၅၀	၁၃၃	<input type="checkbox"/> ကျား <input type="checkbox"/> မ <input checked="" type="checkbox"/> ကျား+မ	(၈၀၀၄၀၀၀)			
				<input type="checkbox"/> ကျား <input type="checkbox"/> မ <input type="checkbox"/> ကျား+မ				
				<input type="checkbox"/> ကျား <input type="checkbox"/> မ <input type="checkbox"/> ကျား+မ				
				<input type="checkbox"/> ကျား <input type="checkbox"/> မ <input type="checkbox"/> ကျား+မ				

ရာထူး ကျေးရွာအုပ်စု စီမံကိန်းကော်မတီ ဥက္ကဋ္ဌ အမည် လက်မှတ် ရုပ်နှိပ်
ဦးကျော်စွာ



၁၂။ အစည်းအဝေးမှတ်တမ်းများ



ကျေးရွာအစည်းအဝေးမှတ်တမ်း

အစည်းအဝေးပြုလုပ်သည့်နေရာ ။ ။ စာသစ်ကျောင်း
 ကျေးရွာ ။ ။ ရေလှောင်ကွေ့ (တောင်)
 ကျေးရွာအုပ်စု ။ ။ ဘာပေပင်
 အချိန် ။ ။ ၉:၀၀ နာရီ
 အစည်းအဝေးအမည် ။ ။ ကျေးရွာဒုတိယအကြိမ် အစည်းအဝေး
 တက်ရောက်သူဦးရေ ကျား (၁၂၂)၊ မ (၁၇၄) စုစုပေါင်း (၂၉၆)
 အစည်းအဝေးတွင်ဆွေးနွေးသည့်အကြောင်းအရာ။

- ၁။ ယထာရကကြိမ် အစည်းအဝေး၏ ဆွေးနွေးချက်များ တင်ပြဆွေးနွေးခြင်း။
- ၂။ ပြီးနားရေးအားဖြင့် စီမံခန့်ခွဲရေး ဘဏ်မှတ်တမ်း။
- ၃။ ကျေးရွာ နှံ့ဖြိုးရေး အဖွဲ့အစည်း၏ ဆွေးနွေးခြင်း (၂၀၂၁)
- ၄။ သဘာဝဗျာဒိတ်ဒုက္ခသည် အကူအညီပေးခြင်း တင်ပြခြင်း။
- ၅။ စီမံကိန်း၏ အကျိုးဝင် ရောက်ရှိခြင်း၊ အကျိုးမဝင် ရောက်ရှိခြင်း တင်ပြခြင်း။
- ၆။ ကျေးရွာ စီမံခန့်ခွဲရေး အဖွဲ့အစည်း၏ ဆွေးနွေးချက်များ တင်ပြခြင်း။
- ၇။
- ၈။
- ၉။
- ၁၀။



ဆေးနွေးချက်များ (ပြောသူနှင့်အကြောင်းအရာကိုတွဲမှတ်တမ်းတင်ရန်)

ဒေါ်ခန္ဓာထွေးမှ ဦးစွာ ပထမဆုံး ပထမဆုံးကမ္ဘာကြီးက ဆင်း ကလေး တွေ
ဆွေးနွေးချက်များ ကားဖြင့် သည်တစ်ခုဆွေးနွေးပါသည်။
ကျေးရွာသူ၊ ကျေးရွာသားများ (ရေလျှပ်ကူး (ဆားဆား) တစ်ခုဆွေးနွေး
သောစိတ်ကိန်းလုပ်ငန်း ဦးစွာ ကားဖြင့် ဆားပေး ကစား ဖဲ ဆေး သတ်မှတ်ခြင်းကား
၄၊ ၃၊ ၂၊ ၁ ပုံစံဖြင့် သို့မဟုတ် ဖဲ ဆေး မျက်ဖြင့် လုပ်ဆောင်ခဲ့ ပါသည်။
ပထမဆုံးကမ္ဘာကြီးက ဆင်း ကလေး တွေ ကို (၃)၊ တစ်ယောက်ဆုံး
ကို (၂) ခု ဆောင် ကလေး တွေ ကို (၁) ခု ဆောင် ကလေး တွေ ဖြစ်ပါသည်။

ဦးစွာဆေး ကစား	ကျေးရွာဖွဲ့စည်းတိုးတက်ရေး လုပ်ငန်းများ	ကဆိုပါသူ
၁	မြောင်းဖွဲ့ခြင်း	ကျား +မ
၂	ကျောင်းဆောင်တောင်းဖွဲ့ခြင်း	ကျား +မ
၃	ကျေးရွာတွင်းလမ်း	ကျား +မ
၄	ရေဆေးကိတ်စာ (၄ ဆုံးတွဲ ၁ ဆုံး)	မ
၅	ဓာတ်လျှပ်စက်	ကျား
၆	ဓာတ်လျှပ်စက် (ခွံလျှပ်စက်)	ကျား
၇	ရေတွင်းဖွဲ့ခြင်း / အဝတ်စားစား	ကျား
၈	ကျေးလက်ဆေးပေးချိန်	မ
၉	စက်ချုပ်လုပ်ငန်း	မ



ဆုံးဖြတ်ချက်များ

၁။ ရေပေးရေး(တောင်) ကျေးရွာ၏ ဖွံ့ဖြိုးတိုးတက်ရေးအုပ်စုများ၏
ပထမဦးဆုံးစက်ဝိုင်းအတွက် နှစ်စဉ် ခွဲခြားပေးရန် ဖော်ပြရန်။

၂။ ဒုတိယဦးဆုံးစက်ဝိုင်းအတွက် အသစ်ကျောင်းဆောက်လုပ်ရေး၊ ပြုပြင်ရေး
တို့အတွက် စက်ဝိုင်းအတွက် ကျေးရွာတွင်းလမ်းပြုပြင်ရေး။

၃။ အကျိုးစီးပွားစက်ဝိုင်းအတွက် ရေအားလုံး အိတ်သာ (ငယ်စုစု သုံး)၊
ပြုပြင်ရေးအများစုအားလုံး ဆုံးဖြတ်ကြပါသည်။

၄။

၅။

မှတ်တမ်းတင်သူ Sandar
အမည် ဒေါ်ခန္ဓာထွေး
ရာထူး နေထူရပ်စားရုံးရေးမှူး
ရက်စွဲ ၉. ၃. ၂၀၁၇

အတည်ပြုသူ Nobu
အမည် ဦးတင်စွေ
ရာထူး ဒီ.ထောက် ဥက္ကဋ္ဌ
ရက်စွဲ ၉. ၃. ၂၀၁၇



၁၃။ ကဏ္ဍအလိုက် အခက်အခဲမှတ်တမ်း

အုပ်စု သစ်ဖြူပင် ----- | ကျေးရွာ(၅)လည်ကျွန်း(၁)

နောက်ဆက်တွဲ(၄) ခြားနားသောအပိုင်းများအတွက် ဦးစားပေးဖွံ့ဖြိုးရေးလုပ်ငန်းစဉ် အနှစ်ချုပ်

မူရင်းသည်အား VPSIC တွင်ထားရှိရပါမည်၊ အခြားဌာနများနှင့် ညှိနှိုင်းရန်အတွက် မိတ္ထီအား TPIC သို့ပို့ရပါမည်၊ MIS data အနေဖြင့် သွင်းရန် မလိုအပ်ပါ။

အဆင့်	လုပ်ငန်း	မည်သူဦးစားပေးလိမ့်	ကျေးရွာမှတာဝန်ခံသူ (သို့) အုပ်စု	ဖြစ်ပမူမည်သူ ထောက်ပံ့ မလိ
ဦးစွာအစားထိုးခြင်း	၀ Slab Culvert ကျွန်းဖြူပင်	ဦးစ ဒါကျား	ကျေးရွာကော်မတီဝင်	လူထုဗဟိုပြုစီမံကိန်း
	၁ စာသင်ကျောင်း ပြုပြင်ခြင်း	ဦးစ ဒါကျား	ကျေးရွာကော်မတီဝင်	လူထုဗဟိုပြုစီမံကိန်း
	၂ ကျေးရွာတွင်းလမ်း ပြုပြင်ခြင်း	ဦးစ ဒါကျား	ကျေးရွာကော်မတီဝင်	လူထုဗဟိုပြုစီမံကိန်း
	၃ ကျောင်းသုံး ဝါးစာ ဆိုင်ဆောက်ခြင်း	ဦးစ ဒါကျား	ကျေးရွာကော်မတီဝင်	လူထုဗဟိုပြုစီမံကိန်း
	၄		ဒါကျား	
အထောက်အကူပြုခြင်း	၀ စက်ပြုလုပ်ငန်း	ဦးစ ဒါကျား	ကျေးရွာပုဂ္ဂိုလ်	အထောက်အကူပြု
	၁		ဒါကျား	
	၂		ဒါကျား	
	၃		ဒါကျား	
	၄		ဒါကျား	
	၅		ဒါကျား	
ကျေးရွာအတွင်း အစားထိုးခြင်း	၀		ဒါကျား	
	၁		ဒါကျား	
	၂		ဒါကျား	
	၃		ဒါကျား	
	၄		ဒါကျား	
	၅		ဒါကျား	
အခြား	၀		ဒါကျား	
	၁		ဒါကျား	
	၂		ဒါကျား	
	၃		ဒါကျား	