

ပြည်ထောင်စုသမ္မတ မြန်မာနိုင်ငံတော် အစိုးရ  
စိုက်ပျိုးရေး၊ မွေးမြူရေးနှင့် ဆည်မြောင်းဝန်ကြီးဌာန  
ကျေးလက်ဒေသဖွံ့ဖြိုးတိုးတက်ရေးဦးစီးဌာန  
ပျော်ဘွယ်မြို့နယ်



လူထုဗဟိုပြုစီမံကိန်း  
National Community Driven Development Project  
(NCDDP)



ကျေးရွာဖွံ့ဖြိုးရေးအစီအစဉ်  
Village Development Plan (VDP)  
ရေလည်ကွေ့ကျေးရွာ ညောင်ရွှေကျေးရွာအုပ်စု



မာတိကာ

- ၁။ မြို့နယ်မြေပုံ
- ၂။ ကျေးရွာမြေပုံ(တည်နေရာ)
- ၃။ အုပ်စုတွင်ပါဝင်သောကျေးရွာများစာရင်း
- ၄။ ကျေးရွာအခြေခံအချက်အလက်များ (ကျေးရွာသမိုင်းကြောင်း)
- ၅။ လူထုပူးပေါင်းပါဝင်သော လူမှုဆန်းစစ်ခြင်းနှင့် အကဲဖြတ်ခြင်းလုပ်ငန်းစဉ်(PSA/PRA)အကျဉ်းချုပ်ဇယား
- ၆။ ကျေးရွာဖွံ့ဖြိုးရေးအစီအစဉ်အတွက်အသုံးပြုခဲ့သော PRA tools များနှင့်တစ်ခုချင်းစီအတွက် သုံးသပ် ချက်များ
- ၇။ ကော်မတီဝင်များရွေးချယ်ခြင်းနှင့်ကျေးရွာဖွံ့ဖြိုးရေးအစီအစဉ်ဆောင်ရွက်မှုမှတ်တမ်းဓါတ်ပုံများ
- ၈။ ကျေးရွာအချက်အလက် (ပုံစံ-၁)
- ၉။ စီမံကိန်းစက်ဝန်းအချိန်ဇယား (ပုံစံ-၂)
- ၁၀။ ကျေးရွာဖွံ့ဖြိုးရေးဦးစားပေးအစီအစဉ် (ပုံစံ-၃)
- ၁၁။ ကျေးရွာအုပ်စုစီမံကိန်းလုပ်ငန်းခွဲရွေးချယ်ခြင်း (ပုံစံ-၄)
- ၁၂။ အစည်းအဝေးမှတ်တမ်းများ
- ၁၃။ ကဏ္ဍအလိုက်ဦးစားပေးဖွံ့ဖြိုးရေးလုပ်ငန်းစဉ်များ



၁။ ဖျော်ဘွယ်မြို့နယ် မြေပုံ

ဖျော်ဘွယ်မြို့နယ်အခြေပြမြေပုံ

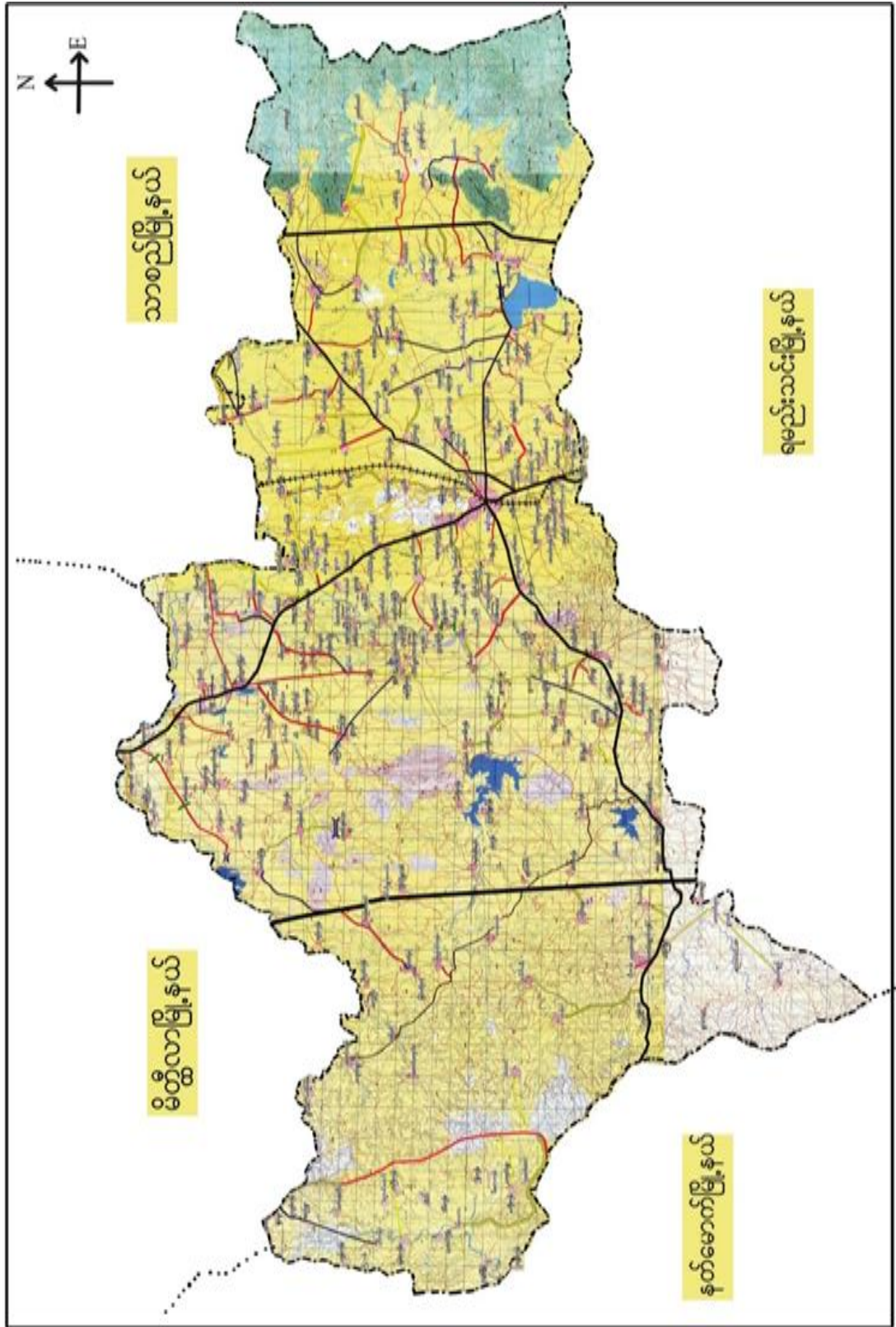





၂။ ညောင်ရွှေကျေးရွာအုပ်စုမြေပုံ

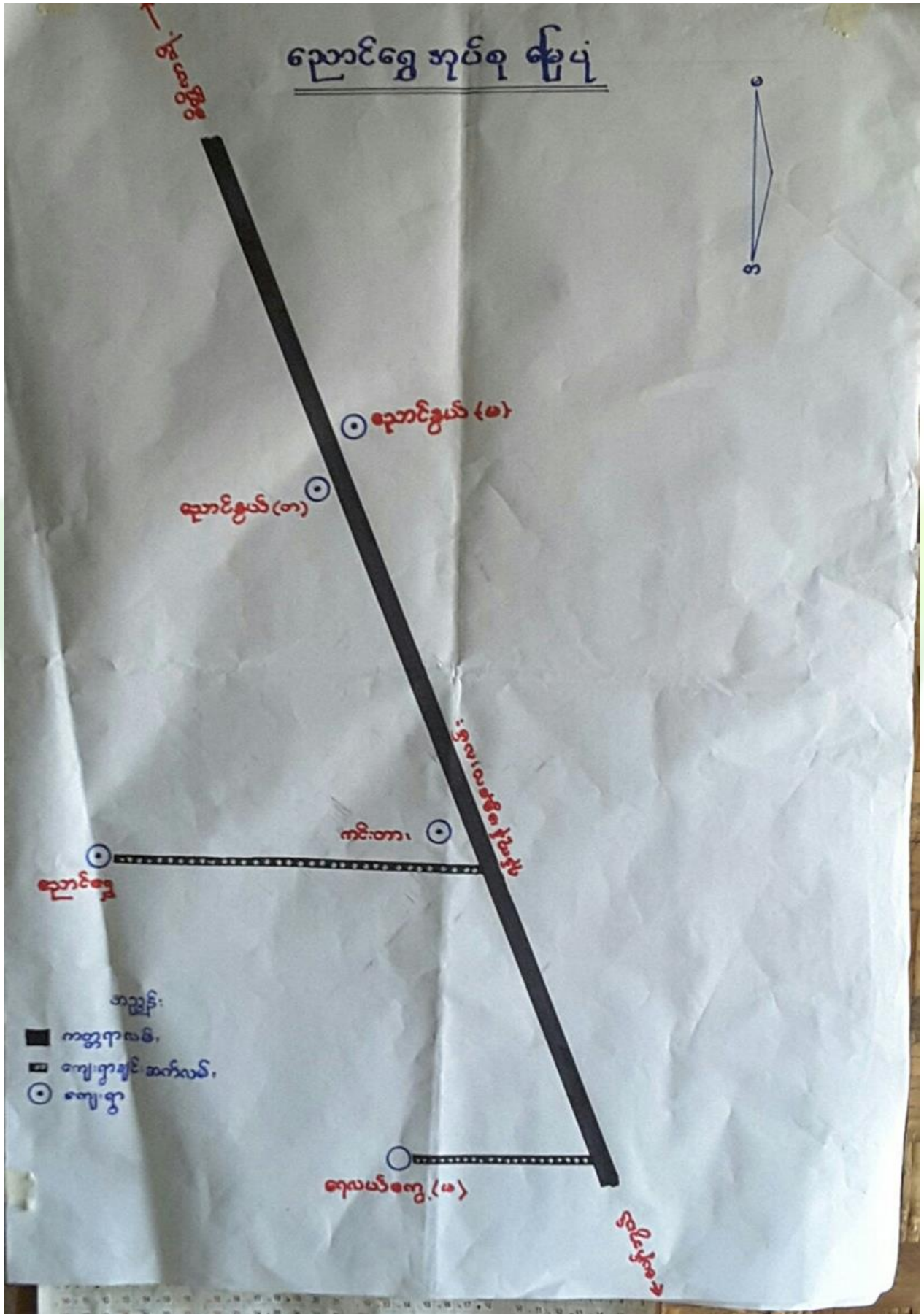



၃။ ကျေးရွာအုပ်စုတွင်ပါဝင်သော ကျေးရွာများ

၁။ ညောင်ရွှေ

၂။ ညောင်နွယ်(တ)

၃။ ညောင်နွယ် (မ)

၄။ ရေလည်ကွေ့

၅။ ကင်းတား

၄။ ကျေးရွာ၏အခြေခံအချက်အလက်များ

ကျေးရွာသမိုင်းအကျဉ်း

# ညောင်ရွှေအုပ်စု၊ ရေလည်ကွေ့ (မ) ၁ ရွာ

## သမိုင်းအကျဉ်း

ပျော်ဘွယ်မြို့နယ်၊ အင်္ဂုန်းမြောက် (၂) မိုင် ကွာမှာ တည်ရှိတဲ့ ရေလည်ကွေ့ ကျေးရွာသည် ဤမြို့နယ်၏ မြောက်ဘက် အစွန်းတွင် တည်ရှိပြီး ရွာလေး ဖြစ်ပါသည်။ ၎င်းရွာ၏ အမည်ကို အခြားနယ်မှ တံငါသည် များ ကျော်ရွာလာပြီး (၁) မိုင်ခန့် ဟာတံငါတံ များ ထိုးပြီး လည်ကိုင်နေထိုင်ရင်း တစ်ခုကုန်း ဟု အမည်တွင်ခဲ့ပါသည်။ ရောက်မီတွင် ဣဒိုးရွာ အိမ်ထောင်စု များ ထိုးချဲ့လာပြီး ၎င်းနေရာလေးကို အပတ်လည်ဝန်းရံလျက်ရှိသည်။ အထွက် ၎င်းနေထိုင်ကြသူ များ ထိုင်ပင်ကြပြီး “ရေလည်ကွေ့” ဟု ခေါ်ဝေါ်သုံးစွဲရင်း “ရေလည်ကွေ့” ဟု အမည်တွင်ခဲ့ပါသည်။

ရေလည်ကွေ့ (မ) ရွာလေး ဣဒိုးရွာ (၅၈၄) ရှိပါသည်။ ရေလည်ကွေ့ (မ) ရွာလေး အိမ်ထောင်စု မှာ (၁၂) ရှိပါသည်။ အဓိကထား လုပ်ကိုင်သော အကျွန်ုပ်တို့ လယ်ယာ စိုက်ပျိုးရေးနှင့် မွေးမြူရေးကို အဓိကထား လုပ်ကိုင်ကြပါသည်။





- ထိခိုက်လွယ်သောအုပ်စုများလူဦးရေ ( သက်ကြီး၊ မြေယာမဲ့၊ မသန်စွမ်းအုပ်စုများ)

သက်ကြီး	မြေယာမဲ့	မသန်စွမ်း
ကျား ( ၁၀ )၊မ ( ၂၀ )	ကျား ( ၂၀ )၊မ ( ၁၀ )	ကျား ( ၁ )၊မ ( ၁ )

- ကျေးရွာတွင်းရရှိနိုင်သော ဝန်ဆောင်မှုများ ( ကျန်းမာရေးဆေးခန်း ၊ စာသင်ကျောင်း)

ဆေးရုံ/ဆေးခန်း	စာသင်ကျောင်း	စာကြည့်တိုက်	မူကြိုကျောင်း	ဈေး
မရှိ	မရှိ	မရှိ	မရှိ	မရှိ

- ရွာသူရွာသားများ၏ အဓိကစီးပွားရေးလုပ်ငန်း ( စိုက်ပျိုးမွေးမြူရေး၊ အခြားသီးနှံများ)

မွေးမြူရေး		စိုက်ပျိုးရေး		အခြား
ခိုင်းနွား	ဆိတ်	စပါးနမ်း	ပဲ၊ပြောင်း	-

- အဓိကရရှိနိုင်သောအရင်းအမြစ်များ

ကျောက်	သဲ	ကျောက်ဆွေး	လှင်းမြေ	အခြား
မရှိ	မရှိ	မရှိ	မရှိ	-

- ကျေးရွာနှင့်သက်ဆိုင်သောအခြားအရင်းအမြစ်များ

သောက်သုံးရေရရှိနိုင်မှု	မြေလွတ် မြေရိုင်း	ဆည်ရေသောက်ဧရိယာ	အခြား
ရှိ	မရှိ	ရှိ	-



၅။ လူထုပူးပေါင်းပါဝင်သော လူမှုဆန်းစစ်ခြင်းနှင့် အကဲဖြတ်ခြင်းလုပ်ငန်းစဉ်( PSA/ PRA ) အကျဉ်းချုပ်ဇယား

စဉ်	ကရိယာများ (PRA Tools)	ရက် စွဲ	ဦးတည်အုပ်စုနှင့် ရည်ရွယ်ချက်များ	တက်ရောက်သူ			အဓိကဆွေးနွေးချက်များ
				ကျား	မ	ပေါင်း	
၁	ကျေးရွာလူမှုရေး၊ အရင်းအမြစ်ပြမြေပုံ (Social Map/ Resource Map)	၁၄.၂.၂၀၁၇	ရပ်မိရပ်ဖ၊ ကော်မတီဝင်များ၊ ကျေးရွာလူထုများ မြေပုံအားအသုံးပြု၍ ၎င်းတို့၏ အဓိကပြဿနာများ၊ အရင်းအမြစ်များနှင့် အခြေခံအဆောက် အအုံများ၊	၆၁	၄၀	၁၀၁	ကျေးရွာလူထု၏ ထင်ရှားသောမြေနေရာ၊အခြေခံ အဆောက်အအုံများ၊တိုင်းရင်းသ ားနှင့် ဘာသာရေး အဖွဲ့အစည်းများ၊မသန်စွမ်းသူရှိ သည့်အိမ်ထောင်စုများ၊အမျိုးသ မီးဦးဆောင်သည့်အိမ်ထောင်စုမျ ား၊လူမှုရေးဆိုင်ရာအချက်အလ က်များ။ ပြဿနာများနှင့် ဖြစ်နိုင်ခြေရှိသောအဆောက်အအုံ းသစ်များ
၂	ဥစ္စာနေကြွယ်ဝမှုအ ဆင့်သတ်မှတ်ခြင်း( Wealth Ranking)	၁၄.၂.၂၀၁၇	ကျေးရွာအတွင်းစီးပွ ားရေးအခြေအနေ ကွာခြားသောအုပ်စု များကိုစိစစ်ရန် ချမ်းသာ၊ အလယ်အလတ်၊နွမ်း ပါး၊ အလွန်နွမ်းပါးအုပ်စု များ	၆၁	၄၀	၁၀၁	ကျေးရွာအတွင်းရှိအိမ်ထောင်စုမျ ားအားလူမှုစီးပွားအခြေအနေအ လိုက် အုပ်စုများသတ်မှတ်ပေးခြင်း
၃	ကျေးမရေးရာကဏ္ဍ # ၁ ပိုင်ဆိုင်မှုနှင့်ခွဲခြမ်းစိ တ်ဖြာမှု	၁၄.၂.၂၀၁၇	အမျိုးသားနှင့်အမျိုး သမီးများ( အရင်းအ မြစ်ပိုင်ဆိုင်အသုံးချ မှု)	၆၁	၄၀	၁၀၁	အမျိုးသားနှင့်အမျိုးသမီးများ( အရင်းအမြစ်ပိုင်ဆိုင်အသုံးချမှု၊ ထိန်းချုပ်မှုအားခွဲခြမ်းစိတ်ဖြာခြင်း )။
၄	ရာသီခွင်ပြပြက္ခဒိန် (Seasonal Calendar)	၁၄.၂.၂၀၁၇	ကော်မတီဝင်၊ အမျိုးသမီး၊ အမျိုးသားများ	၆၁	၄၀	၁၀၁	ကျေးရွာတွင် တစ်နှစ်ပတ်လုံးကွဲပြားခြားနားသော အချိန်အလိုက် ဖြစ်ပျက်ဆောင်ရွက်ခဲ့သည့်ရာသီ ဥတု၊ စိုက်ပျိုးသီးနှံများ၊ လယ်ယာလုပ်ငန်းများ၊ နေ့စားလုပ်ငန်းများ၊ မွေးမြူရေးလုပ်ငန်းများ၊ ဝမ်းစာဖူလုံမှု နှင့် ပွဲတော်များ



၅	ကျားမရေးရာ# ၂ ပင့်ကူအိမ် ကွန်ယက် (Spider Web)	၁၄.၂.၂၀၁၇	အမျိုးသားများ နှင့် အမျိုးသမီးများ	၄၀	၆၀	၁၀၀	ကျေးရွာအတွင်းရှိအမျိုးသမီးများ ၏ အခြေအနေကိုသိရှိစေရန်တန်း တူအခွင့်အရေးရရှိမှု နှင့် မရရှိသည့် အကြောင်းအရင်း၊ ပညာရေးအတွက်ဆုံးဖြတ်ချက်ချ ခြင်း၊ အိမ်မှုကိစ္စဆောင်ရွက်မှု
၆	အဖွဲ့အစည်းချိတ် ဆက်ပုံ- ဗင်းပုံစံ(Venn Diagram)	၁၄.၂.၂၀၁၇	ကျေးရွာအုပ် ချုပ်ရေးအဖွဲ့၊ ကျေးရွာစီ/ ထောက်အဖွဲ့	၆၀	၄၀	၁၀၀	ကျေးရွာတွင်းရှိအဓိကအုပ်စုများ၊ အဖွဲ့အစည်းများတည်ရှိနေမှုကိုသိ ရှိရန်၊ ၎င်းအဖွဲ့ အစည်းများအုပ်စုများ ဆက်စပ်နေမှုပူးပေါင်းဆောင်ရွ က်မှုအားသိရှိနိုင်ရန်၊
၇	ပြဿနာသစ်ပင် (Problem Tree)	၁၅.၁၂.၂၀၁၇	အမျိုးသားများ နှင့် အမျိုးသမီးများ	၄၀	၂၅	၆၅	ကျေးရွာဖွံ့ဖြိုးမှု နောက်ကျနေခြင်း အကြောင်းသိရှိစေရန်
၈	ကျေးရွာ၏မျှော်မှန်း ချက်(၄)နှစ်စာကျေး ရွာဖွံ့ဖြိုးရေးအစီအ စဉ်	၁၄.၂.၂၀၁၇	အမျိုးသားအုပ်စု၊အ မျိုးသမီးအုပ်စု၊လူင ယ်အုပ်စု၊ ရပ်မိရပ်ဖအုပ်စု	၆၀	၄၀	၁၀၀	ကျေးရွာသားများ၏ မဲပေးရွေးချယ်ထားသည့် ဖွံ့ဖြိုးတိုးတက်ရေးလုပ်ငန်းစဉ်များ အားဦးစားပေးအလိုက်သတ်မှ တ်ချက်

၆။ ကျေးရွာဖွံ့ဖြိုးရေးအစီအစဉ်အတွက်အသုံးပြုခဲ့သော PRA tools များနှင့်တစ်ခုချင်းစီအတွက် သုံးသပ် ချက်များ

၆.၁။ ကျေးရွာသယံဇာတပြမြေပုံ







# လူမျိုးရေး အရင်းအမြစ် ပြုပြင်ထိန်းသိမ်းရေး

ဆွေးနွေးခြင်း၊ နှင်း ဆန်းစစ်ခြင်း

⇒ လယ်ယာလုပ်ငန်း၊ ရေတွင်းတူးခြင်း၊ လုပ်ငန်းများဖြင့် အဓိက အသက်မွေး ထမ်းကြောင်း ပြောကြားသည်။

⇒ ရေတွင်းတူးဖော် ပေါများသောကြောင့် သောက်ရေ၊ သုံးရေ လုံလောက်မှု ရှိပါသည်။

⇒ အိမ်ထောင်စုတို့ အများဆုံး ကို ကွယ်ကြသည်။

⇒ ဗုဒ္ဓဘာသာ ကို ကွယ်တို့ အိမ် (၄) အိမ် ရှိပါသည်။

⇒ ဆက်သွယ်ရေး ကောင်းမွန်သည်။

⇒ မိုးတွင်းကာလတွင် ရေကြီးရေလျှံများသောကြောင့် လမ်းတံတားများ ပျက်စီးပြီး သွားလာရန် အခွင့်အလမ်း ခက်ခဲပါသည်။

⇒ စိုက်ပျိုးရေး နည်းစနစ်ကောင်းများ ၇ ခုရှိရန် လိုအပ်

⇒ စက်မှု လုပ်ငန်းများ ဖန်တီးပေးခြင်းဖြင့် အမျိုးသား၊ အမျိုးသမီးများ ဝင်ငွေ ပိုမို ရရှိလာပြီး ကျေးဇူးတင်ကြောင်း ပြောကြားသည်။

၆.၂။ ကျေးရွာအရင်းအမြစ် ပိုင်ဆိုင်မှုသုံးသပ်ခြင်း။



ကျေးဇူး-ကျေးဇူးနဲ့ ကျေးဇူးအုပ်စု-ညွှန်ကြားရေး  
 ကျေးဇူးအုပ်စု-ညွှန်ကြားရေး

အမျိုးသား အမျိုးသမီး အမျိုးသား + အမျိုးသမီး

အရင်းအမြစ်ဆုံး စွဲ ဖြူ

ဇူလိုင် - ဖေဖော်ဝါရီ  
 ၇ နံနက် - ၁၄.၂.၂၀၁၁

သစ်တော အုပ်ချုပ်ရေး ဘိုင်ဂယ်

ကာ: ထင်း ဖုန်း

ဘောလုံးကွင်း လျှပ်စစ်ပစ္စည်း

စပါး

ခွေး

လမ်း

ပိုင်ဆိုင်မှုသုံးသပ်ခြင်း။





# ပိုမိုဆိုင်ဖွယ် ဆန်းစစ်ခြင်း

ဆွေးနွေးခြင်း ခြင်း ခြင်း ဆန်းစစ်ခြင်း

=> သစ်တော၊ ကား၊ တောလုံကွင်းတို့ကို အမျိုးသားများသုံး  
ခွဲခြား အမျိုးသားများ ထိန်းချုပ် ဖြစ်သည်။

=> ထေး၊ အိမ်ချယ်ဝက်ကို အမျိုးသမီးများ သုံးခွဲခြား အမျိုးသမီး  
များ ထိန်းချုပ် ဖြစ်သည်။

=> လယ်၊ နွား၊ ဖုန်း၊ စပါး၊ ရေကန်၊ ခိုင်ကယ်၊ လှယ်စစ်ပစ္စည်း  
တို့ကို အမျိုးသား၊ အမျိုးသမီး အသုံးပြု ဖြား အမျိုးသား၊ အ  
မျိုးသမီး ထိန်းချုပ် ဖြစ်သည်။

=> အမျိုးသမီးများ အသုံးပြု ဖွဲ့ ဖွဲ့ ထိန်းချုပ်မှု နည်းစနစ်  
ရသည်။ အကြောင်းအရင်းမှာ အသိပညာ၊ အတတ်ပညာ နည်း  
ပါးသောကြောင့် ဖြစ်သည်။

=> အမျိုးသမီးများကို အတတ်ပညာ သင်တန်းများ ဖန်တီးပေး  
နိုင်လျှင် အမျိုးသားများ တန်းတူ အရင်းအမြစ်များကို အ  
သုံးပြု နိုင်မည်သာမက ထိန်းချုပ်မှုကိုပါ တန်းတူ လုပ်ကိုင်  
နိုင်မည် ဖြစ်ပါသည်။

၆.၃။ ကျေးရွာ၏လူမှုစီးပွားအဆင့်သတ်မှတ်ခြင်း။ (Wealth Ranking)



ဥစ္စာဓာတ် ကြွယ်ဝမှု အဆင့် သတ်မှတ်ခြင်း

ကျေးဇူး-၆၇ လည်ကွေ့ (မ)

ကျေးဇူးအုပ်စု-လောင်းရွှေ

မြို့နယ်-ပျော်သွယ်

နှစ်စွဲ- ၁၄.၂.၂၀၁၇

အမျိုးအစား	သတ်မှတ်ချက် ညွှန်းတိန်းများ	အိမ်ထောင်စု အရေအတွက်	ရာခိုင်နှုန်း
ချမ်းသာ	တိုက်အိမ်၊ လယ်ဧက (၁၀) ဧက၊ ကျွဲ၊ နွား၊ ဆိုင်ကယ်၊ လယ်ထွန်းစက်	၁၀	၈%
အလယ်အလတ်	ဆစ်သားအိမ်၊ ဆွတ်မိုး၊ လယ် (၄) ဧက၊ ဆိုင်ကယ် ကျွဲ၊ နွား (၃) ဧကစီ	၉၇	၇၉%
နွမ်းပါး	ထရုံက၊ ကြမ်းခင်း၊ သက်ကယ်မိုး၊ လယ်မရှိ ဆိုင်ကယ်၊ ကျွဲ၊ နွား မရှိ	၂၀	၁၅%
အလွန်နွမ်းပါး	မြေစိုက်အိမ်၊ ထရုံက၊ ဆိုင်ကယ်၊ မြေယာမဲ့ လက်လှုပ်လက်စား	၅	၄%



# ပြောနေကြယ်ဝမျှ အဆင့် သတ်မှတ်ခြင်း

ဆွေးနွေးခြင်းနှင့် ဆန်းစစ်ခြင်း

⇒ ကျေးဇူးတင်စွာ နှစ်ပတ်ပတ် အိမ်ထောင်စု (၂၀) အိမ်ရှိသည်။

⇒ အဖွဲ့ နှစ်ပတ်ပတ် အိမ်ထောင်စု (၅) အိမ်ရှိသည်။

⇒ ဆင်းရဲ နှစ်ပတ်ပတ် အခြားရင်းနှီးမြှုပ်နှံရေးစာ၊ ကျား  
သစ်၊ လုပ်ငန်းများအား လုပ်ဆောင်ရသောကြောင့်  
ပုံမှန် ဝင်ငွေ မရှိခြင်း ၊ ကလေးများအား ကျောင်းမ  
ထားနိုင်ခြင်း

⇒ ချစ်သောသော ဝိသားစု (၁၀) အိမ် ရှိသည်။

⇒ အလယ်အလတ်တန်းစား ဝိသားစု (၉၇) အိမ် ရှိ  
သည်။

⇒ အလယ်အလတ်တန်းစား ဝိသားစု များ မှာ ရေတွင်း  
တူးခြင်းလုပ်ငန်း ၊ ကုန်ရောင်းကုန်ဝယ် လုပ်ငန်းများ  
လုပ်ကိုင်သောကြောင့် စား၊ ဝတ်၊ နေရေး ချောင့်  
လည်ကြသည်။

⇒ အစီအစဉ် ရေးဆွဲရာတွင် ဆင်းရဲ နှစ်ပတ်ပတ် များ၏  
အားလပ်ချိန် အစီအစဉ် ရေးဆွဲပြီး သူတို့ တင်ပြ  
သော လိုအပ်ချက်များကို အလေးထား စဉ်းစားပေး  
ခြင်း

၆.၄။ ရာသီခွင်ပြုပြင်မှု







# ရာသီခွင်ဖြူဖြူကိန်း

ဆွေးနွေးခြင်း၊ နှင်းဆန်းစစ်ခြင်း

=> ဂေဟစွမ်းအား ဖြစ်ပေါ် လုပ်ငန်းကို အဓိက လုပ်ကိုင်ကြသည်။

=> အခြား ဝေငွေ ရသော လုပ်ငန်း မှာ စိုက်ပျိုးရေး ဖြစ်လုပ်ငန်း ဖြစ်သည်။

=> အမျိုးသမီးများ အသက်မွေး ဝမ်းမြောင်းမှာ ဆံပင်ရှင်းလုပ်ငန်း ဖြစ်သည်။

=> နိုယုန်လမှာ ဥပုတ် ဝါလျှော်ဖွဲ့ ရှိပြီး တော်သလင်းလတွင် အိန်ဒိုတော်၊ တပို့တွဲလတွင် ဂုဏ်ဖြူဖွဲ့များ ရှိပါသည်။

=> မိမိတို့ ဒေသတွင် ဝေငွေ ရသော လုပ်ငန်း နည်းပါးသော ဂြောဟ် အခြားဒေသများဆို ဂြောဟ် လုပ်ကိုင်ရပါသည်။

=> လမ်းယာန် ဆက်သွယ်ရေး မှာ ဝါဆို၊ ဝါခေါင်၊ တော်သလင်း၊ သီတင်းကျွတ်၊ တန်ဆောင်မုန်း လများတွင် မိုးရာသီဖြစ်သောကြောင့် လမ်းများ ပျက်ဆီးပြီး သွားလာရ အခွင့်ခက်ခဲ ပါသည်။

=> ဩဂုတ်၊ ဩ၊ ဇန်နဝါရီ၊ မတ်တို့ကို အဓိက စိုက်ပျိုးကြပါသည်။

၆.၅။ ပင်းပုံစံကိုသုံးပြု၍ အဖွဲ့အစည်းများချိတ်ဆက်မှု











သုံးသပ်ချက်

ဗင်းပုံစံ အသုံးပြု၍ အဖွဲ့အစည်း ချိတ်ဆက်မှု အား လေ့လာ ခြင်း

ဆွေးနွေးခြင်း နှင့် ဆန်းစစ်ခြင်း

=> အုပ်ချုပ်ရေး မြား မြား အဖွဲ့သည် ကျေးဇူးအထွက် အား အထူးအဆိုး အဖွဲ့အစည်း ဖြစ်ပါသည်။

=> ဗဟိုကျောင်းကော်မတီသည် ကျေးဇူးအထွက် အရေးကြီးဆုံး အဖွဲ့အစည်း ဖြစ်ပါသည်။

=> စီကော်မတီ ၊ အဖွဲ့စီးစနစ် သို့သည် နိုင်ငံအသစ်အသစ်မှ အလုပ်လုပ်ရသောကြောင့် အဖွဲ့အစည်း မဖြစ်ပါ။

=> ရှိစဉ် ၊ တရားရုံး သို့သည် အဖွဲ့အစည်း များ ရှားပါးသောကြောင့် အလုပ်လုပ်စေရန် လျှော့ပါသည်။

=> ပညာရေး မြားရုံး သည် ကလေးများ ပညာရေး နှင့် ပတ်သက်၍ အရေးကြီးပါသည်။

=> ဧည့်သည် ၊ ဖြစ်စေရန် ရုံး သို့သည် ရုံးဖန်ရုံးခါ မှ နိုင်ငံအသစ် ဖြစ်ပါသည်။

=> ဆေးရုံသည် ကျေးဇူးလူထု လျှော့မားရေး အထွက် အားအထူးအဆိုး အဖွဲ့အစည်း ဖြစ်ပါသည်။





၆.၆။ ပင့်ကူအိမ်ကွန်ယက် နှင့် သုံးသပ်ချက်

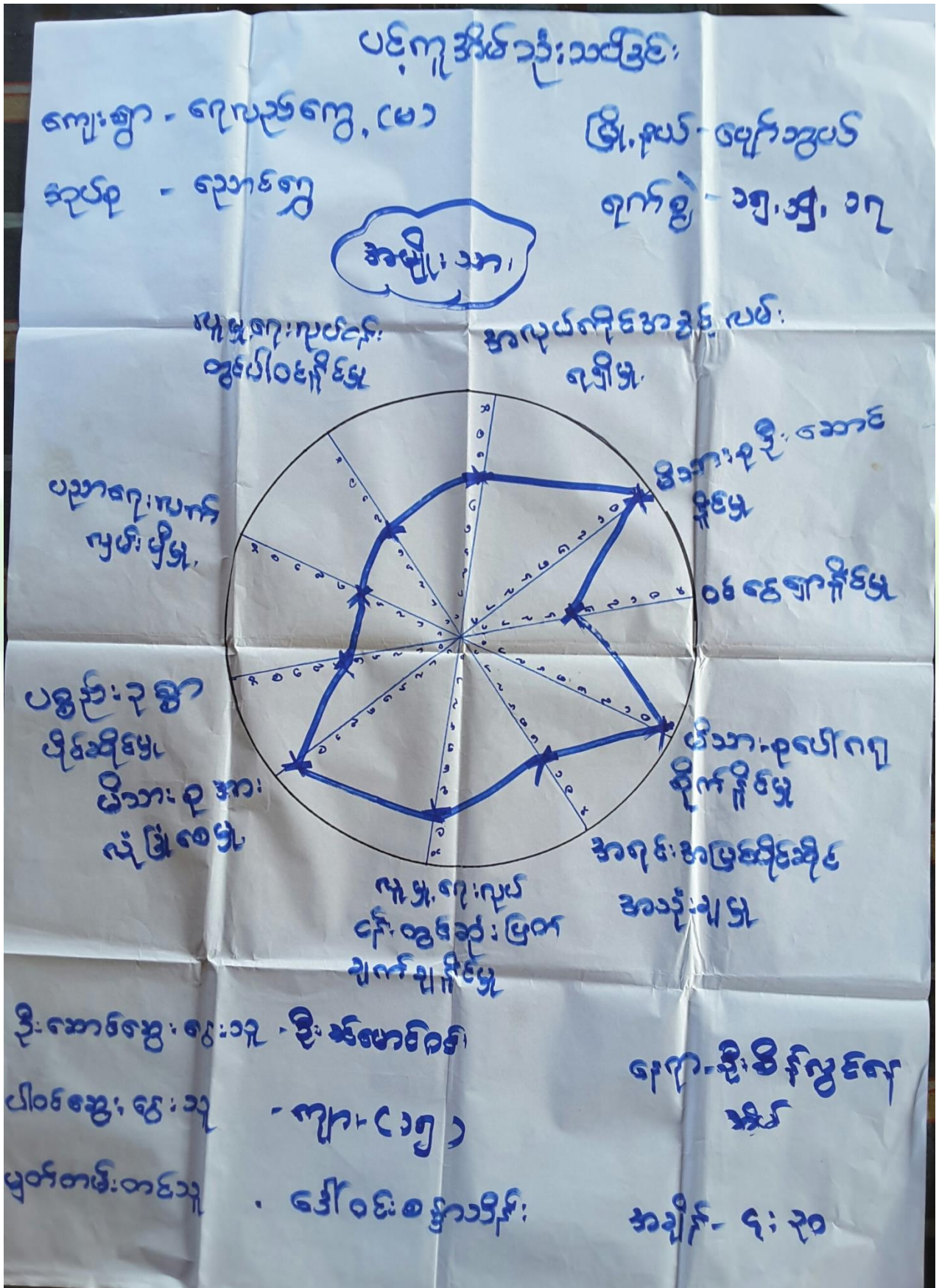







විකල්පයක්: 1000 ක්

1000 ක් - 1000 ක් - 1000 ක්

1000 ක් - 1000 ක් - 1000 ක්

1000 ක් - 1000 ක් - 1000 ක්

1000 ක් - 1000 ක් - 1000 ක්

1000 ක් - 1000 ක් - 1000 ක්

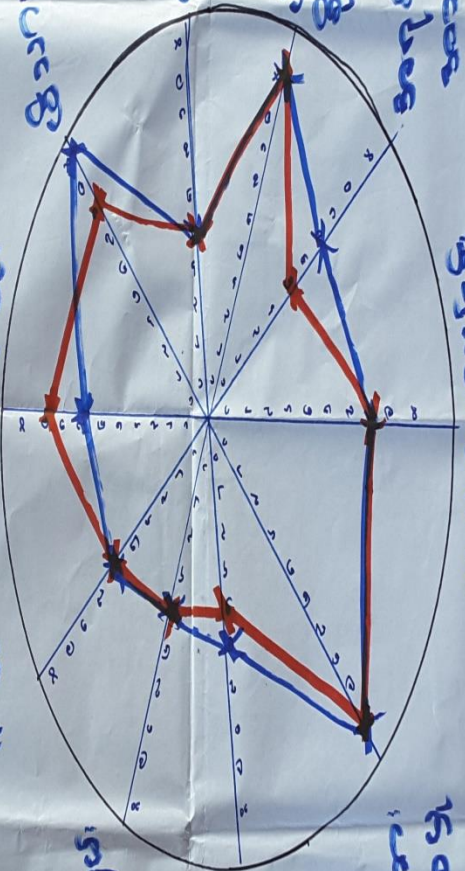

1000 ක් - 1000 ක් - 1000 ක්

1000 ක් - 1000 ක් - 1000 ක්

1000 ක් - 1000 ක් - 1000 ක්

1000 ක් - 1000 ක් - 1000 ක්

1000 ක් - 1000 ක් - 1000 ක්

1000 ක් - 1000 ක් - 1000 ක්

1000 ක් - 1000 ක් - 1000 ක්

1000 ක් - 1000 ක් - 1000 ක්

1000 ක් - 1000 ක් - 1000 ක්





ပင့်ကူအိမ်ကွန်ယက်သုံးသပ်ချက်။

# ပင့်ကူအိမ် ဆုံးသတ်ခြင်း

ဆွေးနွေး ခြင်း နှင့် ဆန်းစစ်ခြင်း

=> အမျိုးသမီးများ စာတွက် အလုပ်အကိုင် ဤမျိုး နေသောကြောင့် အမျိုးသားများထက် အမျိုးသမီး အလုပ်အကိုင် အခွင့်အလမ်း နည်းပါးချေ။

=> အမြင်မှာ အမျိုးသားများ စီးပွားရှာ ဇွန်နေရာသောကြောင့် အိမ်မှာ အချိန်ဖြည့် မနေနိုင်သောကြောင့် အမျိုးသားများ မိသားစုအဖော် ကူစိုက်မှု အားနည်းနေ။

=> စားဝတ်နေရေး အဆင်မပြေသောကြောင့် အမျိုးသားက အမျိုးသမီး ပညာရေးတွင် အမြင်အာဝ မရရှိပေ။

=> အမျိုးသားများ အမြင်မှာ စီးပွား ဇွန်ရှာနေချိန်တွင် အမျိုးသမီးများသည် ဒိဏ်တို့ နေအိမ်များတွင် တစ်ခိုတစ်ခို လှည့်နေခြင်းဖြင့် ဝင်ငွေ ရှာနိုင်သောကြောင့် ဝင်ငွေ ရှာနိုင်မှု အမြတ်တူနေ

=> အမျိုးသမီးများသည် ပညာရေး အားနည်းသောကြောင့် မြောက် မဆိုရုံမှ ကုမ္ပဏီများ လုပ်ငန်းများတွင် ဆုံးဖြတ်ချက်ချနိုင်မှုတွင် မပါဝင်ဘဲ နောက်မှာ ကျန်နေတတ်သည်။





၆.၇။ ပြဿနာသစ်ပင်

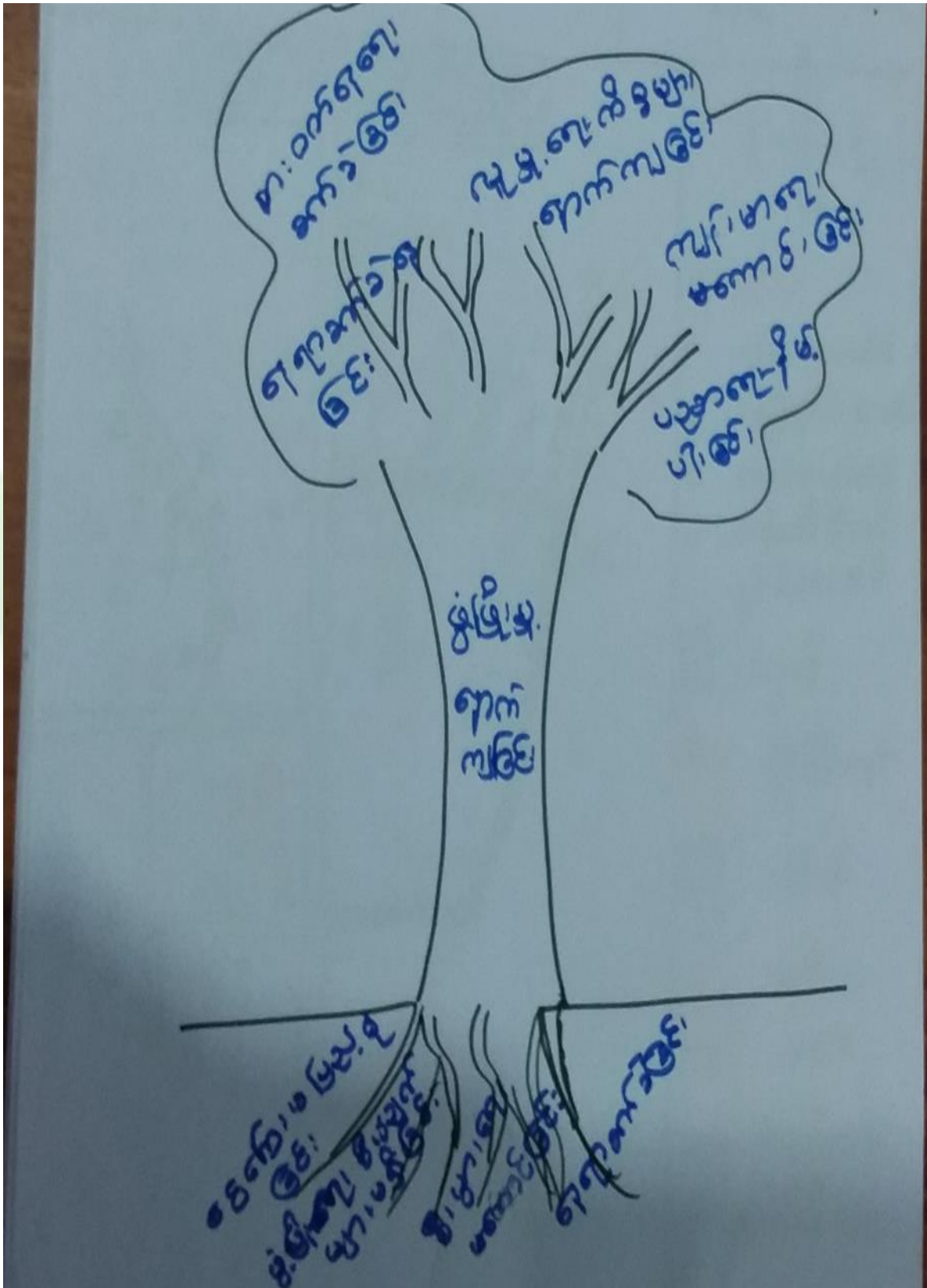



၆.၈။ ကျေးရွာ၏ မျက်မှန်ချက်(၄)နှစ်စာကျေးရွာဖွံ့ဖြိုးရေးအစီအစဉ်

(အမျိုးသား)

မြို့နယ် - မြောက်ဥက္ကလာပ  
 ဇွန် ၅ - ၁၅ - ၂၀၁၇

ပြဿနာ အခက်အခဲ	ရွေးချယ် (နောင်၅ နှစ်)	ဖွံ့ဖြိုးရေးအစီအစဉ်များ
၁) ရေဆိုးမြောင်း မရှိသောကြောင့် ဂွာတွင်းဆုံ ရေများ ဝေဇွီ၊ ကျန်၊ မာရေ၊ ထိခိုက်နေ	၁) ရေဆိုးမြောင်း များ တူးဖော်ချင်	၁) ရေဆိုးမြောင်း တူးဖော်ခြင်း
၂) ဂွာတွင်း၊ ဂွာပြင် လမ်းများ မိုးတွင်းတွင် မျက်ဆီးသောကြောင့် ချွားလာရုံ အတွင်း ခက်ခဲပါသည်။	၂) ဂွာတွင်း၊ ဂွာပြင် လမ်းများ ကော်စေချင်	၂) ဂွာတွင်း၊ ဂွာပြင် လမ်းများ တူးဖော်ခြင်း
၃) ဆည်ဖြောင်း ဝယ်များ မျက်ဆီးနေသောကြောင့် ခိုက်ပျိုးရေ မရ ချိတ် ခိုက်ပျိုးရေ မဖြစ်ကြမ်းပေ။	၃) ဆည်ဖြောင်းများ ပြန်လည်တူးဖော်ချင်	၃) ဆည်ဖြောင်းများ ပြန်လည်တူးဖော်ခြင်း
၄) တံတားများ မျက်ဆီးနေသောကြောင့် ချွားလာရုံ အတွင်း ခက်ခဲပါသည်။	၄) တံတားများ ပြန်လည် တည်ဆောက်ချင်	၄) တံတားများ ပြန်လည် တည်ဆောက်ခြင်း
၅) အိမ်တွင်း မျှ လုပ်ငန်းများ မရှိသောကြောင့် အလုပ်အကိုင် ချားပါးနေ	၅) ပညာရေး အတွက် ဆရာ၊ ဆရာမများ ချပေးစေချင်	၅) တံတားများ ပြန်လည် တည်ဆောက်ခြင်း
၆) တံတားကြောင်းတွင် ဆရာ၊ ဆရာမ မရပ်လောက်ပေ	၆) လူနာတင်ယာဉ် ချပိုစေချင်	
၇) လူနာတင်ယာဉ် မရှိသောကြောင့် ဆေးရုံဆေးခန်း ချွားလာရုံ ခက်ခဲနေ	၇) ကျန်းမာရေး ဆရာ၊ ဆရာမများ ချပေးစေချင်	



ကျေးဇူး - စာလေ့ကျင့်ရေး

(အမျိုးသမီး)

မြို့နယ် - မြောက်ဘက်

ကျေးဇူးအုပ်စု - မြောက်

ရက်စွဲ - ၁၅.၂.၂၀၁၇

ပြဿနာအခက်အခဲ

မျှော်မှန်းချက် (နောင် ၅ နှစ်)

ဖွံ့ဖြိုးတိုးတက်ရေး လုပ်ငန်းများ

၁) ဤမြို့နယ်တွင် ဆေးကုသရေးအဖွဲ့အစည်းများ အခက်အခဲရှိ

၂) ဤတွင်းလမ်း ဆေးကုသရေးအဖွဲ့အစည်းများ လာရောက်ခက်ခဲ

၃) ရေဆိုးမြောင်းများ ကောင်းမွန်စေရန်အတွက် ဤတွင်းလမ်း ရေဆိုးများ ထိန်းသိမ်းရေး ဆောင်ရွက်ရန်

၄) ဆေးပေးခန်း မရှိသောကြောင့် ကျန်းမာရေး ထိခိုက်နေ

၅) တစ်ဦးတည်းက မရှိသောကြောင့် ဆေးကုသမှု ဝေးလှသော အခြေအနေ

၆) အိမ်တွင်း မြေ လုပ်ငန်းများ မရှိသောကြောင့် အလုပ်အကိုင် ရှားပါးနေ

၇) တံတား မရှိသောကြောင့် ရေမထွက်ဘဲ တစ်ဖက်တစ်ကျ လျှော့နေ

၈) ကျောင်းတွင် ဆရာ/ဆရာမ မလုံလောက်ပေ။ ပျက်စီး၊ ပစ္စည်းအားလုံး မရှိကြောင်း

၉) ရေပေးစနစ် မရှိသောကြောင့် ကျန်းမာရေး ထိခိုက်နေ

၁) ဤမြို့နယ်တွင် မြေဖြင့်ချင်း (ကျား+မ)

၂) ဤတွင်းလမ်း မြေဖြင့်ချင်း (ကျား+မ)

၃) ရေဆိုးမြောင်း တူးဖော်ချင်း (ကျား+မ)

၄) ဆေးပေးခန်း တည်ဆောက်ချင်း

၅) တစ်ဦးတည်းက တည်ဆောက်ချင်း

၆) တံတား တည်ဆောက်ချင်း (၃) ခု (ကျား+မ)

၇) ရေချိုတွင်း တူးဖော်ချင်း

၈) အိမ်တွင်း မြေ လုပ်ငန်းများ ဖန်တီးပေးခြင်း

၉) တာဝန်ကျေးဇူးတွင်း ဆရာ/ဆရာမများ ချပေးခြင်း

၁၀) ဆည်မြောင်းများ တူးဖော်ချင်း (ကျား+မ)

(၁) ဤမြို့နယ်တွင် မြေဖြင့်ချင်း

(၂) ဤတွင်းလမ်း မြေဖြင့်ချင်း

(၃) ရေဆိုးမြောင်း တူးဖော်ခြင်း

(၄) ဆေးပေးခန်း တည်ဆောက်ခြင်း

(၅) တံတား တည်ဆောက်ခြင်း

(၆) ဆည်မြောင်း တူးဖော်ခြင်း

(၇) ရေချိုတွင်း တူးဖော်ခြင်း

(၈) အိမ်တွင်း မြေ လုပ်ငန်းများ ဖန်တီးပေးခြင်း

(၉) တာဝန်ကျေးဇူးတွင်း ဆရာ/ဆရာမများ ချပေးခြင်း

(၁၀) ဆည်မြောင်းများ တူးဖော်ခြင်း (ကျား+မ)





ကျေးဇူး - ရေလည်ကျွေး (ပ)

မြို့နယ်-ပျော်စွယ်

ကျေးဇူးအုပ်စု - ရေလည်ကျွေး

ရက်စွဲ - ၁၅.၂.၂၀၁၇

ကျေးဇူးဖွဲ့စည်းရေးလုပ်ငန်း

စားပေး အဆင့်	ဖွဲ့စည်းရေးလုပ်ငန်းများ	အဆိုပြုသူ	ပံ့အကူအတွက်
၃	ကွဲပြားလမ်း	(ကျား+မ)	၉၂ ၃
၄	တံတား	(ကျား+မ)	၈၉ ၄
၂	ရေဆိုးခြင်း	(ကျား+မ)	၁၉၂ ၂
၅	ဆည်ခြင်း	(ကျား+မ)	၂၈ ၅
၁	ကွဲပြားလမ်း	(ကျား+မ)	၂၅၈ ၁



၇။ ကော်မတီဝင်များရွေးချယ်ခြင်းနှင့်ကျေးရွာဖွံ့ဖြိုးရေးအစီအစဉ်ဆောင်ရွက်မှုမှတ်တမ်းခါတ်ပုံများ



ကော်မတီရွေးချယ်ရန် မဲရေတွက်နေစဉ်



စီမံကိန်းမိတ်ဆက်အစည်းအဝေးမှတ်တမ်းခါတ်ပုံ





အမျိုးသမီးများပင့်ကူအိမ်ကွန်ယက်ရေးဆွဲနေစဉ်မှတ်တမ်းဓါတ်ပုံ



ကျေးရွာပွဲ. ငြိုးရေးဦးစားပေးမဲပေးရန်တန်းစီနေကြစဉ်





ကျေးရွာလုပ်ငန်းခွဲအတွက်အခက်အခဲများဖော်ထုတ်ဆွေးနွေးစဉ်



ကော်မတီဝင်များစာရင်း

ကော်မတီဝင်များစာရင်း ရာထူးစာရင်း၊ ဧကရာဇ်ကျေး (မ)၊ ရွာ

စဉ်	အမည်	ကျား-မ	ရာထူး
၀	ဦးကျော်စွာ	ကျား	ကျေးရွာအုပ်စု၊ ကော်မတီဝင်
၁	ဒေါ်အောင်စန်းစု	မ	ကျေးရွာအုပ်စု၊ ကော်မတီဝင်
၂	ဦးကျော်စွာ	ကျား	ဝယ်ယူရေး
၃	ဦးကျော်စွာ	ကျား	ဝယ်ယူရေး
၄	ဒေါ်အောင်စန်းစု	မ	ဝယ်ယူရေး
၅	ဦးကျော်စွာ	ကျား	ဝယ်ယူရေး
၆	ဒေါ်အောင်စန်းစု	မ	ဝယ်ယူရေး
၇	ဦးကျော်စွာ	ကျား	ဝယ်ယူရေး
၈	ဒေါ်အောင်စန်းစု	မ	ဝယ်ယူရေး
၉	ဦးကျော်စွာ	ကျား	ဝယ်ယူရေး
၁၀	ဒေါ်အောင်စန်းစု	မ	ဝယ်ယူရေး
၁၁	ဦးကျော်စွာ	ကျား	ဝယ်ယူရေး
၁၂	ဒေါ်အောင်စန်းစု	မ	ဝယ်ယူရေး
၁၃	ဦးကျော်စွာ	ကျား	ဝယ်ယူရေး
၁၄	ဒေါ်အောင်စန်းစု	မ	ဝယ်ယူရေး
၁၅			
၁၆			
၁၇			
၁၈			
၁၉			
၂၀			
၂၁			
၂၂			
၂၃			
၂၄			
၂၅			

စုစုပေါင်း ( ၁၃ ) ယောက်      ကျား ( ၈ ) ယောက် + မ ( ၅ ) ယောက်

ကျေးရွာအုပ်စုစီမံကိန်းအထောက်အကူပြုကော်မတီ

ဦးကျော်စွာ  
ဒေါ်အောင်စန်းစု

ကျေးရွာအုပ်စုစီမံကိန်းအထောက်အကူပြုကော်မတီ၊ ဥက္ကဋ္ဌ  
ကျေးရွာအုပ်စုစီမံကိန်းအထောက်အကူပြုကော်မတီ၊ ဥက္ကဋ္ဌ

ဦးကျော်စွာ

ကျေးရွာအုပ်စုစီမံကိန်းအထောက်အကူပြုကော်မတီ၊ ဘဏ္ဍာရေးဥက္ကဋ္ဌ

မှတ်တမ်းတင်သူ

အမည်။

ရာထူး။ လူထုစည်းရုံးရေးမှူးရက်စွဲ။ ...../...../.....





၈။ ကျေးရွာအခြေခံအချက်အလက်များ (ပုံစံ-၁)

ပုံစံ - ၈ - ၁ ကျေးရွာအခြေခံအချက်အလက်များ (Form PC 1)

လယ်ဥယျာဉ်ရွက်၊ ကျေးရွာတစ်ရွာသို့ ပထမဆုံးမိတ်ဆက်ခရီး သွားရောက်သောအခါ လူထုဝယ်ယူရေးများသည် ကျေးရွာ  
 ခေါင်းဆောင်များအား ကျေးရွာအချက်အလက်များကို မေတ္တာရပ်ခံ၍ တောင်းခံရသည်။ ဤအချက်အလက်များကို စီမံကိန်း  
 မိတ်ဆက်အစည်းဝေးပွဲတိုင်ပင်တောင်းခံရမည်။ စီမံကိန်းမိတ်ဆက်အစည်းဝေးပွဲတွင် လူထုဝယ်ယူရေးများသည် ဤအချက်အလက်  
 များအား စစ်ဆေးပြီး မှန်ကန်အောင်ပြုလုပ်ရမည်။ ပြီးနောက်တွင် လူထုဝယ်ယူရေးများမှ သတင်းအချက်အလက်ထဲသို့ Tablets မှ  
 တာဆင့် ဖြည့်သွင်းရမည်။  
 ကျေးရွာခေါင်းဆောင် အမည် ကျေးရွာခေါင်းဆောင်၏ ဖုန်းနံပါတ် လူထုဝယ်ယူရေးများ၏ အမည်  
 ဦးစွန်းစောဝင်း ၀၇-၂၈၀ ၀၆၄၄၇၆ ဒေါ်ဂေါ်အိန်၊  
 ပြည်နယ်၊ တိုင်းဒေသကြီး မြို့နယ် ဗျာဠာရပ် ရွာရွာ ကျေးရွာ ရွာလည်ကျေး (မ)

၈။ လူဦးရေ

လူမျိုးစု	အိမ်ထောင်စုအရေအတွက်	ကိုးကွယ်သည့်ဘာသာ	အိမ်ထောင်စုအရေအတွက်
လူမျိုးစု (၁) - အစ္စလာမ်	၁၃၅	ဘာသာ (၁) - အစ္စလာမ်	၁၃၅
လူမျိုးစု (၂) -----		ဘာသာ (၂) -----	
လူမျိုးစု (၃) -----		ဘာသာ (၃) -----	
လူမျိုးစုရော - ၂၃၇	၃	ဘာသာရော - ၂၃၇	၃
အခြား	အရေအတွက်		
မသန်စွမ်းသူများ	၂		
သက်ကြီးရွယ်အိုများ (၆၅ နှစ် နှင့် အထက်)	၂၈		
စီးပွားရှောင်			

လူဦးရေ	အမျိုးသား (အရေအတွက်)	အမျိုးသမီး (အရေအတွက်)
လူမျိုးစု (၁) - အစ္စလာမ်	၂၈၅	၂၈၃
လူမျိုးစု (၂) - ၂၃၇	၃	၃
လူမျိုးစု (၃) -----		
အခြား		
အိမ်ထောင်ဦးစီး	၁၂၂	၁၆

(ခ) အခြေခံအချက်အလက် အသုံးအဆောင်များ

စာသင်ကျောင်း	အမှတ် ကြွယ်	ကျန်းမာရေး	အမှတ် ကြွယ်	ဘာသာရေး အဆောက်	အမှတ် ကြွယ်





ထောက်ပံ့ရေးအဖွဲ့	<input type="checkbox"/>	ဆေးရုံ	<input type="checkbox"/>	ဝေဟန	<input type="checkbox"/>
အလယ်တန်းကျောင်း	<input type="checkbox"/>	ကျန်းမာရေးဌာန	<input type="checkbox"/>	ဘုန်းကြီးကျောင်း	<input type="checkbox"/>
မူလတန်းကျောင်း	<input type="checkbox"/>	ကျန်းမာရေးဌာနခွဲ	<input type="checkbox"/>	ဟိန္ဒူဘုရားကျောင်း	<input type="checkbox"/>
ပုဂ္ဂိုလ်ကျောင်း	<input type="checkbox"/>	ဆေးပေးခန်း	<input type="checkbox"/>	ခရစ်ယာန်ကျောင်း	<input type="checkbox"/>
အခြား	<input type="checkbox"/>	အခြား	<input type="checkbox"/>	ဗလီ	<input type="checkbox"/>
မှတ်ချက် - ရေပေးစနစ်၊ အလျှောက်၊ အခြား		မှတ်ချက်		အခြား	<input type="checkbox"/>
မှတ်ချက် - ရေပေးစနစ်၊ အလျှောက်၊ အခြား		မှတ်ချက်		မှတ်ချက်	<input type="checkbox"/>

(ဂ) ကျွမ်းကျင်သူများမှတ်တမ်း (ကျေးရွာတွင်နေထိုင်သော သို့မဟုတ် တခြားရွာမှလာရောက်သော ကျွမ်းကျင်သူများ)

(ခ) စာသင်ကျောင်း	(၂) ကျန်းမာရေး		(၃) လက်မှတ်ထားရှိ	
	ကျွမ်းကျင်သူ	အခြားကျွမ်းကျင်သူ	ကျွမ်းကျင်သူ	အခြားကျွမ်းကျင်သူ
မူလတန်း/မူလတန်းပြ/မူလတန်းပြဆရာ/မ	<input type="checkbox"/>	ဆရာဝန် လက်ထောက် ကျန်းမာရေးမှူး	<input type="checkbox"/>	လက်သမား ပန်းရံ
အလယ်တန်း/အလယ်တန်းပြ/မူလတန်းပြဆရာ/မ	<input type="checkbox"/>	အမျိုးသမီးကျန်းမာရေး ဆရာမ	<input type="checkbox"/>	ကျွမ်းကျင်ကျွမ်းကျင်၊ မီးသမား
အခြား	<input type="checkbox"/>	သားဖွားဆရာမ ပြည်သူ့ကျန်းမာရေးလုပ်သား	<input type="checkbox"/>	ရေပြိုင်ဆိုင်သူ ကော်ပြိုင်ဆရာ
မှတ်ချက်		မှတ်ချက်		မှတ်ချက်

(ဃ) ကျေးရွာသို့ ရောက်ရှိနိုင်သည့် လမ်းအခြေအနေ / ကျေးရွာတစ်ရွာသည် ၎င်း၏ ကျေးရွာအုပ်စုနှင့် ဆက်သွယ်ထားသော လမ်းအခြေအနေ (အောက်ပါတို့ကိုပိုင်းပါ)

- (၁) ကျောက်ကြမ်းလမ်း: \_\_\_\_\_  
 ကျောက်စင်းလမ်း: \_\_\_\_\_  
 ကတ္တရာလမ်း: \_\_\_\_\_  
 မြေသားလမ်း: \_\_\_\_\_  
 ကွန်ကရစ်လမ်း: \_\_\_\_\_  
 လူသွားလမ်း: \_\_\_\_\_  
 မော်တော်ဆိုင်ကယ်လမ်း: \_\_\_\_\_
- (၂) ကျေးရွာဖွံ့ဖြိုးမှုစီမံချက် (၁) လူထုပတ်ဝန်းကျင်ထိန်းသိမ်းရေးနှင့် ပတ်ဝန်းကျင်ထိန်းသိမ်းရေးဌာနမှ ဖွဲ့စည်းထားသော ကျေးရွာဖွံ့ဖြိုးမှုစီမံချက်ရှိပါသလား? ရှိပါသည့်/မရှိပါ/မသိပါ
- (၂) ရှိပါလျှင် ဤစီမံချက်ကို မည်သည့် နှစ်တွင်ပြင်ဆင်ခဲ့ပါသနည်း? နှစ်-----/မသိပါ
- (၃) ဤစီမံချက်ကို မြို့နယ်အစိုးရမှ ထောက်ပံ့ထားပါသလား? မြို့နယ်အစိုးရ/မသိပါ
- (၄) ခရီးအကွာအဝေး: \_\_\_\_\_  
 (၁) ဤကျေးရွာ၏ပတ်ဝန်းကျင်ရှိ ရင်းမြစ်များသည် မည်သည့် နှစ်တွင် ပြင်ဆင်ခဲ့ပါသနည်း? မိုင်-----/မသိပါ
- (၂) ဤကျေးရွာမှ ရင်းမြစ်များအသုံးပြုမှုကို ထိခိုက်စေသည့် အခြားအရာများ ရှိပါသလား? မြို့နယ်အစိုးရ/မသိပါ
- မြောက်-ဥပဒေ၊ ရာသီတွင် ကြာချိန် ----- နှစ် -----  
 အခြား -----  
 မြောက်-ဥပဒေ၊ ရာသီတွင် ကြာချိန် ----- နှစ် -----  
 အခြား -----







၉။ ပုံစံ ၈-၂။ စီမံကိန်းစက်ဝန်းအချိန်ဇယား

ပုံစံ - ၈ - ၂ - စီမံကိန်းစက်ဝန်းအချိန်ဇယား (PC 2)

လမ်းညွှန်ချက်၊ သက်ဆိုင်ရာလူထုစည်းရုံးရေးမှူး/လက်ထောက်နည်းပညာပျိုးများမှ စီမံကိန်းစက်ဝန်းအဆင့်တစ်ခုစီပြီးစီးတိုင်း ကျေးရွာနှင့် ကျေးရွာအုပ်စုအတွက် ဤပုံစံကို ဖြည့်သွင်းရမည်။

စည်းရုံးရေးမှူး/ဝန်ထမ်း အမည် - ဒေါ်ဝေစန္ဒာဦး

နေ့စွဲ - ၁၅.၁၂.၂၀၁၇  
 စက်ဝန်းအားအမှတ်ခြိပ်ပါ  စက်ဝန်း(၁)  စက်ဝန်း(၂)  စက်ဝန်း(၃)  
 စက်ဝန်း(၄)

ပြည်နယ်/တိုင်း ဗဟိုဌာန၊ မြို့နယ် ပျော်စွယ်၊ ကျေးရွာအုပ်စု လှောင်ရွှေ၊ ကျေးရွာ ကျေးရွာအုပ်စု (၈)

စီမံကိန်းဆောင်ရွက်မှုအဆင့်များ	နေ့စွဲ		အစည်းအဝေးတွင်တက်ရောက်သူအရေအတွက်			
	စတင်သည့်နေ့	ပြီးဆုံးသည့်နေ့	အမျိုးသားအရေအတွက်	အမျိုးသမီးအရေအတွက်	အိမ်ထောင်စုအရေအတွက်	လူမျိုးစုတက်ရောက်သူအရေအတွက်နှင့် လူမျိုးစုအမည်
၁။ ကျေးရွာစီမံကိန်း မိတ်ဆက်အစည်းအဝေး	၇.၁၂.၁၇	၇.၁၂.၁၇	၅၆	၁၅	၇၀	ပွဲတော်ကွဲ - ၅၄ ကျား - ၅၄ မ - ၁၅ ဗမာ ကျား - ၁
၂။ ကျေးရွာဖွံ့ဖြိုးရေး စီမံချက်ရေးဆွဲခြင်း အစည်းအဝေး	၁၅.၁၂.၁၇	၁၅.၁၂.၁၇	၅၅	၂၅	၈၀	ပွဲတော်ကွဲ - ၅၄ ကျား - ၅၄ မ - ၁၅ ဗမာ ကျား - ၁
၃။ ကျေးရွာအုပ်စု လုပ်ငန်းဆုံးဖြတ်ချက်ချသည့် အစည်းအဝေး	၂၂.၁၂.၁၇	၂၂.၁၂.၁၇	၁၆	၆	၂၂	ပွဲတော်ကွဲ - ၅ ကျား - ၅ မ - ၂ ဗမာ ကျား - ၁ မ - ၄
၄။ မြို့နယ်အဆင့် စီမံကိန်းရေးဆွဲရေးနှင့် အကောင်အထည်ဖော်ရေးကော်မတီ၏ စီမံကိန်း သုံးသပ်မှု အစည်းအဝေး			မလို	မလို	မလို	မလို
၅။ မြို့နယ် စီမံကိန်းရေးဆွဲရေးနှင့် အကောင်အထည်ဖော်ရေး ကော်မတီ၏ဆုံးဖြတ်မှုကို ရွာသို့ အသိပေး အကြောင်းကြားသည့် အစည်းအဝေး						
၆။ စီမံကိန်းလုပ်ငန်းခွဲစီမံချက်ရေးဆွဲခြင်း အစည်းအဝေး						





မဟာ ဗျာကဏ္ဍ

၆.၂။ ဝယ်ယူရေးအစီအစဉ် ရေးဆွဲခြင်း	၄.၆.၁၈	၄.၆.၁၈	၃၀	၆၈	၆၈	၆၈
၆.၃။ ဘဏ္ဍာရေးကုန်ကျမှု လျာထားအစီအစဉ် ရေးဆွဲခြင်း	၅.၆.၁၈	၅.၆.၁၈	၆	၂၀	၁၆	၄
၆.၄။ ပြင်/ထိန်းအစီအစဉ် ရေးဆွဲခြင်း	၄.၆.၁၈	၄.၆.၁၈	၃၀	၆၈	၆၈	၆၈
၇။ စီမံကိန်းလုပ်ငန်းခွဲ တိုးတက်မှု စောင့်ကြည့် အစည်းအဝေး						
၇.၁။ အစည်းအဝေး ပထမအကြိမ်	၁.၇.၂၀၁၈	၁.၇.၂၀၁၈	၅	၁၂	၁၂	၁၂
၇.၂။ အစည်းအဝေး ဒုတိယအကြိမ်	၁၆.၇.၁၈	၁၆.၇.၁၈	၆	၁၁	၁၁	၁၁
၇.၃။ အစည်းအဝေး တတိယအကြိမ်						
၈။ စီမံကိန်းလုပ်ငန်းခွဲ အပြီးသတ်စစ်ဆေးခြင်း အစည်းအဝေး	၃၃.၇.၁၇	၃၃.၇.၁၇	၆	၁၄	၁၄	၁၄
၉။ လူထုစစ်ဆေးပွဲအစည်းအဝေး	၃၁.၇.၁၇	၃၁.၇.၁၇	၄၀	၈၆	၈၆	၈၆











၁၁။ လူ့အဖွဲ့အစည်း၏ လာမည့် ( ၄ ) နှစ်အတွက် အကျိုးပင်သော ဦးစားပေး ဖွံ့ဖြိုးတိုးတက်မှု လုပ်ငန်း အင်အားစုအစီအစဉ်များ

အဆင့်	လူ့အဖွဲ့အစည်း၏ ဦးစားပေး ဖွံ့ဖြိုးတိုးတက်မှု လုပ်ငန်းစဉ်များ	အဆိုပြုသူ (အမျိုးသားများ/အမျိုးသမီးများ/အမျိုးသား + အမျိုးသမီး)	အခန်းကဏ္ဍ
၁	ကျေးဇူးတင်ကျေးဇူးတင် အဖွဲ့အစည်း	မ	ပညာရေး ဌာန
၂	ကျေးဇူးတင်ကျေးဇူးတင် အဖွဲ့အစည်း	မ	ကျေးလက် ဦးစီးဌာန
၃	ကျေးဇူးတင်ကျေးဇူးတင် အဖွဲ့အစည်း	ကျား	ဆေးရုံ
၄	ကျေးဇူးတင်ကျေးဇူးတင် အဖွဲ့အစည်း	ကျား + မ	ဆည်မြောင်း ဌာန
၅			
၆			

ခေါင်းစဉ်၊ ကျေးဇူးတင်ကျေးဇူးတင် အကျိုးပင်သော အဖွဲ့အစည်းအဖွဲ့အစည်း

အဖွဲ့အစည်းအဖွဲ့အစည်းအဖွဲ့အစည်း လက်မှတ် ..... နေ့စွဲ ..... ၂၀၁၇







၁၂။ အစည်းအဝေးမှတ်တမ်းများ



ကျေးရွာအစည်းအဝေးမှတ်တမ်း

အစည်းအဝေးပြုလုပ်သည့်နေရာ ။ ။ ရှာအိမ် မြူ: အိမ်ပိုင်းတွင်း  
 ကျေးရွာ ။ ။ ၆၇ လာဇွန်ကွေ့ (မ)  
 ကျေးရွာအုပ်စု ။ ။ ညောင်တော  
 အချိန် ။ ။ ( ၁၀:၀၀ )  
 အစည်းအဝေးအမည် ။ ။ ဒုတိယအကြိမ် အစည်းအဝေး  
 တက်ရောက်သူဦးရေ ကျား ( ၄၃ )၊ မ ( ၅၄ ) စုစုပေါင်း ( ၉၇ )

အစည်းအဝေးတွင်ဆွေးနွေးသည့်အကြောင်းအရာ။

- ၁။ ... မကမ ... ကျေးရွာ ... ပြုလုပ်သော PRA များကို ဖြန့်လှည့်
- ၂။ ... သုံးသပ် ... ရှင်းပြခြင်း ...
- ၃။ ... အမျိုးသား ...၊ အမျိုးသမီး ... နှစ်ဖွဲ့ နှစ်ဖွဲ့ ဖြစ်သော အခက်
- ၄။ ... အခဲများ နှစ် ... ကျေးရွာများကို ဆွေးနွေးခြင်း
- ၅။ ... ကို ကောက် ... အကျိုး ဝင်သော ... လုပ်ငန်းများ အကြောင်း
- ၆။ ... ကို ရှင်းပြပေးခြင်း
- ၇။ ... လုပ်ငန်းများ ... ကို ကောက်သော အခါ ... လုပ်ငန်းများ
- ၈။ ... ကို ... မေး ... ခြင်း
- ၉။ ... လုပ်ငန်းများ ... မေး ... ခြင်း အခါ ... ခြင်း
- ၁၀။ ... လုပ်ငန်း ... (၁၀) မှာ ... ကွဲလွဲသွား ... ပြုပြင်ခြင်း မှာ (၂၅၅၁)





ရွေးချယ်ရေးများ (ပြောသူနှင့်အကြောင်းအရာကိုတွဲမှတ်တမ်းတင်ရန်)

- ဦးစားပေး လုပ်ငန်း (၂) ဖွဲ့ ရှေ့ဆိုးမြောင်း ဖြည့်ထည့်ခြင်း ဖွဲ့ (၁၉) ဖွဲ့
- ဦးစားပေး လုပ်ငန်း (၃) ဖွဲ့ ဣန္ဒြေလမ်း ဖြည့်ထည့်ခြင်း ဖွဲ့ (၉) ဖွဲ့
- ဦးစားပေး လုပ်ငန်း (၄) ဖွဲ့ တံတား ဖြည့်ထည့်ခြင်း (၈) ဖွဲ့
- ဦးစားပေး လုပ်ငန်း (၅) ဖွဲ့ ဆည်မြောင်း ဖြည့်ထည့်ခြင်း (၂) ဖွဲ့
- ဆိုရှယ်လစ် ကော်မတီများကို မပေး ပေးချယ်ခြင်း
- ကော်မတီ များ၏ စည်းကမ်းချက်များ၊ တာဝန်ဝတ္တရားများ၊ အာဇာနည်၊ ရှေ့ဆိုးမြောင်း၊ ရွေးချယ်ခြင်း
- ကော်မတီဝင် ပေးချယ်ခြင်းသောအခါ ကော်မတီဝင် အဖွဲ့များအား လျှောက်ထားပေးပြီး စိမ်းကမ်း၏ ကျင့်ဝတ်များကို လိုက်နာရန် သဘောတူညီကြောင်း လိုက်နာရမည်၊ အချက်များ ရှေ့ဆိုးမြောင်းမည်၊ အချက်များကို ရွေးချယ်ရာ လက်မှတ် ရေးထိုးခြင်း
- မုံရွာ-၂ ကိုယ်ရေး အချက်အလက်များ ဖြည့်ထည့်ခြင်း
- ဆိုရှယ်လစ် ရာအိမ်ခြား ဦးစစ်မောင်ဝင်းမှ ကော်မတီဝင် အားလုံးကို အလုပ်ကို သေချာစွာ လုပ်ဆောင်ရန် ကျေးဇူးပြုလျှောက်ထားလုံး၏ မိမိတို့အား ဖန်တီးရန် အားပေးထားတတ်သည့် ကို ကျေးဇူးပြု၍ အားပေးဆောင်ရွက် လိုအပ်ချက်များကို သည်း မိမိတို့ အစီအစဉ် ကျင့်သုံးခြင်းဖြစ်ပါကြောင်း ဖော်ပြထားပါသည်။



ဆုံးဖြတ်ချက်များ

၁။ ဦးစားပေး စွဲတွင်းလမ်း ပြုပြင်ခြင်း.....

၁

ပထမနှစ်

၂။ နယ်ယားခြင်း မှာ ရေဆိုင်ကြောင်း တူးဖော်ခြင်း.....

၃။ စက်ယာခြင်း မှာ စွာပြင်လမ်း ပြုပြင်ခြင်း.....

၄။ ရေပူဆွဲခြင်း မှာ စက်ယာ တူးဖော်ခြင်း.....

၅။ ဦးစားပေး (၁) မှာ ဆွဲကြောင်း ပြုပြင်ခြင်းဖြစ်ပါသည်.....

မှတ်တမ်းတင်သူ *leu*

အတည်ပြုသူ *[Signature]*

အမည် ဒေါ်အိအိဝင်း

အမည် ဒေါ်ခင်မောင်ဝင်း

ရာထူး ဗဟိုဌာနမှူး

ရာထူး ရာဒီယိုဌာန

ရက်စွဲ ၁၅ . ၂ . ၂၀၁၇

ရက်စွဲ ၁၅ . ၂ . ၂၀၁၇





၁၃။ ကဏ္ဍအလိုက် အခက်အခဲမှတ်တမ်း

ရည်ရွယ်ချက် - ရေလည်ကျွေး (မ) ဌာ

နောက်ဆက်တွဲ (၄) ခြားနားသော အပိုင်းများအတွက် ဦးစားပေးပွဲ ဖြိုးရေးလုပ်ငန်းစဉ် အနှစ်ချုပ်

မူရင်းသည်အား VPS ဖွဲ့စည်းရေးရပါမည်၊ အခြားဌာနများနှင့် ညှိနှိုင်းရန်အတွက် ပိတ္တူအား TPIC သို့ပို့ရပါမည်၊ MIS data အနေဖြင့် သွင်းရန် မလိုအပ်ပါ။

	အဆင့်	လုပ်ငန်း	မည်သူဦးစားပေးလဲ	ကျေးဇူးတင်တာဝန်ခံသူ (သို့) အုပ်စု	ပြင်ပမှမည်သူ ထောက်ပံ့ မလဲ
အခြေခံအောက်အဖွဲ့	၁	ပြင်ဆင်ရေး၊ စီမံခန့်ခွဲရေး၊ အစီအစဉ်	<input checked="" type="checkbox"/> ဦးစီး <input checked="" type="checkbox"/> ကျား	ကျေးဇူးတင်တာဝန်ခံသူ အထောက်အကူပြုရေးအဖွဲ့	လူထုအဖွဲ့ပြု အဖွဲ့အစည်း
	၂	တည်းခိုရေး၊ စီမံခန့်ခွဲရေး	<input checked="" type="checkbox"/> ဦးစီး <input checked="" type="checkbox"/> ကျား	၂	၂
	၃	စီမံခန့်ခွဲရေး	<input checked="" type="checkbox"/> ဦးစီး <input checked="" type="checkbox"/> ကျား	၂	၂
	၄	စီမံခန့်ခွဲရေး	<input checked="" type="checkbox"/> ဦးစီး <input checked="" type="checkbox"/> ကျား	၂	၂
	၅	ဆောင်ရွက်ရေး၊ စီမံခန့်ခွဲရေး	<input checked="" type="checkbox"/> ဦးစီး <input checked="" type="checkbox"/> ကျား	၂	၂
အထောက်အပံ့အကူအညီအဖွဲ့	၁	စီမံခန့်ခွဲရေး	<input checked="" type="checkbox"/> ဦးစီး <input checked="" type="checkbox"/> ကျား	၂	သက်ဆိုင်ရာ
	၂		<input type="checkbox"/> ဦးစီး <input type="checkbox"/> ကျား		
	၃		<input type="checkbox"/> ဦးစီး <input type="checkbox"/> ကျား		
	၄		<input type="checkbox"/> ဦးစီး <input type="checkbox"/> ကျား		
	၅		<input type="checkbox"/> ဦးစီး <input type="checkbox"/> ကျား		
ကျန်းမာရေးနှင့် အာဟာရ	၁	လူမှုဝန်ထမ်း	<input type="checkbox"/> ဦးစီး <input type="checkbox"/> ကျား	ကျေးဇူးတင်တာဝန်ခံသူ ဝန်ထမ်း	သက်ဆိုင်ရာ
	၂		<input type="checkbox"/> ဦးစီး <input type="checkbox"/> ကျား		
	၃		<input type="checkbox"/> ဦးစီး <input type="checkbox"/> ကျား		
	၄		<input type="checkbox"/> ဦးစီး <input type="checkbox"/> ကျား		
	၅		<input type="checkbox"/> ဦးစီး <input type="checkbox"/> ကျား		
ပညာရေး	၁	ကျောင်းအဖွဲ့၊ မိသားစုအဖွဲ့	<input type="checkbox"/> ဦးစီး <input checked="" type="checkbox"/> ကျား	ကျေးဇူးတင်တာဝန်ခံသူ ဝန်ထမ်း	ပညာရေးဌာန
	၂		<input type="checkbox"/> ဦးစီး <input type="checkbox"/> ကျား		
	၃		<input type="checkbox"/> ဦးစီး <input type="checkbox"/> ကျား		