

ပြည်ထောင်စုသမ္မတ မြန်မာနိုင်ငံတော် အစိုးရ  
စိုက်ပျိုးရေး၊ မွေးမြူရေးနှင့် ဆည်မြောင်းဝန်ကြီးဌာန  
ကျေးလက်ဒေသဖွံ့ဖြိုးတိုးတက်ရေးဦးစီးဌာန  
ပျော်ဘွယ်မြို့နယ်



လူထုဗဟိုပြုစီမံကိန်း  
National Community Driven Development Project  
(NCDDP)



ကျေးရွာဖွံ့ဖြိုးရေးအစီအစဉ်  
Village Development Plan (VDP)  
ရေလည်ကွေ့ကျေးရွာ၊ ဧကရာဇ်ကုန်း ကျေးရွာအုပ်စု



မာတိကာ

- ၁။ မြို့နယ်မြေပုံ
- ၂။ ကျေးရွာမြေပုံ(တည်နေရာ)
- ၃။ အုပ်စုတွင်ပါဝင်သောကျေးရွာများစာရင်း
- ၄။ ကျေးရွာအခြေခံအချက်အလက်များ (ကျေးရွာသမိုင်းကြောင်း)
- ၅။ လူထုပူးပေါင်းပါဝင်သော လူမှုဆန်းစစ်ခြင်းနှင့် အကဲဖြတ်ခြင်းလုပ်ငန်းစဉ်(PSA/PRA)အကျဉ်းချုပ်ဇယား
- ၆။ ကျေးရွာဖွံ့ဖြိုးရေးအစီအစဉ်အတွက်အသုံးပြုခဲ့သော PRA tools များနှင့်တစ်ခုချင်းစီအတွက် သုံးသပ် ချက်များ
- ၇။ ကော်မတီဝင်များရွေးချယ်ခြင်းနှင့်ကျေးရွာဖွံ့ဖြိုးရေးအစီအစဉ်ဆောင်ရွက်မှုမှတ်တမ်းခါတ်ပုံများ
- ၈။ ကျေးရွာအချက်အလက် (ပုံစံ-၁)
- ၉။ စီမံကိန်းစက်ဝန်းအချိန်ဇယား (ပုံစံ-၂)
- ၁၀။ ကျေးရွာဖွံ့ဖြိုးရေးဦးစားပေးအစီအစဉ် (ပုံစံ-၃)
- ၁၁။ ကျေးရွာအုပ်စုစီမံကိန်းလုပ်ငန်းခွဲရွေးချယ်ခြင်း (ပုံစံ-၄)
- ၁၂။ အစည်းအဝေးမှတ်တမ်းများ
- ၁၃။ ကဏ္ဍအလိုက်ဦးစားပေးဖွံ့ဖြိုးရေးလုပ်ငန်းစဉ်များ



၁။ ဖျော်ဘွယ်မြို့နယ် မြေပုံ

ဖျော်ဘွယ်မြို့နယ်အခြေပြမြေပုံ

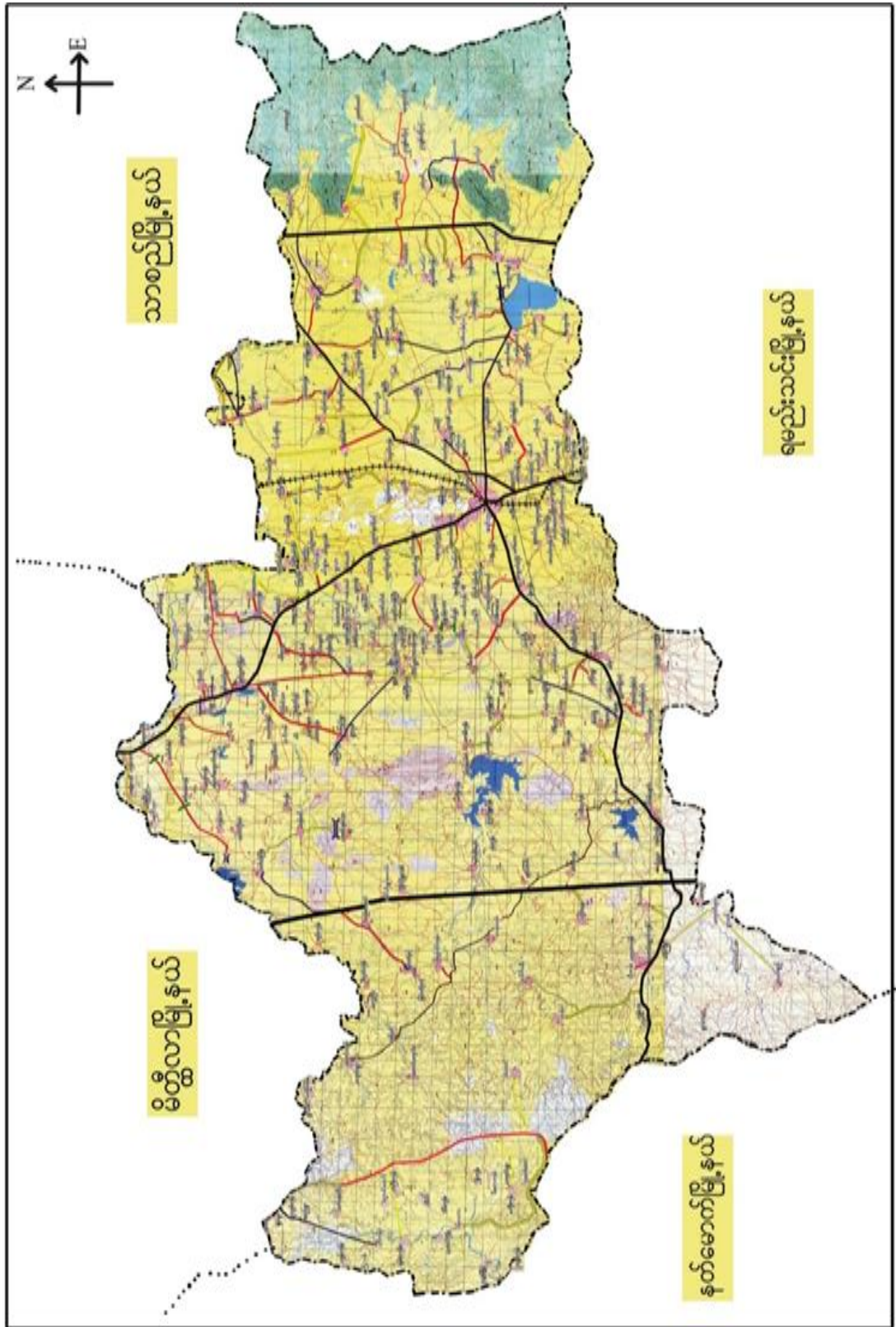



၂။ ကေရာင်ကုန်းကျေးရွာအုပ်စုမြေပုံ

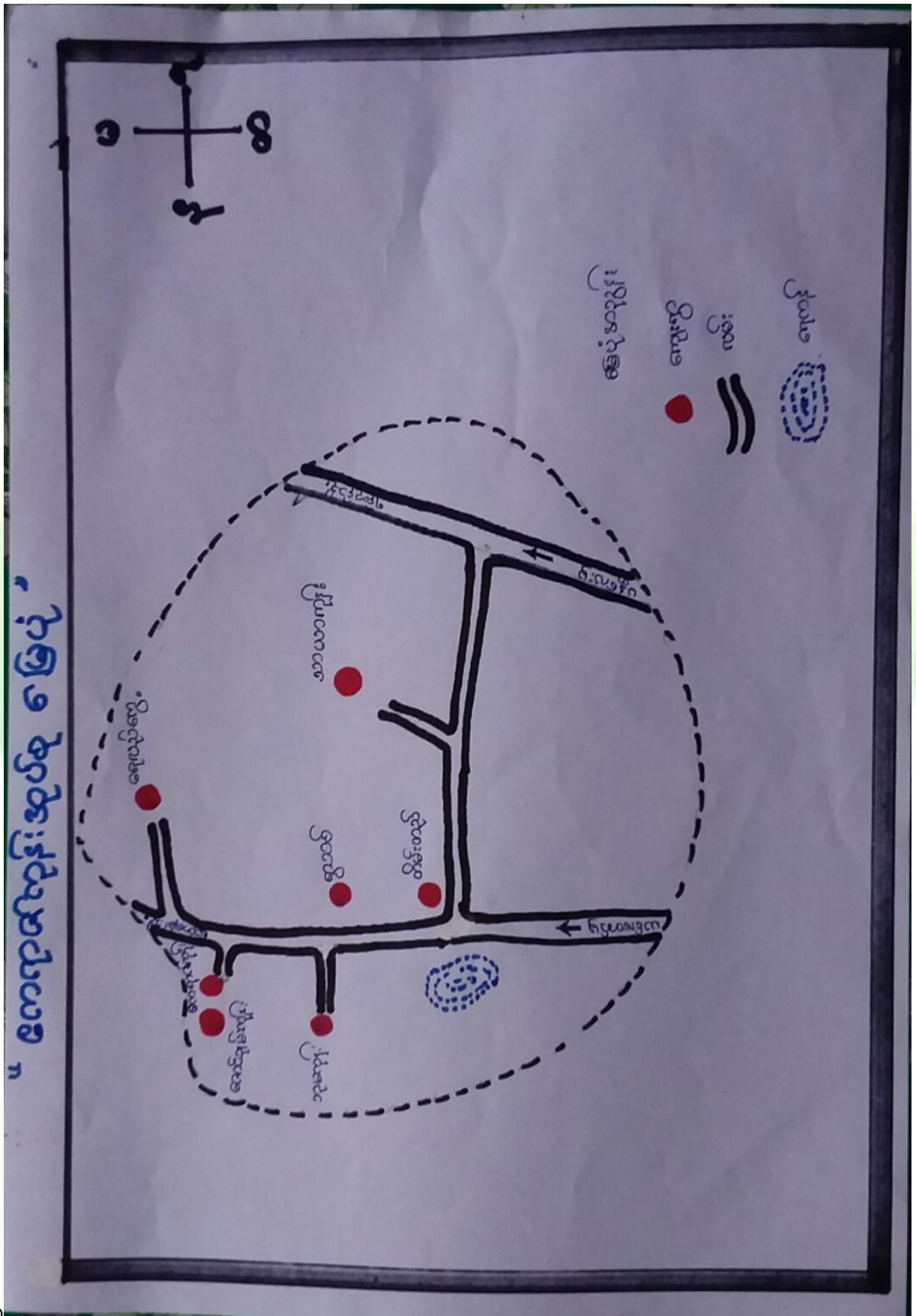



၃။ကျေးရွာအုပ်စုတွင်ပါဝင်သော ကျေးရွာများ

၁။ကေရာင်ကုန်း ၂။ တိမ်းတည် ၃။ရွာသစ် ၄။ဘုမကုန်း

၄။ဇောင်ဂျမ်းကုန်း ၅။ရေလည်ကွေ့ ၅။သာယာကုန်း

၄။ ကျေးရွာ၏အခြေခံအချက်အလက်များ

ကျေးရွာသမိုင်းအကျဉ်း

## ဂေလည်ကွေ့သစ်ကျေးရွာသမိုင်း

ဂေလည်ကွေ့သစ်ကျေးရွာသည် ကေရာင်ကုန်းကျေးရွာ အုပ်စု ၏ တောင်ဘက် < ၂ > မိုင်ခန့် တွင် တည်ရှိ ဖြစ်ပြီး ပျော်ဘွယ် မြို့ နှင့် < ၈ > မိုင်ခန့် အကွာ အဝေးတွင် တည်ရှိ ပါသည်။ ယခု ဇန ထိုင်လျက်ရှိသော ဂေလည်ကွေ့သစ်ကျေးရွာသည် ယခင် ကတည်ခဲသော ရွာမဟုတ်မီ။ ယခင် တည်သော ရွာအမည်မှာ "ရွာဆိုးကျိုး" ဖြစ်ပါသည်။ ထိုရွာဆိုးကျိုး ၏ မြောက်ဘက်တွင် ကျွန်းငူဆည်ရှိ ဖြစ်ပြီး ထိုကျွန်းငူဆည်မှ ရေဆိုးများဖြင့် ကျောက်ကန် ခတ် ပါ သည်။ မိုးတွင်းကာလ များတွင် ရှေးလူကြီးများမှ မကြာခဏ ဂေလည်ကွေ့ပေးစာပင် ဒီရွာဆိုးကျိုးသည် ရွာမှာ မည် နှင့် မလိုက်ဖက်သဖြင့် ကျွန်ုပ် ငူဆည် ၏ အောက်ဘက်တွင် တည်ရှိပြီး ရွာပတ်ပတ်လည် ဝန်းရံထားသောကြောင့် ဂေလည်ကွေ့ဟုခေါ်ရာမှ နောက်ပိုင်း ဂေလည်ကွေ့ရွာ နှစ် ရွာသုံးရွာ ဖြစ်လာ၍ ဂေလည်ကွေ့သစ်ကျေးရွာပင် အမည်ဖြစ်လာခဲ့ပါသည်။ ရွာ၏ အဓိကအသက်မွေး ဝမ်းကြောင်းမှာ လယ်ယာ လုပ်ငန်းဖြစ်ပါသည်။ ဒီမီထောင်စု < ၈၃ > စုရှိပြီး လူဦးရေ < > ဦး ရှိပါသည်။ ဝစ်ရွာလုံး ဗုဒ္ဓဘာသာ ကိုးကွယ်ကြပါသည်။



- ထိခိုက်လွယ်သောအုပ်စုများလူဦးရေ ( သက်ကြီး၊ မြေယာမဲ့၊ မသန်စွမ်းအုပ်စုများ)

သက်ကြီး	မြေယာမဲ့	မသန်စွမ်း
ကျား ( ၁၇ )၊မ ( ၁၃ )	ကျား ( ၄ )၊မ ( ၂ )	ကျား ( - )၊မ ( - )

- ကျေးရွာတွင်းရရှိနိုင်သော ဝန်ဆောင်မှုများ (ကျန်းမာရေးဆေးခန်း၊ စာသင်ကျောင်း)

ဆေးရုံ/ဆေးခန်း	စာသင်ကျောင်း	စာကြည့်တိုက်	မူကြိုကျောင်း	ဈေး
မရှိ	ရှိ	ရှိ	မရှိ	မရှိ
	အ.မ.က			

- ရွာသူရွာသားများ၏ အဓိကစီးပွားရေးလုပ်ငန်း ( စိုက်ပျိုးမွေးမြူရေး၊ အခြားသီးနှံများ)

မွေးမြူရေး		စိုက်ပျိုးရေး		အခြား
နွား	ဆိတ်	စပါးပဲ	နှမ်းငရုတ်	ဆံပင်လုပ်ငန်း

- အဓိကရရှိနိုင်သောအရင်းအမြစ်များ

ကျောက်	သဲ	ကျောက်ဆွေး	ဂျင်းမြေ	အခြား
မရှိ	မရှိ	မရှိ	မရှိ	-

- ကျေးရွာနှင့်သက်ဆိုင်သောအခြားအရင်းအမြစ်များ

သောက်သုံးရေရရှိနိုင်မှု	မြေလွတ် မြေရိုင်း	ဆည်ရေသောက်ဖရိယာ	အခြား
ရှိ	ရှိ	ရှိ	-



၅။ လူထုပူးပေါင်းပါဝင်သော လူမှုဆန်းစစ်ခြင်းနှင့် အကဲဖြတ်ခြင်းလုပ်ငန်းစဉ်( PSA/ PRA ) အကျဉ်းချုပ်ဇယား

စဉ်	ကရိယာများ (PRA Tools)	ရက် စွဲ	ဦးတည်အုပ်စုနှင့် ရည်ရွယ်ချက်များ	တက်ရောက်သူ			အဓိကဆွေးနွေးချက်များ
				ကျား	မ	ပေါင်း	
၁	ကျေးရွာလူမှုရေး၊ အရင်းအမြစ်ပြမြေပုံ (Social Map/ Resource Map)	၂၄.၃.၂၀၁၇	ရပ်မိရပ်ဖ၊ ကော်မတီဝင်များ၊ ကျေးရွာလူထုများ မြေပုံအားအသုံးပြု၍ ၎င်းတို့၏ အဓိကပြဿနာများ၊ အရင်းအမြစ်များနှင့် အခြေခံအဆောက် အအုံများ၊	၅	၃	၈	ကျေးရွာလူထု၏ ထင်ရှားသောမြေနေရာ၊အခြေခံ အဆောက်အအုံများ၊တိုင်းရင်းသ ားနှင့် ဘာသာရေး အဖွဲ့အစည်းများ၊မသန်စွမ်းသူရှိ သည့်အိမ်ထောင်စုများ၊အမျိုးသ မီးဦးဆောင်သည့်အိမ်ထောင်စုမျ ား၊လူမှုရေးဆိုင်ရာအချက်အလ က်များ။ ပြဿနာများနှင့် ဖြစ်နိုင်ခြေရှိသောအဆောက်အအုံ းသစ်များ
၂	ဥစ္စာနေကြွယ်ဝမှုအ ဆင့်သတ်မှတ်ခြင်း( Wealth Ranking)	၂၄.၃.၂၀၁၇	ကျေးရွာအတွင်းစီးပွ ားရေးအခြေအနေ ကွာခြားသောအုပ်စု များကိုစိစစ်ရန် ချမ်းသာ၊ အလယ်အလတ်၊နွမ်း ပါး၊ အလွန်နွမ်းပါးအုပ်စု များ	၇	၁၈	၂၅	ကျေးရွာအတွင်းရှိအိမ်ထောင်စုမျ ားအားလူမှုစီးပွားအခြေအနေအ လိုက် အုပ်စုများသတ်မှတ်ပေးခြင်း
၃	ကျေးမရေးရာကဏ္ဍ # ၁ ပိုင်ဆိုင်မှုနှင့်ခွဲခြမ်းစိ တ်ဖြာမှု	၂၄.၃.၂၀၁၇	အမျိုးသားနှင့်အမျိုး သမီးများ( အရင်းအ မြစ်ပိုင်ဆိုင်အသုံးချ မှု)	၇	၁၈	၂၅	အမျိုးသားနှင့်အမျိုးသမီးများ( အရင်းအမြစ်ပိုင်ဆိုင်အသုံးချမှု၊ ထိန်းချုပ်မှုအားခွဲခြမ်းစိတ်ဖြာခြင်း )။
၄	ရာသီခွင်ပြပြက္ခဒိန် (Seasonal Calendar)	၂၄.၃.၂၀၁၇	ကော်မတီဝင်၊ အမျိုးသမီး၊ အမျိုးသားများ	၇	၁၂	၁၉	ကျေးရွာတွင် တစ်နှစ်ပတ်လုံးကွဲပြားခြားနား သောအချိန်အလိုက် ဖြစ်ပျက်ဆောင်ရွက်ခဲ့သည့်ရာသီ ဥတု၊ စိုက်ပျိုးသီးနှံများ၊ လယ်ယာလုပ်ငန်းများ၊ နေ့စားလုပ်ငန်းများ၊ မွေးမြူရေးလုပ်ငန်းများ၊ ဝမ်းစာဖူလုံမှု နှင့် ပွဲတော်များ



၅	ကျားမရေးရာ# ၂ ပင့်ကူအိမ် ကွန်ယက် (Spider Web)	၂၄.၃.၂၀၁၇	အမျိုးသားများ နှင့် အမျိုးသမီးများ	၇	၁၈	၂၅	ကျေးရွာအတွင်းရှိအမျိုးသမီးများ ၏ အခြေအနေကိုသိရှိစေရန်တန်း တူအခွင့်အရေးရရှိမှု နှင့် မရရှိသည့် အကြောင်းအရင်း၊ ပညာရေးအတွက်ဆုံးဖြတ်ချက်ချ ခြင်း၊ အိမ်မှုကိစ္စဆောင်ရွက်မှု
၆	အဖွဲ့အစည်းချိတ် ဆက်ပုံ- ပင်းပုံစံ(Venn Diagram)	၂၄.၃.၂၀၁၇	ကျေးရွာအုပ် ချုပ်ရေးအဖွဲ့၊ ကျေးရွာစီ/ ထောက်အဖွဲ့	၇	၁၂	၁၉	ကျေးရွာတွင်းရှိအဓိကအုပ်စုများ၊ အဖွဲ့အစည်းများတည်ရှိနေမှုကိုသိ ရှိရန်၊ ၎င်းအဖွဲ့ အစည်းများ၊အုပ်စုများ ဆက်စပ်နေမှုပူးပေါင်းဆောင်ရွ က်မှုအားသိရှိနိုင်ရန်၊
၇	ကျေးရွာ၏မျက်မှန်း ချက်(၄)နှစ်စာကျေး ရွာဖွံ့ဖြိုးရေးအစီအ စဉ်	၂၄.၃.၂၀၁၇	အမျိုးသားအုပ်စု၊အ မျိုးသမီးအုပ်စု၊လူင ယ်အုပ်စု၊ ရပ်မိရပ်ဖအုပ်စု	၁၀	၂၀	၃၀	ကျေးရွာသားများ၏ မဲပေးရွေးချယ်ထားသည့် ဖွံ့ဖြိုးတိုးတက်ရေးလုပ်ငန်းစဉ်များ အားဦးစားပေးအလိုက်သတ်မှ တ်ချက်





# ကျေးရွာသယံဇာတပြမြေပုံ

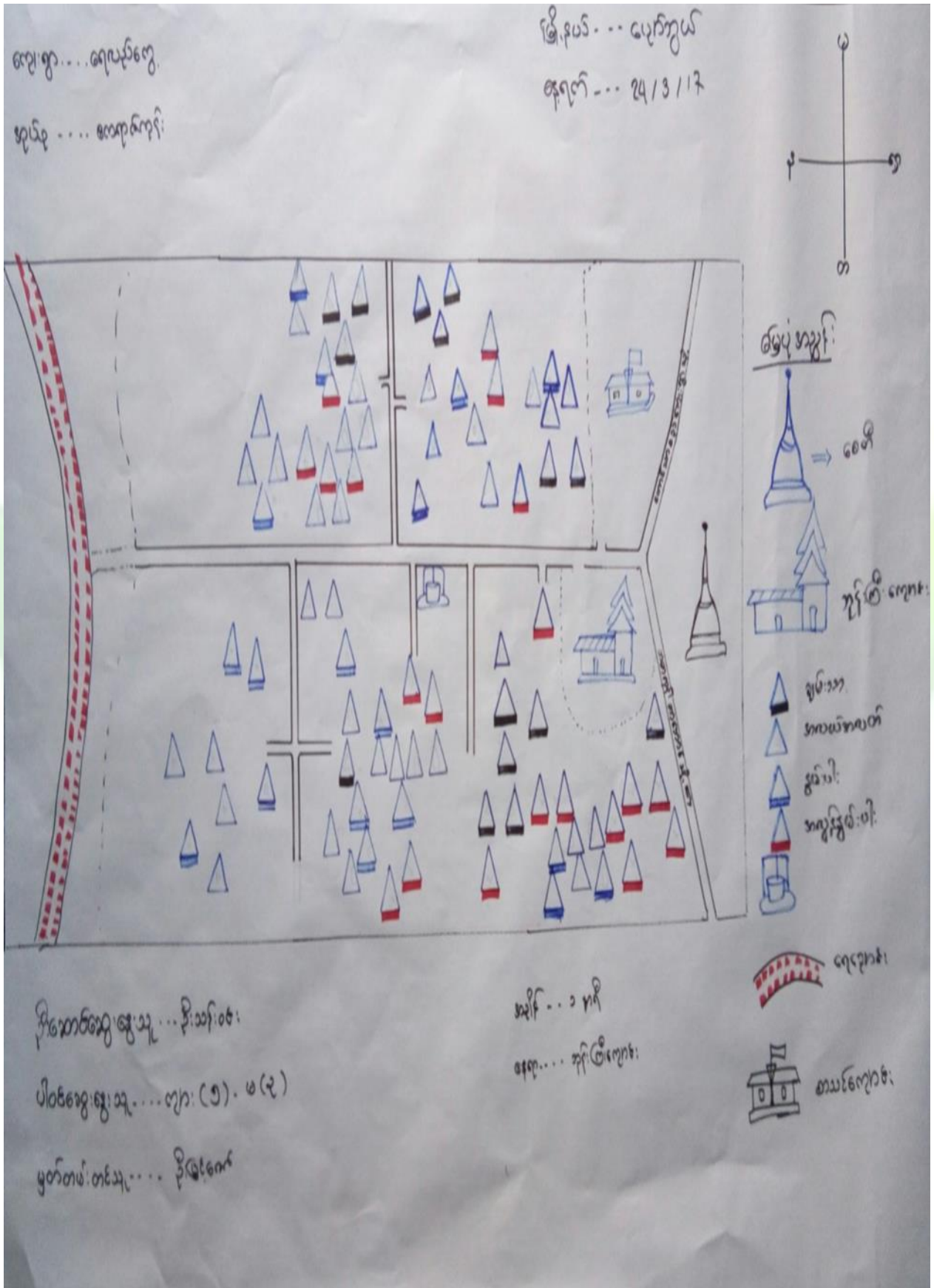



ကျေးရွာမြေပုံသုံးသပ်ချက်။

လူမှုရေး အခြေပြ နှင့် သယံဇာတအရင်းအမြစ်မြေပုံ

ကျေးရွာမြေပုံ သုံးသပ်ချက်

ကျေးရွာ... ကျေးရွာမြေပုံ

အုပ်စု..... ကျေးရွာမြေပုံ

မြို့နယ် - မောင်ဘွယ်

ရက်စွဲ - ... 24.3.17

- => ငြိမ်းချမ်းစွာ အဓိက အသက်မွေးဝမ်းကြေးထမ်းမှတ် လုပ်ကိုင်မှု နှင့် ပျက်စီးမှုများ ရှိနေခြင်းဖြစ်သည်။ အချို့က သံပင် လုပ်ငန်းဖြင့် အသက်မွေးဝမ်းကြေးထမ်း ပြုလုပ်သည်။
- => မြေယာ မြေလွှာ အခြားအရင်းအမြစ်များမှာ အလွန်နည်းပါးပါသည်။
- => လွန်ခဲ့သည့် ငါနှစ်အတွင်း စာရင်းမှ မြေပုံများ နည်းလားပါသည်။
- => ကျေးရွာတွင် သီးခြားနေထိုင်ရာ မရှိပါ။
- => ကျေးရွာတွင် သို့မဟုတ် အခြား မြေပုံ မရှိပါ။



ကျေးရွာအရင်းအမြစ် ပိုင်ဆိုင်မှုသုံးသပ်ခြင်း။

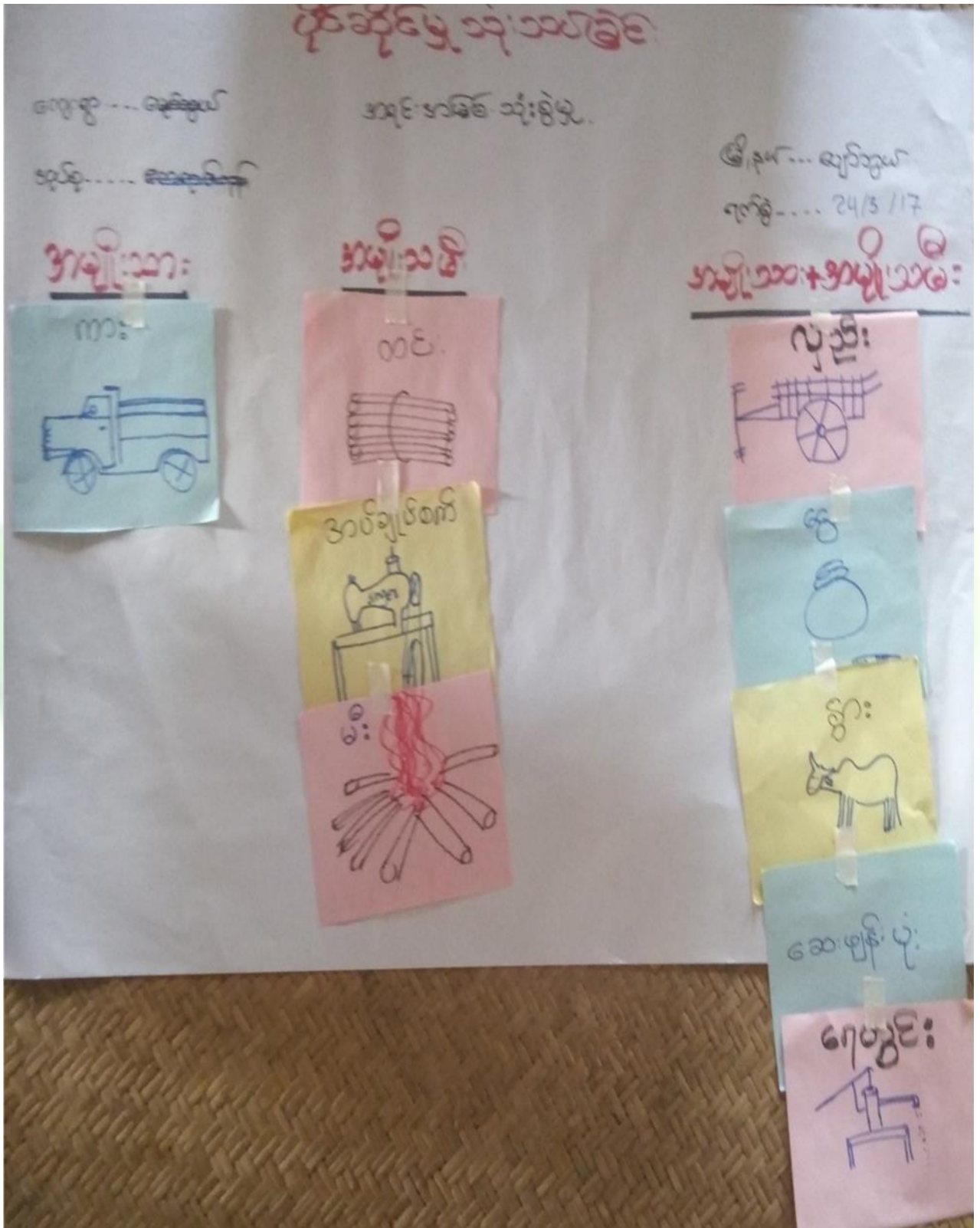



ပိုင်ဆိုင်မှုသုံးသပ်ခြင်း။

ပိုင်ဆိုင်မှုသုံးသပ်ခြင်း

< ရွေးချယ်ခြင်းနှင့် ဆန်းစစ်ခြင်း >

ကျေးဇူး --- ရေလည်ကျေ့

မြို့နယ် --- မျောက်ဘူယ်

အုပ်စု --- ကော့ကုင်ကျေး

ရက်စွဲ --- 24/5/17

=> အမျိုးသမီးများ အသုံးပြုထားသော အရင်းအမြစ်များမှာ ဖွားဖွား အသုံးပြုပုံစံနှင့် အိမ်သုံး စီးတို့ဖြစ်သည်။

=> အမျိုးသားများသာ အသုံးပြုထားသော အရင်းအမြစ်များမှာ ကား၊ ဘတ်စ်ကား၊ သင်္ဘောစသည့်

=> နှစ်ဦးလုံး အသုံးပြုထားသော အရင်းအမြစ်များမှာ ငွေလုံး၊ ငွေ၊ ငွေရောင်းပုံ၊ ငွေရောင်းပုံ၊ ကျွေးမွေးရေး ကိရိယာများဖြစ်သည်။

=> အရင်းအမြစ်များ အများစုကို အမျိုးသားများကသာ ထိန်းချုပ်ထားသည်။

=> အရင်းအမြစ်များကို အသုံးပြုခြင်း စနစ်၊ အမျိုးသားများက ဆုံးဖြတ်ချက်ချကြသည်။

=> အမျိုးသမီးများက အသုံးပြုပြီး အမျိုးသားများက ထိန်းချုပ်မှုများကို ပြုလုပ်

အမျိုးသမီးများ၏ စွမ်းဆောင်ရည်များကို လာမည့်အခါ ဖြစ်သည်။



၅။ ကျေးရွာ၏လူမှုစီးပွားအဆင့်သတ်မှတ်ခြင်း။ (Wealth Ranking)

ကျေးရွာအုပ်စု၏လူမှုစီးပွားအဆင့်သတ်မှတ်ခြင်း

ကျေးရွာ... ကျေးရွာအုပ်စု  
 အုပ်စု... ကျေးရွာအုပ်စု

ရက်စွဲ... ၂၄/၃/၁၇

အမျိုးအစား	သတ်မှတ်ချက်များ	အရေအတွက်	ရာခိုင်နှုန်း
ချားသတ်	(မြေ ၁၀၀၀ ဧက) - လူဦးရေ ကျွန်း - ဘွဲ့ပိုင်း ဆိုင်တပ်၊ Sky net နံး ၂၂၀၀၀ (ကျေးရွာ) TV	၁၅	၁၀%
အထက်ပိုင်း	(ကျေးရွာ) ဆိုင်တပ်၊ ဆက်က TV နံး ၂၀၀၀၀ ကျေးရွာ၊ မြေပိုင်း	၂၀	၂၆%
ပိုင်းပါး	သက်တမ်းပိုင်း ဆက်က မြေပိုင်း ကျေးရွာ၊ ကျေးရွာ၊ ကျေးရွာ၊ ကျေးရွာ၊ ကျေးရွာ၊ ကျေးရွာ၊	၁၀	၂၂%
ကျေးရွာအုပ်စု	သက်တမ်းပိုင်း ဆက်က မြေပိုင်း ကျေးရွာ၊ ကျေးရွာ၊ ကျေးရွာ၊ ကျေးရွာ၊ ကျေးရွာ၊ ကျေးရွာ၊	၃၀	၃၄%
ကျေးရွာအုပ်စု		၈၃	၁၀၀%

ဦးအောင်ကျေးရွာ... ဦးသိန်းဝင်း  
 ပါဝင်ဆွေးနွေးသူများ (၇)၊ (၈)၊ (၉)  
 မြတ်တမ်းတင်သူ... ဦးမြင့်မောင်

ရက်စွဲ... ၂၄/၃/၁၇  
 အုပ်စု... ၁၅



ဥစ္စာနေကြွယ်ဝမှုသုံးသပ်ချက်။

ဥစ္စာနေ ကြွယ်ဝမှု အဆင့် သတ်မှတ်ခြင်း

ဆွေးနွေးခြင်း နှင့် ဆုံးဖြတ်ခြင်း

ကျေးရွာ... ရေလျှပ်စွေ့

အုပ်စု... ဆေးရုံအိမ်ကုန်း

မြို့နယ်... မျောက်ဆွန်

ရက်စွဲ - - - - 24.3.17

- => ဤကျေးရွာ အတွင်းတွင် အပွင့်နွယ်ပါး သန့်အိမ်ဆောင်စု ၂၀ ခန့်ရှိသဖြင့်
- => နှစ်စား လုပ်အားခ နည်းပါးခြင်း ကြောင့် နွယ်ပါးရပါသည်။
- => ဆင်းရဲ နွယ်ပါးသူတွေကို ကျေးရွာ ဖွံ့ဖြိုးတိုးတက်ရေးတွင် ပါဝင်လာအောင် အလုပ်အကိုင် အခွင့်အလမ်း ပေးခြင်းဖြင့် ဆောင်ရွက်နိုင်သည်။
- => ကျေးရွာ တွင် ဆောက်လုပ်ရေး အလုပ်အကိုင် ရရှိစေခြင်း နှင့် လုပ်ငန်း ထုတ်ကုန် သယ်ယူပို့ဆောင်ရေး လမ်းတံတား ဆောက်လုပ်ပေးခြင်းဖြင့် ကျေးရွာတစ်ခုလုံးကို ဖွံ့ဖြိုးတိုးတက်စေမည်။



ရာသီခွင်ပြ ပြက္ခဒိန်။

၆။ရာသီခွင်ပြ ပြက္ခဒိန် သုံးသပ်ချက်

ရာသီခွင်ပြက္ခဒိန်											
ကျေးဇူး - ရေလည်ကွေ့											မြို့နယ် - ဖျော်သွယ်မြို့
ကျေးဇူးအုပ်စု - ကောရာအုပ်စု											၇က်စွဲ - ၃.၂၀၁၇
အရက်အင်္ဂါ	တနင်္ဂနွေ	မင်္ဂလာ	ဗုဒ္ဓဟူး	သင်္ဂြိုဟ်	သင်္ဂြိုဟ်	တော်သင်္ဂြိုဟ်	သင်္ဂြိုဟ်	တနင်္ဂနွေ	မင်္ဂလာ	ဗုဒ္ဓဟူး	သင်္ဂြိုဟ်
ရာသီဥတု											
မိုးရွာမှု	-	ပူဖောင်းပူဖောင်း	ပူဖောင်းပူဖောင်း	ပူဖောင်းပူဖောင်း	ပူဖောင်းပူဖောင်း	ပူဖောင်းပူဖောင်း	ပူဖောင်းပူဖောင်း	ပူဖောင်းပူဖောင်း	ပူဖောင်းပူဖောင်း	ပူဖောင်းပူဖောင်း	ပူဖောင်းပူဖောင်း
အပူချိန်	၁၈°C	၂၀°C	၂၂°C	၂၄°C	၂၆°C	၂၈°C	၃၀°C	၃၂°C	၃၄°C	၃၆°C	၃၈°C
ပူပြင်းမှု	ပူပြင်း	ပူပြင်း	ပူပြင်း	ပူပြင်း	ပူပြင်း	ပူပြင်း	ပူပြင်း	ပူပြင်း	ပူပြင်း	ပူပြင်း	ပူပြင်း
ပူပြင်းမှု	ပူပြင်း	ပူပြင်း	ပူပြင်း	ပူပြင်း	ပူပြင်း	ပူပြင်း	ပူပြင်း	ပူပြင်း	ပူပြင်း	ပူပြင်း	ပူပြင်း
ပူပြင်းမှု	ပူပြင်း	ပူပြင်း	ပူပြင်း	ပူပြင်း	ပူပြင်း	ပူပြင်း	ပူပြင်း	ပူပြင်း	ပူပြင်း	ပူပြင်း	ပူပြင်း

ဦးဆောင်ဆွေးနွေးသူ - ဦးဖြူအောင်  
 ဗဟိုအဖွဲ့ဝင်များ - ဦးဖြူအောင်  
 ပါဝင်ဆွေးနွေးသူ - (၇) / (၆) / (၃)

နေရာ - ဘုန်းကြီးကျောင်း  
 အချိန် - ၁:၄၀ နာရီ



# စာအုပ်အကြောင်း

ကျေးဇူး... ကျေးဇူးတင်စွာ

ဆွေးနွေးခြင်း နှင့် ဆန်းစစ်ချက်

အိမ်ထောင်ရေးဦးစီးဌာန

အုပ်စု... ကျေးဇူးတင်စွာ

ရက်စွဲ... ၂၄ / ၃ / ၁၇

=> လူကြီးများအား အထိကောင်းစွာ ဝမ်းကောင်း လုပ်ငန်းမှာ.. စိုက်ပျိုးရေး၊  
လုပ်ငန်းဖြစ်သည်။ အိမ်ထောင်ရေး ၄၀ ခန့် ကိုယ်ပိုင်ရေးကို လုပ်ကိုင်ကြရ  
အိမ်ထောင်ရေး ၃၀ ခန့်က ဆံပင်လုပ်ငန်းကို လုပ်ကြသည်။

=> ဆံပင်လုပ်ငန်းကို တွင်ပင်လျှင် လုပ်ကိုင်ကြရ စိုက်ပျိုးရေး လုပ်ငန်းကို ပူး  
ဆံပင်လုပ်ငန်း မလုပ်ကိုင်နိုင်ပါ။

=> အထိကလုပ်ငန်းများကို မလုပ်ကိုင်နိုင်လျှင် ဆံပင်လုပ်ငန်းကို လုပ်ကိုင်ကြရ

=> ဝမ်းကောင်း ဆင်းရဲသူများ ခွင့်မသင့်စွမ်းသူများသည် ဆံပင် လုပ်ငန်း  
အပေါ်မှာ နှိပ်စက်နိုင်ပါသည်။





ပင်းပုံစံကိုသုံးပြု၍ အဖွဲ့အစည်းများချိတ်ဆက်မှု

ပင်းပုံစံကို အသုံးပြု၍ အဖွဲ့အစည်းများ နှင့် ဆိုင်ဆက်မှုများကို  
 ဖော်ပြခြင်း

ကျေးဇူး... ကျေးဇူးလေး  
 အုပ်စု... ကျေးဇူးလေး

မြို့နယ်... ဗဟိုဘဏ္ဍာ  
 ရက်စွဲ... 29/3/17

မြို့နယ်  
 အုပ်စု  
 ကျေးဇူး  
 အုပ်စု  
 မြို့နယ်  
 ရက်စွဲ  
 ဗဟိုဘဏ္ဍာ  
 ကျေးဇူး  
 အုပ်စု  
 မြို့နယ်  
 ရက်စွဲ  
 ဗဟိုဘဏ္ဍာ  
 ကျေးဇူး  
 အုပ်စု  
 မြို့နယ်  
 ရက်စွဲ  
 ဗဟိုဘဏ္ဍာ

မြို့နယ်... ဗဟိုဘဏ္ဍာ  
 အုပ်စု... ဗဟိုဘဏ္ဍာ

မြို့နယ်... ဗဟိုဘဏ္ဍာ  
 အုပ်စု... ဗဟိုဘဏ္ဍာ

မြို့နယ်... ဗဟိုဘဏ္ဍာ  
 အုပ်စု... ဗဟိုဘဏ္ဍာ



ဗုဒ္ဓ: ပုံစံကို အထူးပြု၍ အဖွဲ့အစည်းများနှင့် ချိတ်ဆက်မှုများ ရောယှက်  
 ကျေးဇူး... လေ့လာရေး၊ ဖြန့်ချိ... ပျက်သွယ်  
 အုပ်စု... - - - ဇေယျာတော်၊ ရက်စွဲ... 24/3/17

ကျေးဇူးတင်၍ အဖွဲ့အစည်း =	ကျေးဇူးပြုပေး၍ အဖွဲ့အစည်း:
<p>ဂျပန်ဂျပန်            ကုအိမ်မွှေး            ဆယ်အိမ်မွှေး            ဓမ္မာစကြာ            ခြစိမ်းရှေးအဖွဲ့            အုတ်စိမ်းသတ်တပ်ဖွဲ့            ကျေးဇူးကော်မတီ            အမျိုးသားလူငယ်အဖွဲ့            အမျိုးသမီးလူငယ်အဖွဲ့</p>	<p>ပညာရေးဌာန            ကျန်းမာရေးဌာန            မြို့နယ်အုပ်ချုပ်ရေးဌာန            မီးသတ်တပ်ဖွဲ့            ဂျီစဘန်            မြေစာရင်းဌာန            ဆည်/မြောင်း            မြို့နယ်သမဝါယမ            ကျေးဇူးကော်မတီ            လျှပ်စစ်ဌာန</p>

ဒို့အောင်ဆွေးမွှေးသူ ဒို့သိန်းဇွေ  
 ပါဝင်ဆွေးမွှေးသူ ကား (၂)၊ (၆) (၂)  
 မှတ်တမ်းတင်သူ... ဒို့မြင့်စင်  
 ရက်စွဲ... ဒို့ကြီးကျောင်း  
 အချိန်... ၁:၃၀



သုံးသပ်ချက်

မင်း ပျံ ခံ ( ရွှေအေးရွှေအေး ဆန်းအိမ်ချက် )

ကျေးရွာ... ရေယာဉ်ကျေး

မြို့နယ်... ပျော်ဘွယ်

အုပ်စု... ကော့ကုသိန်

ရက်စွဲ... ၂၄/၅/၁၇

=> ငါ့ကျေးရွာတွင် ရေဖိ၊ ရေဖိ-ရေအိမ်ခြံ၊ - ဆယ်အိမ်ခြံ၊ ဆွဲ၊ တို့သည် ကျေးရွာ၏ ကိစ္စအဝဝကို ဆုံးဖြတ်ချက်ချခြင်း၊ မှုစဉ်၊ ပြဿနာများဖြေရှင်းခြင်း တို့တွင် တိုင်ပင် လုပ်ဆောင်ကြသည်။

=> အမျိုးသား၊/သမီး၊ လူငယ်အဖွဲ့၊ နှင့် ဓမ္မာစဉ်က နဖွဲ့ တို့သည် ကျေးရွာ အကျိုးအမြတ် ရယူရေး၊ နာရေး၊ လုပ်ငန်းများတွင် လုပ်ကိုင်ကြသည်။

=> ကျေးရွာအတွင်းရှိ မြေပိုင်းရောင် နဖွဲ့ သည် ကျေးရွာပိုင်ပိုင် ဖွံ့ဖြိုးရေး နဖွဲ့ နှင့် ပျား၊ ပေါင်းစားအဖွဲ့များသည် ကျေးရွာပိုင်ပိုင် အချိတ်အဆက်များ ကောင်းစွာ အဖွဲ့အစည်းများမှာ ပျား၊ ငှက်၊ လူမှုရေး၊ ငှက်၊ ဆည်အောင်း နှင့် လုပ်ငန်းများကို ဖြစ်ကြသည်။

=> လူငယ်အဖွဲ့ သည် ကျေးရွာ ဖွံ့ဖြိုးရေး လုပ်ငန်းများတွင် အဓိကပါဝင်ပါ သည်။

=> ဖွံ့ဖြိုးတိုးတက်ရေး ခြံခင်းနှင့် တွင် ကျေးရွာ ခေါင်းဆောင်များ သည် အကဲပေး စောင့်ကြည့်ထိန်းသိမ်းရေး နေရာမှ ပါဝင်ပါသည်။



ပင့်ကူအိမ်ကွန်ယက် နှင့် သုံးသပ်ချက်

ကျေးရွာ --- အောင်တော  
 ကျေးရွာ --- ကေတုဒိကုန်း  
ပင့်ကူအိမ်သုံးသပ်ခြင်း  
အမျိုးသားများအဖွဲ့  
 မြို့နယ်... ပျော်ဘွယ်  
 ရက်စွဲ... 24/3/17

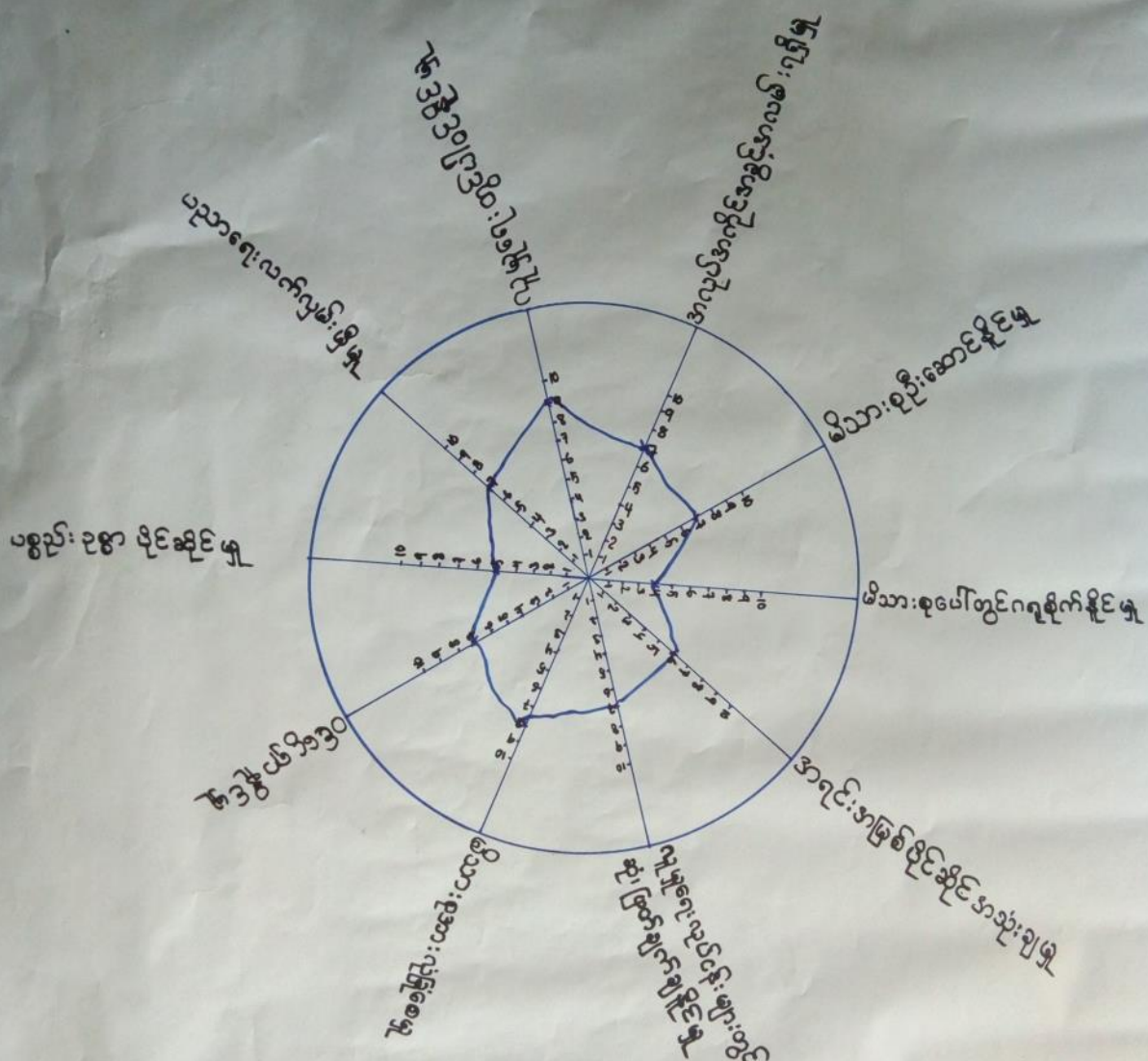

ဦးဆောင်ဆွေးနွေးသူ --- ဦးသိန်းလှ  
 ပါဝင်ဆွေးနွေးသူ --- ကား (၇)  
 မှတ်တမ်းတင်သူ --- ဦးမြင့်ဇော်  
 နေရာ --- သုန်းကြီးကျောင်း  
 အချိန် --- ၃:၀၀ မနီ



ကျားကွ... ရေအော်ကွ.

ပင်ကုအိမ်သုံးသပ်ခြင်း

မြို့နယ်... ပျော်ဘွယ်

ပင်စု... အော့ကုတ်ကုတ်

အမျိုးသမီး များအဖွဲ့

ရက်စွဲ ... ၂၄ / ၃ / ၁၇

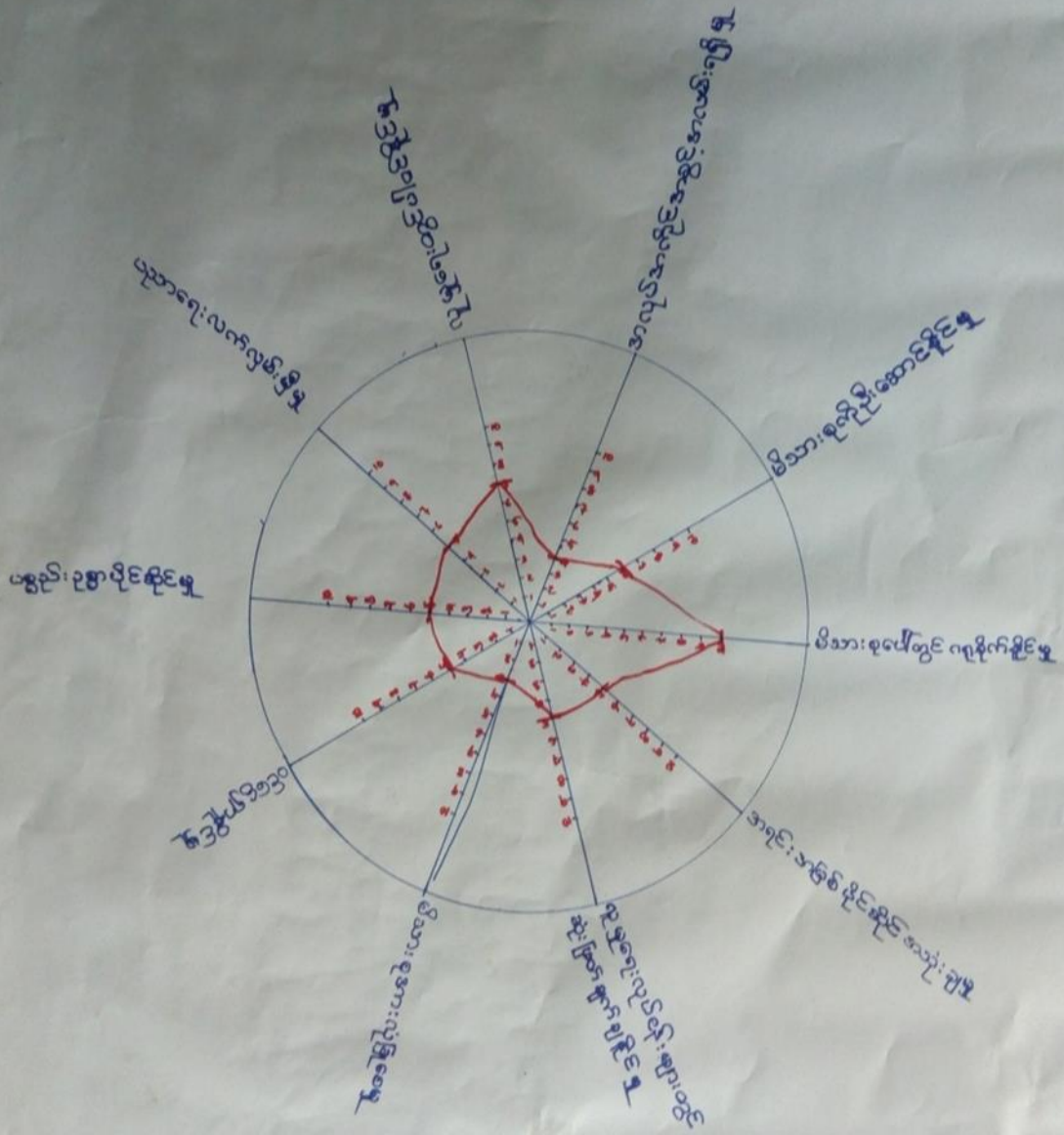

စိုးထောင်အေးစွေးသူ --- ကျေးဇူးပြု  
 ပါဝင်အေးစွေးသူ --- ၂ (၁၈)  
 မှတ်တမ်းတင်သူ --- ဦးမြင့်ကျော်

နေရာ --- ၁၇၆ ဘုန်းကြီးကျောင်း  
 အချိန် --- ၁၂:၀၀ နာရီ



ကျေးဇူး --- လောဇာဥက္ကဋ္ဌ

ပင်ကူအိမ်သုံးသပ်ခြင်း

မြို့နယ်... ပျော်ဘွယ်

အုပ်စု --- ဧကရာဇ်ကုန်း

( အမျိုးသား များ အဖွဲ့  
အမျိုးသမီး များ အဖွဲ့ )

ရက်စွဲ ... 24 / 3 / 17

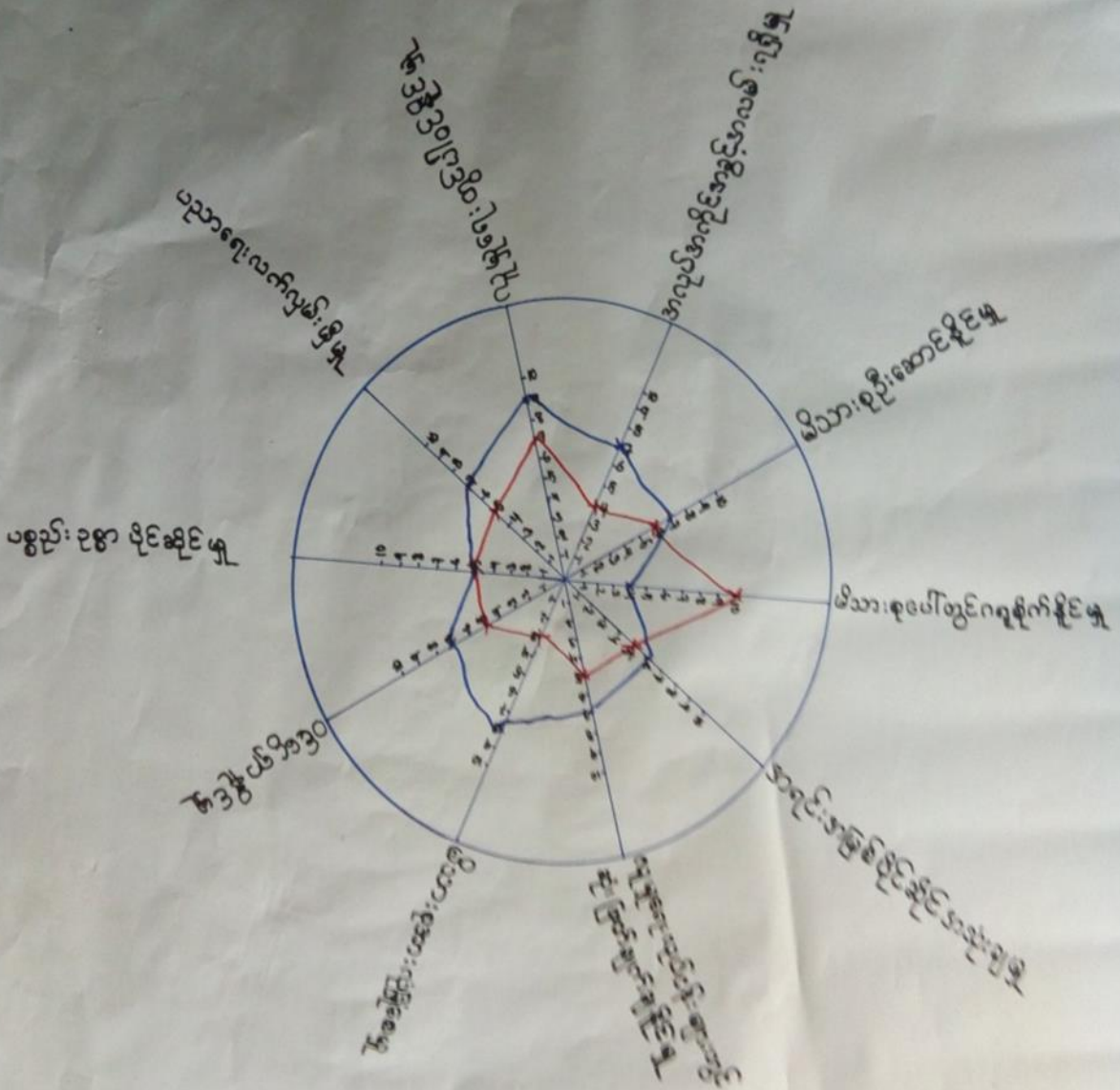

ဦးဆောင်ဆွေးနွေးသူ --- ဦးစိန်ဂါး

နေရာ --- သုန်ကလီရွာ

ပါဝင်ဆွေးနွေးသူ --- ကား (၇)

အချိန် --- ၃:၀၀ နာရီ

မှတ်တမ်းတင်သူ --- ဦးမြင့်ဇော်



ပင့်ကူအိမ်ကွန်ယက်သုံးသပ်ချက်။

ပင့်ကူအိမ်

ကျေးဇူး --- ရေလှော်ကွေ့

ဖွဲ့စည်း --- ပျော်ကွယ်

အုပ်စု --- အကရာပ်လှော်

ရက်စွဲ --- 24/3/17

=> အမျိုးသမီးများ အနေဖြင့် ဂျပန်၊ ဂျပန်၊ များတွင် ဆုံးဖြတ်ချက်ချနိုင်မှု၊  
 အပုပ်အကိုး အဖွဲ့အစည်း ရရှိမှု၊ ဂျပန်၊ ဂျပန်၊ တွင်ပါဝင်နိုင်မှု၊ ပညာရေး၊ လက်ကား၊  
 မြို့ဖွဲ့ တို့မှာ အားပေးသည်။ ထိုအဖွဲ့အစည်းအဖွဲ့ အဖွဲ့အစည်းအဖွဲ့အစည်းအဖွဲ့အစည်း  
 အမျိုးသားများသည် အမျိုးသမီးများကို ပါဝင်ခွင့် မပြုခြင်း၊ ငွေတိုင်း ခွမ်းအောင်  
 ရည်ကို အထင်အမြင်ဖြင့်၊ အမျိုးသမီးများ၏ အိမ်ထောင်ရေးများကို ကူညီခြင်း၊ မရှိ  
 ခြင်းတို့ကောင့် - အမျိုးသမီးများသည် အိမ်ထောင်ရေးများကို ကူညီခြင်း၊ မရှိ  
 တို့ကောင့် ဖြစ်ပါသည်။

=> အမျိုးသားများနှင့် ဦးစီးဖြင့်ဖြင့် အမျိုးသမီးများသည် ရှိရာ ယခုကောင့် မှုကောင့်  
 အကောင့် နေထိုင်ခြင်းကောင့် သူတို့၏ ပါဝင်ခွင့် များ ဆုံးရှုံးနေပါသည်။

=> ကျေးဇူးဖွဲ့ဖွဲ့ဖြင့်ဖြင့် များတွင် အမျိုးသမီးများက ပျံပေါင်းပါဝင်ခြင်း၊  
 ကာကွယ် - ကာကွယ်ခြင်းဖြင့် များတို့၏ ခွမ်းအောင်ရည် ကျေးဇူးတိုးတက်မှုကောင့်  
 ကောင့်ကောင့်ပေးရမည်။



၇။ ကျေးရွာ၏ မျော်မှန်းချက်(၄)နှစ်စာကျေးရွာဖွံ့ဖြိုးရေးအစီအစဉ်

<p>- ရွာတွင်းလမ်းပမကောင်းဆော ကြောင်း သွားလာရ ဆက်ခံခြင်း</p>	<p>- သွားလာရ လွယ်ကူလာမည်</p>	<p>- ရွာတွင်းလမ်း ကျောက်ချောင်း ပေးရန်</p>
<p>- ရေဆိုးထုတ်ခြင်း မရှိသ ဖြင့် ကျေးရွာအတွင်း သန့်ရှင်း မှုမရှိခြင်း</p>	<p>- ကျေးရွာအတွင်း သန့်ရှင်းစီ လာမည်</p>	<p>- ရေဆိုးထုတ်ခြင်း ပေါက်ပေး ရန်...</p>
<p>- စာကြည့်တိုက်မရှိသောကြောင့် ကျေးရွာလူထု မဟုတ်သူတို့ နှစ်ပါး</p>	<p>- ကျေးရွာ လူထု မဟုတ်သူ များ ကြွယ်ဝလာမည်</p>	<p>- စာကြည့်တိုက်ဆောက်လုပ် ပေးရန်</p>
<p>- ကျေးလက်ဆေးပေးခန်းမရှိ သဖြင့် ကျေးရွာကျေး ဂေက်ကမ်း</p>	<p>ကျေးရွာကျေး အဆက်အသွယ် ကူညီ ပြောင်းပို့ပေးမည်</p>	<p>- ဆေးပေးခန်းဆောက်လုပ်ပေး ရန်</p>

- 5





<p>- ရွာတွင်း၊ လမ်းများ၊ မကောင်းသော          ငြောင်း၊ သွား၊ လာရဆက်ခြင်း</p>	<p>လမ်းကောင်း၊ လာပျံ့ နှင့် သွား၊ လာ          ရလွယ်ကူလာမည်။</p>	<p>- ရွာတွင်း၊ လမ်း၊ ကျောက်ချောင်း၊          လေးရပ်၊</p>
<p>- ဆေးချ် မရှိသဖြင့် ကျန်းမာရေး စာ          ဆက်အခဲဖြစ်</p>	<p>- ကျန်းမာရေး အဆက်အသွယ်          တကူ ပြေငြင်းပျံ့နိုင်မည်။</p>	<p>- ကျေးလက်ဆေး ပေးသုံးသော          လူပေးရန်</p>
<p>- စာတတ်တိုက် မရှိသဖြင့် မဟု          သူတ နည်းပါးခြင်း</p>	<p>- ရွာသူ/ရွာသားများ မဟုသူတ          များ ရရှိ လာမည်။</p>	<p>စာတတ်တိုက် ဆောင်ရွက်ပေးခြင်း</p>
<p>- သောက်သုံး ရေ ဆက်ခဲခြင်း၊          ကောင်း အချိန်/ရေ များ ဆုံးရှုံး          ရခြင်း</p>	<p>သောက်သုံးရေ အလွယ်တကူ          ရရှိရန် အချိန်/ရေ/ ရေတိုက်သစ်          သစ်ဆည်။</p>	<p>- ဆက်ရေတွင်း ရေဆိုင်ရေပိုက်          သွယ်တန်းခြင်း၊ မြေလှုပ်လေးရန်</p>
<p>- ကျန်းမာရေး အရေးပေး ဆေးဝါး          ရေများ တွက် ကား အဆက်အသွယ်          ရခြင်း</p>	<p>- ကျန်းမာရေး အဆက်အသွယ်          တကူ ပြေငြင်းပျံ့နိုင်မည်။</p>	<p>- ယူနိုက်တက် ကား ရရှိရန်</p>



ဦးစားပေးစာအုပ်	ဖွဲ့ဖွဲ့ရေးလုပ်ငန်းများ	အဆိုပြုသူ	မဲရေရေရေ
၁	- ဂန္ထဝင်ယမ်းပြုပြင်ရေး (ကျောက်စာ)	ကျား၊ မ	၁၆၅
၂	- ရေအိုးထုတ်ဖောက်ပြန် ရေး	ကျား၊	၂၇
၃	- စာကြည့်တိုက်တည် ဆောက်ရေး	ကျား၊ မ	၅၈
၄	- ကျေးလက်ဘေးပေးဒ် စက်ရေးတိုင်း၊ ၁၆၇၈၆၅၅၅	ကျား၊ မ	၉၀
၅	- ရေဖိုက်ဆွယ်တန်းခြင်း	မ	/
၆	- လူကစားပွဲ	မ	၁၇



၆။ ကော်မတီဝင်များရွေးချယ်ခြင်းနှင့်ကျေးရွာဖွံ့ဖြိုးရေးအစီအစဉ်ဆောင်ရွက်မှုမှတ်တမ်းဓါတ်ပုံများ



ကော်မတီရွေးချယ်ရန် မဲရေတွက်နေစဉ်



စီမံကိန်းမိတ်ဆက်အစည်းအဝေးမှတ်တမ်းဓါတ်ပုံ



အမျိုးသမီးများပင့်ကူအိမ်ကွန်ယက်ရေးဆွဲနေစဉ်မှတ်တမ်းဓာတ်ပုံ



ကျေးရွာဖွံ့ဖြိုးရေးဦးစားပေးမဲပေးရန်တန်းစီနေကြစဉ်



ကျေးရွာလုပ်ငန်းခွဲအတွက်အခက်အခဲများဖော်ထုတ်ဆွေးနွေးစဉ်



၇။ ကော်မတီဝင်များစာရင်း

ကော်မတီဝင်များစာရင်း: မြောက်ပိုင်းကွေ့ကျေးရွာ၊ ကော့ကုတ်မြို့နယ်၊ အင်းစိန်

စဉ်	အမည်	ကျား-မ	ရာထူး
၁	ဦးဟန်ဇော်	ကျား	ဧည့်သည်၊ ဝန်ထမ်း
၂	ဒေါ်အိန်အိန်	မ	"
၃	ဦးအိန်အိန်	ကျား	ကျေးရွာစီမံကိန်းဥက္ကဋ္ဌ
၄	ဒေါ်လှစို	မ	"
၅	ဦးဇော်အောင်	ကျား	လယ်ယာရေးဆွဲရေးဆရာ (ဥက္ကဋ္ဌ)
၆	ဦးအိန်အိန်	ကျား	"
၇	ဒေါ်နီနီ	မ	"
၈	ဦးစိုစို	ကျား	ပျဉ်းမနားလည်ပတ်ရေးဆွဲရေးဆရာ (ဥက္ကဋ္ဌ)
၉	ဦးအိန်အိန်	ကျား	"
၁၀	ဒေါ်နီနီ	မ	"
၁၁	ဦးအိန်အိန်	ကျား	ကျေးရွာစီမံကိန်းဥက္ကဋ္ဌ
၁၂	ဦးအိန်အိန်	ကျား	စောင့်ကြည့်ကြီးကြပ်ရေးဆရာ (ဥက္ကဋ္ဌ)
၁၃	ဦးအိန်အိန်	ကျား	"
၁၄	ဒေါ်အိန်အိန်	မ	"
၁၅	ဦးအိန်အိန်	ကျား	လယ်ယာရေးဆွဲရေးဆရာ (ဥက္ကဋ္ဌ)
၁၆	ဒေါ်အိန်အိန်	မ	"
၁၇			
၁၈			
၁၉			
၂၀			
၂၁			
၂၂			
၂၃			
၂၄			
၂၅			

စုစုပေါင်း (၂၆) ယောက်      ကျား ( ၁၆ ) ယောက် +မ ( ၁၀ ) ယောက်

ကျေးရွာအုပ်စုစီမံကိန်းအထောက်အကူပြုကော်မတီ

.....ဦးစိုစို..... ကျေးရွာအုပ်စုစီမံကိန်းအထောက်အကူပြုကော်မတီ၊ ဥက္ကဋ္ဌ

.....ဒေါ်အိန်အိန်..... ကျေးရွာအုပ်စုစီမံကိန်းအထောက်အကူပြုကော်မတီ၊ ဥက္ကဋ္ဌ

.....ဦးအိန်အိန်..... ကျေးရွာအုပ်စုစီမံကိန်းအထောက်အကူပြုကော်မတီ၊ ဘဏ္ဍာရေးဥက္ကဋ္ဌ

မှတ်တမ်းတင်သူ

အမည်။

ရာထူး။ လူထုစည်းရုံးရေးမှူးရက်စွဲ။ ...../...../.....



၈။ ကျေးရွာအခြေခံအချက်အလက်များ (ပုံစံ-၁)

ပုံစံ - ၈ - ၁ ကျေးရွာအခြေခံအချက်အလက်များ (Form PC 1)

လမ်းညွှန်ချက်။ ကျေးရွာတစ်ရွာသို့ ပထမဆုံးမိတ်ဆက်ခရီး သွားရောက်သောအခါ လူထုစည်းရုံးရေးမှူးသည် ကျေးရွာ ခေါင်းဆောင်များအား ကျေးရွာအချက်အလက်များကို မေတ္တာရပ်ခံ၍ တောင်းခံရသည်။ ဤအချက်အလက်များကို စီမံကိန်း မိတ်ဆက်အစည်းဝေးမတိုင်မီတောင်းခံရမည်။ စီမံကိန်းမိတ်ဆက်အစည်းဝေးတွင် လူထုစည်းရုံးရေးမှူးသည် ဤအချက်အလက် များအား စစ်ဆေးပြီး မှန်ကန်အောင်ပြုလုပ်ရမည်။ ပြီးနောက်တွင် လူထုစည်းရုံးရေးမှူးမှ သတင်းအချက်အလက်ထဲသို့ Tablets မှ တဆင့် ဖြည့်သွင်းရမည်။

ကျေးရွာခေါင်းဆောင် အမည် ဦး သိန်း	ကျေးရွာခေါင်းဆောင်၏ ဖုန်းနံပါတ် ၀၅-၈၃၇၄၅၇၉၈	လူထုစည်းရုံးရေးမှူး၏ အမည် ဦး မြင့်စေတီ
ပြည်နယ်/တိုင်းဒေသကြီး ပဲခူး	မြို့နယ် ပျော်ဇူး	ကျေးရွာအုပ်စု စေတီကျေးရွာ
		ကျေးရွာ ရေလျှပ်စွေ

က။ လူဦးရေ

လူမျိုးစု	အိမ်ထောင်စုအရေအတွက်	ကိုးကွယ်သည့်ဘာသာ	အိမ်ထောင်စုအရေအတွက်
လူမျိုးစု (၁) -----	၈၃	ဘာသာ (၁) -----	၈၃
လူမျိုးစု (၂) -----		ဘာသာ (၂) -----	
လူမျိုးစု (၃) -----		ဘာသာ (၃) -----	
လူမျိုးစုရော -----		ဘာသာရော -----	
အခြား	အရေအတွက်		
မသန်စွမ်းသူများ	-	-	
သက်ကြီးရွယ်အိုများ (၆၅ နှစ် နှင့် အထက်)	၃၀	၆၆	၂၄
စစ်ဘေးရှောင်			

	အမျိုးသား (အရေအတွက်)	အမျိုးသမီး (အရေအတွက်)
လူဦးရေ		
လူမျိုးစု (၁) -----	၁၉၇	၂၆၅
လူမျိုးစု (၂) -----		
လူမျိုးစု (၃) -----		
အခြား		
အိမ်ထောင်ဦးစီး	၅၇	၂၆

(ခ) အခြေခံအဆောက်အအုံ အသုံးအဆောင်များ

စာသင်ကျောင်း	အမှတ် ခြံစံပါ	ကျန်းမာရေး	အမှတ် ခြံစံပါ	ဘာသာရေး အဆောက် အအုံများ	အမှတ် ခြံစံပါ
--------------	------------------	------------	------------------	----------------------------	------------------



အထက်တန်းကျောင်း	<input type="checkbox"/>	ဆေးရုံ	<input type="checkbox"/>	စေတီ	<input checked="" type="checkbox"/>
အလယ်တန်းကျောင်း	<input type="checkbox"/>	ကျန်းမာရေးဌာန	<input type="checkbox"/>	ဘုန်းကြီးကျောင်း	<input checked="" type="checkbox"/>
မူလတန်းကျောင်း	<input checked="" type="checkbox"/>	ကျန်းမာရေးဌာနခွဲ	<input type="checkbox"/>	ဟိန္ဒူဘုရားကျောင်း	<input type="checkbox"/>
မူကြိုကျောင်း	<input type="checkbox"/>	ဆေးပေးခန်း	<input type="checkbox"/>	ခရစ်ယာန်ကျောင်း	<input type="checkbox"/>
အခြား	<input type="checkbox"/>	အခြား	<input type="checkbox"/>	ဗလီ	<input type="checkbox"/>
မုတ်ချက်		မုတ်ချက်		မုတ်ချက်	

(ဂ) ကျွမ်းကျင်သူများမှတ်တမ်း (ကျေးရွာတွင်နေထိုင်သော သို့မဟုတ် တခြားရွာမှလာရောက်သော ကျွမ်းကျင်သူများ)

(၁) စာသင်ကျောင်း			(၂) ကျန်းမာရေး			(၃) လက်မှုပညာရှင်		
	ရွာတွင်နေထိုင်သူ	အခြားရွာမှလာသူ		ရွာတွင်နေထိုင်သူ	အခြားရွာမှလာသူ		ရွာတွင်နေထိုင်သူ	အခြားရွာမှလာသူ
မူလတန်းပြဆရာ/မ	<input checked="" type="checkbox"/>	<input checked="" type="checkbox"/>	ဆရာဝန်	<input type="checkbox"/>	<input type="checkbox"/>	လက်သမား	<input checked="" type="checkbox"/>	<input type="checkbox"/>
အထက်တန်းပြဆရာ/မ	<input type="checkbox"/>	<input type="checkbox"/>	လက်ထောက်ကျန်းမာရေးမှူး	<input type="checkbox"/>	<input type="checkbox"/>	ပန်းရံ	<input checked="" type="checkbox"/>	<input type="checkbox"/>
အလယ်တန်းပြဆရာ/မ	<input type="checkbox"/>	<input type="checkbox"/>	အမျိုးသမီးကျန်းမာရေးဆရာမ	<input type="checkbox"/>	<input type="checkbox"/>	လျှပ်စစ်ကျွမ်းကျင်၊ မီးသမား	<input checked="" type="checkbox"/>	<input type="checkbox"/>
မူကြိုဆရာ/မ	<input type="checkbox"/>	<input type="checkbox"/>	သားဖွားဆရာမ	<input type="checkbox"/>	<input type="checkbox"/>	ရေပိုက်သွယ်သူ	<input checked="" type="checkbox"/>	<input type="checkbox"/>
အခြား	<input type="checkbox"/>	<input type="checkbox"/>	ပြည်သူ့ကျန်းမာရေးလုပ်သား	<input type="checkbox"/>	<input type="checkbox"/>	စက်ပြင်ဆရာ	<input type="checkbox"/>	<input type="checkbox"/>
မုတ်ချက်			မုတ်ချက်			မုတ်ချက်		

(ဃ) ကျေးရွာသို့ ရောက်ရှိနိုင်သည့် လမ်းအခြေအနေ / ကျေးရွာတစ်ရွာသည် ၎င်း၏ ကျေးရွာအုပ်စုနှင့် ဆက်သွယ်ထားသော လမ်းအခြေအနေ (အောက်ပါတို့ကိုပိုင်းပါ)

ကျောက်ကြမ်းလမ်း      ကတ္တရာလမ်း      ကွန်ကရစ်လမ်း      မော်တော်ဆိုင်ကယ်လမ်း  
 ကျောက်ခင်းလမ်း      မြေသားလမ်း      လူသွားလမ်း      အခြား \_\_\_\_\_

(င) ကျေးရွာဖွံ့ဖြိုးမှုစီမံချက်

(၁) လူထုပဟိုပြုစီမံကိန်းမစတင်မီ ဤကျေးရွာတွင်ကျေးရွာဖွံ့ဖြိုးမှု စီမံချက်ရှိခဲ့ပါသလား?      ပိုင်းပါ  
 ရှိပါသည်/မရှိပါ/မသိပါ  
 (၂) ရှိခဲ့ပါလျှင် ဤစီမံချက်ကို မည်သည့် ခုနှစ်တွင်ပြင်ဆင်ခဲ့ပါသနည်း?      နှစ်-----/မသိပါ  
 (၃) ဤစီမံချက်ကို မြို့နယ်မှအတည်ပြုခဲ့ပါသလား?      ပြုခဲ့ပါသည်/မပြုခဲ့ပါ /မသိပါ

(စ) ခရီးအကွာအဝေး

(၁) ဤကျေးရွာ၏ပဟိုမှ ၎င်းကျေးရွာအုပ်စု၏ပဟိုအထိ ခရီးခိုင်မည်မျှကွာဝေးသနည်း?      မိုင်-----/မသိပါ  
 (၂) ဤကျေးရွာမှ ၎င်းကျေးရွာအုပ်စုပဟိုအထိ သွားလာရာတွင်ကြာမြင့်သည့်အချိန်။  
 ခြောက်သွေ့ရာသီတွင်ကြာချိန်----- 30.21 ----- ထော်လာဂျီ/မော်တော်ဆိုင်ကယ်/ခြေလျင်/လား/မော်တော်ဘုတ်/  
 အခြား -----  
 မိုးရာသီတွင်ကြာချိန်----- 45.12 ----- ထော်လာဂျီ/မော်တော်ဆိုင်ကယ်/ခြေလျင်/လား/မော်တော်ဘုတ်/  
 အခြား -----





(ခ) ပတ်ဝန်းကျင်ဆိုင်ရာ သဘာဝဘေးအန္တရာယ်

ဤကျေးရွာတွင် ရေကြီးခြင်းကဲ့သို့ သဘာဝဘေးအန္တရာယ်ကျရောက်ဖူးခြင်း ရှိပါသလား။

မရှိပါ  ရှိပါသည် ရှိလျှင်ဖော်ပြပါ -----

(ဇ) ကျေးရွာတွင် ဖွဲ့စည်းထားသော အဖွဲ့အစည်းများ

လူထုပဟိုပြုစီမံကိန်းမတိုင်မီ ဤကျေးရွာတွင် ကျေးရွာဖွံ့ဖြိုးရေးအတွက် အစိုးရ (သို့) ရွာသားများကိုယ်တိုင်(သို့) စီမံကိန်းတစ်ခုခုမှ ဖွဲ့စည်းထားသည့် အဖွဲ့အစည်းများရှိပါသလား။

(၁) -----

(၂) -----

(ဈ) အထွေထွေအုပ်ချုပ်ရေး ဦးစီးဌာန (GAD) မှ မှတ်တမ်းတင်ထားခြင်း

ဤကျေးရွာသည် အထွေထွေအုပ်ချုပ်ရေး ဦးစီးဌာန (GAD) မှ မှတ်တမ်းတင်ထားမှု ရှိပါသလား။

မရှိပါ  ရှိပါသည်

ကျေးရွာခေါင်းဆောင်

အမည် *ဦးဘိက္ခင်*

လက်မှတ် *[Signature]* နေ့စွဲ 24/3/17

လူထုစည်းရုံးရေးမှူး

အမည် *ဒေါ်အိမ်စိန်*

လက်မှတ် *[Signature]* နေ့စွဲ 24/3/17



၉။ ပုံစံ ၈-၂။ စီမံကိန်းစက်ဝန်းအချိန်ဇယား

ပုံစံ - ၈ - ၂ - စီမံကိန်းစက်ဝန်းအချိန်ဇယား (PC-2)

လမ်းညွှန်ချက်၊ သက်ဆိုင်ရာလုပ်ငန်းစဉ်များ/လက်ထောက်နည်းပညာများမှ စီမံကိန်းစက်ဝန်းအဆင့်တစ်ခုစီပြီးစီးပုံစံ၊ ကျေးရွာအုပ်စုအတွက် ဤပုံစံကို ဖြည့်သွင်းရမည်။

စည်းရုံးရေးမှူး/ဝန်ထမ်း အမည် ဒီဇင်္ဂါ

နေ့စွဲ ၂၀၂၄/၀၃/၁၇

မြည်နှယ်/တိုင်း မန္တလေး မြို့နယ် ပျော်စွယ် ကျေးရွာအုပ်စု ကျေးရွာ

စက်ဝန်းအားအမှတ်ဖြစ်ပါ  စက်ဝန်း(၁)  စက်ဝန်း(၂)  စက်ဝန်း(၃)

စက်ဝန်း (၄)

စီမံကိန်းအဆင့်အစဉ်များ	နေ့စွဲ		အစည်းအဝေးတွင်တက်ရောက်သူအရေအတွက်			
	စတင်သည့်နေ့	ပြီးဆုံးသည့်နေ့	အမျိုးသားအရေအတွက်	အမျိုးသမီးအရေအတွက်	အိမ်ထောင်စုအရေအတွက်	လူမျိုးစုအမည်
၁။ ကျေးရွာစီမံကိန်း မိတ်ဆက်အစည်းအဝေး	24/3/17	24/3/17	24	38	62	62   ၂၈၁
၂။ ကျေးရွာဖွံ့ဖြိုးရေး စီမံချက်ရေးဆွဲခြင်းအစည်းအဝေး	26/3/17	26/3/17	27	36	63	63   ၂၈၁
၃။ ကျေးရွာအုပ်စု လုပ်ငန်းဆုံးဖြတ်ချက်ချသည့်အစည်းအဝေး						
၄။ မြို့နယ်အဆင့် စီမံကိန်းရေးဆွဲရေး နှင့် အကောင်အထည်ဖော်ရေးကော်မတီ၏ စီမံကိန်း သုံးသပ်မှုအစည်းအဝေး			၂၇	၂၇	၅၄	၅၄
၅။ မြို့နယ် စီမံကိန်းရေးဆွဲရေး နှင့် အကောင်အထည်ဖော်ရေး ကော်မတီ၏ဆုံးဖြတ်မှုကို ရွာသို့ အသိပေးအကြောင်းကြားသည့် အစည်းအဝေး						
၆။ စီမံကိန်းလုပ်ငန်းစွဲစီမံချက်ရေးဆွဲခြင်းအစည်းအဝေး						
၆.၁။ စီမံကိန်းလုပ်ငန်း အကောင်အထည်ဖော်ရေးအစီအစဉ် ရေးဆွဲခြင်း						



၁၀။ ပုံစံ ၈-၃။ ကျေးရွာဖွံ့ဖြိုးရေးဦးစားပေးအစီအစဉ်

ပုံစံ - ၈ - ၃ ကျေးရွာဖွံ့ဖြိုးရေး ဦးစားပေးအစီအစဉ် (Form PC 3)

လမ်းညွှန်ချက်၊ အဆင့်(၃) ကျေးရွာမှော်မှန်းချက်အစည်းအဝေး ပြီးဆုံးသောအခါ ကျေးရွာစီမံကိန်း အထောက်အကူပြု ကော်မတီသည် လူထုစည်းရုံးရေးမှူးအကူအညီဖြင့် ဤပုံစံကိုပြည့်စုံအောင် ဖြည့်သွင်းရမည်။

လူထုစည်းရုံးရေးမှူး/ဝန်ထမ်း အမည် ဦးမြင့်ဇော်

နေ့စွဲ ၂၀၁၃.၂၀.၇ စက်ဝန်းအား အမှတ်ခြစ်ပါ (✓)  စက်ဝန်း(၁)  
 စက်ဝန်း(၂)  စက်ဝန်း(၃)  စက်ဝန်း(၄)

ပြည်နယ်/တိုင်း မန္တလေး ပျော်ရွှင်မြို့နယ် ကျေးရွာအုပ်စု ကျောက်ကန် ကျေးရွာ ကျောက်ကန်

က။ အခက်အခဲအတားအဆီးများအားရွေးနှေးခြင်း - ယခုလက်ရှိအခြေအနေတွင် ဤကျေးရွာဖွံ့ဖြိုးတိုးတက်ရေးအတွက် အဓိက အခက်အခဲအတားအဆီးများသည် မည်သည်များဖြစ်ပါသနည်း။ (အမျိုးသား/သမီး အနည်းဆုံးအခက်အခဲ ၅ ခုစီဖော်ပြပါ)

အမျိုးသား အဖွဲ့မှ တင်ပြသောအခက်အခဲအတားအဆီးများ	အမျိုးသမီး အဖွဲ့မှတင်ပြသောအခက်အခဲအတားအဆီးများ
၁။ စားနပ်ရိက္ခာရေးရာများအတွက်စိုးရိမ်ခြင်း	၁။ လမ်းမကောင်းရှိသည့်အတွက် ဝယ်ယူခြင်း
၂။ မိုးရာသီတွင် စာသင်ကျောင်းအတွင်း	၂။ ဆေးပေးခန်း မရှိရှိကျန်းမာရေးဒုက္ခရောက်ရှိခြင်း
၃။ ရေစင်ဆေးကြောရန် ကလေးများ ယဉ်	၃။ ရေချိုတွင်း ပြုပြင်မှု မရှိခြင်း
၄။ သင်ကြားရေး ခက်ခဲခြင်း	၄။ ဘေးအန္တရာယ် ရှိနေသည့် မြေပြင်ခြင်း
၅။ မိုးရာသီတွင် လမ်းမကောင်းသောကြောင့်	၅။ ကျောင်းခြံစည်းရုံး မရှိ ရှိ လုံခြုံမှုမရှိခြင်း
၆။ ဘေးအန္တရာယ် ရှိသည့်အတွက်	၆။ ရွာအနောက်ဘက် ချောင်းကျင်းတံတားမကောင်းမှု
၇။ ဆောက်လုပ်မှု လုံလောက်စွာ မရှိခြင်း	၇။ အားလုံးဝယ်ယူခြင်း

ခ။ မှော်မှန်းခြင်း - နောင်လာမည့် ( ၅ ) နှစ် အတွင်း ကျေးရွာဖွံ့ဖြိုးရေး မှော်မှန်းလျာထားချက်များအား တင်ပြပါ။

အမျိုးသားအဖွဲ့မှ တင်ပြသောမှော်မှန်းချက်များ	အမျိုးသမီးအဖွဲ့မှ တင်ပြသောမှော်မှန်းချက်များ
၁။ စာသင်ကျောင်းနှင့် ကလေးများအဖွဲ့အစည်းများ	၁။ လမ်းအား ကာကွယ်ဆင်ခြင်စေရန်
၂။ စာသင်ကျောင်းအတွင်းကလေးများအဆင်	၂။ ကျန်းမာရေး နှင့် ငွေလျှော့ကြေးကျသက်သာစေရန်
၃။ ရေစင်ဆေးကြောခြင်း	၃။ ရေချိုတွင်းကောင်းမွန်စေရန်
၄။ လမ်းမကောင်းမှုဖြင့် ဘေးအန္တရာယ်	၄။ ဘေးအန္တရာယ် ရှိနေသည့် မြေပြင်မှု
၅။ ကျွဲစွာ ခပ်ယူခြင်း	၅။ ကလေးများလုံခြုံစွာ သင်ကြားနိုင်စေရန်
၆။ ဆောက်လုပ်မှု လုံလောက်စွာမရှိစေရန်	၆။ လမ်းဆုံအား မြှင့်တင်ကာ အားလုံးဝယ်ယူစေရန်
၇။	၇။



ဂ။ လူထုစီမံကိန်း၏ လာမည့် ( ၄ ) နှစ်အတွက် အကျုံးဝင်သော ဦးစားပေး ဖွံ့ဖြိုးတိုးတက်မှု လုပ်ငန်း အစီအစဉ်များအားဖော်ပြပါ။

အဆင့်	ကျေးရွာအတွက် ဦးစားပေး ဖွံ့ဖြိုးတိုးတက်မှု လုပ်ငန်းစဉ်များ	အဆိုပြုသူ (အမျိုးသားများ/ အမျိုးသမီးများ/အမျိုးသား+ အမျိုးသမီး)	ခန့်မှန်းကုန်ကျ စရိတ်	အကျိုးခံစားခွင့်ရှိသူ ခန့်မှန်းခြေ အရေအတွက်
၁	- ရွာတွင်း လမ်းပြုပြင်ချိန်	အမျိုးသမီး :		၄၅၈
၂	- ရေချိုတွင်း	အမျိုးသား + အမျိုးသမီး :		၄၅၈
၃	- ကျေးရွာအတွက် ချောင်းကျင်း			
၄	စံတား ချင်းလမ်း	အမျိုးသား + အမျိုးသမီး :		၄၅၈
၅	- ကျေးလက်ဆေးဝေးချိန်	အမျိုးသမီး :		၄၅၈
၆	- ကျေးလက်ဆေးဝေး ပြုပြင်ချိန်			
၇	မြေဖျော်ချိန်	အမျိုးသား :		၄၅၈

ဃ။ လူထုစီမံကိန်း၏ လာမည့် ( ၄ ) နှစ်အတွက် အကျုံးမဝင်သော ဦးစားပေး ဖွံ့ဖြိုးတိုးတက်မှု လုပ်ငန်း အစီအစဉ်များအားဖော်ပြပါ။

အဆင့်	ကျေးရွာအတွက် ဦးစားပေး ဖွံ့ဖြိုးတိုးတက်မှု လုပ်ငန်းစဉ်များ	အဆိုပြုသူ (အမျိုးသားများ/ အမျိုးသမီးများ/အမျိုးသား+ အမျိုးသမီး)	အခန်းကဏ္ဍ
၁			
၂			
၃			
၄			
၅			
၆			

ခေါင်းဆောင်၊ ကျေးရွာစီမံကိန်းအထောက်အကူပြုကော်မတီမှ အတည်ပြုသည်။

အမည် သန်းဝင်း လက်မှတ် [Signature] နေ့စွဲ ၂၀၁၇.၃.၂၀



၁၁။ ပုံစံ ၈-၄။ ကျေးရွာဖွံ့ဖြိုးရေးစီမံကိန်းလုပ်ငန်းခွဲရွေးချယ်ခြင်းပုံစံ

ပုံစံ - ၈ - ၄ ကျေးရွာအုပ်စုစီမံကိန်းလုပ်ငန်းခွဲရွေးချယ်ခြင်းပုံစံ (Form PC 4)

လက်ညှန်ချက်၊ စီမံကိန်းလုပ်ငန်းခွဲရွေးချယ်မှုအစည်းအဝေးပြီးနောက်တွင် ကျေးရွာအုပ်စုမှ CF/TF တို့၏ အကူအညီရယူ၍ ကျေးရွာစီတောက်ကော်မတီမှ လက်မှတ်ရေးထိုးပြီး အဆိုပါပုံစံအား ပြည့်စုံအောင်ဖြည့်သွင်းရမည်။ ဤပုံစံအား ပြည့်စုံစွာဖြည့်သွင်းပြီးပါက ကျေးရွာအုပ်စုဖွံ့ဖြိုးတိုးတက်ရေးစီမံချက်တွင် TPIIC သို့ ပေးပို့ရန်အတွက် နောက်ဆက်တွဲအဖြစ် တာရှီရမည်။ CF မှ ကျေးရွာတစ်ရွာချင်းစီ၏ စီမံကိန်းလုပ်ငန်းခွဲဆိုင်ရာ အချက်အလက်များကို MIS သို့ ထည့်သွင်းရမည်။ (ယခုစီမံကိန်းလုပ်ငန်းခွဲ မလုပ်ကိုင်သော ကျေးရွာများ မပါဝင်ပါ။)

ကျေးရွာစည်းရုံးရေးမှူး/ဝန်ထမ်းအမည် ဒေါ်စန္ဒာစွန်း

နေ့စွဲ ၄-၅-၂၀၁၇ စက်ဝန်းအားအမှတ်ဖြစ်ပေးပါ။(✓)  စက်ဝန်း(၁)  စက်ဝန်း(၂)  စက်ဝန်း(၃)  စက်ဝန်း(၄)

ပြည်နယ်/တိုင်း မန္တလေး မြို့နယ် ပျော်ဘွယ် ကျေးရွာအုပ်စု ကျေးရွာ ကုန်

ကျေးရွာအမည်	ဆောင်ရွက်မည့် လုပ်ငန်းများ	အတိုင်းအတာ	ခန့်မှန်း တိုက်ရိုက် အကျိုးခံစားခွင့် ရှိသူများ	အဆိုပြုတင်ပြသူ	ခန့်မှန်းကုန်ကျစရိတ်			
					စီမံကိန်းမှ ထည့်ဝင်မှု	ကျေးရွာမှ ထည့်ဝင်မှု	အခြားထည့်ဝင်မှု (ဖော်ပြပါ) ထည့်ဝင်မှု   အမည်/အဖွဲ့	
ကျေးရွာကုန်း	ရွာတွင်းလမ်း			<input type="checkbox"/> ကျား <input type="checkbox"/> မ <input type="checkbox"/> ကျား+မ				
ထိန်တည်	ကျောင်းပြင်ဆင်ရေး			<input type="checkbox"/> ကျား <input type="checkbox"/> မ <input type="checkbox"/> ကျား+မ				
ရွာပစ်	တံတားပြုစုရေး			<input type="checkbox"/> ကျား <input type="checkbox"/> မ <input type="checkbox"/> ကျား+မ				
ဘုမကျေး	တံတား/ကျောင်းဆက်ဆံရေး			<input type="checkbox"/> ကျား <input type="checkbox"/> မ <input type="checkbox"/> ကျား+မ				

ရာထူး ကျေးရွာအုပ်စု စီ/ထောက်ကော်မတီ ဥက္ကဋ္ဌ အမည် လက်မှတ် ရက်စွဲ  
ဦးစိုးအောင် ၄-၅-၂၀၁၇



ပုံစံ - ၈ - ၄ ကျေးရွာအုပ်စုစီမံကိန်းလုပ်ငန်းခွဲရွေးချယ်ခြင်းပုံစံ (Form PC 4)

လမ်းညွှန်ချက်၊ စီမံကိန်းလုပ်ငန်းခွဲရွေးချယ်မှုအစည်းအဝေးပြီးနောက်တွင် ကျေးရွာအုပ်စု CF/IT တို့၏ အကူအညီရယူ၍ ကျေးရွာစီထောက်တော်မတီမှ လက်မှတ်ရေးထိုးပြီး အဆိုပါပုံစံအား ပြည်ပုံအောင်မြင်သွင်းရမည်။ ဤပုံစံအား ပြည်ပုံစုပြင်သွင်းပြီးပါက ကျေးရွာအုပ်စုမှ ဖြိုတိုးတက်ရေးစီမံချက်တွင် TPIIC သို့ ပေးပို့ရန်အတွက် နောက်ထက်ပွဲအဖြစ် ထားရှိရမည်။ CF မှ ကျေးရွာတစ်ရွာချင်းစီ၏ စီမံကိန်းလုပ်ငန်းခွဲဆိုင်ရာ အချက်အလက်များကို MIS သို့ ထည့်သွင်းရမည်။ (ယခုနစ်စီမံကိန်းလုပ်ငန်းခွဲ မလုပ်ကိုင်သော ကျေးရွာများ မပါဝင်ပါ။)

ကျေးရွာစည်းရုံးရေးမှူး/ဝန်ထမ်းအမည် \_\_\_\_\_

နေ့စွဲ \_\_\_\_\_

ပြည်နယ်/တိုင်း \_\_\_\_\_ ပြနယ် \_\_\_\_\_

စက်ဝန်းအားအမှတ်ခြစ်ပေးပါ။ (✓) စက်ဝန်း(၁) စက်ဝန်း(၂) စက်ဝန်း(၃) စက်ဝန်း(၄) စက်ဝန်း(၅)

ကျေးရွာအမည်	ဆောင်ရွက်မည့် လုပ်ငန်းများ	အတိုင်းအတာ	ခန့်မှန်း တိုက်ရိုက် အကျိုးစီးပွားနှင့် ရှိသူများ	အဆိုပြုတင်ပြသူ	ခန့်မှန်းကျန်ကျစရိတ်			
					စီမံကိန်းမှ ထည့်ဝင်မှု	ကျေးရွာမှ ထည့်ဝင်မှု	အခြားထည့်ဝင်မှု (ခေါ်မြှုပ်) ထည့်ဝင်ငွေ   အမည်/အဖွဲ့	
ဆေးချစ်ကျေး	ရွာပတ်သစ်			<input type="checkbox"/> ကျား <input type="checkbox"/> မ <input type="checkbox"/> ကျား+မ				
ရှေ့ညိုကျေး	ရွာတွင်းသစ်			<input type="checkbox"/> ကျား <input type="checkbox"/> မ <input type="checkbox"/> ကျား+မ				
သာယာကျေး	ရွာတွင်းသစ်			<input type="checkbox"/> ကျား <input type="checkbox"/> မ <input type="checkbox"/> ကျား+မ				
				<input type="checkbox"/> ကျား <input type="checkbox"/> မ <input type="checkbox"/> ကျား+မ				



၁၂။ အစည်းအဝေးမှတ်တမ်းများ



ကျေးရွာအစည်းအဝေးမှတ်တမ်း

အစည်းအဝေးပြုလုပ်သည့်နေရာ	။	။	။	ဦးမြတ် : နေဒဂိမ်
ကျေးရွာ	။	။	။	ကျောက်ကွေ့
ကျေးရွာအုပ်စု	။	။	။	စတုရန်းကျင်း
အချိန်	။	။	။	၉ နာရီ
အစည်းအဝေးအမည်	။	။	။	ဥတိယ အကြိမ်အစည်း အဝေး
တက်ရောက်သူဦးရေ	။	။	။	ကျား (၂၇)၊ မ (၃၆) စုစုပေါင်း (၆၃)

အစည်းအဝေးတွင်ဆွေးနွေးသည့်အကြောင်းအရာ

- ၁။ ..... မဟာမိတ်များ ပြောကြားချက်များကို ဖြန့်လျှောက် ဆွေးနွေးခြင်း.....
- ၂။ ..... ကျေးရွာမှ ဖွဲ့စည်းထားသည့် အစည်းအဝေးများ အား မဲပေးရွေးချယ်ခြင်း.....
- ၃။ ..... ကျေးရွာစီမံခန့်ခွဲရေး အဖွဲ့များ စစ်တမ်း အဖွဲ့များ အား အားပေးခြင်း.....
- ၅။ ..... ရွေးကောက်ပွဲစနစ် မဲပေး ရွေးချယ်ခြင်း.....
- ၆။ ..... အကျိုးဆောင်ရွက်ရေးများ နှင့် အကျိုးမဝင်သော ရည်ရွယ်ချက်များ.....
- ၇။ ..... အကြောင်း.....
- ၈။ ..... ကျွမ်းကျင်မှု နှင့် ဆောင်ရွက် ရှေ့တွင် ရှိသည့် ကျွမ်းကျင်မှုများ.....
- ၉။ .....  
.....
- ၁၀။ .....  
.....



ဆွေးနွေးချက်များ ( ပြောသူနှင့်အကြောင်းအရာကို ပူးတွဲမှတ်တမ်းတင်ရန်)

ပထမ ဂုဏ်တွင် ဆွေးနွေးခဲ့သော အကြောင်း၊ အရာများအား ဖြစ်သည်တစ်ပြင်ဆွေးနွေးခဲ့ပါသည်။ ကော်မတီဝင်များ၏ တာဝန်ဝတ္တရားများအား ရှင်းပြပြီး ကော်မတီဝင်များအား မဲပေးပေးရန် ဖြစ်သည်။ ပထမဂုဏ်တွင် ကော်မတီဝင်များအား ရွေးချယ်ပေးရန် ဖြစ်သည်။ ရွေးချယ်ပေးရန်အတွက် မဲပေးပေးရန် ဖြစ်သည်။ ဦးစွာကော်မတီဝင်နှင့် ဆောင်ရွက်ရန်အတွက် ဂုဏ်တင်ပေးရန် ဖြစ်သည်။

စေတနာ့ဝန်ထမ်း  
ဦး ဟန်ခင်  
ဒေါ်စန်းစန်း

စာပေအဖွဲ့ ဦးသိန်းလွင် ဦးဌေးမောင် ဒေါ်စိုဖြူ	ကော်မတီဝင်ကြီးကြီး ဦးတင်လွင်ဒေါ် ဦးကျော်မင်း ဒေါ်ဆယ်တင်	ကော်မတီဝင်အငယ် ဦးစိုဖြူ ဒေါ်စို	ဝေဖန်အဖွဲ့ ဦးထွန်းစို ဒေါ်ခင်စို စာရင်းကိုင် ဦးချစ်သိန်း
--	--	---------------------------------------	--





ဆုံးဖြတ်ချက်များ

၀။ .....ကျေးရွာစီမံခန့်ခွဲမှု အဖွဲ့များအား အချိုးအစား (၁၀၀) ဦး နှင့် အမျိုး  
.....သမီး (၆၀) ဦးအား မဲပေး ရွေးချယ် ဆုံးဖြတ်ခဲ့ ပါသည်။

၂။ .....ကျေးရွာစီမံ ဖွဲ့စည်းရေး အဖွဲ့များအား မဲပေးရွေးချယ် ဆုံးဖြတ်ခဲ့ ပါသည်။  
.....ဖွဲ့စည်းရေး မဲပေး ဆုံးဖြတ်ခဲ့ ပါသည်။

၃။ .....  
.....

၄။ .....  
.....

၅။ .....  
.....

မှတ်တမ်းတင်သူ  
အမည်  
ရာထူး  
ရက်စွဲ

အတည်ပြုသူ Ylein  
အမည် ဦးသိန်းကျော်  
ရာထူး ကျေးရွာခေါင်းဆောင်  
ရက်စွဲ ၂၀- ၃-၂၇



၁၃။ ကဏ္ဍအလိုက် အခက်အခဲမှတ်တမ်း

အုပ်စု - ဇောကုန်းကျေးရွာ - ကျေးရွာ - ကျေးရွာ - ကျေးရွာ

စောက်ဆက်တွဲ(၄) ပြားနားသောဆိုင်များအတွက် ဦးစားပေးစွဲ ဦးစားပေးစွဲ ဦးစားပေးစွဲ

အနစ်ချွတ်

မှိုင်းသည်အား VPSC တွင်ထားရှိရမည်အခြားဌာနများနှင့် ညှိနှိုင်းရန်အတွက် မိတ္တူအား TPIC သို့ပို့ရမည်၊ MIS data အားဖြင့် သွင်းရန် မလိုအပ်ပါ။

အဆင့်	လုပ်ငန်း	မည်သူဦးစားပေးလဲ	ကျေးရွာမှတာဝန်ခံသူ (သို့) အဖွဲ့	ပြင်ပမှမည်သူ ထောက်ပံ့ မလဲ	
ကုန်ထုတ်အဖွဲ့အစည်း	၁	ရွာတွင် မင်းမြင့် ဖြစ်	<input checked="" type="checkbox"/> မင်းမြင့် <input type="checkbox"/> ကျား	ကျေးရွာစီ / ထောက်ပံ့ပေးသူ	လူထုမဟုတ်ပါ။
	၂	ကျေးရွာတွင် မင်းမြင့် ဖြစ်	<input checked="" type="checkbox"/> မင်းမြင့် <input type="checkbox"/> ကျား	ကျေးရွာစီ / ထောက်ပံ့ပေးသူ	လူထုမဟုတ်ပါ။
	၃	ကျေးရွာတွင် မင်းမြင့် ဖြစ်	<input checked="" type="checkbox"/> မင်းမြင့် <input type="checkbox"/> ကျား	ကျေးရွာစီ / ထောက်ပံ့ပေးသူ	လူထုမဟုတ်ပါ။
	၄	ကျေးရွာတွင် မင်းမြင့် ဖြစ်	<input checked="" type="checkbox"/> မင်းမြင့် <input type="checkbox"/> ကျား	ကျေးရွာစီ / ထောက်ပံ့ပေးသူ	လူထုမဟုတ်ပါ။
	၅	ကျေးရွာတွင် မင်းမြင့် ဖြစ်	<input type="checkbox"/> မင်းမြင့် <input checked="" type="checkbox"/> ကျား	ကျေးရွာစီ / ထောက်ပံ့ပေးသူ	လူထုမဟုတ်ပါ။
အခြားအဖွဲ့အစည်း	၁	ကျေးရွာတွင် မင်းမြင့် ဖြစ်	<input type="checkbox"/> မင်းမြင့် <input checked="" type="checkbox"/> ကျား	ကျေးရွာစီ / ထောက်ပံ့ပေးသူ	လူထုမဟုတ်ပါ။
	၂		<input type="checkbox"/> မင်းမြင့် <input checked="" type="checkbox"/> ကျား		
	၃		<input type="checkbox"/> မင်းမြင့် <input checked="" type="checkbox"/> ကျား		
	၄		<input type="checkbox"/> မင်းမြင့် <input checked="" type="checkbox"/> ကျား		
	၅		<input type="checkbox"/> မင်းမြင့် <input checked="" type="checkbox"/> ကျား		
ကျေးရွာအဖွဲ့အစည်း	၁		<input type="checkbox"/> မင်းမြင့် <input checked="" type="checkbox"/> ကျား		
	၂		<input type="checkbox"/> မင်းမြင့် <input checked="" type="checkbox"/> ကျား		
	၃		<input type="checkbox"/> မင်းမြင့် <input checked="" type="checkbox"/> ကျား		
	၄		<input type="checkbox"/> မင်းမြင့် <input checked="" type="checkbox"/> ကျား		
	၅		<input type="checkbox"/> မင်းမြင့် <input checked="" type="checkbox"/> ကျား		
ကျေးရွာအဖွဲ့အစည်း	၁	ကျေးရွာတွင် မင်းမြင့် ဖြစ်	<input type="checkbox"/> မင်းမြင့် <input checked="" type="checkbox"/> ကျား	ကျေးရွာစီ / ထောက်ပံ့ပေးသူ	လူထုမဟုတ်ပါ။
	၂		<input type="checkbox"/> မင်းမြင့် <input checked="" type="checkbox"/> ကျား		
	၃		<input type="checkbox"/> မင်းမြင့် <input checked="" type="checkbox"/> ကျား		