

ပြည်ထောင်စုသမ္မတ မြန်မာနိုင်ငံတော် အစိုးရ
စိုက်ပျိုးရေး၊ မွေးမြူရေးနှင့် ဆည်မြောင်းဝန်ကြီးဌာန
ကျေးလက်ဒေသဖွံ့ဖြိုးတိုးတက်ရေးဦးစီးဌာန
ပျော်ဘွယ်မြို့နယ်



လူထုဗဟိုပြုစီမံကိန်း
National Community Driven Development Project
(NCDDP)



ကျေးရွာဖွံ့ဖြိုးရေးအစီအစဉ်
Village Development Plan (VDP)
ရွှေညောင်ဖူးကျေးရွာ၊ ရွှေညောင်ဖူးကျေးရွာအုပ်စု

၂၀၂၀ခုနှစ်

ပျော်ဘွယ်မြို့

မာတိကာ

- ၁။ မြို့နယ်မြေပုံ
- ၂။ ကျေးရွာမြေပုံ(တည်နေရာ)
- ၃။ အုပ်စုတွင်ပါဝင်သောကျေးရွာများစာရင်း
- ၄။ ကျေးရွာအခြေခံအချက်အလက်များ (ကျေးရွာသမိုင်းကြောင်း)
- ၅။ လူထုပူးပေါင်းပါဝင်သော လူမှုဆန်းစစ်ခြင်းနှင့် အကဲဖြတ်ခြင်းလုပ်ငန်းစဉ်(PSA/PRA)အကျဉ်းချုပ်ဇယား
- ၆။ ကျေးရွာဖွံ့ဖြိုးရေးအစီအစဉ်အတွက်အသုံးပြုခဲ့သော PRA tools များနှင့်တစ်ခုချင်းစီအတွက် သုံးသပ် ချက်များ
- ၇။ ကော်မတီဝင်များရွေးချယ်ခြင်းနှင့်ကျေးရွာဖွံ့ဖြိုးရေးအစီအစဉ်ဆောင်ရွက်မှုမှတ်တမ်းခါတ်ပုံများ
- ၈။ ကျေးရွာအချက်အလက် (ပုံစံ-၁)
- ၉။ စီမံကိန်းစက်ဝန်းအချိန်ဇယား (ပုံစံ-၂)
- ၁၀။ ကျေးရွာဖွံ့ဖြိုးရေးဦးစားပေးအစီအစဉ် (ပုံစံ-၃)
- ၁၁။ အစည်းအဝေးမှတ်တမ်းများ
- ၁၂။ ကဏ္ဍအလိုက်ဦးစားပေးဖွံ့ဖြိုးရေးလုပ်ငန်းစဉ်များ

၁။ ဖျော်ဘွယ်မြို့နယ် မြေပုံ

ဖျော်ဘွယ်မြို့နယ်အခြေပြမြေပုံ

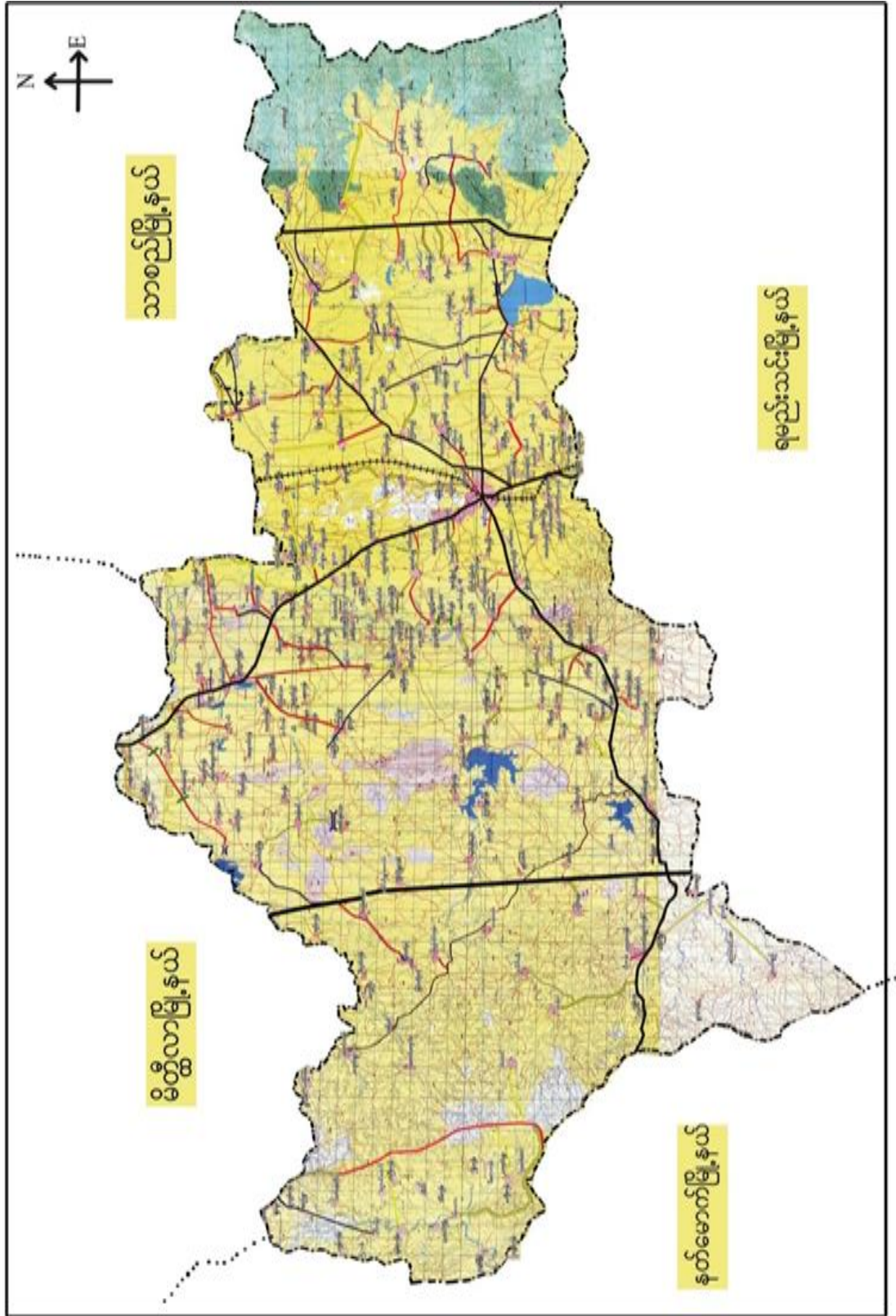

၂။ ရွှေညောင်ဖူးကျေးရွာအုပ်စုမြေပုံ

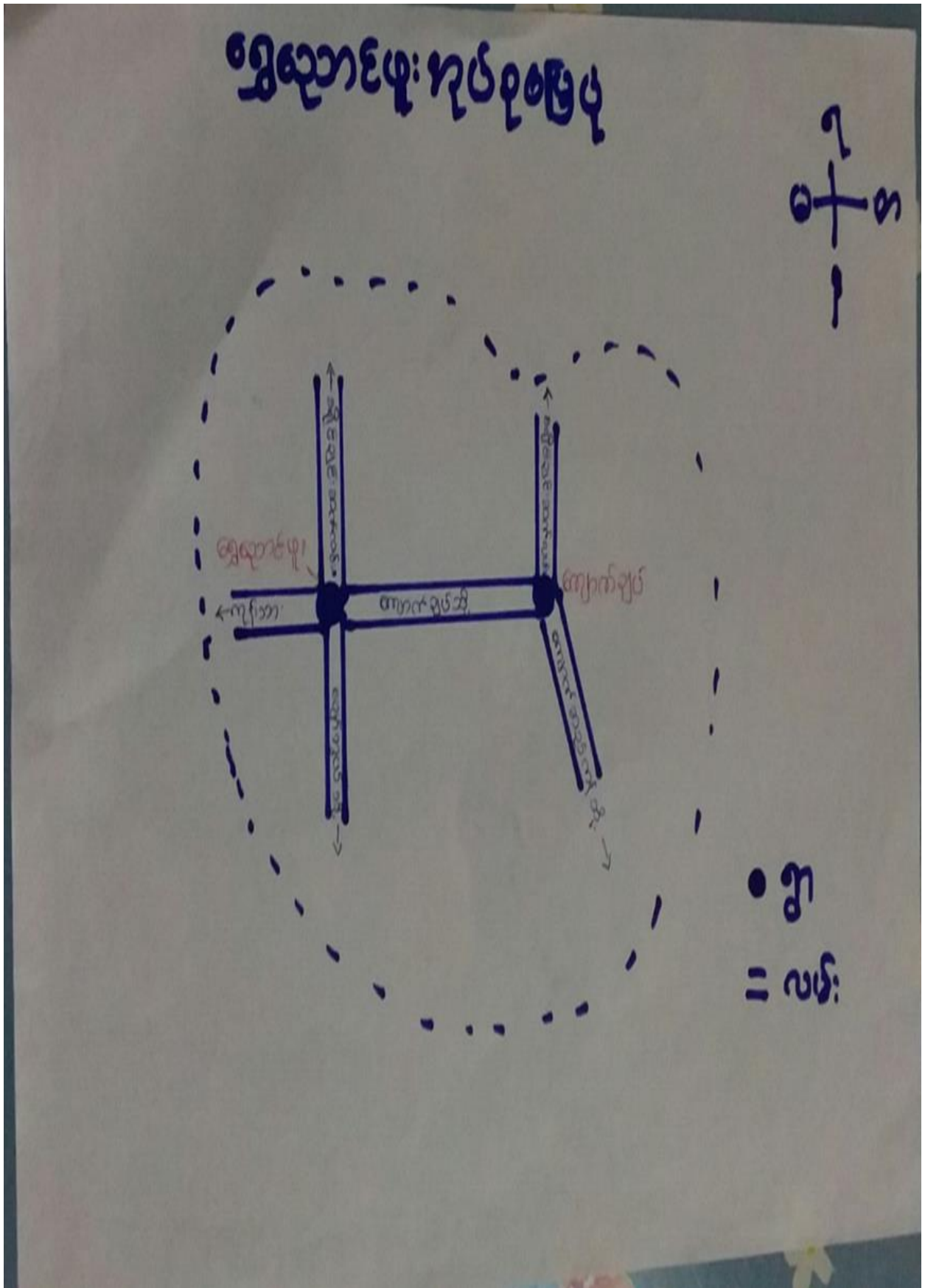

၃။ ကျေးရွာအုပ်စုတွင်ပါဝင်သော ကျေးရွာများ

၁။ ရွှေညောင်ဖူး ၂။ ကျောက်ချပ်

၄။ ကျေးရွာ၏အခြေခံအချက်အလက်များ

ကျေးရွာသမိုင်းအကျဉ်း

ရွှေညောင်ဖူး ကျေးရွာ သမိုင်း

ရွှေညောင်ဖူး မြို့နယ်၊ ရာမတ် သင်းခရိုင် ပျော်ကယ်မြို့နယ် ရွှေညောင်ဖူး
 အုပ်စု ရွှေညောင်ဖူး ကျေးရွာသည် ပျော်ကယ်မြို့နယ် ၉ ဝါး ဝါးကွက်တွင် တည်ရှိသည်။
 ရွှေညောင်ဖူးရွာ၏ မူလအမည်မှာ တမာကုန်ရွာ ဖြစ်သည်ဟု ရွှေ့ဆရာတော်များ နှင့်
 သဒ္ဒါ ဓလေ့တို့က ဆိုထားပေသည်။ တမာကုန်ရွာ၏ မူလအမည်မှာ ယခုတည်ထား
 ထား ရွှေညောင်ဖူးရွာ၏ ကောက်ကောက် တွင်းဖြူးကြီးနားတွင် တည်ရှိသည်။
 ထိုကချိန်က ယခု ရေညောင်ဖူး အုပ်စုတော်ကြီး၊ ကျောင်းပိုင်း ကွက်၊ တည်ထားထား
 တန်ခိုးကြီး ဘုရား ရေကန်တွင် ရေခဲချစ်ပင်နှင့် ဝါးပင်များ ထူထပ်စွာပေါက်လျက်
 ရှိသည်။ တမာကုန်ရွာသုတေသနတော်သည် မြစ်ချိုးလာရင်း ရွှေညောင်ဖူး သမိုင်းရှိအား
 ကြိုးစားထားရွှေဖူးကြီးကို တွေ့ရှိရာ ခပ်ဆူ ခပ်ဖောင်းများ ဖြစ်၏၍ နှုတ်ထားလည်း မရ
 တူးနှုတ်ထားလည်း မရ ဖြစ်ခဲ့သည်။ ထိုထိုတူးနှုတ်၍ မရသောကချိန်တွင် ရွာသူရွာသား
 များကား ရွှေဖူးကြီး၏ ထူးခြားပုံကို မြေမြေ၍ ရွာသူရွာသားများ ပိုင်းဝန်းစောင့်ရှောက်ရန်
 တွင်ဖြူးကြီးကုန် မှ ရွှေလာမီ ရွှေညောင်ဖူး ဟူသော နာမည်ကို ယူ၍ ရွာတည်ခဲ့သည်။
 ရွှေဖူးကြီးကို ချိ၍ ဘုရားတည်ကာ တန်ခိုးကြီး ဘုရားစေတီတို့ နာမည်တပ်၍
 တည်ထားကို ကွယ်ကြသည်။ ယခုကတော့ ရွှေညောင်ဖူးကျေးရွာတွင် ခပ်စောင့်စေ့
 < ၆၄၀ > ကျက် ရေထိုင်ကြသည်။ တစ်ရွာလုံး မုန့် ဘာသာဝင်များ ဖြစ်ကြပြီး
 ခိုက်ပျိုးရေကို ခက်က လုပ်ကိုကြသည်။

- ထိခိုက်လွယ်သောအုပ်စုများလူဦးရေ (သက်ကြီး၊ မြေယာမဲ့၊ မသန်စွမ်းအုပ်စုများ)

သက်ကြီး	မြေယာမဲ့	မသန်စွမ်း
၁၂၀	ကျား (-)၊မ (-)	ကျား (၂)၊မ (၃)

- ကျေးရွာတွင်းရရှိနိုင်သော ဝန်ဆောင်မှုများ (ကျန်းမာရေးဆေးခန်း၊ စာသင်ကျောင်း)

ဆေးရုံ/ဆေးခန်း	စာသင်ကျောင်း	စာကြည့်တိုက်	မူကြိုကျောင်း	ဈေး
ရှိ	ရှိ	ရှိ	ရှိ	ရှိ

- ရွာသူရွာသားများ၏ အဓိကစီးပွားရေးလုပ်ငန်း (စိုက်ပျိုးမွေးမြူရေး၊ အခြားသီးနှံများ)

မွေးမြူရေး		စိုက်ပျိုးရေး		အခြား
နွား၊ဆိတ်၊ဝက်၊	ကြက်	စပါး၊ပဲ	ငရုတ်	

- အဓိကရရှိနိုင်သောအရင်းအမြစ်များ

ကျောက်	သဲ	ကျောက်ဆွေး	ဂျင်းမြေ	အခြား
ရှိ	ရှိ	ရှိ	မရှိ	

- ကျေးရွာနှင့်သက်ဆိုင်သောအခြားအရင်းအမြစ်များ

သောက်သုံးရေရရှိနိုင်မှု	မြေလွတ် မြေရိုင်း	ဆည်ရေသောက်ဧရိယာ	အခြား
ရှိ	ရှိ	ရှိ	

၅။ လူထုပူးပေါင်းပါဝင်သော လူမှုဆန်းစစ်ခြင်းနှင့် အကဲဖြတ်ခြင်းလုပ်ငန်းစဉ် (PSA / PRA) အကျဉ်းချုပ်ဇယား

စဉ်	ကရိယာများ (PRA Tools)	ရက်စွဲ	ဦးတည်အုပ်စုနှင့် ရည်ရွယ်ချက်များ	တက်ရောက်သူ			အဓိကဆွေးနွေးချက်များ
				ကျား	မ	ပေါင်း	
၁	ကျေးရွာလူမှုရေး၊ အရင်းအမြစ်ပြမြေပုံ (Social Map/ Resource Map)	၂၀၁၀.၂၀၁၉	ရပ်မိရပ်ဖ၊ ကော်မတီ တီဝင်များ၊ကျေးရွာလူထုများ၊ မြေပုံအားအသုံးပြု၍ ၎င်းတို့၏ အဓိကပြဿနာများ၊ အရင်းအမြစ်များနှင့် အခြေခံအဆောက်အအုံများ၊	၅၀	၅၀	၁၀၀	ကျေးရွာလူထု၏ ထင်ရှားသောမြေနေရာ၊အခြေခံအဆောက်အအုံများ၊တိုင်းရင်းသားများနှင့် ဘာသာရေး အဖွဲ့အစည်းများ၊မသန်စွမ်းသူရှိသည့်အိမ်ထောင်စုများ၊အမျိုးသမီးသမီးဦးဆောင်သည့်အိမ်ထောင်စုများ၊လူမှုရေးဆိုင်ရာအချက်အလက်များ။ ပြဿနာများနှင့် ဖြစ်နိုင်ခြေရှိသောအဆောက်အအုံအစဉ်အဆက်များ
၂	ဥစ္စာနေကြွယ်ဝမှုအဆင့်သတ်မှတ်ခြင်း (Wealth Ranking)	၂၀၁၀.၂၀၁၉	ကျေးရွာအတွင်းစီးပွားရေးအခြေအနေအနေကွာခြားသော သာအုပ်စုများကိုစိစစ်ရန် ချမ်းသာ၊ အလယ်အလတ်၊နွမ်းပါး၊ အလွန်နွမ်းပါးအုပ်စုများ	၅၀	၅၀	၁၀၀	ကျေးရွာအတွင်းရှိအိမ်ထောင်စုများ၊ ပြားအားလူမှုစီးပွားအခြေအနေအနေအလိုက် အုပ်စုများသတ်မှတ်ပေးခြင်း
၃	ကျေးမရေးရာကဏ္ဍ # ၁ ပိုင်ဆိုင်မှုနှင့်ခွဲခြမ်းစိတ်ဖြာမှု	၂၀၁၀.၂၀၁၉	အမျိုးသားနှင့်အမျိုးသမီးများ (အရင်းအမြစ်ပိုင်ဆိုင်အသုံးချမှု)	၅၀	၅၀	၁၀၀	အမျိုးသားနှင့်အမျိုးသမီးများ (အရင်းအမြစ်ပိုင်ဆိုင်အသုံးချမှု၊ ထိန်းချုပ်မှုအားခွဲခြမ်းစိတ်ဖြာခြင်း)။

၄	ရာသီခွင်ပြပြကွဲဒီဇိုင်း (Seasonal Calendar)	၂၅.၁၀.၂၀၁၉	ကော်မတီဝင်၊ အမျိုးသမီး၊ အမျိုးသားများ	၅၀	၅၀	၁၀၀	ကျေးရွာတွင် တစ်နှစ်ပတ်လုံးကွဲပြားခြားနား ဆားနားသောအချိန်အလိုက် ဖြစ်ပျက်ဆောင်ရွက်ခဲ့သည့်ရာသီ သီတော်တော်၊ စိုက်ပျိုးသီးနှံများ၊ လယ်ယာလုပ်ငန်းများ၊ နေ့စားလုပ်ငန်းများ၊ မွေးမြူရေးလုပ် ငန်းများ၊ ဝမ်းစာဖူလုံမှု နှင့် ပွဲတော်များ
---	--	------------	---	----	----	-----	--

၅	ကျားမရေးရာ# ၂ ပင့်ကူအိမ် ကွန်ယက် (Spider Web)	၂၅.၁၂.၂၀၁၉	အမျိုးသားများ နှင့် အမျိုးသမီးများ	၅၀	၅၀	၁၀၀	ကျေးရွာအတွင်းရှိအမျိုးသမီးများ၏ အခြေအနေကိုသိရှိစေရန်တန် နိုးတူအခွင့်အရေးရရှိမှု နှင့် မရရှိသည့် အကြောင်းအရင်း၊ ပညာရေးအတွက်ဆုံးဖြတ်ချ တ်ချက်ချခြင်း၊ အိမ်မှုကိစ္စဆောင်ရွက်မှု
၆	အဖွဲ့အစည်းချိတ် ဆက်ပုံ- ဗင်းပုံစံ(Venn Diagram)	၂၅.၁၀.၂၀၁၉	ကျေးရွာအုပ် ချုပ်ရေးအဖွဲ့၊ ကျေးရွာ ဘဏ်/ ထောက်အဖွဲ့	၅၀	၅၀	၁၀၀	ကျေးရွာတွင်းရှိအဓိကအုပ်စုများ၊ အဖွဲ့အစည်းများတည်ရှိနေမှုကို ကိုသိရှိရန်၊ ၎င်းအဖွဲ့အစည်းများအုပ်စုများ ဘေးဆက်စပ်နေမှုပူးပေါင်းဆောင်ရွ ဆောင်ရွက်မှုအားသိရှိနိုင်ရန်၊
၇	ပြဿနာသစ်ပင် (Problem Tree)	၂၅.၁၀.၂	အမျိုးသား နှင့် အမျိုးသမီး	၅၀	၅၀	၁၀၀	ကျေးရွာဖွံ့ဖြိုးမှုနောက်ကျခြင် င်းအကြောင်းသိရှိရန်
၈	ကျေးရွာ၏မျှော်မှန်းချက် (၄)နှစ်စာ စာကျေးရွာဖွံ့ဖြိုးရေး ရေးအစီအစဉ်	၂၅.၁၀.၂၀၁၉	အမျိုးသားအုပ်စု၊အ မျိုးသမီးအုပ်စု၊လူင ယ်အုပ်စု၊ ရပ်မိရပ်ဖအုပ်စု	၅၀	၅၀	၁၀၀	ကျေးရွာသားများ၏ မဲပေးရွေးချယ်ထားသည့် ဖွံ့ဖြိုးတိုးတက်ရေးလုပ်ငန်းစဉ်များ ဘေးအားဦးစားပေးအလိုက်သတ်မှတ် ချက်

၆။ကျေးရွာဖွံ့ဖြိုးရေးအစီအစဉ်အတွက်အသုံးပြုခဲ့သော PRA Tools များနှင့်တစ်ခုချင်းစီအတွက်သုံးသပ်ချက်များ

လူမှုကျေး: ဒီဂရင်း: ဒီဂရီစီပရမြေပုံ

ကျေး: ၇၅ - တွေ့တောင်ဖူး

မြို့နယ် - ရွှေဘို

ကျေး: ၇၅အနောက် - တွေ့တောင်ဖူး

၇၅၅ - ၂၁.၁၀.၁၉

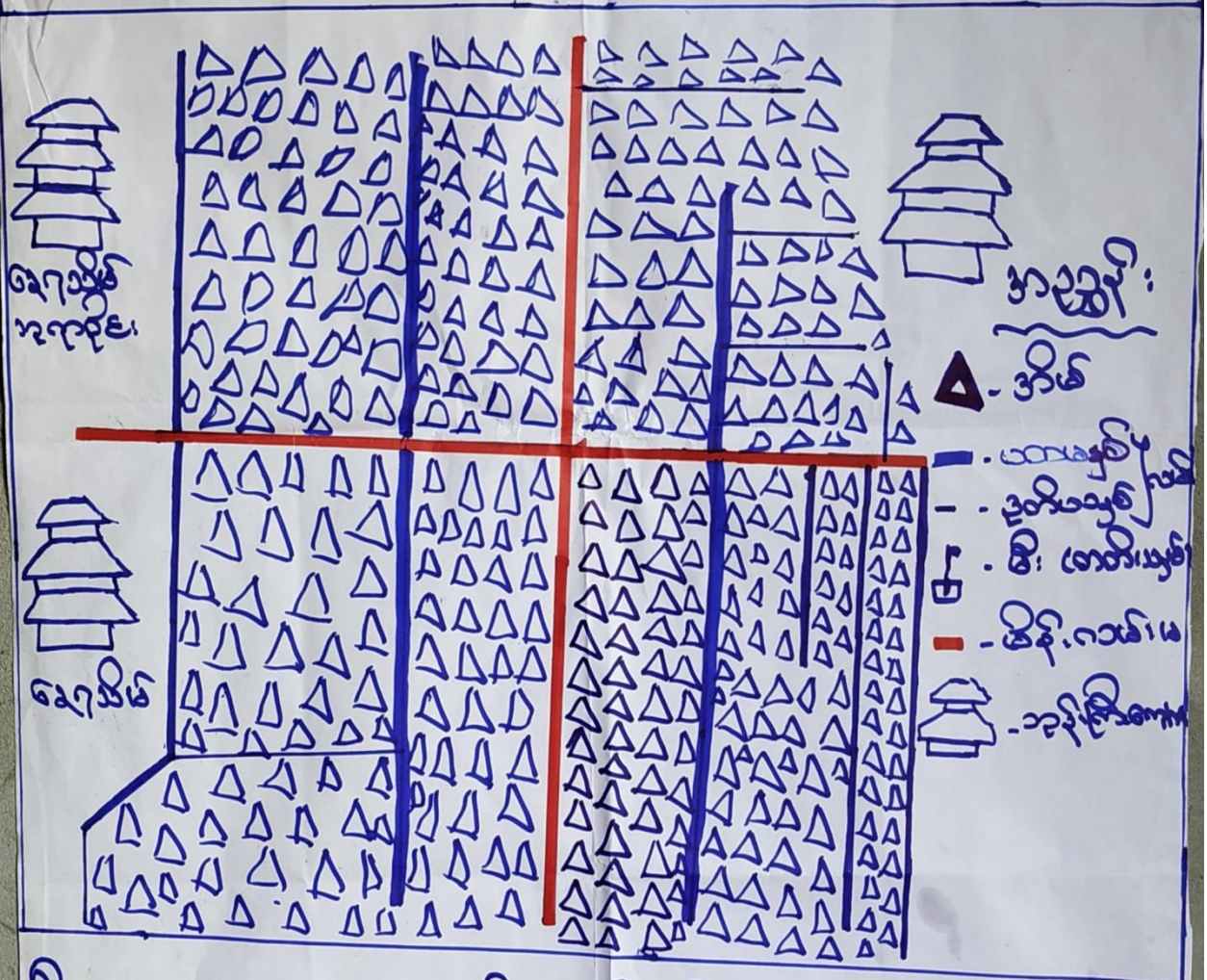

ဦးဆောင်ဆွေးနွေးသူ - ဦးကျော်မင်း

ပေးရာ - သူဒါးကြီးကျေးရွာ

မှတ်တမ်းတင်သူ - ဦးကျော်မင်းသိန်း

အမျိုး - ၃:၀၀

ပါဝင်ဆွေးနွေးသူ - ကျား: ၂၅ (မ: ၁၀)

ဆွေးနွေး၊ ခြုံငုံပွင့်လင်းဆွဲချက် စစ်ခြုံငုံ

- ကျေး၊ ဂွာ စင် ဒုတိယဝေခံအားလုံးသည် ဗုဒ္ဓဘာသာဝင်များ ဖြစ်ကြသည်။
- စိုက်ပျိုးရေးကိုလည်း တစ်ဂွာလုံးလှမ်းကွဲခြား ဟိသည်။
- ဂွာတွင် အထက်ကောသလပျဉ်း ဂဲစာရ်၊ ကိုလဒ်၊ ဂွာ ဟိသည်။
- လူထုပေးပို့ပေးစီမံကိန်းမှာ ပထမ အက်စရိတ်နှင့် ဒုတိယ အက်စရိတ် တွင်လည်း မကွဲလွဲဘဲ ခွဲခြား ဟိသည်။
- ဂွာတွင် အရှေ့ဘက်၊ ကောသလများလည်း ဂွာ ဟိသည်။

ပိုင်ဆိုင်မှု သုံးသပ်ခြင်း ပြဿနာ

ကျေးရွာ - ရွာစောစော

မြို့နယ် - မျောက်သွယ်

ကျေးရွာအုပ်စု - ရွာစောစော

ကက်စွဲ - ၂၁.၁၀.၁၉

အရင်းအမြစ် ခွဲခြားမှု

ကျား

မ

ကျား ၊ မ

လှည်း/ရွာ

ဝင်း/မိုး

လှည်း / ရွာ

၂၂ / ကား

၇

၂၂

မုန့် / ဆိုင်ကယ်

လယ်/ယာ

ဝင်း/မင်း

သီး/ခွက်

ဒေသလွှာကျောက်

ခွက်

အိမ်/ကျေးရွာ

ဦးစောစောရွေးချယ် - ဦးမိုးမြင့်သိန်း

ဗွတ်တယ်၊ တာရွေး - ဦးကျော်မင်းသိန်း

ပါဝင်ရွေးချယ် - ကျား (၂၅) ၊ မ (၃၁)

ဗိုလ်ချုပ်မှူးကြီးသန်းသိန်းပြုစုပေးသော:

ကျေးဇူး - တွေ့စေတမ်းများ ဖြိုနှုတ် - ဖျက်ခွယ်
 ကျေးဇူးအုပ်စု - တွေ့စေတမ်းများ ကက်စွဲ - ၂၁.၁၀.၁၉

အရင်းအမြစ်ထိန်းချုပ်မှု

ကျား:

မ

ကျား၊ မ

လှည်း၊ ခွက်

ထင်း

လယ်/ယာ

TV/ကာ

မီး

သီးနှံများ

မုန့်၊ / ဆိုင်ကယ်

ရေ

ခွက်

အိမ်

အိမ်စနစ်ထိန်းချုပ်မှု

ထုပ်ပင်

ထွက်ကုန်များ

ဦးစေတမ်းဆွဲပေးသူ - ဦးမျိုးမြင့်သိန်း၊ ရေကု - သစ်မြစ်ကျေး

မှတ်တမ်းတင်သူ - ဦးကျော်မင်းသိန်း၊ အချိန် - ၄:၄၀

အထောက်အကူပေးသူ - ကျား၊ (၂၅)၊ (မ) (၃၀)

ပိုင်ဆိုင်မှု သုံးသပ်ခြင်း ပြဿနာ၊

ဆွေးနွေးခြင်း နှင့် ဆန်းစစ်ခြင်း

- အမျိုးသား၊ အမျိုးမ၊ စုမ္မာ သုံးစွဲမှု နှင့် ထိန်းချုပ်မှု အပိုင်၊ ဝင်အပိုင်၊ အမျိုးသမီးများ ထက်ပို၍ လုပ်ဆောင်နိုင်သည်ကို တွေ့ရပါသည်။

- အမျိုးသမီးများ မှာလည်း ယခင်နှစ်များ နှင့် ယှဉ်လျှင် ပို၍ လုပ်ဆောင်လာနိုင်သည်ကိုလည်း တွေ့ရှိခဲ့ရပါသည်။

- စီမံကိန်း ဣ။ ၂၆ ပါဝင်လာပြီးလျှင်ကိုလည်း ယခင်ထက်ပို၍ ပါဝင်လာခဲ့သည်။

ဥစ္စာဓနကြွယ်ဝမှုအဆင့်သတ်မှတ်ချက်

ကျေးဇူး - တွေ့သောငွေများ

ဇွဲနယ် - ပျော်ဘွယ်

ကျေးဇူးအုပ်စု - တွေ့သောငွေများ

၇က်စွဲ - ၂၁.၁၀.၁၉

အမျိုးအစား	သတ်မှတ်ချက်ညွှန်း ကိန်းဂဏန်းများ	အိမ်ထောင်စုအရေအတွက်	ရရှိသည့်
ချမ်းသာ	တို့က်အိမ်၊ လယ်/မာ၊ မာ၊ ဇကအထက်၊ ကား၊ ဆိုင်ကယ်၊ ဆန်စက်၊ ဆီစက်၊ မညာဇာ၊ ငြိုးဆုံး၊ ကြောငယ်ထား၊ နိုင်သူ၊ ခွား၊ များများ၊ ဝိုင်ဆိုင်သူ "	၆၅	၁၀
အလယ်အလတ်	အောက်ထပ်အောက်အထိပါပျဉ်ထောင်၊ လယ်/မာ၊ (၅) ဇကအထက်၊ ဆိုင်ကယ်၊ တီဗွီ၊ ခွား၊ နှစ်ကောင်၊ (ခွေး၊ ခွား)၊ မညာဇာ၊ ထောက်ပံ့မေး၊ နိုင် ကလေးများ၊ အား "	၄၇၀	၇၂
ဆင်းရဲနွမ်းပါး	ဝါ၊ တံ၊ ရေစား၊ လူ့အား၊ ငြက်ဝက်၊ ခွား၊ အနုပုဒါ၊ ငယ်ငှက်၊ ကလေး၊ များကို မူလတန်း၊ အထိသာ ထား၊ နိုင်သူ "	၁၁၅	၁၈
စုစုပေါင်း		၆၅၀	၁၀၀

ဦးဆောင်ရွေး၊ ရွေးသူ - ဦးကျော်မင်း ရေရာ - သူ့၊ ဦးကျော်မင်း၊
 မှတ်တမ်းတင်သူ - ဦးကျော်မင်းမာ၊ အချိန် - ၃ : ၃၅
 ၂၀၁၉ ခု၊ ဇွဲ - ကျေး (၂၀)၊ မ (၁၅)

ဥစ္စာနေ ကြွယ်ဝမှု အဆင့် သတ်မှတ်ချက်

ဆွေးနွေးခြင်း နှင့် ဆုံးဖြတ်ခြင်း

- ဒိဋ္ဌိစာရင်းစာရင်း ၂၀၀၀ ၂% သည် ကျေးဇူးတင်မှု
 မှ လူချစ်ဟောမဂ္ဂ သတ်မှတ်သော အခြေအနေ
 တွင် ဖြစ်ပြီး ၂၀၀၀ ၂% သည် လူတိုင်း
 စား အလယ်အလတ် ထဲ တွင် ဂြိုဟေ
 လျက် ၂၀၀၀ ၂% ကတော့ နှစ်ပါးအရ
 များဟု ပညာရှင် ဆွေးနွေးခဲ့ပါသည်။

- ကျေးဇူးပြု အများစုက လယ်/ပာလယ်
 လှိုင်းဖြင့် အသက်ဆွေးကြပါသည်။

ရာသီခွင်ပြ ပြက္ခဒိန်

ကျေးကွ - ကွေ့ဟောင်း
 ကျေးကွအုပ်စု - ကွေ့ဟောင်း

မြို့နယ် - မျက်တွယ်
 ဇွန်လ - ၂၁.၁၁.၁၇

အချိန်အပိုင်း	၀၆:၀၀	၀၇:၀၀	၀၈:၀၀	၀၉:၀၀	၁၀:၀၀	၁၁:၀၀	၁၂:၀၀	၁၃:၀၀	၁၄:၀၀	၁၅:၀၀	၁၆:၀၀	၁၇:၀၀	အချိန်
ရာသီဥတု													- ခေ - ထင်မိ
မြန်မာ့ကျေး	-	စပါးပျို ထောင်	ပဲ/ပဲ ကျ	-	စပါးပျို ပဲ/ပဲ ကျ	-	စပါး ပျို	-	စပါး ပျို	-	-	-	- မိုးသိမ်
ကျွန်းမာကျေး	-	-	-	ဝမ်းပျက် ဝမ်းကျော	-	-	ခွေးကျွတ် ဝှေးကျွတ်	-	-	-	-	-	- မိုးကျ
ကျွန်းမာကျေး	-	၅	၅	၅	၅	-	၅	၅	-	-	-	-	
ပွဲတော်	-	ဆုတောင်း ပွဲ	-	-	-	-	ဆွမ်း ပွဲ	ဆွမ်း ပွဲ	-	-	-	-	

ဦးအောင်အောင်ရွှေသူ . ဦးမြင့်သိန်း . အောင်အောင်ဝင်း
 မှတ်တမ်းတင်သူ - ဦးကျော်မင်းသိန်း

မေလ - ၁၃ရက်၊ ဇွန်လ - ၁၅ရက်
 အချိန် - ၂:၄၀

SHOT ON MI 6X
 MI DUAL CAMERA

ရာသီခွင်ပြပြက္ခဒိန်

ဆွေ၊ ဓွေ၊ ခြေ၊ ွေ၊ ဆို၊ စစ်ခြေ:

- ဝေဠိုကွေ့ ၊ ဝေဠိုလေ ွေ တာရီလှေ၊ ဝေဠို
သညာရိ ဖေအာရိ ပုပြေသော လှေ၊ ဖြစ်ပါ
သည်။
- ဝါဆို ၊ ဝါခေါင် ၊ တော်သလေး ွေသသလေး
ကွေ့ကလေး သညာရိ မိုးကွေ့ရိ သောကလေး
ဖြစ်ကြသည်။
- စပါး ၊ ဝေဠို ွေ နှစ် အစိက ဝါပြေ၊ ဖြေပါ
သည်။
- ကျေးကွေ့ မှာ အများဆုံး တောင်ညလှေပေါ်လှေ
ကိုပြေပါသည်။
- အထူးကြော ဆုံးမှာ တာရီစာလေး မုရိ လှေပေါ်ရေ
ဦ ကျေပသော မွေတော်မှာ အထူးကြောဆုံးဖြစ်သည်။

ဗင်းပုံစံအသုံးပြု၍ အဖွဲ့အစည်းနှင့်
ချိတ်ဆက်မှုများအားလေ့လာခြင်း

ကျေးဇူး - ရွှေညောင်ဖူး
ကျေးဇူးအုပ်စု - ရွှေညောင်ဖူး

ကျေးဇူးအတွင်းရှိ အဖွဲ့အစည်းများ

- △ လူငယ်တစ်ဆောင်ကုသိုလ်ရေး
- △ မွေစင်္ကြာအသင်း
- △ အုပ်ချုပ်ရေးမှူး
- △ ရပ်မိရပ်ဖ
- △ ကျေးဇူးစီး၊ ထောက်အဖွဲ့
- △ ရပ်ရွာဘက်စုံဖွံ့ဖြိုးတိုးတက်ရေး
- △ ပြည်သူ့စစ် အဖွဲ့
- △ သုခိတာကျန်းမာရေးဆောင်ရွက်မှုအဖွဲ့
- △ သွေးစည်းမေတ္တာကုသိုလ်ကျန်းမာရေးအသင်း
- △ အရံနီဗီးသစ်

မြို့နယ် - ပျော်ဘွယ်
ရက်ခွဲ -

ကျေးဇူးပြင်ပရှိ အဖွဲ့အစည်းများ

- △ မြန်မာနိုင်ငံရဲတပ်ဖွဲ့
- △ သမဘဏ်
- △ စိုက်ဘဏ်
- △ မြို့နယ်အထွေထွေအုပ်ချုပ်ရေးမှူး
- △ မြေစာရင်း
- △ ဆည်ခြောင်း
- △ လူထုဗဟိုဖြူစိမ့်ကိန်း
- △ မြို့နယ်ပညာရေးမှူး
- △ မြို့နယ်ကျန်းမာရေး
- △ မြို့နယ်စိုက်ပျိုးရေးနှင့်
- △ မြို့နယ်ဆည်ဖွဲ့
- △ ကျေးလက်ဦးစီးဌာန
- △ ဝ.ဝ.က
- △ တိမွေ့ကု

၂၀၁၀-၂၀၁၉

ဗုဒ္ဓ: ပုံစံအသုံးပြု၍ အဖွဲ့အစည်းနှင့်
ချိတ်ဆက်မှုများ အားလေ့လာခြင်း

ကျေးဇွာ . ရွှေညောင်ဖူး

မြို့နယ် . ပျော်ဘွယ်

ကျေးဇွာအုပ်စု . ရွှေညောင်ဖူး

ရက်စွဲ . ၂၁.၁၀.၂၀၁၉

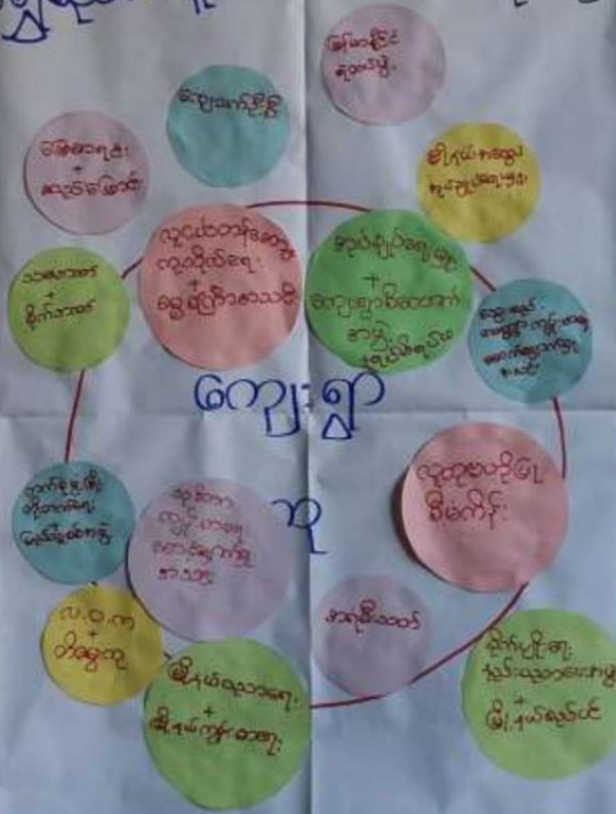

ဦးဆောင်ဆွေးနွေးသူ . ဦးကျော်မင်း | ဒေါ်ခိုင်နွယ်ဝင်း

ပါဝင်ဆောင်ရွက်သူ အမျိုးသား ၆၀၀ အမျိုးသမီး (၁၂၀)
နေရာ . ဘုန်းကြီးကျောင်း

မြတ်တမ်းတင်သူ **ဦးကျော်မင်းသိန်း** ၂ : ၄၅ မိနစ်

မင်းပိုင်အသုံးပြု အဖွဲ့အစည်းနှင့်ဆိုင်အောင်
အားပေးလာခြင်း၊

အွေးမြေ၊ ခြေ၊ ဖြစ်သည့်၊ စစ်ခြင်း။

- ကျေးဇူးထပ်တွင် အဖွဲ့များတွင် နှိုင်းယှဉ်အ
ရက် အမျိုးသား၊ အမျိုးသမီးတို့၏
ဆောင်ရွက်သည် အရေအကြီးဆုံးဖြစ်ပြီး
အရပ်မျက်နှာများလည်း ပါသည်။

- ကျေးဇူးဒင်အဖွဲ့အစည်းများသည် အမျိုး
အဆက်များ ပြောပါသည်။

- ထိုကွာပေသော အဖွဲ့အစည်းများမှာ
လ.ဝ.က.ဂ်၊ တ.က.ဂ်၊ မြေစာရင်း ဌာနများ
ဖြစ်သည်။

ပင့်ကူအိမ်သုံးသပ်ခြင်း

ဆွေးနွေးခြင်းနှင့်ဆန်းစစ်ခြင်း

- ပင့်ကူအိမ်သုံးသပ်ခြင်းကို စော့ကော ငြိမ်းချမ်းရေး ဦးစီးဌာန အမျိုးသား၊ အမျိုးသမီး ဂရုစိုက်မှု ဦးစီးဌာန အဖွဲ့အစည်းတို့ ခွဲခြား၍ ဆောင်ရွက်ပါသည်။
- အမျိုးသမီးအများစုသည် ယခင်ကလေးများနှင့်အတူ မကုန်စားဘဲ ဂရုစိုက်မှု ဦးစီးဌာန အဖွဲ့အစည်း တွင် အားပေးစောင့်ရှောက်မှုကို ရော့ဂျ်ပါသည်။
- အမျိုးသားများနှင့်အတူ အမျိုးသမီးများမှာ လျှပ်စစ်၊ ကျွမ်းကျင်မှုစောင့်ရှောက်ရေး ဝန်ဆောင်မှု ဦးစီးဌာနနှင့် ဆွေးနွေးဆောင်ရွက်ပါသည်။
- စီမံကိန်းဝန်ဆောင်မှုနှင့်ဆိုင်ရာ ဝန်ဆောင်မှုများကို ရော့ဂျ်ပါသည်။

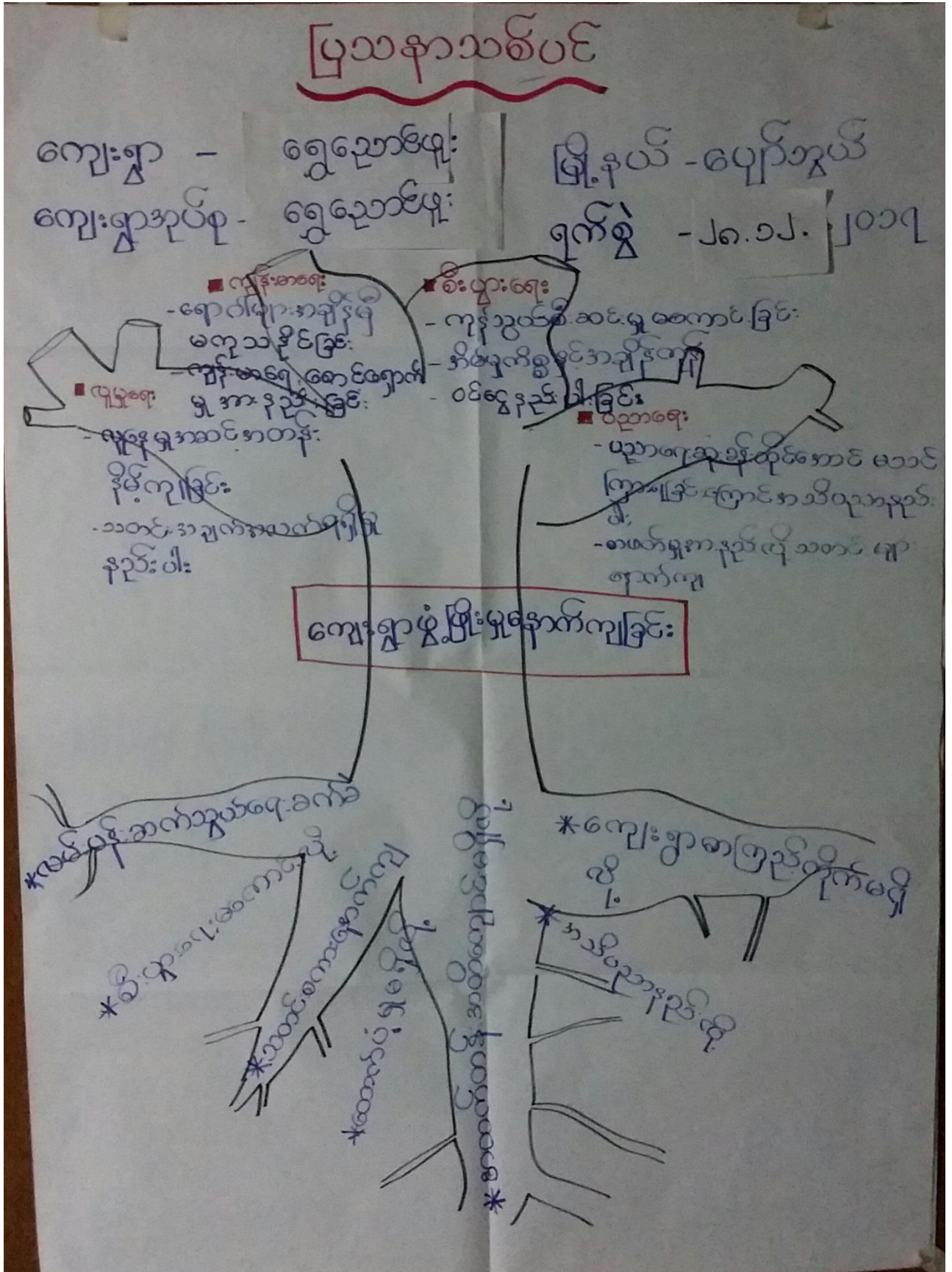

ပြဿနာသစ်ပင်

ခွေးမွေးခြင်းနှင့် ဆိုးဝမ်းခြင်း

ကျေးဇူး - ဆွေညောင်ဖူး
ကျေးဇူးကုန်စုံ - ဆွေညောင်ဖူး

ဖွဲ့စည်းရေး - ညွှန်ကြားရေး
ရက်စွဲ - ၂၈.၁၂.၂၀၁၇

- လမ်းများ၊ မကောင်းခြင်း၊ ရေတွက်ခြင်း၊ မကောင်းခြင်း၊ ပုည၊ ပညာမရှိခြင်း၊ ကရုဏ်းကွီးမာခြင်း၊ ထောက်ပံ့ပေးသော ကပွဲစည်၊ မရှိခြင်း၊ ကရုဏ်း၊ ဖြစ်များကို စုစုပေါင်း တာဝန်ပေးခြင်း၊ များသည်စီ၊ မှားရော၊ ကတိဝန် ခံရပါသည်။

- လမ်းပန်းဆက်သွယ်ရေး၊ မကောင်းမွန်သည်၊ ကတိဝန်ဆောင်များ၊ ကျင့်စဉ် မပိုမိုနိုင်သည်၊ ကတိဝန် ဝန်ဆောင်ပေးသည်။ လျှပ်စစ်၊ ရေ၊ ဂေဟစနစ်၊ စီမံခန့်ခွဲရေး၊ ပညာရေးများကို ထိခိုက်သော ကတိဝန်ဆောင်များ ဖြစ်ပေါ်စေသည်။

၆.၈။ ကျေးရွာ၏ မျက်မှန်းချက်(၄)နှစ်စာကျေးရွာဖွံ့ဖြိုးရေးအစီအစဉ်

အဆင်အတင်အရာ	ရှာဖွေ ငါးနှစ်အတွင်းအောင်မြင်မှုနှင့် ချွတ်	ဖွံ့ဖြိုးရေးလုပ်ငန်း
<p>ကျေးရွာ - ရွှေညောင်ပူ ကွပ်စု - ရွှေညောင်ပူ</p> <p>ရွာတွင်းလမ်းကြားများ၊ သွားလာရန်အဆင်အတင် - ဆောက်လုပ်ရေး ချို့တဲ့နေသေးသည် - အဆင့်မြင့် ဖြန့်ဖြူးပေးရန်လိုအပ်သည် - ရွေးချယ်ခွင့် ရှိသည့် ဝန်ထမ်းများကို လိုက်နာ - လျှပ်စစ်ဖိနပ်ရုံများ (ယူဆောင်ရန်) - ဝိန်းလမ်း တွင်အဆင့်မြင့် အဆောက်အအုံ - စာကြည့်တိုက် ကျင့်သုံးရန်</p>	<p>ကျေးရွာ ရွာတွင်းလမ်းများ၊ သွားလာရ လွယ်ကူ စေရန် - ဆောက်လုပ်ရေး ဖြည့်ဆည်းပေးရန် - အဆင့်မြင့် ဝန်ထမ်းများ ခန့်အပ်ပေးရန် - ရွေးချယ်ခွင့် ရှိသည့် ဝန်ထမ်းများ - လျှပ်စစ်ဖိနပ် ရုံများ ယူဆောင်ပေးရန် - ဝိန်းလမ်းများ ရေဖျော်ဖြေရေးလုပ်ငန်း - စာကြည့်တိုက် ရေရာ ကျယ်စေရန်</p>	<p>ရွှေညောင်ပူ - လှိုင်ကုန်း ၅၀၀၀ - ၂၆.၁.၁၇</p> <p>ရွာတွင်း ကမ္ဘာလမ်း - ရေတွင်း၊ ရေခင်း - အဆင့်မြင့် ဝန်ထမ်း - ရွေးချယ်ခွင့် ရှိသည့် ဝန်ထမ်း - လျှပ်စစ်ဖိနပ် - ဝိန်းလမ်း ဆင်ခြင်ပေးရန် - စာကြည့်တိုက် တိုးချဲ့ရန်</p>

ကျေးဇူး - ရွှေညောင်ဖူး

ကုပ်စု - ရွှေညောင်ဖူး

၆

မြို့နယ် - ဖျော်ဘွယ်

ရက်စွဲ - ၂၆.၁.၁၇

အဆက်အသွယ်	အောင်ငါးနစ်ကတွင်း မျှော် မြှို၊ မျက်	ဖွံ့ဖြိုးရေးလုပ်ငန်း
<ul style="list-style-type: none"> - ရွာတွင်းလမ်းများ သွားလာရန်အပ်ခဲ - ဆောက်သုံးရေချို ရရှိရန် အပ်ခဲ - စာကြည့်တိုက် ဖွဲ့စည်းရေးနှင့် စာဖတ်သူ နေရာအပ်ခဲ - ဖွံ့ဖြိုးရေးလုပ်ငန်းများ၏ (ကထည်ချုပ်) - လက်ထွန်းအပ်များ၏ စိုက်ပျိုးရေးအပ်ခဲ 	<ul style="list-style-type: none"> - ရွာတွင်းလမ်းများ၊ ကျောင်း၊ မျှော်အပ်ခဲ - ဆောက်သုံးရေချိုပေးစနစ်အပ်ခဲ - စာကြည့်တိုက် ဂရု ကျပ်အပ်ခဲ - ကထည်ချုပ်အပ်ခဲ ရရှိအပ်ခဲ - လက်ထွန်းအပ် ရရှိအပ်ခဲ 	<ul style="list-style-type: none"> - ရွာတွင်းလမ်း ဖြည့်ဖြင့် - ရေကန်၊ ရေခင်း၊ ရေပိုက်ဖွယ် - စာကြည့်တိုက် တို့၊ ချ - ကထည်ချုပ် အပ်ခဲ - လက်ထွန်းအပ်

ကျေးဇူး - ရွှေညောင်ပျံ
 နှစ်စဉ် - ရွှေညောင်ပျံ

ဇွဲနယ် - ဗဟိုဘဏ်
 ၇၇၆ - ၂၆.၁.၁၇

ဦးစားစားကဏ္ဍ	ဖွဲ့ဖွဲ့အလုပ်အကိုင်	ကန့်သတ်ချက်	ခံကရောက်ကွက်
၁	ရွာတွင်းလမ်း	ကျား+မ	၇၈၄
၂	ကျေးရွာတွင်းလမ်း	ကျား+မ	၅၁၂
၃	ရွာပတ်လမ်း	ကျား+မ	၂၂၆
၄	ရွာလယ်လမ်းဘေး ဆင်ခြင် ကုတ်	ကျား+မ	၂၁၁
၅	စာကြည့်တိုက်ကဏ္ဍ	ကျား+မ	၁၇၄
၆	စာကြည့်တိုက်တိုးချဲ့	ကျား+မ	၇၄
၇	ကျေးဇူးခြံစည်းရုံး	ကျား	၃၆
၈	ကရားကရားအိမ်	ကျား	၃၄

၇။ ကော်မတီဝင်များရွေးချယ်ခြင်းနှင့်ကျေးရွာဖွံ့ဖြိုးရေးအစီအစဉ်ဆောင်ရွက်မှုမှတ်တမ်းခါတ်ပုံများ

ကော်မတီရွေးချယ်ရန် မဲရေတွက်နေစဉ်



စီမံကိန်းမိတ်ဆက်အစည်းအဝေးမှတ်တမ်းခါတ်ပုံ



အမျိုးသားများပင့်ကူအိမ်ကွန်ယက်ရေးဆွဲနေစဉ်မှတ်တမ်းခါတ်ပုံ

ကော်မတီဝင်များစာရင်း

၁။ ဒေါ်တင်မာထွေး

စေတနာ့ဝန်ထမ်း

၂။ ဒေါ်သင်းသင်းဌေး

စေတနာ့ဝန်ထမ်း

၃။ ဦးဝင်းဗိုလ်

စေတနာ့ဝန်ထမ်း

၄။ ဦးမျိုးမြင့်သိန်း

စီထောက်ဥက္ကဋ္ဌ

၅။ ဒေါ်ခိုင်နွယ်ဝင်း

စီထောက်ဥက္ကဋ္ဌ

၆။ ဒေါ်ခင်မျိုးလှိုင်

လည်ပတ်ထိန်းသိမ်းရေး

၇။ ဦးမြင့်သိန်း

ဝယ်ယူရေးဥက္ကဋ္ဌ

၈။ ဒေါ်တင်မာအေး

ဝယ်ယူရေး

၉။ ဦးစိုးမြင့်

ဝယ်ယူရေး

၁၀။ ဒေါ်နနဝင်း

လည်ပတ်ထိန်းသိမ်းရေး

၁၁။ ဦးရဲညွန့်

လည်ပတ်ထိန်းသိမ်းရေး

၁၂။ ဦးအောင်ကိုလွင်

ကျေးရွာငွေစာရင်းကိုင်

၁၃။ ဒေါ်သင်းသင်း

စောင့်ကြည့်ကြီးကြပ်ရေး

၁၄။ ဒေါ်ခင်ဇာမိုး

စောင့်ကြည့်ကြီးကြပ်ရေး

၁၅။ ဦးတင်ဝင်း

စောင့်ကြည့်ကြီးကြပ်ရေး

၁၆။ ဦးဝင်းအောင်

စီထောက်အဖွဲ့ဝင်

၁၇။ ဦးကျော်မင်း

ဝေဖန်အကြံပြုကိုယ်စားလှယ်

၁၈။ ဒေါ်ခင်မြင့်ကြည်

ဝေဖန်အကြံပြုကိုယ်စားလှယ်

၈။ ကျေးရွာအခြေခံအချက်အလက်များ (ပုံစံ-၁) (ပထမနှစ်စက်ဝန်း)

ပုံစံ - ၈ - ၁ ကျေးရွာအခြေခံအချက်အလက်များ (Form PC 1)

လမ်းညွှန်ချက်။ ကျေးရွာတစ်ရွာသို့ ပထမဆုံးမိတ်ဆက်ခရီး သွားရောက်သောအခါ လူထုစည်းရုံးရေးမှူးသည် ကျေးရွာ ခေါင်းဆောင်များအား ကျေးရွာအချက်အလက်များကို မေတ္တာရပ်ခံ၍ တောင်းခံရသည်။ ဤအချက်အလက်များကို စီမံကိန်း မိတ်ဆက်အစည်းဝေးမတိုင်မီတောင်းခံရမည်။ စီမံကိန်းမိတ်ဆက်အစည်းဝေးတွင် လူထုစည်းရုံးရေးမှူးသည် ဤအချက်အလက် များအား စစ်ဆေးပြီး မှန်ကန်အောင်ပြုလုပ်ရမည်။ ပြီးနောက်တွင် လူထုစည်းရုံးရေးမှူးမှ သတင်းအချက်အလက်ထံသို့ Tablets မှ တစ်ဆင့် ဖြည့်သွင်းရမည်။

ကျေးရွာခေါင်းဆောင် အမည် ဖိုးဝင်းအောင်	ကျေးရွာခေါင်းဆောင်၏ ဖုန်းနံပါတ် 402690785	လူထုစည်းရုံးရေးမှူး၏ အမည် ဒေါ်ဖြူဖြူဝင်း
ပြည်နယ်တိုင်းဒေသကြီး	မြို့နယ်	ကျေးရွာအုပ်စု
	ကျေးရွာအုပ်စုအမည်	ကျေးရွာ အမည်

က။ လူဦးရေ

လူမျိုးစု	အိမ်ထောင်စုအရေအတွက်	ကိုးကွယ်သည့်ဘာသာ	အိမ်ထောင်စုအရေအတွက်
လူမျိုးစု (၁) မဟာ	၆၃၀	ဘာသာ (၁) မြန်မာ	၆၃၀
လူမျိုးစု (၂) -----		ဘာသာ (၂) -----	
လူမျိုးစု (၃) -----		ဘာသာ (၃) -----	
လူမျိုးစုရော -----		ဘာသာရော -----	
အခြား	အရေအတွက်		
မသန်စွမ်းသူများ	၅	မုန့်	၅
သက်ကြီးရွယ်အိုများ (၆၅ နှစ် နှင့် အထက်)	၉၇	မုန့်	၉၇
စစ်ဘေးရှောင်	-		

	အမျိုးသား (အရေအတွက်)	အမျိုးသမီး (အရေအတွက်)
လူဦးရေ	၁၀၉၉	၁၃၆၉
လူမျိုးစု (၁) -----	-	-
လူမျိုးစု (၂) -----	-	-
လူမျိုးစု (၃) -----	-	-
အခြား		
အိမ်ထောင်စုဦးစီး	၅၅၈	၇၂

(ခ) အခြေခံအဆောက်အအုံ အသုံးအဆောင်များ

စာသင်ကျောင်း ✓	အမှတ် ခြံစိုပါ	ကျန်းမာရေး ✓	အမှတ် ခြံစိုပါ	ဘာသာရေး အဆောက် အအုံများ ✓	အမှတ် ခြံစိုပါ
----------------	-------------------	--------------	-------------------	------------------------------	-------------------

အထက်တန်းကျောင်း	<input checked="" type="checkbox"/>	ဆေးရုံ	<input checked="" type="checkbox"/>	စေတီ	<input checked="" type="checkbox"/>
အလယ်တန်းကျောင်း	<input type="checkbox"/>	ကျန်းမာရေးဌာန	<input type="checkbox"/>	ဘုန်းကြီးကျောင်း	<input checked="" type="checkbox"/>
မူလတန်းကျောင်း	<input type="checkbox"/>	ကျန်းမာရေးဌာနခွဲ	<input type="checkbox"/>	ဟိန္ဒူဘုရားကျောင်း	<input type="checkbox"/>
မူကြိုကျောင်း	<input type="checkbox"/>	ဆေးပေးခန်း	<input type="checkbox"/>	ခရစ်ယာန်ကျောင်း	<input type="checkbox"/>
အခြား	<input type="checkbox"/>	အခြား	<input type="checkbox"/>	ဗလီ	<input type="checkbox"/>
အခြား				အခြား	<input type="checkbox"/>
မှတ်ချက်		မှတ်ချက်		မှတ်ချက်	

(ဂ) ကျွမ်းကျင်သူများမှတ်တမ်း (ကျေးရွာတွင်နေထိုင်သော သို့မဟုတ် တခြားရွာမှလာရောက်သော ကျွမ်းကျင်သူများ)

(၁) စာသင်ကျောင်း			(၂) ကျန်းမာရေး			(၃) လက်မှုပညာရှင်		
	ရွာတွင်နေထိုင်သူ	အခြားရွာမှလာသူ		ရွာတွင်နေထိုင်သူ	အခြားရွာမှလာသူ		ရွာတွင်နေထိုင်သူ	အခြားရွာမှလာသူ
မူလတန်းပြဆရာ/မ	<input checked="" type="checkbox"/>	<input type="checkbox"/>	ဆရာဝန်	<input checked="" type="checkbox"/>	<input checked="" type="checkbox"/>	လက်သမား	<input checked="" type="checkbox"/>	<input type="checkbox"/>
အထက်တန်းပြဆရာ/မ	<input checked="" type="checkbox"/>	<input checked="" type="checkbox"/>	လက်ထောက်ကျန်းမာရေးမှူး	<input checked="" type="checkbox"/>	<input checked="" type="checkbox"/>	ပန်းရံ	<input checked="" type="checkbox"/>	<input type="checkbox"/>
အလယ်တန်းပြဆရာ/မ	<input checked="" type="checkbox"/>	<input checked="" type="checkbox"/>	အမျိုးသမီးကျန်းမာရေးဆရာမ	<input checked="" type="checkbox"/>	<input checked="" type="checkbox"/>	လျှပ်စစ်ကျွမ်းကျင်ပီးသမား	<input type="checkbox"/>	<input checked="" type="checkbox"/>
မူကြိုဆရာ/မ	<input type="checkbox"/>	<input type="checkbox"/>	သားဖွားဆရာမ	<input checked="" type="checkbox"/>	<input checked="" type="checkbox"/>	ရေပိုက်သူလုပ်သူ	<input type="checkbox"/>	<input checked="" type="checkbox"/>
အခြား	<input type="checkbox"/>	<input type="checkbox"/>	ပြည်သူ့ကျန်းမာရေးလုပ်သား	<input checked="" type="checkbox"/>	<input checked="" type="checkbox"/>	ကော်ပြင်ဆရာ	<input checked="" type="checkbox"/>	<input type="checkbox"/>
မှတ်ချက်			မှတ်ချက်			မှတ်ချက်		

(ဃ) ကျေးရွာသို့ ရောက်ရှိနိုင်သည့် လမ်းအခြေအနေ / ကျေးရွာတစ်ရွာသည် ၎င်း၏ ကျေးရွာအုပ်စုနှင့် ဆက်သွယ်ထားသော လမ်းအခြေအနေ (အောက်ပါတို့ကိုစိုင်းပါ)

ကျောက်ကြမ်းလမ်း ကတ္တရာလမ်း ကွန်ကရစ်လမ်း မော်တော်ဆိုင်ကယ်လမ်း
 ကျောက်ခင်းလမ်း မြေသားလမ်း လှသွားလမ်း အခြား _____

(င) ကျေးရွာဖွံ့ဖြိုးမှုစီမံချက်

(၁) လူထုဗဟိုပြုစီမံကိန်းမစတင်မီ ဤကျေးရွာတွင်ကျေးရွာဖွံ့ဖြိုးမှု စီမံချက်ရှိခဲ့ပါသလား? ဝိုင်းပါ
 ရှိပါသည်/မရှိပါ/မသိပါ
 (၂) ရှိခဲ့ပါလျှင် ဤစီမံချက်ကို မည်သည့် ခုနှစ်တွင်ပြင်ဆင်ခဲ့ပါသနည်း? နှစ်-----/မသိပါ
 (၃) ဤစီမံချက်ကို ခြုံ့နယ်မှအတည်ပြုခဲ့ပါသလား? ပြုခဲ့ပါသည်/မပြုခဲ့ပါ /မသိပါ

(စ) ခရီးအကွာအဝေး

(၁) ဤကျေးရွာ၏ဗဟိုမှ ၎င်းကျေးရွာအုပ်စု၏ဗဟိုအထိ ခရီးပိုင်မည်မျှကွာဝေးသနည်း? မိုင်-----/မသိပါ ၉ မိုင် (မြို့နယ်ဦးစွဲ)
 (၂) ဤကျေးရွာမှ ၎င်းကျေးရွာအုပ်စုဗဟိုအထိ သွားလာရာတွင်ကြာမြင့်သည့်အချိန်

ခြောက်သွေ့ရာသီတွင်ကြာချိန် ၁၀၀ မိနစ် ----- ထော်လာဂျီ/မော်တော်ဆိုင်ကယ်/မြေလျင်/လား/မော်တော်ဘုတ်/
 အခြား -----
 မိုးရာသီတွင်ကြာချိန် ၁၀၀ မိနစ် ----- ထော်လာဂျီ/မော်တော်ဆိုင်ကယ်/မြေလျင်/လား/မော်တော်ဘုတ်/
 အခြား -----

(ဆ) ပတ်ဝန်းကျင်ဆိုင်ရာ သဘာဝဘေးအန္တရာယ်

ဤကျေးရွာတွင် ရေကြီးခြင်းကဲ့သို့ သဘာဝဘေးအန္တရာယ်ကျရောက်ဖူးခြင်း ရှိပါသလား။

မရှိပါ ရှိပါသည် ရှိလျှင်ဖော်ပြပါ -----

(ဇ) ကျေးရွာတွင် ဖွဲ့စည်းထားသော အဖွဲ့အစည်းများ

လူထုဝေဖွဲ့ပြီမဟုတ်မီ ဤကျေးရွာတွင် ကျေးရွာဖွံ့ဖြိုးရေးအတွက် အစိုးရ (သို့) ရွာသားများကိုယ်တိုင်(သို့) စီမံကိန်းတစ်ခုခုမှ ဖွဲ့စည်းထားသည့် အဖွဲ့အစည်းများရှိပါသလား။

(ဇ) -----

(ည) -----

(ဈ) အထွေထွေအုပ်ချုပ်ရေး ဦးစီးဌာန (GAD) မှ မှတ်တမ်းတင်ထားခြင်း

ဤကျေးရွာသည် အထွေထွေအုပ်ချုပ်ရေး ဦးစီးဌာန (GAD) မှ မှတ်တမ်းတင်ထားမှု ရှိပါသလား။

မရှိပါ ရှိပါသည်

ကျေးရွာခေါင်းဆောင်

အမည် စိုး ဇေမောင်

လက်မှတ် [Signature] နေ့စွဲ ၂၇.၁.၂၀၁၇

လူထုစည်းရုံးရေးမှူး

အမည် ဒေါ်ဖြူဖြူဝင်း

လက်မှတ် [Signature] နေ့စွဲ ၂၈.၁.၂၀၁၇

၈။ ကျေးရွာအခြေခံအချက်အလက်များ (ပုံစံ-၁) (ဒုတိယနှစ်စက်ဝန်း)

ပုံစံ - ၈ - ၁ ကျေးရွာအခြေခံအချက်အလက်များ (Form PC 1)

လမ်းညွှန်ချက်၊ ကျေးရွာတစ်ရွာသို့ ပထမဆုံးမိတ်ဆက်ခရီး သွားရောက်သောအခါ လူထုစည်းရုံးရေးမှူးသည် ကျေးရွာ ခေါင်းဆောင်များအား ကျေးရွာအချက်အလက်များကို မေတ္တာရပ်ခံ၍ တောင်းခံရသည်။ ဤအချက်အလက်များကို စီမံကိန်း မိတ်ဆက်အစည်းဝေးမတိုင်မီတောင်းခံရမည်။ စီမံကိန်းမိတ်ဆက်အစည်းဝေးတွင် လူထုစည်းရုံးရေးမှူးသည် ဤအချက်အလက် များအား စစ်ဆေးပြီး မှန်ကန်အောင်ပြုလုပ်ရမည်။ ပြီးနောက်တွင် လူထုစည်းရုံးရေးမှူးမှ သတင်းအချက်အလက်ထံသို့ Tablets မှ တဆင့် ဖြည့်သွင်းရမည်။

ကျေးရွာခေါင်းဆောင် အမည်	ကျေးရွာခေါင်းဆောင်၏ ဖုန်းနံပါတ်	လူထုစည်းရုံးရေးမှူး၏ အမည်
		ခေါ်ခနာဆွေ
ပြည်နယ်/တိုင်းဒေသကြီး	မြို့နယ်	ကျေးရွာအုပ်စု
	ပျော်ဘွယ်	ရွှေဘော်မြို့ကျေးရွာ

မန္တလေး
က၊ လူဦးရေ

လူမျိုးစု	အိမ်ထောင်စုအရေအတွက်	ကိုးကွယ်သည့်ဘာသာ	အိမ်ထောင်စုအရေအတွက်
လူမျိုးစု (၁) မြန်မာ	၆၃၀	ဘာသာ (၁) ဗုဒ္ဓ	၆၃၀
လူမျိုးစု (၂) -----		ဘာသာ (၂) -----	
လူမျိုးစု (၃) -----		ဘာသာ (၃) -----	
လူမျိုးစုရော -----		ဘာသာရော -----	
အခြား	အရေအတွက်		
မသန်စွမ်းသူများ	၅		
သက်ကြီးရွယ်အိုများ (၆၅ နှစ် နှင့် အထက်)	၉၇		
စစ်ဘေးရှောင်			

	အမျိုးသား (အရေအတွက်)	အမျိုးသမီး (အရေအတွက်)
လူဦးရေ		
လူမျိုးစု (၁) မြန်မာ	၁၀၉၉	၁၃၅၉
လူမျိုးစု (၂) -----		
လူမျိုးစု (၃) -----		
အခြား		
အိမ်ထောင်ဦးစီး	၅၅၈	၇၂

(ခ) အခြေခံအဆောက်အအုံ အသုံးအဆောင်များ

စာသင်ကျောင်း	အမှတ် ခြံစံပါ	ကျန်းမာရေး	အမှတ် ခြံစံပါ	ဘာသာရေး အဆောက် အအုံများ	အမှတ် ခြံစံပါ

အထက်တန်းကျောင်း	<input checked="" type="checkbox"/>	ဆေးရုံ	<input type="checkbox"/>	ဝေတီ	<input checked="" type="checkbox"/>
အလယ်တန်းကျောင်း	<input type="checkbox"/>	ကျန်းမာရေးဌာန	<input type="checkbox"/>	ဘုန်းကြီးကျောင်း	<input checked="" type="checkbox"/>
မူလတန်းကျောင်း	<input type="checkbox"/>	ကျန်းမာရေးဌာနခွဲ	<input type="checkbox"/>	ဟိန္ဒူဘုရားကျောင်း	<input type="checkbox"/>
မူကြိုကျောင်း	<input type="checkbox"/>	ဆေးပေးခန်း	<input type="checkbox"/>	ရေစိမ့်ယာန်ကျောင်း	<input type="checkbox"/>
အခြား	<input type="checkbox"/>	အခြား	<input type="checkbox"/>	ဗလီ	<input type="checkbox"/>
				အခြား	<input type="checkbox"/>
မှတ်ချက်		မှတ်ချက်		မှတ်ချက်	

(ဂ) ကျွမ်းကျင်သူများမှတ်တမ်း (ကျေးရွာတွင်နေထိုင်သော သို့မဟုတ် တခြားရွာမှလာရောက်သော ကျွမ်းကျင်သူများ)

(၁) စာသင်ကျောင်း			(၂) ကျန်းမာရေး			(၃) လက်မှုပညာရှင်		
	ရွာတွင်နေထိုင်သူ	အခြားရွာမှလာသူ		ရွာတွင်နေထိုင်သူ	အခြားရွာမှလာသူ		ရွာတွင်နေထိုင်သူ	အခြားရွာမှလာသူ
မူလတန်းပြဆရာ/မ	<input checked="" type="checkbox"/>	<input type="checkbox"/>	ဆရာဝန်	<input checked="" type="checkbox"/>	<input checked="" type="checkbox"/>	လက်သမား	<input checked="" type="checkbox"/>	<input type="checkbox"/>
အထက်တန်းပြဆရာ/မ	<input checked="" type="checkbox"/>	<input checked="" type="checkbox"/>	လက်ထောက်ကျန်းမာရေးမှူး	<input checked="" type="checkbox"/>	<input checked="" type="checkbox"/>	ပန်းရံ	<input checked="" type="checkbox"/>	<input type="checkbox"/>
အလယ်တန်းပြဆရာ/မ	<input checked="" type="checkbox"/>	<input checked="" type="checkbox"/>	အမျိုးသမီးကျန်းမာရေးဆရာမ	<input checked="" type="checkbox"/>	<input checked="" type="checkbox"/>	လျှပ်စစ်ကျွမ်းကျင်ဦးသမား	<input type="checkbox"/>	<input checked="" type="checkbox"/>
မူကြိုဆရာ/မ	<input type="checkbox"/>	<input type="checkbox"/>	သားဖွားဆရာမ	<input checked="" type="checkbox"/>	<input checked="" type="checkbox"/>	ရေပိုက်သွယ်သူ	<input type="checkbox"/>	<input checked="" type="checkbox"/>
အခြား	<input type="checkbox"/>	<input type="checkbox"/>	ပြည်သူ့ကျန်းမာရေးလုပ်သား	<input checked="" type="checkbox"/>	<input checked="" type="checkbox"/>	စက်ပြင်ဆရာ	<input checked="" type="checkbox"/>	<input type="checkbox"/>
မှတ်ချက်			မှတ်ချက်			မှတ်ချက်		

(ဃ) ကျေးရွာသို့ ရောက်ရှိနိုင်သည့် လမ်းအခြေအနေ / ကျေးရွာတစ်ရွာသည် ၎င်း၏ ကျေးရွာအုပ်စုနှင့် ဆက်သွယ်ထားသော လမ်းအခြေအနေ (အောက်ပါတို့ကိုဝိုင်းပါ)

ကျောက်ကြမ်းလမ်း: ကတ္တရာလမ်း: ကွန်ကရစ်လမ်း: မော်တော်ဆိုင်ကယ်လမ်း:
 ကျောက်ခင်းလမ်း: မြေသားလမ်း: လူသွားလမ်း: အခြား: _____

(င) ကျေးရွာဖွံ့ဖြိုးမှုစီမံချက်

(၁) လူထုဗဟိုပြုစီမံကိန်းမစတင်မီ ဤကျေးရွာတွင်ကျေးရွာဖွံ့ဖြိုးမှု စီမံချက်ရှိခဲ့ပါသလား? ဝိုင်းပါ

(၂) ရှိခဲ့ပါလျှင် ဤစီမံချက်ကို မည်သည့် ခုနှစ်တွင်ပြင်ဆင်ခဲ့ပါသနည်း? ရှိပါသည်/မရှိပါ/မသိပါ

(၃) ဤစီမံချက်ကို မြို့နယ်မှအတည်ပြုခဲ့ပါသလား? နှစ်-----/မသိပါ

မြို့နယ်သည်/မမြို့နယ် /မသိပါ

(စ) ခရီးအကွာအဝေး

(၁) ဤကျေးရွာ၏ဗဟိုမှ ၎င်းကျေးရွာအုပ်စု၏ဗဟိုအထိ ခရီးပိုင်မည်မျှကွာဝေးသနည်း? မိုင်-၂-----/မသိပါ

(၂) ဤကျေးရွာမှ ၎င်းကျေးရွာအုပ်စုဗဟိုအထိ သွားလာရာတွင်ကြာမြင့်သည့်အချိန်

မြောက်သို့ ရာသီတွင်ကြာချိန် ၄၅ မိနစ် ထော်လာဂျီ/မော်တော်ဆိုင်ကယ်/မြေလျင်/လား/မော်တော်ဘုတ်/အခြား: -----

ပိုးရာသီတွင်ကြာချိန် ၁:၀၀ နာရီ ထော်လာဂျီ/မော်တော်ဆိုင်ကယ်/မြေလျင်/လား/မော်တော်ဘုတ်/အခြား: -----

(ဆ) ပတ်ဝန်းကျင်ဆိုင်ရာ သဘာဝဘေးအန္တရာယ်

ဤကျေးရွာတွင် ရေကြီးခြင်းကဲ့သို့ သဘာဝဘေးအန္တရာယ်ကျရောက်ဖူးခြင်း ရှိပါသလား။

မရှိပါ ရှိပါသည် ရှိလျှင်ဖော်ပြပါ -----

(ဇ) ကျေးရွာတွင် ဖွဲ့စည်းထားသော အဖွဲ့အစည်းများ

လူထုဝဟိုပြုစီမံကိန်းမတိုင်မီ ဤကျေးရွာတွင် ကျေးရွာဖွံ့ဖြိုးရေးအတွက် အစိုးရ (သို့) ရွာသားများကိုယ်တိုင်(သို့) စီမံကိန်းတစ်ခုခုမှ ဖွဲ့စည်းထားသည့် အဖွဲ့အစည်းများရှိပါသလား။

(၁) -----

(၂) -----

(ဈ) အထွေထွေအုပ်ချုပ်ရေး ဦးစီးဌာန (GAD) မှ မှတ်တမ်းတင်ထားခြင်း

ဤကျေးရွာသည် အထွေထွေအုပ်ချုပ်ရေး ဦးစီးဌာန (GAD) မှ မှတ်တမ်းတင်ထားမှု ရှိပါသလား။

မရှိပါ ရှိပါသည်

ကျေးရွာခေါင်းဆောင်

အမည်

ဦးဖေမောင်

လက်မှတ်

နေ့စွဲ ၂၈.၀၂.၂၀၁၇

လူထုစည်းရုံးရေးမှူး

အမည်

ဒေါ်စန္ဒာထွေး

လက်မှတ်

နေ့စွဲ ၂၈.၀၂.၂၀၁၇

၈။ ကျေးရွာအခြေခံအချက်အလက်များ (ပုံစံ-၁) (တတိယနှစ်စက်ဝန်း)

ပုံစံ - ၈ - ၁ ကျေးရွာအခြေခံအချက်အလက်များ (Form PC 1)

လယ်ဥယျာဉ်များ၊ ကျေးရွာတစ်ရွာသို့ ပထမဆုံးမိတ်ဆက်ခရီး၊ သွားရောက်သောအခါ လူထုစည်းရုံးရေးမှူးသည် ကျေးရွာ
 ခေါင်းဆောင်များအား ကျေးရွာအချက်အလက်များကို မေတ္တာရပ်ခံ၍ တောင်းခံရသည်။ ဤအချက်အလက်များကို စီမံကိန်း
 မိတ်ဆက်အစည်းဝေးမတိုင်မီတောင်းခံရသည်။ စီမံကိန်းမိတ်ဆက်အစည်းဝေးတွင် လူထုစည်းရုံးရေးမှူးသည် ဤအချက်အလက်
 များအား စစ်ဆေးပြီး မှန်ကန်အောင်ပြုလုပ်ရသည်။ ပြီးနောက်တွင် လူထုစည်းရုံးရေးမှူးမှ သတင်းအချက်အလက်ထိသို့, Tablets မှ
 တဆင့် ဖြည့်သွင်းရသည်။

ကျေးရွာခေါင်းဆောင် အမည် ဦးဝေထွေး	ကျေးရွာခေါင်းဆောင်၏ ဝန်နံပါတ် ၀၇-၄၀၃၆၇၀၇၈၅	လူထုစည်းရုံးရေးမှူး၏ အမည် ဦးကျော်စွာ
ပြည်နယ်တိုင်းဒေသကြီး	မြို့နယ်	ကျေးရွာအုပ်စု
	မော်ဂွယ်	ကျေးရွာ

၁။ လူဦးရေ

လူမျိုးစု	အိမ်ထောင်စုအရေအတွက်	ကိုးကွယ်သည့်ဘာသာ	အိမ်ထောင်စုအရေအတွက်
လူမျိုးစု (၁) --- စာမာ	၆၀၇	ဘာသာ (၁) --- ဗုဒ္ဓ	၆၀၇
လူမျိုးစု (၂) -----		ဘာသာ (၂) -----	
လူမျိုးစု (၃) -----		ဘာသာ (၃) -----	
လူမျိုးစုရော -----		ဘာသာရော -----	
အခြား			
	အရေအတွက်		
သေနှံစိုင်းသူများ	၅		
သက်ကြီးရွယ်အိုများ (၆၅ နှစ် နှင့် အထက်)	၇၇		
စစ်ဘေးရှောင်	-		

	အမျိုးသား (အရေအတွက်)	အမျိုးသမီး (အရေအတွက်)
လူဦးရေ		
လူမျိုးစု (၁) --- စာမာ	၁၂၇၇	၁၅၆၇
လူမျိုးစု (၂) -----		
လူမျိုးစု (၃) -----		
အခြား		
အိမ်ထောင်ဦးစီး	၅၃၄	၇၅

(ခ) အခြေခံအဆောက်အအုံ အသုံးအဆောင်များ

စာသင်ကျောင်း	အမှတ် ခြံစံပါ	ကျန်းမာရေး	အမှတ် ခြံစံပါ	ဘာသာရေး အဆောက် အအုံများ	အမှတ် ခြံစံပါ
မူကြိုကျောင်း	<input type="checkbox"/>	တိုက်နယ်ဆေးရုံ	<input checked="" type="checkbox"/>	စေတီ	<input checked="" type="checkbox"/>

မူလတန်းကျောင်း	<input type="checkbox"/>	ကျန်းမာရေးဌာန	<input checked="" type="checkbox"/>	ဘုန်းကြီးကျောင်း	<input checked="" type="checkbox"/>
မူလွန်ကျောင်း	<input type="checkbox"/>	ကျန်းမာရေးဌာနခွဲ	<input type="checkbox"/>	ဟိန္ဒူဘုရားကျောင်း	<input type="checkbox"/>
အလယ်တန်းကျောင်း	<input type="checkbox"/>	ဆေးပေးခန်း	<input type="checkbox"/>	ခရစ်ယာန်ကျောင်း	<input type="checkbox"/>
လယ်လွန်ကျောင်း	<input type="checkbox"/>	အခြား	<input type="checkbox"/>	ဗလီ	<input type="checkbox"/>
အထက်တန်းကျောင်း	<input checked="" type="checkbox"/>			အခြား	<input type="checkbox"/>
အခြား	<input type="checkbox"/>				
မှတ်ချက်		မှတ်ချက်		မှတ်ချက်	

(ဂ) ကျွမ်းကျင်သူများမှတ်တမ်း (ကျေးရွာတွင်နေထိုင်သော သို့မဟုတ် တခြားရွာမှလာရောက်သော ကျွမ်းကျင်သူများ)

(၁) စာသင်ကျောင်း			(၂) ကျန်းမာရေး			(၃) လက်မှုပညာရှင်		
	ရွာတွင်နေထိုင်သူ	အခြားရွာမှလာသူ		ရွာတွင်နေထိုင်သူ	အခြားရွာမှလာသူ		ရွာတွင်နေထိုင်သူ	အခြားရွာမှလာသူ
တန်းပြဆရာ/မ	<input checked="" type="checkbox"/>	<input checked="" type="checkbox"/>	ဆရာဝန်	<input type="checkbox"/>	<input checked="" type="checkbox"/>	လက်သမား	<input checked="" type="checkbox"/>	<input type="checkbox"/>
အထက်တန်းပြဆရာ/မ	<input checked="" type="checkbox"/>	<input checked="" type="checkbox"/>	လက်ထောက်ကျန်းမာရေးမှူး	<input type="checkbox"/>	<input type="checkbox"/>	ပန်းရံ	<input checked="" type="checkbox"/>	<input type="checkbox"/>
အလယ်တန်းပြဆရာ/မ	<input checked="" type="checkbox"/>	<input checked="" type="checkbox"/>	အမျိုးသမီးကျန်းမာရေးဆရာမ	<input checked="" type="checkbox"/>	<input type="checkbox"/>	လျှပ်စစ်ကျွမ်းကျင်မီးသမား	<input type="checkbox"/>	<input type="checkbox"/>
မူကြိုဆရာ/မ	<input checked="" type="checkbox"/>	<input checked="" type="checkbox"/>	သားဖွားဆရာမ	<input type="checkbox"/>	<input checked="" type="checkbox"/>	ရေပိုက်သွယ်သူ	<input type="checkbox"/>	<input type="checkbox"/>
အခြား	<input type="checkbox"/>	<input type="checkbox"/>	ပြည်သူ့ကျန်းမာရေးလုပ်သား	<input type="checkbox"/>	<input checked="" type="checkbox"/>	စက်ပြင်ဆရာ	<input checked="" type="checkbox"/>	<input type="checkbox"/>
မှတ်ချက်			မှတ်ချက်			မှတ်ချက်		

(ဃ) ကျေးရွာသို့ ရောက်ရှိနိုင်သည့် လမ်းအခြေအနေ /ကျေးရွာတစ်ရွာသည် ၎င်း၏ ကျေးရွာအုပ်စုနှင့် ဆက်သွယ်ထားသော လမ်းအခြေအနေ (အောက်ပါတို့ကိုရိုင်းပါ)

- ကျောက်ကြမ်းလမ်း: ကတ္တရာလမ်း: ကွန်ကရစ်လမ်း: မော်တော်ဆိုင်ကယ်လမ်း:
- ကျောက်ခင်းလမ်း: မြေသားလမ်း: လူသွားလမ်း: အခြား: _____

(င) ကျေးရွာဖွံ့ဖြိုးမှုစီမံချက်

- (၁) လူထုပတ်ဝန်းကျင်ထိခိုက်မှုမရှိစေရန် ဤကျေးရွာတွင်ကျေးရွာဖွံ့ဖြိုးမှု စီမံချက်ရှိခဲ့ပါသလား? ပိုင်းပါ
- (၂) ရှိခဲ့ပါလျှင် ဤစီမံချက်ကို မည်သည့် ခုနှစ်တွင်ပြင်ဆင်ခဲ့ပါသနည်း? ရှိပါသည်/မရှိပါ/မသိပါ
- (၃) ဤစီမံချက်ကို ခြုံ့နယ်မှအတည်ပြုခဲ့ပါသလား? နှစ်-----/မသိပါ
- ပြုခဲ့ပါသည်/မပြုခဲ့ပါ /မသိပါ

(စ) ခရီးအကွာအဝေး

- (၁) ဤကျေးရွာ၏ပတ်ဝန်းကျင်မှ ၎င်းကျေးရွာအုပ်စု၏ပတ်ဝန်းကျင်မှ ခရီးဆိုင်မည်မျှကွာဝေးသနည်း? မိုင်-----/မသိပါ
- (၂) ဤကျေးရွာမှ ၎င်းကျေးရွာအုပ်စုပတ်ဝန်းကျင်မှ သွားလာရာတွင်ကြာမြင့်သည့်အချိန်။

ခြောက်သွေ့ရာသီတွင်ကြာချိန်----- ထော်လာဂျီ/မော်တော်ဆိုင်ကယ်/ခြေလျင်/လား/မော်တော်ဘုတ်/
အခြား -----

မိုးရာသီတွင်ကြာချိန်----- ထော်လာဂျီ/မော်တော်ဆိုင်ကယ်/ခြေလျင်/လား/မော်တော်ဘုတ်/

(ဆ) ပတ်ဝန်းကျင်ဆိုင်ရာ သဘာဝဘေးအန္တရာယ်

ဤကျေးရွာတွင် ခေကြီးခြင်းကဲ့သို့ သဘာဝဘေးအန္တရာယ်ကျရောက်ဖူးခြင်း ရှိပါသလား။

မရှိပါ ရှိပါသည် ရှိလျှင်ဖော်ပြပါ -----

(ဇ) ကျေးရွာတွင် ဖွဲ့စည်းထားသော အဖွဲ့အစည်းများ

လူထုဗဟိုပြုစီမံကိန်းမတိုင်မီ ဤကျေးရွာတွင် ကျေးရွာဖွံ့ဖြိုးရေးအတွက် အစိုးရ (သို့) ရွာသားများကိုယ်တိုင်(သို့) စီမံကိန်းတစ်ခုခုမှ ဖွဲ့စည်းထားသည့် အဖွဲ့အစည်းများရှိပါသလား။

(၁) -----

(၂) -----

(ဈ) အထွေထွေအုပ်ချုပ်ရေး ဦးစီးဌာန (GAD) မှ မှတ်တမ်းတင်ထားခြင်း

ဤကျေးရွာသည် အထွေထွေအုပ်ချုပ်ရေး ဦးစီးဌာန (GAD) မှ မှတ်တမ်းတင်ထားမှု ရှိပါသလား။

မရှိပါ ရှိပါသည်

ကျေးရွာခေါင်းဆောင်

အမည် ဒေါ်ခင်မာမာ

လက်မှတ်

နေ့. 11.10.13

လူထုစည်းရုံးရေးမှူး

အမည် ဒေါ်ကျော်မာမာ

လက်မှတ်

နေ့. 8 11.10.13

၈။ ကျေးရွာအခြေခံအချက်အလက်များ (ပုံစံ-၁) (စတုတ္ထနှစ်စက်ဝန်း)

ပုံစံ - ၈ - ၁ ကျေးရွာအခြေခံအချက်အလက်များ (Form PC 1)

လမ်းညွှန်ချက်၊ ကျေးရွာတစ်ရွာသို့ ပထမဆုံးမိတ်ဆက်ခရီးသွားရောက်သောအခါ လူထုစည်းရုံးရေးမှူးသည် ကျေးရွာ ခေါင်းဆောင်များအားကျေးရွာအချက်အလက်များကိုမေတ္တာရပ်ခံ၍တောင်းခံရသည်။ ဤအချက်အလက်များကိုစီမံကိန်း မိတ်ဆက်အစည်းဝေးမတိုင်မီတောင်းခံရမည်။ စီမံကိန်းမိတ်ဆက်အစည်းဝေးတွင် လူထုစည်းရုံးရေးမှူးသည် ဤအချက်အ လက်များအား စစ်ဆေးပြီး မှန်ကန်အောင်ပြုလုပ်ရမည်။ ပြီးနောက်တွင် လူထုစည်းရုံးရေးမှူးမှ သတင်းအချက်အလက်ထဲသို့ Tablets မှ တဆင့် ဖြည့်သွင်းရမည်။

ကျေးရွာခေါင်းဆောင် အမည် U. O. E. A. M. A. E.	ကျေးရွာခေါင်းဆောင်၏ ဖုန်းနံပါတ် 762507113	လူထုစည်းရုံးရေးမှူး၏အမည် U. M. A. S. A. S. A. S. A. S.
ပြည်နယ်၊ တိုင်းဒေသကြီး မကွေး	မြို့နယ် ပုဂံ	ကျေးရွာအုပ်စု ပုဂံမြို့နယ်
		ကျေးရွာ ပုဂံမြို့နယ်

က။ လူဦးရေ

လူမျိုးစု	အိမ်ထောင်စုအရေအတွက်	ကိုးကွယ်သည့်ဘာသာ	အိမ်ထောင်စုအရေအတွက်
လူမျိုးစု (၁) မြန်မာ	၆၄၀	ဘာသာ(၁) မြန်မာ	၆၄၀
လူမျိုးစု (၂) -----		ဘာသာ(၂) -----	
လူမျိုးစု (၃) -----		ဘာသာ(၃) -----	
လူမျိုးစုရော -----		ဘာသာရော -----	
အခြား			
	အရေအတွက်		
မသန်စွမ်းသူများ	5		
သက်ကြီးရွယ်အိုများ (၆၅ နှစ် နှင့် အထက်)	97		
စစ်ဘေးရှောင်			

	အမျိုးသား(အရေအတွက်)	အမျိုးသမီး(အရေအတွက်)	စုစုပေါင်းအရေအတွက်
လူဦးရေ	1325	1620	2945
လူမျိုးစု (၁)-----			
လူမျိုးစု (၂)-----			
လူမျိုးစု (၃)-----			
အခြား			
အိမ်ထောင်ဦးစီး	565	75	640

(ခ)အခြေခံအဆောက်အအုံ အသုံးအဆောင်များ

စာသင်ကျောင်း	အမှတ် ခြံပိ	ကျန်းမာရေး	အမှတ် ခပ်ပါ	ဘာသာရေးအဆောက် အအုံများ	အမှတ် ခြံပိ
အထက်တန်းကျောင်း	<input checked="" type="checkbox"/>	ဆေးရုံ	<input checked="" type="checkbox"/>	စေတီ	<input checked="" type="checkbox"/>
အလယ်တန်းကျောင်း	<input type="checkbox"/>	ကျန်းမာရေးဌာန	<input checked="" type="checkbox"/>	ဘုန်းကြီးကျောင်း	<input checked="" type="checkbox"/>
မူလတန်းကျောင်း	<input type="checkbox"/>	ကျန်းမာရေးဌာနခွဲ	<input type="checkbox"/>	ဟိန္ဒူဘုရားကျောင်း	<input type="checkbox"/>
မူကြိုကျောင်း	<input type="checkbox"/>	ဆေးပေးခန်း	<input type="checkbox"/>	ခရစ်ယာန်ကျောင်း	<input type="checkbox"/>
အခြား	<input type="checkbox"/>	အခြား	<input type="checkbox"/>	ဗလီ	<input type="checkbox"/>
				အခြား	<input type="checkbox"/>
မှတ်ချက်		မှတ်ချက်		မှတ်ချက်	

(ဂ) ကျွမ်းကျင်သူများမှတ်တမ်း (ကျေးရွာတွင်နေထိုင်သော သို့မဟုတ် တခြားရွာမှလာရောက်သောကျွမ်းကျင်သူများ)

(၁) စာသင်ကျောင်း	(၂) ကျန်းမာရေး	(၃) လက်မှုပညာရှင်
------------------	----------------	-------------------

	ရွာတွင်းနေ ထိုင်သူ	အခြားရွာမှ လာသူ		ရွာတွင်းနေ ထိုင်သူ	အခြား ရွာမှ လာသူ		ရွာတွင်း နေထိုင်သူ	အခြားရွာ မှလာသူ
မူလတန်းပြဆရာ/မ	<input checked="" type="checkbox"/>	<input checked="" type="checkbox"/>	ဆရာဝန်	<input type="checkbox"/>	<input type="checkbox"/>	လက်သမား	<input type="checkbox"/>	<input type="checkbox"/>
အထက်တန်းပြဆရာ/မ	<input checked="" type="checkbox"/>	<input checked="" type="checkbox"/>	လက်ထောက် ကျန်းမာရေးမှူး	<input type="checkbox"/>	<input type="checkbox"/>	ပန်းရုံ	<input type="checkbox"/>	<input type="checkbox"/>
အလယ်တန်းပြဆရာ/မ	<input checked="" type="checkbox"/>	<input checked="" type="checkbox"/>	အမျိုးသမီးကျန်းမာရေး ဆရာမ	<input type="checkbox"/>	<input type="checkbox"/>	လျှပ်စစ်ကျွမ်းကျင်၊ ဦးသမား	<input type="checkbox"/>	<input type="checkbox"/>
မူကြိုဆရာ/မ	<input checked="" type="checkbox"/>	<input checked="" type="checkbox"/>	သားဖွားဆရာမ	<input type="checkbox"/>	<input type="checkbox"/>	ရေပိုက်သွယ်သူ	<input type="checkbox"/>	<input type="checkbox"/>
အခြား	<input type="checkbox"/>	<input type="checkbox"/>	ပြည်သူ့ကျန်းမာရေးလုပ်သား	<input type="checkbox"/>	<input type="checkbox"/>	စက်ပြင်ဆရာ	<input type="checkbox"/>	<input type="checkbox"/>
မှတ်ချက်			မှတ်ချက်			မှတ်ချက်		

(ဃ) ကျေးရွာသို့ ရောက်ရှိနိုင်သည့် လမ်းအခြေအနေ / ကျေးရွာတစ်ရွာသည် ၎င်း၏ကျေးရွာအုပ်စုနှင့် ဆက်သွယ်ထားသော လမ်းအခြေအနေ (အောက်ပါတို့ကို ဝိုင်းပါ)

- ကျောက်ကြမ်းလမ်း ကတ္တရာလမ်း ကွန်ကရစ်လမ်း မော်တော်ဆိုင်ကယ်လမ်း
 ကျောက်ခင်းလမ်း မြေသားလမ်း လူသွားလမ်း အခြား _____

(င) ကျေးရွာဖွံ့ဖြိုးမှုစီမံချက်

ဝိုင်းပါ

(၁) လူထုဗဟိုပြုစီမံကိန်းမစတင်မီ ဤကျေးရွာတွင် ကျေးရွာဖွံ့ဖြိုးမှု စီမံချက်ရှိခဲ့ပါသလား? ရှိပါသည်/မရှိပါ/မသိပါ

(၂) ရှိခဲ့ပါလျှင် ဤစီမံချက်ကို မည်သည့် ခုနှစ်တွင် ပြင်ဆင်ခဲ့ပါသနည်း? နှစ်-----/မသိပါ

(၃) ဤစီမံချက်ကို ဖြည့်ဆည်းမှုအတည်ပြုခဲ့ပါသလား? ပြုခဲ့ပါသည်/မပြုခဲ့ပါ /မသိပါ

(စ) ခရီးအကွာအဝေး ၂၀၀၀ ပေ

(၁) ဤကျေးရွာ၏ဗဟိုမှ ၎င်းကျေးရွာအုပ်စု၏ဗဟိုအထိ ခရီးမိုင်မည်မျှ ကွာဝေးသနည်း? မိုင်-----/မသိပါ

(၂) ဤကျေးရွာမှ ၎င်းကျေးရွာအုပ်စုဖလှယ်အထိသွားလာရာတွင်ကြာမြင့်သည့်အချိန်။

ခြောက်သွေ့ရာသီတွင်ကြာချိန်-----ထော်လာဂျီ/မော်တော်ဆိုင်ကယ်/ခြေလျင်/လား/မော်တော်ဘုတ်/
အခြား -----

မိုးရာသီတွင်ကြာချိန်-----ထော်လာဂျီ/မော်တော်ဆိုင်ကယ်/ခြေလျင်/လား/မော်တော်ဘုတ်/
အခြား -----

(ဆ) ပတ်ဝန်းကျင်ဆိုင်ရာသဘာဝဘေးအန္တရာယ်

ဤကျေးရွာတွင်ကြေးခြင်းကဲ့သို့ သဘာဝဘေးအန္တရာယ်ကျရောက်မှုခြင်း ရှိပါသလား။

မရှိပါ ရှိပါသည် ရှိလျှင်ဖော်ပြပါ-----

(ဇ) ကျေးရွာတွင် ဖွဲ့စည်းထားသော အဖွဲ့အစည်းများ

လူထုဖလှယ်ပြုစီမံကိန်းမတိုင်မီ ဤကျေးရွာတွင် ကျေးရွာဖွံ့ဖြိုးရေးအတွက် အစိုးရ(သို့)ရွာသားများကိုယ်တိုင်(သို့) စီမံကိန်းတစ်ခုခုမှ ဖွဲ့စည်းထားသည့် အဖွဲ့အစည်းများရှိပါသလား။

(၁) -----

(၂) -----

(ဈ) အထွေထွေအုပ်ချုပ်ရေး ဦးစီးဌာန (GAD) မှ မှတ်တမ်းတင်ထားခြင်း

ဤကျေးရွာသည် အထွေထွေအုပ်ချုပ်ရေး ဦးစီးဌာန (GAD) မှ မှတ်တမ်းတင်ထားမှု ရှိပါသလား။

မရှိပါ ရှိပါသည်

ကျေးရွာခေါင်းဆောင်

အမည်

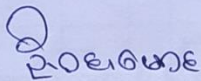

လက်မှတ်

နေ့စွဲ ၂၁.၁၀.၁၇

လူထုစည်းရုံးရေးမှူး

အမည်

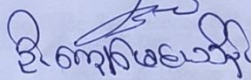

လက်မှတ်

နေ့စွဲ ၂၁.၁၀.၁၇

၉၂၀-၂ စီမံကိန်းစက်ဝန်းပုံစံ (ပထမနှစ်စက်ဝန်း)

ပုံစံ - ၈ - ၂ - စီမံကိန်းစက်ဝန်းအချိန်ဇယား (PC 2)

လမ်းညွှန်များ သတ်ဆိုင်ရာလုပ်ထုတ်စံနှုန်းများ/လက်ထောက်နည်းပညာများမှ စီမံကိန်းစက်ဝန်းအဆင့်တစ်ခုစီပြီးစီးပုံစံ၊ ကျေးရွာအုပ်စုအတွက် ဤပုံစံကို ပြုစုသွင်းရမည်။

စည်းစိမ်း/ဝန်ထမ်း အမည် ဒေါ်ဖြူဖြူ(၅.၁၀.၂၀၁၇)

နေ့စွဲ ၂၀၁၇.၁၀.၁၇ စက်ဝန်းအားအမှတ်ဖြစ်ပါ စက်ဝန်း(၁) စက်ဝန်း(၂) စက်ဝန်း(၃)

ပြည်နယ်/တိုင်း မန္တလေး မြို့နယ် ပုလဲ ကျေးရွာအုပ်စု ကျေးရွာ ရွှေလှောင်ဖျာ

စီမံကိန်းဆောင်ရွက်မှုအဆင့်များ	နေ့စွဲ		အစည်းအဝေးစဉ်ထက်တက်ရောက်သူအရေအတွက်			
	စတင်သည့် နေ့	ပြီးဆုံးသည့်နေ့	အမျိုးသား အရေအတွက်	အမျိုးသမီး အရေအတွက်	အိမ်ထောင်စု အရေအတွက်	လူမျိုးစုတက်ရောက်သူ အရေအတွက် နှင့် လူမျိုးစုအမည်
၁။ ကျေးရွာစီမံကိန်း မိတ်ဆက်အစည်းအဝေး	၂၆.၁.၂၀၁၇	၂၆.၁.၂၀၁၇	၁၇	၁၉	၃၆	မမာ ၃၇၅
၂။ ကျေးရွာစွဲပြီးရေး စီမံချက်ရေးဆွဲခြင်း အစည်းအဝေး	၂၇.၁.၂၀၁၇	၂၇.၁.၂၀၁၇	၂၃	၂၅	၄၈	မမာ ၃၀၀
၃။ ကျေးရွာအုပ်စု လုပ်ငန်းဆုံးဖြတ်ချက်ချသည့် အစည်းအဝေး	၂၈.၁.၂၀၁၇	၂၈.၁.၂၀၁၇	၉	၅	၁၄	မမာ ၁၄
၄။ မြို့နယ်အဆင့် စီမံကိန်းရေးဆွဲရေး နှင့် အကောင်အထည်ဖော်ရေးကော်မတီ၏ စီမံကိန်း သုံးသပ်မှု အစည်းအဝေး			၀	၀	၀	၀
၅။ မြို့နယ် စီမံကိန်းရေးဆွဲရေး နှင့် အကောင်အထည်ဖော်ရေး ကော်မတီ၏ဆုံးဖြတ်ချက်ကို ရွာသို့ အသိပေး အကြောင်းကြားသည့် အစည်းအဝေး			၀	၀	၀	၀
၆။ စီမံကိန်းလုပ်ငန်းစွဲစီမံချက်ရေးဆွဲခြင်း အစည်းအဝေး			၀	၀	၀	၀
၆.၁။ စီမံကိန်းလုပ်ငန်း အကောင်အထည်ဖော် ရေးဆွဲအစဉ် ရေးဆွဲခြင်း			၀	၀	၀	၀

၉။ ၁-၂ စီမံကိန်းစက်ဝန်းပုံစံ (ဒုတိယနှစ်စက်ဝန်း)

ပုံစံ - ၀ - ၂ - စီမံကိန်းစက်ဝန်းအချိန်ဇယား (PC 2)

လမ်းညွှန်ချက်၊ သက်ဆိုင်ရာလူထုစည်းရုံးရေးမှူး/လက်ထောက်နည်းပညာမှူးများမှ စီမံကိန်းစက်ဝန်းအဆင့်တစ်ခုစီဖြန့်ဝေပေးပြီး ကျေးရွာနှင့် ကျေးရွာအုပ်စုအတွက် ဤပုံစံကို ဖြည့်သွင်းရမည်။

စည်းရုံးရေးမှူး/ဝန်ထမ်း အမည် ကြီးစန္ဒာထွေ

နေ့စွဲ ၂၀.၀၂.၂၀ စက်ဝန်း(၁) စက်ဝန်း(၂) စက်ဝန်း(၃) စက်ဝန်း(၄) စက်ဝန်း(၅)

ပြင်ဆင်မှု/တိုင် ဇွန်လ ကျေးရွာအုပ်စု ရွှေသွယ်ရွာ ကျေးရွာ ရွှေသွယ်ရွာ

စီမံကိန်းဆောင်ရွက်မှုအဆင့်များ	နေ့စွဲ		အစည်းအဝေးတွင်တက်ရောက်သူအရေအတွက်			
	စတင်သည် နေ့	ပြီးဆုံးသည့်နေ့	အမျိုးသား အရေအတွက်	အမျိုးသမီး အရေအတွက်	အိမ်ထောင်စု အရေအတွက်	လူမျိုးစုတက်ရောက်သူ အရေအတွက် နှင့် လူမျိုးစုအမည်
၁။ ကျေးရွာစီမံကိန်း မိတ်ဆက်အစည်းအဝေး	၂၀.၀၂.၂၀	၂၀.၀၂.၂၀	၁၈၀	၂၀၀	၃၈၀	မမာ ၃၈၀
၂။ ကျေးရွာဖွံ့ဖြိုးရေး စီမံချက်ရေးဆွဲခြင်း အစည်းအဝေး	၂၉.၀၂.၂၀	၂၉.၀၂.၂၀	၂၀၀	၁၉၀	၃၉၀	မမာ ၃၉၀
၃။ ကျေးရွာအုပ်စု လုပ်ငန်းဆုံးဖြတ်ချက်ချသည့် အစည်းအဝေး	၂၇.၀၂.၂၀	၂၇.၀၂.၂၀	၁၀	၂	၁၂	မမာ ၁၂
၄။ မြို့နယ်အဆင့် စီမံကိန်းရေးဆွဲရေး နှင့် အကောင် အထည်ဖော်ရေးကော်မတီ၏ စီမံကိန်း သုံးသပ်မှု အစည်းအဝေး			မလို	မလို	မလို	မလို
၅။ မြို့နယ် စီမံကိန်းရေးဆွဲရေး နှင့် အကောင်အထည် ဖော်ရေး ကော်မတီ၏ဆုံးဖြတ်မှုကို ရွာသူ၊ အသိပေး အကြောင်းကြားသည့် အစည်းအဝေး						
၆။ စီမံကိန်းလုပ်ငန်းစွဲစီမံချက်ရေးဆွဲခြင်း အစည်းအဝေး						

၉၂၀-၂ စီမံကိန်းစက်ဝန်းပုံစံ (တတိယနှစ်စက်ဝန်း)

ပုံစံ - ၀ - ၂ - စီမံကိန်းစက်ဝန်းအချိန်ဇယား (PC 2)

လမ်းညွှန်ချက်၊ သက်ဆိုင်ရာလူထုစည်းရုံးရေးမှူး/လက်ထောက်နည်းပညာမှူးများမှ စီမံကိန်းစက်ဝန်းအဆင့်တစ်ခုစီပြီးစီးတိုင်း ကျေးရွာနှင့် ကျေးရွာအုပ်စုအတွက် ဤပုံစံကို ဖြည့်သွင်းရမည်။

စည်းရုံးရေးမှူး/ဝန်ထမ်း အမည် ဦးကျော်မလသိန်

နေ့စွဲ 13.10.18 စက်ဝန်းအားအမှတ်ဖြစ်ပါ စက်ဝန်း(၁) စက်ဝန်း(၂) စက်ဝန်း(၃)

ဖြည့်နယ်/တိုင်း မန္တလေး မြို့နယ် ပျော်ဘွယ် ကျေးရွာအုပ်စု ပြေညောင်ဇရပ် ကျေးရွာ ကျောက်ချိုက်

စီမံကိန်းဆောင်ရွက်မှုအဆင့်များ	နေ့စွဲ		အစည်းအဝေးတွင်တက်ရောက်သူအရေအတွက်				အိမ်ထောင်စု ပေါင်း	အိမ်ထောင်စု %
	စတင်သည့် နေ့	ပြီးဆုံးသည့် နေ့	အမျိုးသား အရေအတွက်	အမျိုးသမီး အရေအတွက်	အိမ်ထောင်စု အရေအတွက်	လူမျိုးစုတက်ရောက်သူ အရေအတွက် နှင့် လူမျိုးစုအမည်		
၁။ ကျေးရွာစီမံကိန်း မိတ်ဆက်အစည်းအဝေး	13.10.18	13.10.18	125	216	341	341	1318	54.12
၂။ ကျေးရွာဖွံ့ဖြိုးရေး စီမံချက်ရေးဆွဲခြင်း အစည်းအဝေး	14.10.18	14.10.18	125	216	341	341	1318	54.12
၃။ ကျေးရွာအုပ်စု လုပ်ငန်းဆုံးဖြတ်ချက်ချသည့် အစည်းအဝေး	9.11.18	9.11.18	10	2	12	12	1318	
၄။ မြို့နယ်အဆင့် စီမံကိန်းရေးဆွဲရေး နှင့် အကောင်အထည်ဖော်ရေးကော်မတီ၏ စီမံကိန်း သုံးသပ်မှု အစည်းအဝေး			မရှိ	မရှိ	မရှိ	မရှိ	မရှိ	
၅။ မြို့နယ် စီမံကိန်းရေးဆွဲရေး နှင့် အကောင်အထည်ဖော်ရေး ကော်မတီ၏ဆုံးဖြတ်မှုကို ရွာသို့ အသိပေး အကြောင်းကြားသည့် အစည်းအဝေး								
၆။ စီမံကိန်းလုပ်ငန်းစဉ်စီမံချက်ရေးဆွဲခြင်း အစည်းအဝေး								
၆.၁။ စီမံကိန်းလုပ်ငန်း အကောင်အထည်ဖော်ရေးအစီအစဉ် ရေးဆွဲခြင်း								

၉၂၀-၂ စီမံကိန်းစက်ဝန်းပုံစံ (စတုတ္ထနှစ်စက်ဝန်း)

ပုံစံ- ၀၂ - စီမံကိန်းစက်ဝန်းအမျိုးအမည် (PC 2)

လမ်းညွှန်စာတမ်း	သက်ဆိုင်ရာဥပဒေစည်းမျဉ်းစာမျက်နှာ/လက်ထောက်နှုန်းညွှန်းညွှန်းများ	စီမံကိန်းစက်ဝန်းအထွေထွေအကျဉ်းချုပ်
ကျေးရွာအုပ်စုအတွက် ညွှန်စာတမ်း	စီမံကိန်းစက်ဝန်းအထွေထွေအကျဉ်းချုပ်	စီမံကိန်းစက်ဝန်းအထွေထွေအကျဉ်းချုပ်
စည်းမျဉ်းစာမျက်နှာ/လက်ထောက်နှုန်းညွှန်းညွှန်းအထက် အမည် -	ဦးကျော်စေတီ	
ခုနှစ်	၂၀၂၁.၁၀.၁၇	စက်ဝန်းအားဖြည့်ပေးပါ <input type="checkbox"/> စက်ဝန်း(၁) <input type="checkbox"/> စက်ဝန်း(၂) <input type="checkbox"/> စက်ဝန်း(၃) ၂ စက်ဝန်း (၄)
ပြည်နယ်/တိုင်း	မြို့နယ်	ကျေးရွာ
မြောက်ဧရာဝတီ	တပုလွန်	ကျေးရွာ
		ကျေးရွာ

စီမံကိန်းစက်ဝန်းအမျိုးအမည်	ခုနှစ်		အစည်းအဝေးတွင် တက်ရောက်သူအရေအတွက်					
	စက်ဝန်းအစပြုနေ့	စက်ဝန်းအပြီးနေ့	အစည်းအဝေးအမျိုးအမည်	အစည်းအဝေးအမျိုးအမည်	အစည်းအဝေးအမျိုးအမည်	အစည်းအဝေးအမျိုးအမည်	အစည်းအဝေးအမျိုးအမည်	အစည်းအဝေးအမျိုးအမည်
၁။ ကျေးရွာစီမံကိန်း စီမံကိန်းအစည်းအဝေး	၂၀၂၁.၁၀.၁၇	၂၀၂၁.၁၀.၁၇	အစည်းအဝေး	အစည်းအဝေး	အစည်းအဝေး	အစည်းအဝေး	အစည်းအဝေး	အစည်းအဝေး
၂။ ကျေးရွာပုံစံ၊ နည်းစနစ် စီမံကိန်းရေးဆွဲရေးအစည်းအဝေး	၂၀၂၁.၁၀.၁၇	၂၀၂၁.၁၀.၁၇	အစည်းအဝေး	အစည်းအဝေး	အစည်းအဝေး	အစည်းအဝေး	အစည်းအဝေး	အစည်းအဝေး
၃။ ကျေးရွာအုပ်စု လုပ်ငန်းစဉ်ကြိုက်ဖက်ရာအစည်းအဝေး								
၄။ မြို့နယ်အစည်းအဝေးစီမံကိန်းရေးဆွဲရေးအစည်းအဝေး								
			၆၀%	၆၀%	၆၀%	၆၀%	၆၀%	၆၀%

၈။ လူထုစီမံကိန်း၏ လာမည့် (၄) နှစ်အတွက် အကျုံးဝင်သော ဦးစားပေး ဖွံ့ဖြိုးတိုးတက်မှု လုပ်ငန်း အစီအစဉ်များအားဖော်ပြပါ။

အဆင့်	ကျေးရွာအတွက် ဦးစားပေး ဖွံ့ဖြိုးတိုးတက်မှု လုပ်ငန်းစဉ်များ	အဆိုပြုသူ (အမျိုးသားများ/ အမျိုးသမီးများ/အမျိုးသား+ အမျိုးသမီး)	ခန့်မှန်းကုန်ကျ စရိတ်	အကျိုးခံစားခွင့်ရှိသူ ခန့်မှန်းခြေ အရေ အတွက်
၁	ကျေးရွာတွင်း ကျောက်ချွေအိမ်	ကျား+မ	28650000	2400
၂	ကျေးရွာတွင်း ကျောက်ချွေအိမ်	ကျား+မ	28000000	2400
၃	ကျေးရွာတွင်း ကျောက်ချွေအိမ်	မ	15000000	2400
၄	ကျေးရွာတွင်း ကျောက်ချွေအိမ်	ကျား+မ	29000000	2400
၅	ကျေးရွာတွင်း ကျောက်ချွေအိမ်	ကျား+မ	35000000	2400
၆				
၇				

၉။ လူထုစီမံကိန်း၏ လာမည့် (၄) နှစ်အတွက် အကျုံးဝင်သော ဦးစားပေး ဖွံ့ဖြိုးတိုးတက်မှု လုပ်ငန်း အစီအစဉ်များအားဖော်ပြပါ။

အဆင့်	ကျေးရွာအတွက် ဦးစားပေး ဖွံ့ဖြိုး တိုးတက်မှု လုပ်ငန်းစဉ်များ	အဆိုပြုသူ (အမျိုးသားများ/ အမျိုးသမီးများ/အမျိုးသား+ အမျိုးသမီး)	အခန်းကဏ္ဍ
၁	ကျေးရွာတွင်း ကျောက်ချွေအိမ်	ကျား	
၂	ကျေးရွာတွင်း ကျောက်ချွေအိမ်	မ	
၃			
၄			
၅			
၆			

ခေါင်းဆောင်၊ ကျေးရွာစီမံကိန်းအထောက်အကူပြုကော်မတီမှ အတည်ပြုသည်။

အမည် ဦးမျိုးဖြူသိန်း လက်မှတ် မျိုးစွယ် နေ့စွဲ 27-1-17

၁၀။ ၈-၃ ကျေးရွာဖွံ့ဖြိုးရေးအစီအစဉ်များ (ဒုတိယနှစ်စက်ဝန်း)

ပုံစံ - ၈ - ၃ ကျေးရွာဖွံ့ဖြိုးရေး ဦးစားပေးအစီအစဉ် (Form PC 3)

လမ်းညွှန်ချက်၊ အဆင့်(၃) ကျေးရွာဖွံ့ဖြိုးရေးအစီအစဉ်အစဉ်အစား ပြီးဆုံးသောအခါ ကျေးရွာစီမံကိန်း အထောက်အကူပြု
 ကော်မတီသည် လူထုစည်းရုံးရေးမှူးအကူအညီဖြင့် ဤပုံစံကိုပြည့်စုံအောင် ဖြည့်သွင်းရမည်။

လူထုစည်းရုံးရေးမှူး/ဝန်ထမ်း အမည် ဒေါ်ခန္ဓာကျော်
 နေ့စွဲ ၂၈.၁၂.၂၀၁၇ စက်ဝန်းအား အမှတ်ဖြစ်ပါ (✓) စက်ဝန်း(၁)
 စက်ဝန်း(၂) စက်ဝန်း(၃) စက်ဝန်း(၄)

ပြည်နယ်/တိုင်း မန္တလေး မြို့နယ် ပျော်ဘွယ် ကျေးရွာအုပ်စု ရွှေဘောင် မြို့ကျေးရွာ ရွှေဘောင် မြို့

က။ အခက်အခဲအတားအဆီးများအားဆွေးနွေးခြင်း - ယခုလက်ရှိအခြေအနေတွင် ဤကျေးရွာဖွံ့ဖြိုးတိုးတက်ရေးအတွက်
 အဓိက အခက်အခဲအတားအဆီးများသည် မည်သည့်အရာဖြစ်ပါသနည်း။ (အမျိုးသား/သမီး အနည်းဆုံးအခက်အခဲ ၅
 ခုစီဖော်ပြပါ)

အမျိုးသား အဖွဲ့မှ တင်ပြသောအခက်အခဲအတားအဆီးများ		အမျိုးသမီး အဖွဲ့မှတင်ပြသောအခက်အခဲအတားအဆီးများ	
၁	လမ်းမကောင်းပေးကြောင့် သွားလာရ ခက်ခဲခြင်း ၊	၁	လမ်းမကောင်းပေးကြောင့် သွားလာရခက်ခဲခြင်း ၊
၂	နားကျောင်းမရှိပေးကြောင့် ကျန်းမာရေး ကိစ္စ သွားလာရခက်ခဲခြင်း။	၂	နားကျောင်းမရှိပေးကြောင့် ကျန်းမာရေး ကိစ္စ သွားလာရခက်ခဲခြင်း။
၃	ပျော်ဘွယ် မြို့မရှိပေးကြောင့် ကားများ လာကျက်ရန်ခက်ခဲခြင်း။ ။	၃	ပျော်ဘွယ် မြို့မရှိပေးကြောင့် ကားများ လာကျက်ရန်ခက်ခဲခြင်း ၊
၄	ပျော်ဘွယ် မြို့မရှိပေးကြောင့် အလုပ်အကိုင် ရရှိရန်ခက်ခဲခြင်း ၊	၄	ပျော်ဘွယ် မြို့မရှိပေးကြောင့် အလုပ်အကိုင် ရရှိရန်ခက်ခဲခြင်း ၊
၅	ရွာလမ်းမကောင်းပေးကြောင့် မကောင်းခြင်းကြောင့် ရေချိုးများ ချိတ်ဆက်ရန်ခက်ခဲခြင်း။	၅	ရွာလမ်းမကောင်းပေးကြောင့် မကောင်းခြင်းကြောင့် ရေချိုးများ ချိတ်ဆက်ရန်ခက်ခဲခြင်း။
၆	ရွာလမ်းမကောင်းပေးကြောင့် အလုပ်အကိုင် ရရှိရန်ခက်ခဲခြင်း ၊	၆	ရွာလမ်းမကောင်းပေးကြောင့် အလုပ်အကိုင် ရရှိရန်ခက်ခဲခြင်း ၊
၇	ရွာလမ်းမကောင်းပေးကြောင့် အလုပ်အကိုင် ရရှိရန်ခက်ခဲခြင်း ၊	၇	ရွာလမ်းမကောင်းပေးကြောင့် အလုပ်အကိုင် ရရှိရန်ခက်ခဲခြင်း ၊

၁။ မျှော်မှန်းခြင်း- နောင်လာမည့် (၅) နှစ် အတွင်း ကျေးရွာဖွံ့ဖြိုးရေး မျှော်မှန်းလျာထားချက်များအား တင်ပြပါ။

အုပ်စုခွဲ၊ ရွေးကောက်ပွဲများမှ တင်ပြသော အခက်အခဲအတားအဆီးများ

လမ်း၊ များ၊ ကောဇာ၊ မြန်မာ၊ စောင့် " "	<input type="checkbox"/> ကျား၊ <input type="checkbox"/> မ <input type="checkbox"/> ကျား+ မ
အုပ်စုခွဲ၊ ရွေးကောက်ပွဲများမှ တင်ပြသော အခက်အခဲအတားအဆီးများ " "	<input type="checkbox"/> ကျား၊ <input type="checkbox"/> မ <input type="checkbox"/> ကျား+ မ
စာအုပ်အုပ်စုခွဲ၊ ရွေးကောက်ပွဲများမှ တင်ပြသော အခက်အခဲအတားအဆီးများ " "	<input type="checkbox"/> ကျား၊ <input type="checkbox"/> မ <input type="checkbox"/> ကျား+ မ
စာအုပ်အုပ်စုခွဲ၊ ရွေးကောက်ပွဲများမှ တင်ပြသော အခက်အခဲအတားအဆီးများ " "	<input type="checkbox"/> ကျား၊ <input type="checkbox"/> မ <input type="checkbox"/> ကျား+ မ
	<input type="checkbox"/> ကျား၊ <input type="checkbox"/> မ <input type="checkbox"/> ကျား+ မ
	<input type="checkbox"/> ကျား၊ <input type="checkbox"/> မ <input type="checkbox"/> ကျား+ မ
	<input type="checkbox"/> ကျား၊ <input type="checkbox"/> မ <input type="checkbox"/> ကျား+ မ
	<input type="checkbox"/> ကျား၊ <input type="checkbox"/> မ <input type="checkbox"/> ကျား+ မ
	<input type="checkbox"/> ကျား၊ <input type="checkbox"/> မ <input type="checkbox"/> ကျား+ မ
	<input type="checkbox"/> ကျား၊ <input type="checkbox"/> မ <input type="checkbox"/> ကျား+ မ

က။ လူထုစီမံကိန်း၏ လာမည့် (၄)နှစ်အတွက် အကျုံးဝင်သော ဦးစားပေး ဖွံ့ဖြိုးတိုးတက်မှု လုပ်ငန်း အစီအစဉ်များအားဖော်ပြပါ။

ဦးစားပေးအဆင့်	ကျေးရွာအတွက် ဦးစားပေး ဖွံ့ဖြိုးတိုးတက်မှု လုပ်ငန်းစဉ်များ	အဆိုပြုသူ(အမျိုးသားများ/ အမျိုးသမီးများ/အမျိုးသား +အမျိုးသမီး)	အခန်းကဏ္ဍ	ဦးစားပေးအဆင့်သတ်မှတ်ချက်	ခန့်မှန်းကုန်ကျစရိတ်	အကျိုးခံစားခွင့်ရှိသူ နှင့် မှန်းခြေအရေအတွက်		
						ကျား	မ	ပေါင်း
၁	ဖားလှေအိမ်အိမ်အား	ကျား ၂၂၂	ရိက္ခာရေး	၁	၁၀၀၀၀၀	၂၂၂	၀	၂၂၂
၂	လမ်း (ကျောက်ချော)	ကျား ၂၂၂	ရိက္ခာရေး	၂	၄၀၀၀၀၀	၂၂၂	၀	၂၂၂
၃	စားနပ်ရိက္ခာ	ကျား ၂၂၂	အခြား	၃	၂၀၀၀၀၀	၂၂၂	၀	၂၂၂
၄								
၅								

ဃ။ လူထုစီမံကိန်း၏ လာမည့် (၄) နှစ်အတွက် အကျုံးမဝင်သော ဦးစားပေး ဖွံ့ဖြိုးတိုးတက်မှု လုပ်ငန်း အစီအစဉ်များအားဖော်ပြပါ။

အဆင့်	ကျေးရွာအတွက် ဦးစားပေး ဖွံ့ဖြိုးတိုးတက်မှု လုပ်ငန်းစဉ်များ	အဆိုပြုသူ (အမျိုးသားများ/ အမျိုးသမီးများ/အမျိုးသား + အမျိုးသမီး)	အခန်းကဏ္ဍ
၁	လမ်းလှေကွေး	ကျား ၂၂၂	အခြား
၂	စိုက်ပျိုးရေး နည်းပညာ	ကျား ၂၂၂	စိုက်ပျိုးရေး
၃			
၄			
၅			

ခေါင်းဆောင်၊ ကျေးရွာစီမံကိန်းအထောက်အကူပြုကော်မတီမှအတည်ပြုသည်။

အမည် ဦးကျော်စွာ လက်မှတ် [Signature] နေ့စွဲ ၁၅.၁၀.၂၀၂၃

၁၀။ စ-၃ ကျေးရွာဖွံ့ဖြိုးရေးအစီအစဉ်များ (စတုတ္ထနှစ်စက်ဝန်း)

ပုံစံ - စ-၃ ကျေးရွာဖွံ့ဖြိုးရေး ဦးစားပေးအစီအစဉ် (Form PC 3)

လမ်းညွှန်ချက်၊ အဆင့်(၃)ကျေးရွာမှိုက်မှိုက်ချက်အစည်းအဝေးပြီးဆုံးသောအခါ ကျေးရွာစီမံကိန်း အထောက်အကူပြု ကော်မတီသည် လူထုစည်းရုံးရေးမှူးအကူအညီဖြင့် ဤပုံစံကိုပြည့်စုံအောင် ဖြည့်သွင်းရမည်။			
လူထုစည်းရုံးရေးမှူး/ဝန်ထမ်း အမည် <u>ဦးကျော်မင်းသိင်္ခ</u>			
နေ့စွဲ <u>၂၀.၁၀.၁၉</u>	စက်ဝန်းအား အမှတ်ခြစ်ပါ (✓) □ စက်ဝန်း(၁) □ စက်ဝန်း(၂) □ စက်ဝန်း(၃) □ စက်ဝန်း(၄)		
မြည်နယ်/တိုင်း <u>မန္တလေး</u>	မြို့နယ် <u>ပျော်သွယ်</u>	ကျေးရွာအုပ်စု <u>ရွှေစုတောင်ဖျား</u>	ကျေးရွာ <u>ရွှေစုတောင်ဖျား</u>

က။ အခက်အခဲအတားအဆီးများအားဆွေးနွေးခြင်း - ယခုလက်ရှိအခြေအနေတွင်ဤကျေးရွာဖွံ့ဖြိုးတိုးတက်ရေးအတွက် အဓိကအခက်အခဲအတားအဆီးများသည် မည်သည့်များဖြစ်ပါသနည်း။ (အမျိုးသား/သမီး အနည်းဆုံးအခက်အခဲ ၅ ခုစီဖော်ပြပါ)

အုပ်စုစွဲ ဆွေးနွေးမှုများမှ တင်ပြသောအခက်အခဲအတားအဆီးများ	
ရွာတွင်းခြံကျခြင်း၊ လမ်းမပြည့်စုံမှု၊ လမ်းမအလယ်တွင် ခက်ခဲလှည့်ပါသည့်	□ ကျား □မ ✓ ကျား+ မ
ညောင်ရွာ၊ ချောင်းရွာ၊ ဝှက်ရွာ၊ မြေညီညွတ်အတွက် ညောင်ရွာ၊ ဝှက်ရွာ၊ မြေညီညွတ်ခြင်း။	□ ကျား □မ ✓ ကျား+ မ
မြို့တွင်းအခက်များ၊ ခြံစိုက်ပတ်လမ်း မြှင့် မြှင့် များ၊ ကျောင်းမရှိ၊ နေရာမပြည့်စုံမှု၊ မြေညီညွတ်ခြင်း။	□ ကျား □မ ✓ ကျား+ မ
မြို့တွင်း ခြံ မြို့ ရွာ များ၊ လမ်းမအလယ်တွင် အခက်အခဲများ၊ မြေညီညွတ်ခြင်း။	□ ကျား □မ ✓ ကျား+ မ
ကျေးရွာ ခြံ မြို့ ပတ်အခြေအနေများ၊ ကျောင်းမရှိ၊ မြေညီညွတ်ခြင်း၊ စတုတ္ထမြောက်ကျေးရွာအုပ်စုအတွက် အခက်အခဲများ။	□ ကျား □မ ✓ ကျား+ မ
တောင်ပိုက်ကန်အတွင်း မြေညီညွတ်အတွက် ကျေးရွာအုပ်စုများ၊ အခက်အခဲများ ဖြစ်ပေါ်ခြင်း။	□ ကျား □မ ✓ ကျား+ မ
အခက်အခဲအတားအဆီးများဖြစ်ပေါ်လာခြင်း သာအားပါး ရှေ့တွင် ခက်ခဲလှည့်ခြင်း။	□ ကျား □မ ✓ ကျား+ မ
မြို့နယ်ရှိ ရွာ မြေညီညွတ်မှုများ၊ အခက်အခဲများ သို့မဟုတ် အခက်အခဲများ ဖြစ်ပေါ်ခြင်း။	□ ကျား □မ ✓ ကျား+ မ
	□ ကျား □မ □ ကျား+ မ
	□ ကျား □မ □ ကျား+ မ

၁၈ မျှော်မှန်းခြင်း- နောင်လာမည့် (၅) နှစ် အတွင်း ကျေးရွာဖွံ့ဖြိုးရေး မျှော်မှန်းလျာထားချက်များအား တင်ပြပါ။

အုပ်စုခွဲ၊ ရွေးကောက်ပွဲများမှ တင်ပြသော အခက်အခဲအတားအဆီးများ

ကျေးရွာအုပ်စုအကျဉ်းချုပ်ဖော်ပြချက်များနှင့်အညီ လူ၊ ကျွန်ုပ်တို့ စသည်တို့ သွားလာလာရမည့်ကုန်သည်	<input type="checkbox"/> ကျား၊ <input checked="" type="checkbox"/> မ၊ <input checked="" type="checkbox"/> ကျား+မ
ကျွန်ုပ်တို့၏၊ ရရှိလာသည့် သွားလာလာရမည့် ကုန်သည်၊ အစားအသွယ်၊ လုပ်ငန်းစဉ်များ	<input type="checkbox"/> ကျား၊ <input checked="" type="checkbox"/> မ၊ <input checked="" type="checkbox"/> ကျား+မ
ကျွန်ုပ်တို့၏အကျဉ်းချုပ်ဖော်ပြချက်အားဖြင့် ကောသု၊ အစားအသွယ်များ	<input type="checkbox"/> ကျား၊ <input checked="" type="checkbox"/> မ၊ <input checked="" type="checkbox"/> ကျား+မ
ရွေးကောက်ပွဲအစား၊ အခက်အခဲအတားအဆီးများ ကျေးရွာမှာ မှီတားလာသည့်ကုန်သည်	<input type="checkbox"/> ကျား၊ <input checked="" type="checkbox"/> မ၊ <input checked="" type="checkbox"/> ကျား+မ
အမျိုးမျိုးပစ်ခတ်မှု၊ အခက်အခဲအတားအဆီးများ မှာ သန့်ရှင်းသွားလာရမည်	<input type="checkbox"/> ကျား၊ <input checked="" type="checkbox"/> မ၊ <input checked="" type="checkbox"/> ကျား+မ
အကျဉ်းချုပ်ဖော်ပြချက်အားဖြင့် ကျေးရွာမှာ အခက်အခဲအတားအဆီးများ	<input type="checkbox"/> ကျား၊ <input checked="" type="checkbox"/> မ၊ <input checked="" type="checkbox"/> ကျား+မ
အကျဉ်းချုပ်ဖော်ပြချက်အားဖြင့် ကျေးရွာမှာ အခက်အခဲအတားအဆီးများ	<input type="checkbox"/> ကျား၊ <input checked="" type="checkbox"/> မ၊ <input checked="" type="checkbox"/> ကျား+မ
အကျဉ်းချုပ်ဖော်ပြချက်အားဖြင့် ကျေးရွာမှာ အခက်အခဲအတားအဆီးများ	<input type="checkbox"/> ကျား၊ <input checked="" type="checkbox"/> မ၊ <input checked="" type="checkbox"/> ကျား+မ
	<input type="checkbox"/> ကျား၊ <input type="checkbox"/> မ၊ <input type="checkbox"/> ကျား+မ
	<input type="checkbox"/> ကျား၊ <input type="checkbox"/> မ၊ <input type="checkbox"/> ကျား+မ

၁၉ လူထုဝင်ရောက်မှု၊ လာမည့် (၄) နှစ်အတွက် အကျိုးဝင်သော ဦးစားပေး ဖွံ့ဖြိုးတိုးတက်မှု လုပ်ငန်း အစီအစဉ်များအားဖော်ပြပါ။

ဦးစားပေးအဆင့်	ကျေးရွာအတွက် ဦးစားပေး ဖွံ့ဖြိုးတိုးတက်မှု လုပ်ငန်းစဉ်များ	အဆိုပြုသူ (အမျိုးသားများ/ အမျိုးသမီးများ/ အမျိုးသား+အမျိုးသမီး)	အခန်းကဏ္ဍ	ဦးစားပေးအဆင့်သတ်မှတ်ချက်	ခန့်မှန်းကုန်ကျစရိတ်	အကျိုးခံစားခွင့်ရှိသူ ခန့်မှန်းခြေအရေအတွက်		
						ကျား	မ	ပေါင်း
၁	ကျေးရွာအတွက် အကျိုးရှိစေရန်	ကျား၊ ၂၂	ကမ္ဘာ	၁	၃၀၀၀၀၀	၂၅၇၆	၁၆၈၀	၄၂၅၆
၂	ကျေးရွာအတွက် အကျိုးရှိစေရန်	ကျား၊ ၂၂	ကျေးရွာ	၁	၂၀၀၀၀၀၀	"	"	"
၃	ကျေးရွာအတွက် အကျိုးရှိစေရန်	ကျား၊ ၂၂	ကျေးရွာ	၂	၂၀၀၀၀၀၀	"	"	"
၄	ကျေးရွာအတွက် အကျိုးရှိစေရန်	ကျား၊ ၂၂	ကျေးရွာ	၃	၂၀၀၀၀၀၀	"	"	"
၅	ကျေးရွာအတွက် အကျိုးရှိစေရန်	ကျား၊ ၂၂	ကျေးရွာ	၄	၂၅၀၀၀၀၀	"	"	"

၁								
၂								
၃								
၄								
၅								

ဃ။ လူထုစီမံကိန်း၏ လာမည့် (၄) နှစ်အတွက် အကျုံးမဝင်သော ဦးစားပေး ဖွံ့ဖြိုးတိုးတက်မှု လုပ်ငန်း အစီအစဉ်များအားဖော်ပြပါ။

အဆင့်	ကျေးရွာအတွက် ဦးစားပေး ဖွံ့ဖြိုး တိုးတက်မှု လုပ်ငန်းစဉ်များ	အဆိုပြုသူ (အမျိုးသားများ/ အမျိုးသမီးများ/ အမျိုးသမီး)	အခန်းကဏ္ဍ
၁	အာ၊ကဆာ၊ကွေ၊	ကျား၊၊	ဒါဒါ
၂	အာ၊ကဆာ၊ကွေ၊	ကျား၊၊	ဒါဒါ
၃	ဦးစွာ၊အာ၊ကွေ၊	ကျား၊၊	ဦးစွာ၊အာ၊ကွေ၊
၄			
၅			
၆			
၇			
၈			
၉			
၁၀			

ခေါင်းဆောင်၊ ကျေးရွာစီမံကိန်းအထောက်အကူပြုကော်မတီမှအတည်ပြုသည်။

အမည် ဦးကျော်မြင့် လက်မှတ် [Signature] နေ့စွဲ ၂၀၂၀.၀၉.၀၉

၁၁။ အစည်းအဝေးမှတ်တမ်းများ



ကျေးရွာအစည်းအဝေးမှတ်တမ်း

အစည်းအဝေးပြုလုပ်သည့်နေရာ ။ ။ ဘုရားပြင်ကျောင်း
 ကျေးရွာ ။ ။ တွေ့တောင်လေး
 ကျေးရွာအုပ်စု ။ ။ တွေ့တောင်လေး
 အချိန် ။ ။ ၁၂:၃၅
 အစည်းအဝေးအမည် ။ ။ ပထမအကြိမ်အစည်းအဝေး
 တက်ရောက်သူဦးရေ ကျား (၁၂၀)၊ မ (၂၅၃) စုစုပေါင်း (၃၇၃)

အစည်းအဝေးတွင်ဆွေးနွေးသည့်အကြောင်းအရာ

- ၁။ ကျေးရွာအစည်းအဝေး၏ ပုံစံအား အသေးစားအဖွဲ့အစည်းအဖြစ် ပြောင်းလဲခြင်း။
- ၂။ စီမံကိန်း၊ မြေကောက်ယူရေး စွမ်းဆောင်ရည် စီမံခြင်း။
- ၃။ စီမံကိန်း၊ မြေကောက်ယူရေး စွမ်းဆောင်ရည် စီမံခြင်း။
- ၄။ အင်အားစုဖွဲ့စည်းမှု၊ အချိန်ကဏ္ဍကို စီမံခြင်း။
- ၅။ ကျေးရွာအစည်းအဝေး၏ အဖွဲ့အစည်း ပုံစံပြောင်းလဲခြင်း။
- ၆။ ကျေးရွာအစည်းအဝေး၏ အဖွဲ့အစည်း ပုံစံပြောင်းလဲခြင်း။
- ၇။ မြေကောက်ယူရေး
- ၈။ အင်အားစုဖွဲ့စည်းမှု
- ၉။
- ၁၀။



ဆွေးနွေးချက်များ (ပြောသူနှင့်အကြောင်းအရာကိုတွဲမှတ်တမ်းတင်ရန်)

- ကျေးဇူးတင်မှုများ၊ ဗီစီအိုင်အိုင် နှင့် အခြားအဖွဲ့အစည်းများကို တိုက်ရိုက်ဆက်သွယ်၍ အကူအညီများကို လာခဲ့ပြီး ယခုအခြေအနေအထားများကို လေ့လာဆန်းစစ်ကြည့်ရှုရန်အတွက် အကြံပေးခဲ့ပါသည်။
- ဗီစီအိုင်အိုင်အဖွဲ့အစည်းများ နှင့် အခြားအဖွဲ့အစည်းများကို တိုက်ရိုက်ဆက်သွယ်၍ အကူအညီများကို လာခဲ့ပါသည်။
- ဗီစီအိုင်အိုင်အဖွဲ့အစည်းများကို တိုက်ရိုက်ဆက်သွယ်၍ အကူအညီများကို လာခဲ့ပါသည်။
- ဗီစီအိုင်အိုင်အဖွဲ့အစည်းများကို တိုက်ရိုက်ဆက်သွယ်၍ အကူအညီများကို လာခဲ့ပါသည်။
- ဗီစီအိုင်အိုင်အဖွဲ့အစည်းများကို တိုက်ရိုက်ဆက်သွယ်၍ အကူအညီများကို လာခဲ့ပါသည်။
- ဗီစီအိုင်အိုင်အဖွဲ့အစည်းများကို တိုက်ရိုက်ဆက်သွယ်၍ အကူအညီများကို လာခဲ့ပါသည်။
- ဗီစီအိုင်အိုင်အဖွဲ့အစည်းများကို တိုက်ရိုက်ဆက်သွယ်၍ အကူအညီများကို လာခဲ့ပါသည်။



ဆုံးဖြတ်ချက်များ

၁။ ဗဟုသုတပြန့်ပွားရေးနှင့် အားပေးရေး ဌာန၊

မန္တလေးတိုင်းဒေသကြီး

၂။

၃။

၄။

၅။

မှတ်တမ်းတင်သူ
အမည် ဦးကျော်မင်းထွန်း
ရာထူး ဗဟုသုတပြန့်ပွားရေးဌာန/ဦးစီး
ရက်စွဲ ၂၀၂၀-၁၉

အတည်ပြုသူ
အမည် ဦးမင်းမင်းထွန်း
ရာထူး ဒီရိုက်တာဌာန
ရက်စွဲ ၂၀၂၀-၁၉



ကျေးရွာအစည်းအဝေးမှတ်တမ်း

အစည်းအဝေးပြုလုပ်သည့်နေရာ ။ ။ ၁၃၃/ကြို့ကျောင်း

ကျေးရွာ ။ ။ ရွှေလှောင်ဖျာ

ကျေးရွာအုပ်စု ။ ။ ရွှေလှောင်ဖျာ

အချိန် ။ ။ ၄:၀၀

အစည်းအဝေးအမည် ။ ။ ဒက်ပတ်မက် အစည်းအဝေး

တက်ရောက်သူဦးရေ ကျား (၁၂၀) ၊ မ (၂၅၃) စုစုပေါင်း (၃၇၃)

အစည်းအဝေးတွင်ဆွေးနွေးသည့်အကြောင်းအရာ။

- ၁။ ကျေးရွာအစည်းအဝေးအဖွဲ့ဝင်များ၏ အကျိုးအမြတ်များကို ဖြည့်ဆည်းပေးခြင်း။
- ၂။ ကျေးရွာအစည်းအဝေးအဖွဲ့ဝင်များ၏ အကျိုးအမြတ်များကို ဖြည့်ဆည်းပေးခြင်း။
- ၃။ ကျေးရွာအစည်းအဝေးအဖွဲ့ဝင်များ၏ အကျိုးအမြတ်များကို ဖြည့်ဆည်းပေးခြင်း။
- ၄။
- ၅။
- ၆။
- ၇။
- ၈။
- ၉။
- ၁၀။



ဆွေးနွေးချက်များ (ပြောသူနှင့်အကြောင်းအရာကိုတွဲဖက်တမ်းတင်ရန်)

- ဆေးပညာဝန်ထမ်းများ၏ ပုဂ္ဂိုလ်ရေးအကျိုးစီးပွားနှင့် ပတ်သက်၍ မေးမြန်းရာတွင် ကော်မတီအား လိုငြိမ့် ပုဂ္ဂိုလ်ရေးအကျိုးစီးပွားကို လျှော့ချပေးရန် တောင်းဆိုပါသည်။
- လူ့ဝန်ထမ်းများ၏ လုပ်ငန်းခွင်များ၊ မေးမြန်းခြင်း၊ ဆွေးနွေးရာတွင် လုပ်ငန်းခွင် ငြိမ်းချမ်းစွာ ဆောင်ရွက်ပါသည်။
- ၄၈ ဗြာဟ္မီကို မိမိတို့ချွတ်ခံရာတွင် ဆရာတို့လောင်းနှင့် စာရေးဆရာများ၊ အစီအစဉ် (၁) (၁) (၁)၊ ဗဟုကဏ္ဍများ အစီအစဉ် (၂)၊ ဆရာတို့အဖွဲ့အစည်း အစီအစဉ် (၃) (၁) (၁) စာမျက်နှာများ အစီအစဉ် (၄) (၁) (၁) ဖြစ်ပါသည်။
- ပြည်ထောင်စုအကျိုးစီးပွားနှင့် ပတ်သက်၍ စီမံကိန်းရေးဆွဲရာတွင် ကော်မတီမှ လိုငြိမ့် ပုဂ္ဂိုလ်ရေးအကျိုးစီးပွားနှင့် ပတ်သက်၍ ဆွေးနွေးရာတွင် ဆရာတို့အဖွဲ့အစည်း အစီအစဉ် (၅) (၁) (၁) ဖြစ်ပါသည်။



ဆုံးဖြတ်ချက်များ

၁။ နယ်လုပ်ဆောင်ရေးအဖွဲ့ဝင်များ၏ အားပေးမှုများနှင့်
..... ၁၂/၁၂/၁၅

၂။ လုပ်ငန်းစဉ်များကို အကောင်အထည်ဖော်ရာတွင်
..... နည်းလမ်းများကို စိစစ်သုံးသပ်ဆောင်ရွက်ပေးရန်အတွက်

၃။ အဖွဲ့ဝင်များ၏ အားပေးမှုများကို
.....

၄။
.....

၅။
.....

မှတ်တမ်းတင်သူ
အမည်
ရာထူး
ရက်စွဲ ၂၀၁၀.၁၀.၁၅

အတည်ပြုသူ
အမည်
ရာထူး
ရက်စွဲ ၂၀၁၀.၁၀.၁၅

၁၂။ ကဏ္ဍအလိုက်ဦးစားပေးဖွံ့ဖြိုးရေးလုပ်ငန်းစဉ်များ

မြို့ရေဘဏ်

ကဏ္ဍအလိုက် ဦးစားပေးလုပ်ငန်းစဉ်များ

ကဏ္ဍ	ဦးစားပေးအဆင့်	လုပ်ငန်းအမျိုးအစား	အဆိုပြုသူ(အမှန်ဖြစ်ရန်)			ခုနှစ်	ထောက်ပံ့မည့်အဖွဲ့အစည်း(သို့)ဌာန	မှတ်ချက်
			ကျား	မ	ကျား+မ			
အခြေခံအဆောက်အအုံကဏ္ဍ (လမ်း/တံတား/ရေရရှိရေး/မီးလင်းရေး)	၁	ရွာတွင်ကျောက်ချာ			✓	၂၀၁၇	လူထုအဖွဲ့ပြုစီမံကိန်း	
	၂	စာရေရှာဖွေရေး			✓	"	"	
	၃	ရွာထက်ဝက်(ကျောက်)			✓	"	"	
	၄							
	၅							
လူမှုဖွံ့ဖြိုးရေးကဏ္ဍ (ပညာရေး/ ကျန်းမာရေး နှင့် ဆိုင်သောအဆောက်အအုံများနှင့် အခြားလိုအပ်ချက်များ)	၁							
	၂							
	၃							
	၄							
	၅							
သက်မွေးဝမ်းကျောင်းကဏ္ဍ (ပိုက်ပျိုးရေး/ ဖွေးဖြူရေး နှင့် ဆိပ်သော အဆောက်အအုံများ အခြား လိုအပ်ချက်များ)	၁	ပိုက်ပျိုးရေး			✓			
	၂							
	၃							
	၄							
	၅							
သဘာဝဘေးအန္တရာယ် လျော့ပါးရေး ကဏ္ဍ	၁	ဆုတ်စီမံကိန်း			✓	၂၀၁၇		
	၂	အမှတ်ကိန်း			✓	"		
	၃							
	၄							
	၅							
အခြားကဏ္ဍ (ငှာနုဆိုင်ရာများသို့ လွှဲပြောင်းနိုင်ခြင်း နှင့် အကောင်အထည်ဖော်ဆောင်ရွက်ပေးနိုင်ခြင်းမရှိ သော လုပ်ငန်းများ)	၁	အားကစားကွင်း			✓	"		
	၂	အားကစားကွင်း			✓	"		
	၃							
	၄							
	၅							