

ပြည်ထောင်စုသမ္မတမြန်မာနိုင်ငံတော်အစိုးရ
စိုက်ပျိုးရေး၊ မွေးမြူရေးနှင့်ဆည်မြောင်းဝန်ကြီးဌာန
ကျေးလက်ဒေသဖွံ့ဖြိုးတိုးတက်ရေးဦးစီးဌာန
အမ်းမြို့နယ်



လူထုဗဟိုပြုစီမံကိန်း

National Community Driven Development Project
(NCDDP)



ကျေးရွာဖွံ့ဖြိုးရေးအစီအစဉ်

Village Development Plan (VDP)

ရေဘုတ်ကျေးရွာအုပ်စု၊ ရေဘုတ်ကျေးရွာ

မာတိကာ

၁။ မြို့နယ်မြေပုံ	၁
၂။ ကျေးရွာအုပ်စုမြေပုံ	၂
၃။ အုပ်စုတွင်ပါဝင်သောကျေးရွာများစာရင်း	၃
၄။ ကျေးရွာအခြေခံအချက်အလက်များ	၄
၅။ လူထုပူးပေါင်းပါဝင်သောလူမှုဆန်းစစ်ခြင်းနှင့် အကဲဖတ်ခြင်းလုပ်ငန်းစဉ် (PSA/PRA) ဇယား။	၆
၆။ ကျေးရွာလူမှုရေးပြုသယံဇာတပြမြေပုံ	၈
၇။ ကျေးရွာလူမှုရေးပြုသယံဇာတပြမြေပုံသုံးသပ်ချက်	၉
၈။ ရာသီခွင်ပြဇယားပုံ	၁၀
၉။ ရာသီခွင်ပြဇယားပုံသုံးသပ်ချက်	၁၁
၁၀။ ဦးစားပေးလုပ်ငန်းခွဲများနှိုင်းယှဉ်ရွေးချယ်ခြင်းပြဇယား	၁၂
၁၁။ ဦးစားပေးလုပ်ငန်းခွဲများနှိုင်းယှဉ်ရွေးချယ်ခြင်းပြဇယားသုံးသပ်ချက်	၁၃
၁၂။ ပြဿနာသစ်ပင်ပြပုံ	၁၄
၁၃။ ပြဿနာသစ်ပင်ပြပုံသုံးသပ်ချက်	၁၄
၁၄။ ကျေးရွာတွင်းအဖွဲ့အစည်းများအကြားချိတ်ဆက်မှုပြဇယား	၁၅
၁၅။ ကျေးရွာတွင်းအဖွဲ့အစည်းများအကြားချိတ်ဆက်မှုပြဇယားသုံးသပ်ချက်	၁၆
၁၆။ လူမှုစီးပွားအဆင့်သတ်မှတ်ခြင်းပြဇယား	၁၇
၁၇။ လူမှုစီးပွားအဆင့်သတ်မှတ်ခြင်းပြဇယားသုံးသပ်ချက်	၁၈
၁၈။ ပင့်ကူအိမ်ကွန်ယက်ဇယား	၁၉
၁၉။ ပင့်ကူအိမ်ကွန်ယက်ဇယားသုံးသပ်ချက်	၂၀
၂၀။ ကော်မတီဝင်များရွေးချယ်ခြင်းနှင့် ကျေးရွာဖွံ့ဖြိုးရေးအစီအစဉ်ဆောင်ရွက်မှုမှတ်တမ်းခါတ်ပုံများ	၂၁
၂၁။ ကျေးရွာအချက်အလက် (ပုံစံ-၁)	၂၂
၂၂။ စီမံကိန်းစက်ဝန်းအချိန်ဇယား (ပုံစံ-၂)	၂၄
၂၃။ ကျေးရွာဖွံ့ဖြိုးရေးဦးစားပေးအစီအစဉ် (ပုံစံ-၃)	၂၅

၂၄။ ကျေးရွာအုပ်စုစီမံကိန်းလုပ်ငန်းခွဲရွေးချယ်ခြင်း (ပုံစံ-၄)	၂၇
၂၅။ အစည်းအဝေးမှတ်တမ်းများ	၂၈
၂၆။ ကဏ္ဍအလိုက်ဦးစားပေးဖွံ့ဖြိုးရေးလုပ်ငန်းစဉ်များ	၃၀

၁။ အမ်းမြို့နယ်မြေပုံ

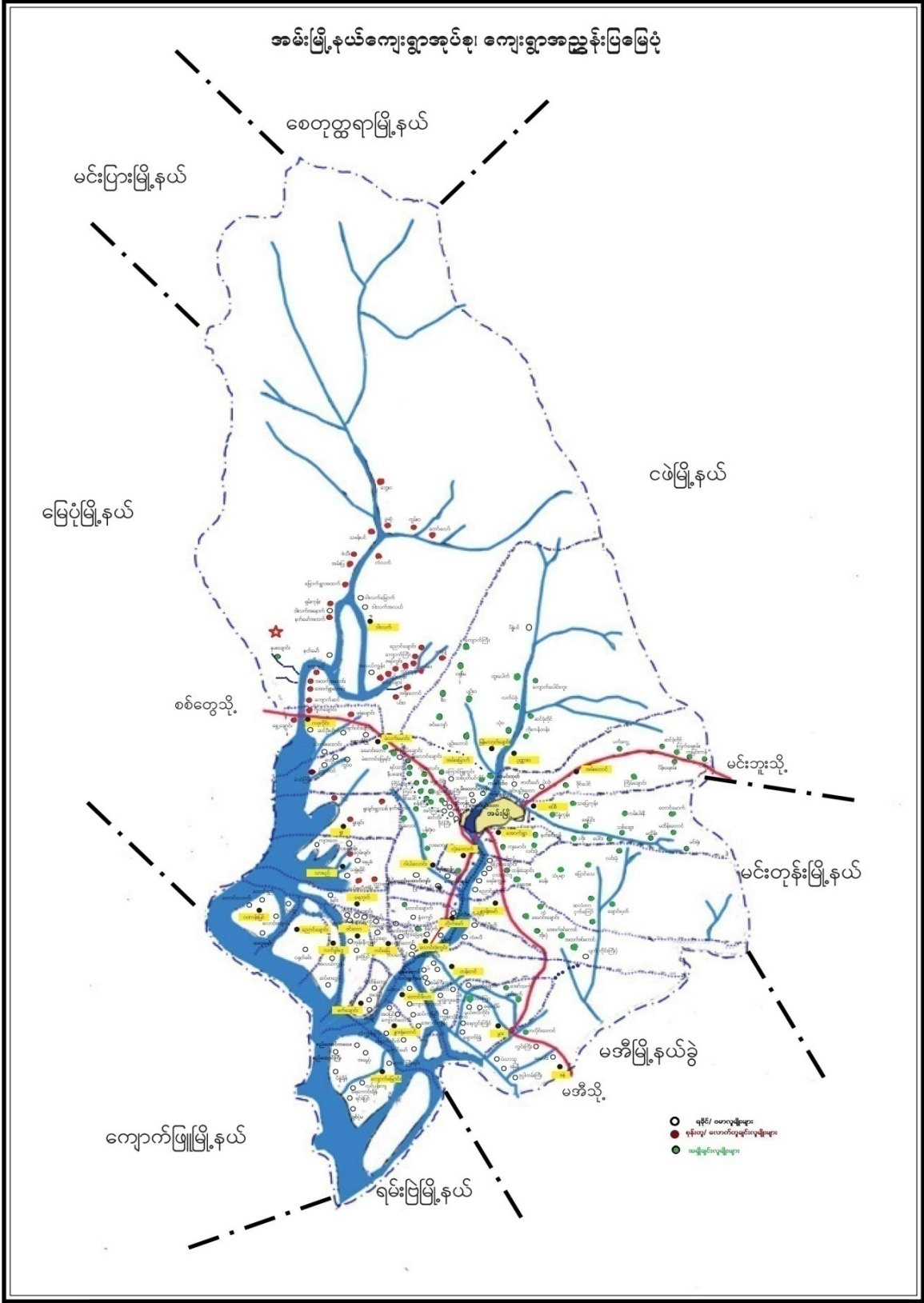

၂။ ရေဘုတ်အုပ်စုမြေပုံ

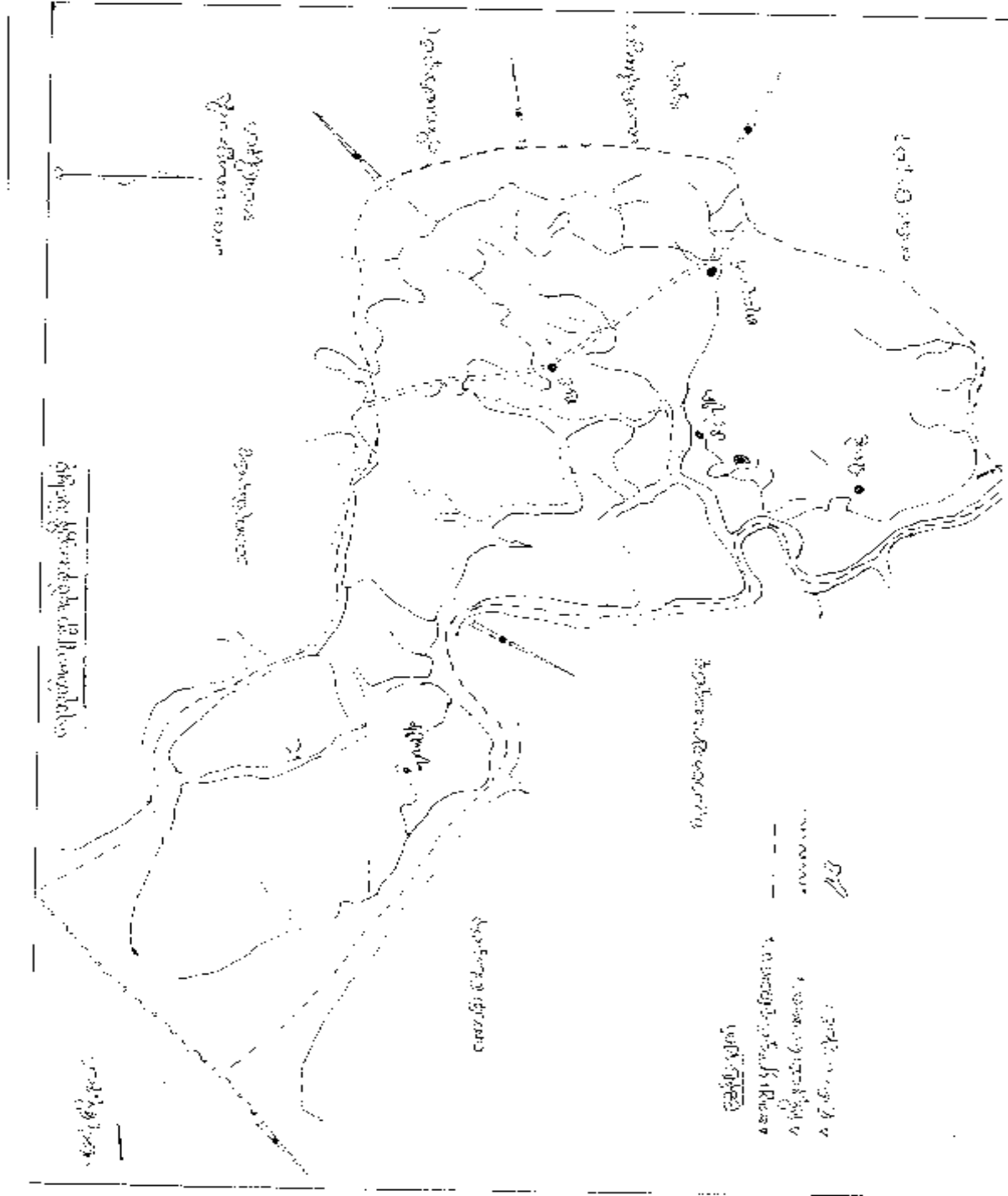

၃။ ရေဘုတ်အုပ်စုရှိကျေးရွာများစာရင်း

စဉ်	ကျေးရွာအုပ်စုအမည်	ကျေးရွာအမည်
၁	ရေဘုတ်	ရေဘုတ်
		မြင်
		ဒီးဆွဲ

၄။ ကျေးရွာအခြေခံအချက်အလက်

(၁) ကျေးရွာသမိုင်းအကျဉ်း

သက္ကရာဇ် (၁၀၃၇)ခုနှစ်ကာလ ဒေါ်စံဦး၊ ဒေါ်ဖြူမ၊ ဦးကျား ဆိုသောမောင်နှမသုံးဦးတို့သည် မြင်ကျေးရွာမှ ဂျိပ်ပြင်ကျေးရွာသို့ ပြောင်းရွှေ့လာခဲ့ကြသည်။ ဂျိတ်ပြင်ကျေးရွာတွင် လေးနှစ်ခန့်နေထိုင်ခဲ့ကြပြီး ဂျိတ်ပြင်ကျေးရွာ၏ အရှေ့မြောက်ဘက် မိနစ်(၂၀)ကွာဝေးသော ယခုရေဘုတ်ကျေးရွာတည်ရှိသည့်နေရာ ချောင်းကမ်းပါးတွင် တဲအိမ်များတည်ဆောက်၍ နေထိုင်ခဲ့ကြသည်။

ဤမောင်နှမသုံးဦး ရေဘုတ်ကျေးရွာ စတင်တည်ထောင် ခြေချနေထိုင်လာခဲ့သောခုနှစ်မှာ မြန်မာသက္ကရာဇ် (၁၀၂၅)ခုနှစ် ဖြစ်သည်။ ရေဘုတ်ကျေးရွာဟု ခေါ်တွင်လာခြင်းမှာ ရေဘုတ်ရွာ၏ အရှေ့တစ်နေရာတွင် ချောင်းငယ် တစ်ချောင်းရှိသည်။ ချောင်းဖျားတွင် သစ်ပုတ်ပင်ကြီး တစ်ပင်ရှိသည်။ ထိုအပင်မှ သစ်ရည်များသည် နွေရာသီတွင် စီးကျလျက်ရှိသည်။ ထို့ကြောင့် ချောင်းတစ်ချောင်းလုံးသည် အပုတ်နံနံလျက်ရှိသည်။ ထိုသစ်ပုတ်ပင်ကို အစွဲပြု၍ သစ်ပုတ်ချောင်း ၊ ရေပုတ်ချောင်း၊ ရေပုတ်ရွာဟု ခေါ်တွင်လာခဲ့ကြသည်။ ထိုမှတစ်ဖန် ကာလအတန်ကြာသော် ရေဘုတ်ရွာဟု ခေါ်တွင်လာခဲ့ကြသည်။

ထိုမှတစ်ဆင့် ရေဘုတ်ကျေးရွာသည် အိမ်ခြေ(၄၀)ကျော်လောက် တိုးပွားလာသောအခါ ဘုန်းကြီးကျောင်း တစ်ဆောင်ဆောက်၍ ကိုးကွယ်ခဲ့ကြသည်။ ဆရာတော်သည် မူလတန်းစာသင်ကျောင်းကို သက္ကရာဇ် (၁၃၂၀)ခုနှစ်တွင် ဆောက်လုပ်လှူဒါန်းခဲ့သည်။ သက္ကရာဇ်(၁၃၃၀)ခုနှစ်တွင် အစိုးရမူလတန်းကျောင်းကို တရားဝင်ဖွင့်လှစ်နိုင်ခဲ့သည်။ မူလတန်းကျောင်းကို သက္ကရာဇ်(၁၃၅၈)ခုနှစ်တွင်ရရှိခဲ့ပြီး အလယ်တန်းကျောင်းခွဲကို သက္ကရာဇ်(၁၃၇၃)ခုနှစ်တွင် ရရှိပါသည်။ ပညာသင်ကြားနေသောကျောင်းသားဦးရေမှာ မူလတန်း(၁၉၈)ဦး၊ အလယ်တန်း(၁၅၃)ဦးရှိပါသည်။ ရွာလယ်တံတားကို သက္ကရာဇ်(၁၃၆၂)ခုနှစ်၊ ရွာအောက်တံတားကို သက္ကရာဇ် (၁၃၇၅)ခုနှစ်တွင် တည်ဆောက်ခဲ့ပါသည်။

(၃) လူနည်းစုလူမျိုးစုအိမ်ထောင်စု

အမျိုးအစား	အိမ်ထောင်စု	ကျား	မ	စုစုပေါင်း
မရှိ	-	-	-	-

(၄) ထိခိုက်လွယ်အုပ်စုများ

ထိခိုက်လွယ်အုပ်စု	အိမ်ထောင်စု	ကျား	မ	စုစုပေါင်း
သက်ကြီး	၇	၄	၃	၇

(၅) အဓိကစီးပွားရေးလုပ်ငန်း

စိုက်ပျိုးရေး	မွေးမြူရေး	အသေးစားစီးပွားရေး	အခြား
စပါး	နွား	ဝါးခုတ်ခြင်း	ကျပန်း
ရာဘာ	ကျွဲ	ကိုင်းစိုက်ပျိုးခြင်း	
ဒညင်း	ကြက်		
သီဟိုဠ်	ဝက်		

(၆) ကျေးရွာအတွင်းအဓိကပိုင်ဆိုင်မှုများ

ကျေးရွာပိုင်ဆိုင်မှုများ	လယ်	ကိုင်း	တောင် ယာ	စား ကျက် မြေ	နှစ်ရှည် စိုက် ခင်း	သဲ/ ကျောက် ရရှိမှု	ရေ တွင်း/ ရေ ကန်	စက်ရေ တွင်း/ စိမ့် စမ်း ရေ သွယ်	ချောင် ရေး သော ကံသုံး မှု
အရေအတွက်	၁၇၀၀	၁၀	၅၆၀	၁၅၀	၄၀	မရှိ	၁၉	၁	မရှိ
ကျေးရွာပိုင်ဆိုင်မှုများ	ကား	ထော် လာဂျီ	ဆိုင် ကယ်	စက် လှေ	စပါး ကြိတ် စက်	ဈေး ဆိုင်	မီး စက်		
အရေအတွက်	မရှိ	၆	၇၀	၃	၅	၁၂	မရှိ		

(၇) ကျေးရွာအတွင်းအခြားပိုင်ဆိုင်မှုများ

ကျေးရွာပိုင်ဆိုင်မှုများ	ရေတင် စက်	လယ် ထွန် စက်	ကျွဲ	နွား	ကြက်	ဝက်	ဆိတ်	လုပ် သား	ကျွမ်းကျင် လုပ်သား
အရေအတွက်	၆	၆	၄၀	၂၀၀	၃၀၀	၁၀၀	၆	မရှိ	၈

(၈) ကျေးရွာရှိအသုံးပြုနိုင်သောအရင်းအမြစ်/ အချက်အလက်များ

အရင်းအမြစ်	ဆေးရုံ/ ဆေးခန်း	အ.မ.က/ အ.လ.က/ အ.ထ.က	ဈေး	မြေတူး စက်	လမ်းကြိုတ် စက်	မြေသယ် ကား	ကွန်ကရစ် ဖျော်စက်
အရေအတွက်	မရှိ	အ.လ.က	ရှိ	မရှိ	မရှိ	မရှိ	မရှိ

၅။ လူထုပေါင်းစုံပါဝင်သော လူမှုဆန်းစစ်ခြင်းနှင့် အကဲဖြတ်ခြင်းလုပ်ငန်းစဉ် (PSA/PRA) အကျဉ်းချုပ်ဇယား

စဉ်	အကြောင်းအရာ	ရက်စွဲ	ဦးတည်အုပ်စု	တက်ရောက်သူ			အဓိကဆွေးနွေးချက်
				ကျား	မ	ပေါင်း	
၁	ကျေးရွာလူမှုရေးပြုသယံ ဇာတပြမြေပုံ (Social Map / Resource Map)	၈.၁၂.၂၀၁၆	ကျေးရွာသူကျေး ရွာသားများ၊ ကော်မတီဝင်များ	၆	၄	၁၀	ကျေးရွာနယ်နိမိတ်အတွင်းရှိ အိမ်ခြေလယ်မြေစိုက်ခင်း၊ဘု ရားပုထိုးများစသောကျေးရွာ ၏လက်ရှိအခြေအနေနှင့်ပိုင် ဆိုင်မှုပြုအခြေအနေများကိုရေး ဆွဲဖော်ထုတ်ခဲ့သည်။
၂	ရာသီခွင်ပြပြက္ခဒိန် (Seasonal Calender)	၈.၁၂.၂၀၁၆	ကျေးရွာသူကျေး ရွာသားများ၊ ကော်မတီဝင်များ	၄	၄	၈	ကျေးရွာရှိရွာသူရွာသားများ၏ ရာသီအလိုက် စိုက်ပျိုးရေး၊ မွေးမြူ ရေး၊ စိုက်ပျိုးချိန် ရိတ်သိမ်းချိန်၊ တိရိစ္ဆာန်များ ရောဂါဖြစ်ပွားမှု၊ သီးနှံ များ ပိုးမွှားကျရောက်မှု၊ ရာသီ ပွဲ တော်များ၊ ကျေးရွာမှ လူ များ ဝင်ငွေ ရရှိမှုအခြေ အနေ များကို ကျေးရွာမှ လူများပါ ဝင်ဆွေးနွေး ရေးဆွဲကြ သည်။
၃	ကျေးရွာ၏ဦးစားပေး အစီအစဉ်ပြဇယား (Metric Ranking)	၈.၁၂.၂၀၁၆	အမျိုးသားအုပ်စု၊ အမျိုးသမီးအုပ်စု	၁၁၄	၈၄	၁၉၈	ကျေးရွာသူကျေးရွာသားများ ၏ ကျေးရွာအတွက် အဓိက လိုအပ်သောစီမံကိန်းလုပ်ငန်း ခွဲများကိုညှိနှိုင်းတိုင်ပင်ရေးဆွဲ ခဲ့ကြသည်။
၄	ပြဿနာသစ်ပင် (Problem Tree)	၈.၁၂.၂၀၁၆	ကျေးရွာသူကျေး ရွာသားများ၊ ကော်မတီဝင်များ၊	၅	၆	၁၁	ကျေးရွာသူအများစုရွေးချယ်ခဲ့ သောစီမံကိန်းလုပ်ငန်းခွဲ၏ ကျိုး ကြောင်း ဆက်စပ် မှုများကို ပြဿနာ သစ် ပင်ဖြင့် စိစစ်သုံး သပ် ခဲ့ကြ သည်။
၅	အဖွဲ့အစည်းချိတ်ဆက်ပုံ (Venn Diagram)	၈.၁၂.၂၀၁၆	ကျေးရွာသူကျေး ရွာသားများ၊ ကော်မတီဝင်များ ကျေးရွာအုပ်ချုပ် ရေးအဖွဲ့ဝင်များ	၅	၆	၁၁	ကျေးရွာအတွင်းတွင်ရှိနေ သောလူမှုအဖွဲ့အစည်းများ နှင့် ကျေးရွာလူထုအကြား ချိတ်ဆက်နေမှုကို ထင်သာမြင်သာရှိအောင် ဖော်ဆောင်နိုင်ခဲ့သည်။

၆	လူမှုစီးပွားအဆင့်သတ်မှတ်ခြင်း (Wealth Ranking)	၈.၁၂.၂၀၁၆	ချမ်းသာ၊ အလယ်အလတ်၊ နွမ်းပါး	၆	၇	၁၃	ကျေးရွာအတွင်းရှိ လူများ အကြားငွေကြေးပစ္စည်းဥစ္စာ၊ နေအင်အားပိုင်ဆိုင်မှုအဆင့်ခွဲခြားပြသခြင်းဖြင့် ကျေးရွာအတွက် လိုအပ်မည့် ဝင်ငွေ ရရှိရေး အစီအစဉ်များကို ထည့်သွင်းစဉ်းစားနိုင်ရန်စဉ်းစားခဲ့ကြသည်။
၇	ပင့်ကူအိမ်ကွန်ယက် (Spider Web)	၈.၁၂.၂၀၁၆	ကျေးရွာသူကျေးရွာသားများ၊ အမျိုးသားအုပ်စု၊ အမျိုးသမီးအုပ်စု	၅	၅	၁၀	အမျိုးသားနှင့်အမျိုးသမီးများ အကြားအလုပ်အကိုင်အခွင့်အလမ်း၊ တန်းတူ အခွင့်အရေး၊ ပညာ သင်ကြားနိုင်မှု၊ ဘဝလုံခြုံမှု စသည့် အခြေအခြေအနေအရပ်ရပ်ကို ဆွေးနွေးခဲ့ကြသည်။

၇။ ရေဘုတ်အုပ်စု၊ ရေဘုတ်ကျေးရွာမြေပုံသုံးသပ်ချက်

တည်နေရာ။	လောင်ဂျီတွဒ် ၉၃.၈၉	လင်္ဂတီတွဒ်- ၁၉.၆၂
----------	--------------------	--------------------

ရေဘုတ်ကျေးရွာသည် အမ်းမြို့မှ (၂၈) မိုင်ခန့် အကွာအဝေးတွင်တည်ရှိသည်။ အမ်းမြို့မှရေဘုတ်ကျေးရွာသို့ ကုန်းလမ်းဖြင့် အလွယ်တကူ သွားလာနိုင်သည်။

ကျေးရွာ၏အဓိကစီးပွားရေးလုပ်ငန်းမှာ ဝမ်းစာစပါးကိုစိုက်ပျိုးကြသည်။ နှစ်ရှည်သီးနှံပင်များကိုလည်း စိုက်ပျိုးကြသည်။ သီဟိုဠ်စိုက်ပျိုးခြင်းဖြင့်လည်း အသက်မွေးဝမ်းကြောင်း ပြုကြသည်။ ရွာအနီးအနားတွင် ချောင်းရှိသောကြောင့် တံငါလုပ်ငန်းကိုလည်း လုပ်ကိုင်ကြသည်။ ချောင်းကမ်းပါးတစ်လျှောက်တွင် ကာရီများသည်၍ ငါး၊ ပုစွန်များရောင်းချကာ အသက်မွေးဝမ်းကြောင်းပြုကြသည်။

အဖြစ်များသောရောဂါ	ဝမ်းရောဂါ၊ တုပ်ကွေး
အိမ်သာသုံးစွဲမှု၊ ယင်လုံအိမ်သာသုံးစွဲမှု	မရှိ
ကြုံတွေ့ရသော သဘာဝသေးအန္တရာယ်	ရေဘေး
စာသင်ကျောင်း၊ ဆေးပေးခန်း၊	စာသင်ကျောင်းရှိ၊ ဆေးပေးခန်းမရှိ
ကျောင်းသားအရေအတွက်	(၃၂၀)ဦး
တက္ကသိုလ်ဝင်တန်းအောင် -	ရှိ
ကျေးရွာတွင်အဓိကကြုံတွေ့နေရသောအခက်အခဲ -	သောက်သုံးရေလုံလောက်စွာမရရှိခြင်း

၈။ ရာသီခွင်ပြဇယား

ရာသီအလိုက်ဖြစ်ပေါ်မှု အခြေအနေပြ ပြက္ခဒိန် ရေးဆွဲခြင်း

ကျေးရွာအမည် ကျေးရွာ

နေ့စွဲ၊ ၂၀၂၀-၂၀၂၁

အကြောင်းအရာ	တပေါင်း	တန်ခူး	ကဆုန်	နယုန်	ဝါဆို	ဝါခေါင်	တော်သလင်း	သီတင်းကျွတ်	တန်ဆောင်မုန်း	နတ်တော်	ပြာသို	တပို့တွဲ
မိုးများသောလ												
ရေကြီး/ မုန်တိုင်း												
ရာသီပွဲတော်များ												
အလုပ်များသောလ	△△△ △△△	△△△	△△△	△△△ △	△△△ △	△△△ △	△△△ △△△	△△△ △△	△△△ △	△△△ △	△△△	△△△
ဝင်ငွေကောင်းသောလ (လယ်၊ ခြံ)	☞ ☞ ☞ ☞ ☞ ☞	☞ ☞ ☞ ☞ ☞ ☞	☞ ☞	☞ ☞	☞ ☞	☞ ☞	☞ ☞ ☞	☞ ☞ ☞ ☞	☞ ☞ ☞ ☞	☞ ☞ ☞	☞ ☞ ☞	☞ ☞ ☞ ☞ ☞ ☞
ဝင်ငွေကောင်းသောလ (လက်လုပ်လက်စား)	□□□ □□□	□□□□□ □□□						□□	□□	□□	□□	□□□□□ □□
သောက်သုံးရေ ရရှိမှု	●●●● ●●●●	●●●●● ●●●●●	●●●●● ●●●●●	●●●●● ●●●●●	●●●●● ●●●●●	●●●●● ●●●●●	●●●●● ●●●●●	●●●●● ●●●●●	●●●●● ●●●●●	●●●●● ●●●●●	●●●●● ●●●●●	●●●●● ●●●●●
ရောဂါဖြစ်ပွားမှု		☞			☞					☞		

၉။ရာသီခွင်ပြဇယားသုံးသပ်ချက်

ရေဘုတ်ကျေးရွာတွင် တပေါင်း၊ တန်ခူး၊ ကဆုန်လများသည် သီဟိုဠ်စေ့ခူးချိန်ဖြစ်သည်။ သီဟိုဠ်စေ့များ ရောင်းချရသောအချိန်ဖြစ်သောကြောင့် ဝင်ငွေကောင်းသည်။ သင်္ကြန်ပွဲတော်၊ ညောင်ရေသွန်းပွဲတော် ရှိသည်။ တန်ခူးလနှင့် ကဆုန်လတွင် သောက်သုံးရေ မလုံလောက်ပေ။

နယုန်လတွင် တောင်ယာစပါးခင်းများတွင် ပေါင်းရှင်းကြပြီး ထွန်ယက်စိုက်ပျိုးကြသည်။ ရေလုပ်ငန်းဖြင့် အသက်မွေးဝမ်းကြောင်းပြုသူများရှိသဖြင့် နယုန်၊ ဝါဆို၊ ဝါခေါင်လများတွင် တံငါသည်များသည် ငါး၊ ပုစွန်၊ ဂဏန်းများရှာ၍ အသက်မွေးဝမ်းကျောင်း ပြုကြသည်။ ဝါဆို၊ ဝါခေါင်လတွင် အခြားသီးနှံများလည်း စိုက်ပျိုးကြသည်။ ထိုရာသီများတွင်မိုးများ၍ ရေကြီးမှုများ၊ မုန်းတိုင်းများဖြင့် ကြုံတွေ့ရသည်။ ရောဂွအဖြစ်များဆုံး အချိန်လည်းဖြစ်သည်။ ဝါဆိုလတွင် ကထိန်သင်္ကန်းများ ကပ်လှူပူဇော်ကြသည်။ ငွေကြေးကုန်ကျမှုများသော အချိန်လည်းဖြစ်သည်။ ဝါဆို၊ ဝါခေါင်၊ တော်သလင်းလများသည် စပါးဖျက်ပိုး ကျချိန်ဖြစ်သည်။

တော်သလင်းလတွင် ပေါင်းပင်များရှင်းလင်းကြရသည်။ နှမ်းများရိတ်သိမ်းချိန်လည်း ဖြစ်သည်။ သီတင်းကျွတ်၊ တန်ဆောင်မုန်း၊ နတ်တော်လများသည် စပါး၊ နှမ်းရိတ်သိမ်းချိန်ဖြစ်သည်။ သီတင်းကျွတ်၊ တန်ဆောင်မုန်းလများတွင် မီးထွန်းပွဲများ၊ ကထိန်ပွဲများ ကျင်းပကြသည်။

ပြာသိုလတွင်မူ ကိုင်းများတွင် ဟင်းသီးဟင်းရွက်၊ အသီးအနှံများစိုက်ပျိုးကြပြီး တပို့တွဲလတွင် ကိုင်းမှသီးနှံ များရိတ်သိမ်းခူးရသောကာလဖြစ်သည်။

ရာသီခွင်ပြဇယားအရ ရေဘုတ်ကျေးရွာမှကျေးရွာသူကျေးရွာသားများတွင် အလုပ်အားလပ်သောအချိန်ဟူ၍ သိပ်မရှိ လှပေ။ တစ်နေ့လုပ်မှ တစ်နေ့စားနေကြရသော သူများဖြစ်ကြပေသည်။

၁၀။ ကျေးရွာဦးစားပေးအစီအစဉ်ဇယား

၇

စောင့်ရှောက်ရေးအဖွဲ့ဝင်များအား ဝန်ထမ်းအစီအစဉ်

အမျိုးအမည်	၀	၁	၂	၃	၄	၅	၆	၇	၈	၉	၁၀
အထူးအမှုဆောင်	ဦးစောလင်း	ဦးကျော်စွာ	ဦးကျော်စွာ	ဦးကျော်စွာ	ဦးကျော်စွာ	ဦးကျော်စွာ	ဦးကျော်စွာ	ဦးကျော်စွာ	ဦးကျော်စွာ	ဦးကျော်စွာ	ဦးကျော်စွာ
၁။ ဝန်ထမ်းအစီအစဉ်	•	•	•	•	•	•	•	•	•	•	•
၂။ ဝန်ထမ်းအစီအစဉ်											
၃။ ဝန်ထမ်းအစီအစဉ်											
၄။ ဝန်ထမ်းအစီအစဉ်											
၅။											
၆။											
၇။											

အဖွဲ့ဝင် = ၁၀ ဦး
 စာမျက်နှာ = ၁၀

စောင့်ရှောက်ရေးအဖွဲ့
 ဦးစောလင်း
 ၀၀ = ၁၀

၀၀ = ၁၀
 ၀၀ = ၁၀
 ၀၀ = ၁၀

၁၁။ ကျေးရွာဦးစားပေးအစီအစဉ်ဇယားသုံးသပ်ချက်

ရေဘုတ်ကျေးရွာမှ ကျေးရွာသူကျေးရွာသားများသည် ကြုံတွေ့နေရသော အခက်အခဲများအပေါ် အခြေခံကာ ကျေးရွာအတွင်းရှိ အခက်အခဲ၊ ပြဿနာနှင့် လိုအပ်ချက်များဖော်ထုတ်ဆွေးနွေးခြင်းပြုလုပ်ကြရာ အမျိုးသမီးအဖွဲ့၊ အမျိုးသားများအဖွဲ့မှ သူတို့ရွာရှိ လိုအပ်ချက်များကို စာရင်းပြုစုကာ ထိုလိုအပ်ချက်ကို မည်သည့်နည်းလမ်းဖြင့် ဖြေရှင်းမည်၊ မည်သည့်လုပ်ငန်း အမျိုးအစားဖြင့် ထိုအခက်အခဲကို ဖြေရှင်းမည်၊ မည်သူကတာဝန်ယူဖြေရှင်းမည် စသည်ဖြင့် စဉ်းစားအဖြေထုတ်ကာ ကျေးရွာအတွက် အဓိကလိုအပ်သည့် စီမံကိန်းလုပ်ငန်းခွဲကို ဦးစားပေးအစီအစဉ် အဆင့်ဆင့်ဖြင့် ကျေးရွာသူ၊ ကျေးရွာသားများကြားတွင် ရွေးချယ်ခဲ့ကြသည်။

ရေဘုတ်ကျေးရွာအတွက် အဓိကလိုအပ်သော စီမံကိန်းလုပ်ငန်းခွဲမှာ ရေကန်ပြုပြင်တိုးချဲ့ခြင်းနှင့် စာသင်ကျောင်းအမှိုးပြုပြင်ခြင်း လုပ်ငန်းဖြစ်ပြီး အမျိုးသမီးအဖွဲ့၊ အမျိုးသားများအဖွဲ့နှစ်ဖွဲ့လုံးမှ ဦးစားပေးရွေးချယ်ခဲ့သော စီမံကိန်းလုပ်ငန်းခွဲဖြစ် သည်

၁၂။ ပြဿနာသစ်ပင်

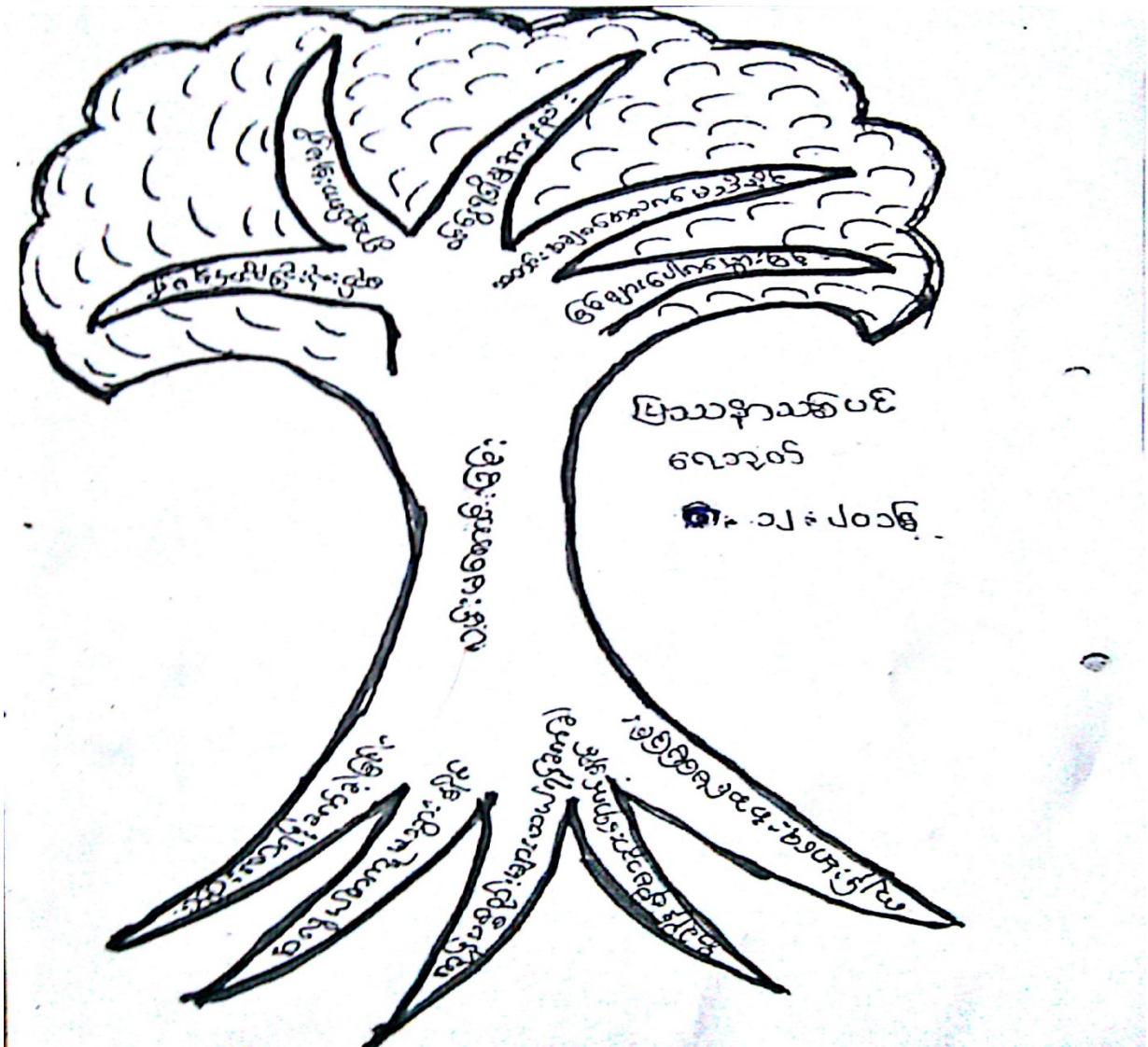

၁၃။ ပြဿနာသစ်ပင်သုံးသပ်ချက်

ရေဘုတ်ကျေးရွာရှိ လမ်းများမှာ မိုးအခါသွားလာရအလွန်ခက်ခဲသောကြောင့်အမျိုးသားနှင့် အမျိုးသမီးများကရွာလမ်းကို ကျေးရွာ၏ အဓိကလိုအပ်ချက်အဖြစ်ဖော်ထုတ်ကြပါသည်။

၁၄။ အဖွဲ့အစည်းများချိတ်ဆက်မှုပြဇယား

ကျေးဇူးတင်ဆုတ်ခွင့်များ၏ ချိတ်ဆက်မှုပြပုံ / ကျောက်ကွဲ / ကျောက်ကွဲ / ကမ်းခြေ

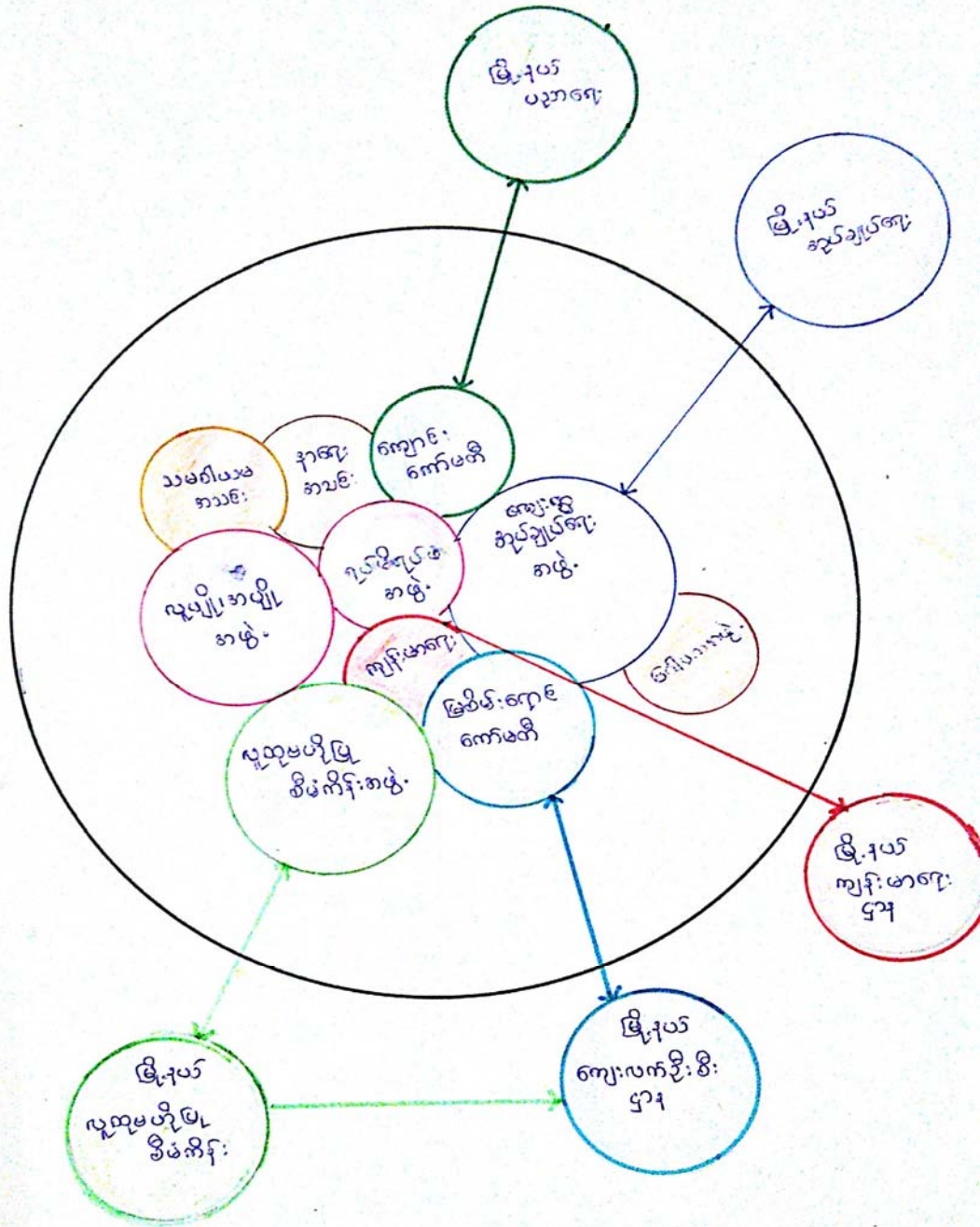

၁၅။အဖွဲ့အစည်းများချိတ်ဆက်မှုပြဇယားသုံးသပ်ချက်

ရေဘုတ်ကျေးရွာအတွင်းရှိနေသော လူမှုအဖွဲ့အစည်းများမှာ ကျေးရွာအုပ်ချုပ်ရေးအဖွဲ့၊ ရပ်မိရပ်ဖအဖွဲ့၊ လူပျိုအပျိုအဖွဲ့၊ နာရေးအသင်း၊ သမဝါယမအသင်း၊ ကျောင်းကော်မတီ၊ ကျန်းမာရေး၊ မြစီမံရေးအဖွဲ့၊ လူထုဗဟိုပြုစီမံကိန်းစသော အဖွဲ့အစည်းများရှိသည်။ ကျေးရွာဖွံ့ဖြိုးတိုးတက်ရေးအတွက် ယခင်က ကျေးရွာအုပ်ချုပ်ရေးအဖွဲ့နှင့် ရပ်မိရပ်ဖအဖွဲ့များက ဦးဆောင်ကာ မြို့နယ်အဆင့်နှင့် ချိတ်ဆက်ကာ လုပ်ကိုင်ခဲ့ကြသော်လည်း ယခုအခါ လူထုဗဟိုပြုစီမံကိန်းကော်မတီသည်လည်း မြို့နယ်လူထုဗဟိုပြု စီမံကိန်းရုံးနှင့် ချိတ်ဆက်ကာ ကျေးရွာဖွံ့ဖြိုးရေးအတွက် လုပ်ဆောင်လာခဲ့ပေသည်။

ဂေါပကအဖွဲ့သည် ကျေးရွာ၏ဘာသာရေးဆိုင်ရာပွဲလမ်းသဘင်များနှင့် ကျေးရွာ၏ဘာသာရေး၊ လူမှုရေး ဆိုင်ရာ ကိစ္စအဝဝတို့အတွက် ကျေးရွာလူထုနှင့်ပူးပေါင်းချိတ်ဆက်လုပ်ဆောင်ပေးသည်။ ကျောင်းကော်မတီ သည်လည်း မြို့နယ်ပညာရေးဌာနနှင့် ချိတ်ဆက်ကာ လုပ်ဆောင်ပေးသည်။ လူပျိုအပျိုအဖွဲ့နှင့် နာရေးကူညီမှုအသင်း တို့သည်လည်း ကျေးရွာလူထုနှင့် ပတ်သတ်၍ အကျိုးပြုလုပ်ငန်းများအား ဆောင်ရွက်ပေးလျက်ရှိသည်။

၁၇။ လူမှုစီးပွားအဆင့်သတ်မှတ်ခြင်းဇယားသုံးသပ်ချက်

ရေဘုတ်ကျေးရွာတွင် အချမ်းသာ၊ အပြည့်စုံအိမ်ထောင်စု(၁၀) စုရှိပြီး ၊ အလယ်အလတ်တန်းစားမိသားစု (၁၁၇) စုရှိကာ အနှမ်းပါးဆုံးအဆင့် အိမ်ထောင်စု (၂၄၀) စုရှိပါသည်။

အချမ်းသာဆုံးအိမ်ထောင်စုသည် တိုက်အိမ်ကိုပိုင်ဆိုင်ကြပြီး လယ်ယာခြံမြေ(၁၅) ဧကခန့် ပိုင်ဆိုင်ကြသည်။ စက်လှေ စသည်တို့ကိုလည်း ပိုင်ဆိုင်ကြကာ တစ်နှစ်ဝင်ငွေကျပ် (၆၀) သိန်းခန့်ရှိကြသည်။ ဆန်စပါးဝမ်းစာ တစ်နှစ်ပတ် လုံးစားသုံးရန် ဖူလုံမှုရှိသည်။ ပိုလှုံကြသည်။ ပုဇွန်ကန်များလည်း ပိုင်ဆိုင်ကြသည်။

အလယ်အလတ်တန်းစား အိမ်ထောင်စုများမှာ သစ်အိမ်ကိုပိုင်ဆိုင်ကြပြီး လယ်ယာခြံမြေ (၄)ဧကခန့် ပိုင်ဆိုင်ကြသည်။ ရေပေးစက်နှင့် အခြားစက်ပစ္စည်းများလည်း ပိုင်ဆိုင်ကြသည်။ တစ်နှစ်ဝင်ငွေမှာကျပ် (၃၀) သိန်းခန့်ရှိကြသည်။ ဆန်စပါးဝမ်းစာ တစ်နှစ်ပတ်လုံး စားသုံးရန် ဖူလုံမှုရှိသည်။ မပိုလှုံပေ။

နှမ်းပါးသောအိမ်ထောင်စုများမှာ ဝါးထရံကာ၊ ဓနိမိုးအိမ်ကိုပိုင်ဆိုင်ကြသည်။ လယ်ယာခြံမြေပိုင်ဆိုင်မှု မရှိပေ။ ဆန်စပါးဝမ်းစာ တစ်နှစ်ပတ်လုံးစားသုံးရန် ဖူလုံမှုမရှိပေ။ လက်လုပ်လက်စား၊ ကျပ်စားလုပ်ကိုင်စားသောက် ကြရသည်။

ရေဘုတ်ကျေးရွာရှိ လူအများစုမှာ အလယ်အလတ်အဆင့်နှင့် နှမ်းပါးသူအဆင့်ရှိသော မိသားစုများသည်။ ငွေကြေးချမ်းသာကြွယ်ဝမှုနည်းပါးကြသည်။

၁၉။ ကျား/ မရေးရာ ပင့်ကူအိမ်သုံးသပ်ချက်

ကျား/မရေးရာပင့်ကူအိမ်ဇယားအရ ရေဘုတ်ကျေးရွာရှိ အမျိုးသားနှင့် အမျိုးသမီးတို့၏ ဝင်ငွေရရှိမှု၊ ဆုံးဖြတ်ချက်ချနိုင်မှု၊ ပညာရေးလက်လှမ်းမီမှု၊ အလုပ်အကိုင်အခွင့်အလမ်း၊ အစည်းအဝေး တက်ရောက်မှု၊ ဘေးအန္တရာယ်ကင်းရှင်းလုံခြုံမှု၊ ကျန်းမာရေးပြုစောင့်ရှောက်မှု၊ လက်လှမ်းမီနိုင်မှု၊ အိမ်မှုကိစ္စ ဆောင်ရွက်မှုစသည့် အချက်များကို နှိုင်းယှဉ်လေ့လာသုံးသပ်ကြည့်ရာတွင် အိမ်မှုကိစ္စ ဆောင်ရွက်မှုတွင် အမျိုးသမီးထုသည် အမျိုးသားများထက် သာလွန်ကြောင်း တွေ့ရှိရသည်။ ထို့နောက် ပညာရေးလက်လှမ်းမီမှုတွင် အမျိုးသမီးများနှင့် အမျိုးသားများသည် တန်းတူညီမျှ နေကြောင်းတွေ့ရသည်။ ဝင်ငွေရရှိမှု၊ ဆုံးဖြတ်ချက်ချနိုင်မှု၊ ကျန်းမာရေးပြုစောင့်ရှောက်မှု၊ လက်လှမ်းမီနိုင်မှု၊ အလုပ်အကိုင်အခွင့်အလမ်း၊ အစည်းအဝေးတက်ရောက်မှု၊ ဘေးအန္တရာယ် ကင်းရှင်းလုံခြုံမှုတို့တွင် အမျိုးသမီးများသည် အမျိုးသားများလောက် အခွင့်အရေးပြည့်ပြည့်ဝဝ မရရှိနိုင်သေး ကြောင်းသုံးသပ်တွေ့ရှိရသည်။

၂၀။ ကော်မတီဝင်များရွေးချယ်ခြင်းနှင့် ကျေးရွာဖွံ့ဖြိုးရေးအစီအစဉ်ဆောင်ရွက်မှုမှတ်တမ်းခါတ်ပုံများ



၂၁။ ကျေးရွာအချက်အလက် (ပုံစံ-၁)



ပုံစံ-၁ ကျေးရွာအခြေခံအချက်အလက်များ (Form PC 1)

လယ်ယာနှင့်မြေကွဲ/ ကျေးရွာတစ်ရွာသို့ ပထမဆုံး မိတ်ဆက်ပေးသည့်အချက်အလက်ကို ဖော်ပြရန်အတွက် လူထုစည်းရုံးရေးမှူးသည် ကျေးရွာခေါင်းဆောင်များအား ကျေးရွာအချက်အလက်များကို မေတ္တာရပ်ခံ၍ တောင်းပန်ရသည်။ ဤအချက်အလက်များကို နိမ့်မိတ်ဆက်ပေးစဉ်မှစ၍ တောင်းပန်ရသည်။ မိမိကိန်းမိတ်ဆက်အစည်းအဝေးတွင် လူထုစည်းရုံးရေးမှူးသည် ဤအချက်အလက်များအား အသေးစိတ် ပြီးမှန်ကန်စေအောင် ပြုလုပ်ရမည်။ ပြီးနောက်တွင် လူထုစည်းရုံးရေးမှူးမှ သတင်းအချက်အလက်တစ်ခု၊ Tables မှာဖော်ပြသွင်းရမည်။

ကျေးရွာအုပ်ချုပ်ရေးမှူးအမည် ဦးစိုးလွင် ကျေးရွာအုပ်ချုပ်ရေးမှူးအဖွဲ့အစည်း ကျေးရွာအုပ်ချုပ်ရေးမှူးအဖွဲ့ လူထုစည်းရုံးရေးမှူးအမည် စင်စင်စင်စင်

ပြည်နယ်/တိုင်းဒေသကြီး ပြည် ညွှန်ကြားမှုဦးစီးဌာန ကျေးရွာအုပ်ချုပ်ရေးဦးစီးဌာန ကျေးရွာ ကျေးရွာ

က. လူဦးရေ	အိမ်ထောင်စုအရေအတွက်	ကျေးရွာအုပ်ချုပ်ရေးမှူးအဖွဲ့အစည်း	အိမ်ထောင်စုအရေအတွက်
လူဦးရေ (၁) - <u>၂၅၇</u>	<u>၃၅၇</u>	ဘာသာ(၁) - <u>ဗုဒ္ဓ</u>	<u>၃၅၇</u>
လူဦးရေ (၂) -		ဘာသာ(၂) -	
လူဦးရေ (၃) -		ဘာသာ (၃) -	

	အမျိုးသား (အရေအတွက်)	အမျိုးသမီး (အရေအတွက်)
လူဦးရေ	<u>၁၃၄</u>	<u>၁၂၃</u>
အိမ်ထောင်ဦးစီး	<u>၃၂၇</u>	<u>၃၀</u>

(ခ) လက်လှမ်းမီအသုံးပြုနိုင်သည့် အထောက်အပံ့အကူများ

စာသင်ကျောင်း	အမှတ်ခြံမိ	ကျန်းမာရေး	အမှတ်ခြံမိ	ဘာသာရေးအထောက်အပံ့	အမှတ်ခြံမိ
အထက်တန်းကျောင်း	<input type="checkbox"/>	ဆေးရုံ	<input type="checkbox"/>	ဝေတီ	<input checked="" type="checkbox"/>
အလယ်တန်းကျောင်း	<input type="checkbox"/>	ကျန်းမာရေးဌာန	<input checked="" type="checkbox"/>	ဘုန်းကြီးကျောင်း	<input checked="" type="checkbox"/>
မူလတန်းကျောင်း	<input checked="" type="checkbox"/>	ကျန်းမာရေးဌာနခွဲ	<input type="checkbox"/>	ဟိန္ဒူဘုရားကျောင်း	<input type="checkbox"/>
ပုဂံကျောင်း	<input type="checkbox"/>	ဆေးပေးခန်း	<input type="checkbox"/>	ခရစ်ယာန်ကျောင်း	<input type="checkbox"/>
အခြား	<input type="checkbox"/>	အခြား	<input type="checkbox"/>	ဗလီ	<input type="checkbox"/>
				အခြား	<input type="checkbox"/>
မှတ်ချက်		မှတ်ချက်		မှတ်ချက်	

၂၁။ ကျေးရွာအချက်အလက် (ပုံစံ-၁)

(ဂ) ကျွမ်းကျင်သူများမှတ်တမ်း ၊ ကျေးရွာတွင်နေထိုင်သော သို့မဟုတ် တခြားရာမှလာရောက်သောကျွမ်းကျင်သူများ

(၁) စာသင်ကျောင်း		(၂) ကျန်းမာရေး		(၃) လက်မှုပညာရှင်	
ရွာတွင်နေထိုင်သူ	အခြားရွာမှလာသူ	ရွာတွင်နေထိုင်သူ	အခြားရွာမှလာသူ	ရွာတွင်နေထိုင်သူ	အခြားရွာမှလာသူ
<input checked="" type="checkbox"/>	<input checked="" type="checkbox"/>	<input type="checkbox"/>	<input type="checkbox"/>	<input checked="" type="checkbox"/>	<input type="checkbox"/>
<input type="checkbox"/>	<input type="checkbox"/>	<input type="checkbox"/>	<input type="checkbox"/>	<input checked="" type="checkbox"/>	<input type="checkbox"/>
<input checked="" type="checkbox"/>	<input checked="" type="checkbox"/>	<input type="checkbox"/>	<input type="checkbox"/>	<input type="checkbox"/>	<input type="checkbox"/>
<input type="checkbox"/>	<input type="checkbox"/>	<input type="checkbox"/>	<input type="checkbox"/>	<input type="checkbox"/>	<input type="checkbox"/>
<input type="checkbox"/>	<input type="checkbox"/>	<input type="checkbox"/>	<input type="checkbox"/>	<input type="checkbox"/>	<input type="checkbox"/>
မုတ်ရွက်	မုတ်ရွက်	မုတ်ရွက်	မုတ်ရွက်	မုတ်ရွက်	မုတ်ရွက်

(ဃ) ကျေးရွာသို့ ရောက်ရှိနိုင်သည့်လမ်းအခြေအနေ / ကျေးရွာတစ်ရွာသည် ၎င်း၏ကျေးရွာအုပ်စုနှင့် ဆက်သွယ်ထားသော လမ်းအခြေအနေ (အောက်ပါတို့ကိုစိုင်းပါ)

ကျောက်ကြမ်းလမ်း: _____ ကွန်ကရစ်လမ်း: _____
 ကျောက်ခင်းလမ်း: မြေသားလမ်း လူသွားလမ်း: _____
 အခြား: မော်တော်ဆိုင်ကယ်လမ်း

(င) ကျေးရွာဖွံ့ဖြိုးမှုစီမံချက်

(၁) လူထုပဟိုပြုစီမံကိန်းမစတင်မီ ဤကျေးရွာတွင်ကျေးရွာဖွံ့ဖြိုးမှု စီမံချက်ရှိခဲ့ပါသလား? ရှိပါသည်/မရှိပါ/မသိပါ
 (၂) ရှိခဲ့ပါလျှင် ဤစီမံချက်ကို မည်သည့် ခုနှစ်တွင်ပြင်ဆင်ခဲ့ပါသနည်း? နှစ်-----/မသိပါ
 (၃) ဤစီမံချက်ကို ဖြိုနှယ်မှအတည်ပြုခဲ့ပါသလား? မြဲခဲ့ပါသည်/မမြဲခဲ့ပါ /မသိပါ

(စ) ခရီးအကွာအဝေး

(၁) ဤကျေးရွာ၏ပဟိုမှ၎င်းကျေးရွာအုပ်စု၏ပဟိုအထိခရီးမိုင်ပည်မျှကွာဝေးသနည်း? မိုင်-----/မသိပါ
 (၂) ဤကျေးရွာမှ ၎င်းကျေးရွာအုပ်စု၏ပဟိုအထိသွားလာရာတွင်ကြာမြင့်သည့်အချိန်
 မြောက်သွေ့ရာသီတွင်ကြာချိန်-----ထော်လာဂျီ/မော်တော်ဆိုင်ကယ်/ခြေလျှင်/လား/မော်တော်ဘုတ်/
 အခြား-----စသည်တို့ဖြင့်သွားလျှင်ကြာမြင့်သည့်အချိန်
 မိုးရာသီတွင်ကြာချိန်-----ထော်လာဂျီ/မော်တော်ဆိုင်ကယ်/ခြေလျှင်/လား/မော်တော်ဘုတ်/
 အခြား-----စသည်တို့ဖြင့်သွားလျှင်ကြာမြင့်သည့်အချိန်

(ဆ) ပတ်ဝန်းကျင်ဆိုင်ရာသဘာဝဘေးအန္တရာယ် -

ဤကျေးရွာတွင်ရေကြီးခြင်းကဲ့သို့ သဘာဝဘေးအန္တရာယ်ကျရောက်ဖူးခြင်းရှိပါသလား။
 ဖြစ်ပါသည် ရှိပါသည် ရှိလျှင်ဖော်ပြပါ-----

(ဇ) ကျေးရွာတွင် ခွဲစည်းထားသော အဖွဲ့အစည်းများ

လူထုပဟိုပြုစီမံကိန်းမတိုင်မီ ဤကျေးရွာတွင် ကျေးရွာဖွံ့ဖြိုးရေးအတွက် အစိုးရ(သို့)ရွာသားများကိုယ်တိုင်(သို့) စီမံကိန်းတစ်ခုခုမှ ခွဲစည်းထားသည့် အဖွဲ့အစည်းများရှိပါသလား။
 မှုရှိပါ

ကျေးရွာခေါင်းဆောင်
 အမည်-----ဦးအောင်
 လက်မှတ်-----[Signature]

လူထုစည်းရုံးရေးမှူး
 အမည်-----ဦးအောင်
 လက်မှတ်-----[Signature]

၂၂။ စီမံကိန်းစက်ဝန်းအချိန်ဇယား (ပုံစံ-၂)

လမ်းညွှန်ချက်သက်ဆိုင်ရာလူထုစည်းရုံးရေးဖွဲ့စည်းရေး/လက်ထောက်နည်းပညာနည်းပညာများမှ စီမံကိန်းစက်ဝန်းအဆင့်တစ်ခုစီ ပြီးစီးဆိုင်ကေးရွာနှင့် ကေးရွာအုပ်စု အတွက် ဤပုံစံကို ပြည့်စုံစွာ ဖြည့်သွင်းရမည်။

စည်းရုံးရေးဖွဲ့စည်းရေး အမည် ဦးကျွန်းလင်း

နေ့စွဲ ၁၅.၁၂.၂၀၁၆

စက်ဝန်းအားအမှတ်ခြိပ်ပါ စက်ဝန်း(၁) စက်ဝန်း(၂) စက်ဝန်း(၃) စက်ဝန်း(၄)

ပြည်နယ်/တိုင်း ရခိုင် ပြို့နယ် ကမ်း ကေးရွာအုပ်စု ရေကူ ကေးရွာ ရေကူ

စီမံကိန်းအောင်မြင်မှုအဆင့်များ	နေ့စွဲ		အစဉ်အစားတွင်တက်ရောက်သူအရေအတွက်			
	စတင်သည့်နေ့	ပြီးဆုံးသည့်နေ့	အမျိုးသားအရေအတွက်	အမျိုးသမီးအရေအတွက်	အိမ်ထောင်စုအရေအတွက်	လူမျိုးစု တက်ရောက်သူအရေအတွက်
၁. ကေးရွာစီမံကိန်း မိတ်ဆက်အစည်းအဝေး	၁၅.၁၂.၂၀၁၆	၁၅.၁၂.၂၀၁၆	၅၆	၃၉	၆၅	၇၃၆ ၇၃၆
၂. ကေးရွာဖွံ့ဖြိုးရေး စီမံချက်ရေးဆွဲခြင်း အစည်းအဝေး	၁၅.၁၂.၂၀၁၆	၁၅.၁၂.၂၀၁၆	၅၆	၃၅	၁၈၀	၇၃၆ ၇၃၆
၃. ကေးရွာအုပ်စု လုပ်ငန်း ဆုံးဖြတ်ချက်ချသည့်အစည်းအဝေး	၁၅.၁၂.၂၀၁၆	၁၅.၁၂.၂၀၁၆	၈	၇	၁၅	၇၃၆ ၇၃၆
၄. ပြို့နယ်အဆင့်စီမံကိန်းရေးဆွဲရေးနှင့်အကောင်အထည်ဖော်ရေးကော်မတီ၏ စီမံကိန်း သုံးသပ်မှုအစည်းအဝေး	-	-	မရှိ	မရှိ	မရှိ	မရှိ
၅. ပြို့နယ် စီမံကိန်းရေးဆွဲရေးနှင့်အကောင်အထည်ဖော်ရေးကော်မတီ၏ဆုံးဖြတ်မှုကို ရွာသို့ အသိပေးအကြောင်းကြားသည့်အစည်းအဝေး	၁၅.၁၂.၂၀၁၆	၁၅.၁၂.၂၀၁၆	၁၅	၁၅	၂၇	၇၃၆ ၇၃၆
၆. စီမံကိန်းလုပ်ငန်းခွဲစီမံချက်ရေးဆွဲခြင်း အစည်းအဝေး	၁၅.၁၂.၂၀၁၆	၁၅.၁၂.၂၀၁၆	၁၆	၂၀	၃၆	၇၃၆ ၇၃၆
၆.၁။ စီမံကိန်းလုပ်ငန်း အကောင်အထည်ဖော်ရေးစီမံခန့်ခွဲရေးအစည်းအဝေး	၁၅.၁၂.၂၀၁၆	၁၅.၁၂.၂၀၁၆	၆	၇	၁၃	၇၃၆ ၇၃၆
၆.၂။ ဝယ်ယူရေးအစီအစဉ် ရေးဆွဲခြင်း	၁၅.၁၂.၂၀၁၆	၁၅.၁၂.၂၀၁၆	၅	၅	၁၀	၇၃၆ ၇၃၆

၂၂။ စီမံကိန်းစက်ဝန်းအချိန်ဇယား (ပုံစံ-၂)

၆.၃။ ဘဏ္ဍာရေးကုန်ကျမှု လျာထားစာစီအစဉ် ရေးဆွဲခြင်း	၁၅.၁၂.၂၀၁၆	၁၅.၁၂.၂၀၁၆	၅	၅	၁၀	၇၃၆ ၇၃၆
၆.၄။ ပြင်ဆင်ရေးအစီအစဉ် ရေးဆွဲခြင်း	၁၅.၁၂.၂၀၁၆	၁၅.၁၂.၂၀၁၆	၁၅	၁၉	၃၄	၇၃၆ ၇၃၆
၇. စီမံကိန်းလုပ်ငန်းခွဲ တိုးတက်မှု စောင့်ကြည့်လေ့လာအစည်းအဝေး	မရှိ	မရှိ	မရှိ	မရှိ	မရှိ	မရှိ
၇.၁။ အစည်းအဝေး ပထမအကြိမ်	၁၅.၁၂.၂၀၁၆	၁၅.၁၂.၂၀၁၆	၁၀	၁၅	၂၅	၇၃၆ ၇၃၆
၇.၂။ အစည်းအဝေး ဒုတိယအကြိမ်	၁၅.၁၂.၂၀၁၆	၁၅.၁၂.၂၀၁၆	၁၀	၉	၁၉	၇၃၆ ၇၃၆
၇.၃။ အစည်းအဝေး တတိယအကြိမ်	၁၅.၁၂.၂၀၁၆	၁၅.၁၂.၂၀၁၆	၁၅	၁၀	၂၅	၇၃၆ ၇၃၆
၈. စီမံကိန်းလုပ်ငန်းခွဲ အပြီးသတ်စစ်ဆေးခြင်း အစည်းအဝေး	-	-	-	-	-	-
၉. လူထုစစ်ဆေးမှုအစည်းအဝေး	-	-	-	-	-	-

၂၃။ ကျေးရွာဖွံ့ဖြိုးရေးဦးစားပေးအစီအစဉ် (ပုံစံ-၃)



ပုံစံ - ၀ - ၃ ကျေးရွာဖွံ့ဖြိုးရေး ဦးစားပေးအစီအစဉ် (Form PC 3)

လယ်ဥယျာဉ်ရွာက အဆင့်(၃) ကျေးရွာဖွံ့ဖြိုးရေးအစဉ်အတွက် ဦးစားပေးအစီအစဉ် ပြန်လည်စစ်ဆေးရာတွင် အကျိုးရှိမရှိ စစ်ဆေးရန်အတွက် အထောက်အကူပြု ကော်မတီသည် လူထုစည်းရုံးရေးမှူးအမှုအရာအဖြစ် ဤပုံစံကိုပြည့်စုံအောင် ဖြည့်သွင်းရမည်။

လူထုစည်းရုံးရေးမှူး/ဝန်ထမ်း အမည် ဦးထွန်းလင်း

နေ့စွဲ ၄. ၀၂. ၂၀၀၆

စက်ဝန်းအား အမှတ်ပြစ်ပါ (✓) မ/စက်ဝန်း(၁)
 စက်ဝန်း(၂) စက်ဝန်း(၃) စက်ဝန်း(၄)

ပြည်နယ်/ခရိုင် ၇ ဒိုင် ဦးနု နယ် အဖွဲ့ ကျေးရွာအုပ်စု ရေကန် ကျေးရွာ ရေကန် .

က။ အခက်အခဲအတားအဆီးများအားဆွေးနွေးခြင်း - ယခုလက်ရှိအခြေအနေတွင် ဤကျေးရွာဖွံ့ဖြိုးတိုးတက်ရေးအတွက် အဓိက အခက်အခဲအတားအဆီးများသည် မည်သည့်များဖြစ်ပါသနည်း။ (အမျိုးသား/သမီး အနည်းဆုံးအခက်အခဲ ၅ ခုစီဖော်ပြပါ)

အမျိုးသား အဖွဲ့မှ တင်ပြသောအခက်အခဲအတားအဆီးများ	အမျိုးသမီး အဖွဲ့မှတင်ပြသောအခက်အခဲအတားအဆီးများ
၁ မိုးရာသီတွင် ကျေးရွာအတွင်း ရေမလုံခြုံ	၁ ရွာစစ်ဆေးရေးမကောင်းစွာ ဆောင်ရွက်ခြင်း
၂ ရွာကမ်းတံတားကျိုးစီးခြင်း	၂ တံတားကျိုးစီးရာတွင် အလုပ်မလုပ်ခြင်း
၃ ဆိပ်ဆင်းလမ်းမကောင်းခြင်း	၃ ဆိပ်ဆင်းတံတား မရှိခြင်း
၄	၄
၅	၅

ခ။ မျှော်မှန်းခြင်း - နောင်လာမည့် (၅) နှစ်အတွင်း ကျေးရွာဖွံ့ဖြိုးရေး မျှော်မှန်းချက်များအား တင်ပြပါ။

အမျိုးသားအဖွဲ့မှ တင်ပြသောမျှော်မှန်းချက်များ	အမျိုးသမီးအဖွဲ့မှ တင်ပြသောမျှော်မှန်းချက်များ
၁ ရွာစစ်ဆေးရေးမကောင်းစွာ ဆောင်ရွက်ခြင်း	၁ ကျေးရွာအတွင်း ရေမလုံခြုံ
၂ တံတားကျိုးစီးရာတွင် အလုပ်မလုပ်ခြင်း	၂ တံတားကျိုးစီးရာတွင် အလုပ်မလုပ်ခြင်း
၃ ဆိပ်ဆင်းလမ်းမကောင်းခြင်း	၃ ဆိပ်ဆင်းတံတား မရှိခြင်း
၄	၄
၅	၅

င။ လူထုစည်းရုံးရေးမှူး လာမည့် (၃) နှစ်အတွက် အကျိုးရှိမရှိ စစ်ဆေးရေး ဦးစားပေး ဖွံ့ဖြိုးတိုးတက်မှု လုပ်ငန်း အစီအစဉ်များအားဖော်ပြပါ။

အဆင့်	ကျေးရွာအတွက် ဦးစားပေး ဖွံ့ဖြိုးတိုးတက်မှု လုပ်ငန်းစဉ်များ	အဆိုပြုသူ (အမျိုးသားများ/ အမျိုးသမီးများ/ အမျိုးသား+ အမျိုးသမီး)	ခန့်မှန်းကုန်ကျစရိတ်	အကျိုးခံစားခွင့်ရှိသူ ခန့်မှန်းခြေအရေအတွက်
၁	ရွာစစ်ဆေးရေးမကောင်းစွာ ဆောင်ရွက်ခြင်း	ကျေးရွာ + မ	၆၀၀၀၀၀၀	၁၃၂၇
၂	တံတားကျိုးစီးရာတွင် အလုပ်မလုပ်ခြင်း	မ	၁၂၀၀၀၀၀၀	၁၃၂၇
၃	ဆိပ်ဆင်းလမ်းမကောင်းခြင်း	မ	၈၀၀၀၀၀၀	၁၃၂၇
၄				
၅				

၂၃။ ကျေးရွာဖွံ့ဖြိုးရေးဦးစားပေးအစီအစဉ် (ပုံစံ-၃)

(၈) ကျေးရွာတွင် ဖွံ့ဖြိုးရေးအသစ် အဖွဲ့အစည်းများ လူထုထုတ်ပြန်ပုံနှိပ်ကိရိယာတိုင်မီ ဤကျေးရွာတွင် ကျေးရွာဖွံ့ဖြိုးရေးအတွက် အစိုးရ (သို့) ရွာသားများကိုယ်တိုင်(သို့) ဝိသိက်ကိရိယာပေး ဖွံ့ဖြိုးရေးအသစ် အဖွဲ့အစည်းများရှိပါသလား။

(၁)

(၂)

ကျေးရွာခေါင်းစင်

အမည် ဦးစောစောစော

လက်မှတ်  ၀၄.၉.၇.၇၁.၂၀၇၆.

လူထုထုတ်ပြန်ရေးရာ

အမည် ဦးစောစောစော

လက်မှတ်  ၀၄.၉.၇.၇၁.၂၀၇၆.

၂၄။ ကျေးရွာအုပ်စုစီမံကိန်းလုပ်ငန်းခွဲရွေးချယ်ခြင်း (ပုံစံ-၄)

ပုံစံ - ၈ - ၄ ကျေးရွာအုပ်စုစီမံကိန်းလုပ်ငန်းခွဲရွေးချယ်ခြင်းပုံစံ (Form PC 4)

လယ်ဥယျာဉ်၊ စီမံကိန်းလုပ်ငန်းခွဲရွေးချယ်မှုအစည်းအဝေးပြီးနောက်တွင် ကျေးရွာအုပ်စု CF/TF တို့၏ အကူအညီရယူ၍ ကျေးရွာစီတော်တော်မတ်မှ လက်မှတ်ရေးထိုးပြီး အဆိုပါပုံစံအား ပြည်ပုံစံအောင်မြင်သွင်းရမည်။ ဤပုံစံအား ပြည်ပုံစံပြင်ဆင်ပြီးပါက ကျေးရွာအုပ်စုမှ ပြီးတောက်ရေစီမံချက်တွင် TPIIC သို့ ပေးပို့ရန်အတွက် မျောက်ဖက်တွဲအဖြစ် ထားရှိရမည်။ CF မှ ကျေးရွာတစ်ရွာချင်းစီ၏ စီမံကိန်းလုပ်ငန်းခွဲဆိုင်ရာ အချက်အလက်များကို MIS သို့ ထည့်သွင်းရမည်။ (ယခုစီမံကိန်းလုပ်ငန်းခွဲ မလုပ်ကိုင်သော ကျေးရွာများ မပါဝင်ပါ။)

ကျေးရွာစည်းရုံးရေးမှူး/လက်ထမ်းအမည် ကျော်စွာ

နေ့စွဲ 18.5.2017 စက်ဝန်းအားအမှတ်ခြစ်ပေးပါ။(✓) ဥပဒေဝန်(၁) ဥပဒေဝန်(၂) ဥပဒေဝန်(၃) ဥပဒေဝန်(၄)

ပြည်နယ်တိုင်း ကရင် ပြနယ် ဒေါသ ကျေးရွာအုပ်စု ကျောက်

ကျေးရွာအမည်	ဆောင်ရွက်မည့် လုပ်ငန်းများ	အတိုင်းအတာ	ခန့်မှန်း တိုက်ရိုက် အကျိုးခံစားခွင့် ရှိသူများ	အဆိုပြုတင်ပြသူ	ခန့်မှန်းကျန်ကျစိတ်			
					စီမံကိန်းမှ ထည့်ဝင်မှု	ကျေးရွာမှ ထည့်ဝင်မှု	အခြားထည့်ဝင်မှု (မပါ/ပါ) ထည့်ဝင်ငွေ အမည်/အဖွဲ့	စုစုပေါင်း
ဒုံးဆွဲ	ခြောက်ယက်	7000x10'	150	<input type="checkbox"/> ကျား <input type="checkbox"/> မ <input checked="" type="checkbox"/> ကျား+မ	5480000			5480000
ပြင်စွာ	တောင်ကျောင်း	20x26x10'	150	<input type="checkbox"/> ကျား <input type="checkbox"/> မ <input checked="" type="checkbox"/> ကျား+မ	6630000	180000		7480000
ကျောက်	ကျောက်ကျောင်း	5x10x10'	1327	<input type="checkbox"/> ကျား <input type="checkbox"/> မ <input checked="" type="checkbox"/> ကျား+မ	9010000			9010000
				<input type="checkbox"/> ကျား <input type="checkbox"/> မ <input type="checkbox"/> ကျား+မ				
				<input type="checkbox"/> ကျား <input type="checkbox"/> မ <input type="checkbox"/> ကျား+မ				

၂၅။ အစည်းအဝေးမှတ်တမ်းများ

၂၀၁၆ ခုနှစ် ၁၂ လ (၅၅) ရက်နေ့ ၁:၀၀ နာရီ (၁၂:၀၀) နာရီ (၁၂:၀၀) ကျေးရွာ၌
ကျင်းပ ပြုလုပ်သော လူတုမဟိုဠာ စီမံကိန်း (တတိယလွှဲ) အစည်းအဝေးမှတ်တမ်း

- အစည်းအဝေးအဖွဲ့ဝင်များ
- ဦးနေလင်း (လူတုစခန်းရှင်းရေးမှူး)
- ဦးကျော်စွာ (လူတုစခန်းရှင်းရေးမှူး)
- ဦးကျော်စွာ (လက်ထောက်ဥက္ကဋ္ဌ၊ ပခုက္ကူ မြို့)

ကျေးရွာမှ ရွာသူရွာသား ကျား (၅၆) ဦး၊ မ (၁၉) ဦး စုစုပေါင်း
(၇၅) ဦးတက်ရောက်ခဲ့ပါသည်။

- ရည်ရွယ်ချက်

လူတုမဟိုဠာ စီမံကိန်း တတိယလွှဲ လုပ်ငန်းခွဲများ အကောင်အထည်ဖော်ဆောင်ရွက်ရန် ရည်ရွယ်
ပါသည်။

* ကွေးငွေချက်

- လူတုစခန်းရှင်းရေးမှူး စီမံကိန်း၏ ရည်ရွယ်ချက်များ၊ စာတမ်းအဖွဲ့ဝင်များ စီမံကိန်း၊
စက်ကိရိယာများ၊ ကျား/မ ကမ္ဘာ့ အခြေခံများ၊ တတိယလွှဲ စီမံကိန်း အထောက်အကူပြုလက်မဝါ
ဝင်များ ဖွဲ့စည်းရန်အတွက် လုပ်ငန်းစဉ်၊ လုပ်ငန်းတာဝန်များ၊ ဦးစီးလမ်းပြုစုခြင်း၊
ကော်မတီများ ဖွဲ့စည်းခြင်း၊ ကော်မတီဝင်များ လိုက်နာ ဆောင်ရွက်ရမည့် ရွေးချယ်မှု၊ ဆောင်ရွက်
ရမည့်အချက်များ၊ ကျား၊ မ ဦးစီးလမ်းပြုစုခြင်း

ကိုးကွယ် လက်ထောက်ဥက္ကဋ္ဌ၊ ပခုက္ကူ မြို့ ဦးကျော်စွာနှင့် လိုက်နာဆောင်ရွက် ရမည့်
အကောင်အထည်ဖော်ခြင်း၊ ကျေးရွာဝင်သော လုပ်ငန်းများနှင့် ကျေးရွာဝင်သော လုပ်ငန်း
များ အခြေခံများ၊ ဦးစီးလမ်းပြုစုခြင်း

၂၆။ ကဏ္ဍအလိုက်ဦးစားပေးဖွံ့ဖြိုးရေးလုပ်ငန်းစဉ်များ

နောက်ဆက်တွဲ (၄) ခြားနားသောအပိုင်းများအတွက် ဦးစားပေးဖွံ့ဖြိုးရေးလုပ်ငန်းစဉ်များအနှစ်ချုပ်

	အဆင့်	လုပ်ငန်း	မည်သူဦးစားပေးလဲ	လ/နှစ်	ကျေးရွာတာဝန်ခံ(သို့) အုပ်စု	ပြင်ပမှမည်သူထောက်ပံ့မလဲ
အခြေခံအဆောက်အအုံ	၁	ကွန်ကရစ်လမ်း	<input type="checkbox"/> √ကျား <input type="checkbox"/> √မ	၂၀၁၇	ကျေးရွာ	လူထုဗဟိုပြုစီမံကိန်း
	၂	တံတားတည်ဆောက်ခြင်း	<input type="checkbox"/> √ကျား <input type="checkbox"/> √မ	၂၀၁၈	ကျေးရွာ	မရှိသေးပါ
	၃	ဆိပ်ဆင်းလမ်း	<input type="checkbox"/> √ကျား <input type="checkbox"/> √မ	၂၀၁၉	ကျေးရွာ	မရှိသေးပါ
	၄		<input type="checkbox"/> ကျား <input type="checkbox"/> မ			
	၅		<input type="checkbox"/> ကျား <input type="checkbox"/> မ			
အသက်မွေးဝမ်းကျောင်းမှ စိုက်ပျိုးရေး	၁		<input type="checkbox"/> ကျား <input type="checkbox"/> မ			
	၂		<input type="checkbox"/> ကျား <input type="checkbox"/> မ			
	၃		<input type="checkbox"/> ကျား <input type="checkbox"/> မ			
	၄		<input type="checkbox"/> ကျား <input type="checkbox"/> မ			
	၅		<input type="checkbox"/> ကျား <input type="checkbox"/> မ			
ကျန်းမာရေးနှင့် အဟာရ	၁		<input type="checkbox"/> ကျား <input type="checkbox"/> မ			
	၂		<input type="checkbox"/> ကျား <input type="checkbox"/> မ			
	၃		<input type="checkbox"/> ကျား <input type="checkbox"/> မ			
	၄		<input type="checkbox"/> ကျား <input type="checkbox"/> မ			
	၅		<input type="checkbox"/> ကျား <input type="checkbox"/> မ			
ပညာရေး	၁		<input type="checkbox"/> ကျား <input type="checkbox"/> မ			
	၂		<input type="checkbox"/> ကျား <input type="checkbox"/> မ			

	၃		<input type="checkbox"/> ကျား <input type="checkbox"/> မ			
	၄		<input type="checkbox"/> ကျား <input type="checkbox"/> မ			
	၅		<input type="checkbox"/> ကျား <input type="checkbox"/> မ			
အခြား	၁		<input type="checkbox"/> ကျား <input type="checkbox"/> မ			
	၂		<input type="checkbox"/> ကျား <input type="checkbox"/> မ			
	၃		<input type="checkbox"/> ကျား <input type="checkbox"/> မ			
	၄		<input type="checkbox"/> ကျား <input type="checkbox"/> မ			
	၅		<input type="checkbox"/> ကျား <input type="checkbox"/> မ			