



ပြည်ထောင်စုမြန်မာနိုင်ငံတော်အစိုးရ  
 ဦးစီးဌာန၊ မြေးမြူရေးနှင့် ဆည်မြောင်းဝန်ကြီးဌာန  
 ကျေးလက်ဒေသဖွံ့ဖြိုးတိုးတက်ရေးဦးစီးဌာန

**National Community Driven Development Project**  
 လူထုဗဟိုပြုစီမံကိန်း၊ လှိုင်းဘွဲ့မြို့နယ်

**ကျေးရွာဖွံ့ဖြိုးရေးအစီအစဉ်**



SHOT ON REDMI NOTE 5 MI DUAL CAMERA 2019/6/18 13:44

MI DUAL CAMERA SHOT ON REDMI NOTE 5 2019/6/18 13:44

**သမိုအုပ်စု**

**ရေဝကျေးရွာ**

**ကရင်ပြည်နယ် လှိုင်းဘွဲ့မြို့နယ် ၂၀၂၀**

## မာတိကာ

| <u>စဉ်</u> | <u>အကြောင်းအရာ</u>   | <u>စာမျက်နှာ</u> |
|------------|--|------------------|
| ၁။         | လှိုင်းဘွဲ့မြို့နယ်အခြေပြမြေပုံ .....  | ၂                |
| ၂။         | ကျေးရွာမြေပုံ (တည်နေရာ) .....  | ၃                |
| ၃။         | အုပ်စုတွင်ပါဝင်သော ကျေးရွာများစာရင်း .....   | ၄                |
| ၄။         | ကျေးရွာအခြေခံအချက်အလက်များ (ကျေးရွာသမိုင်းကြောင်း) .....   | ၅                |
| ၅။         | လူထုပူးပေါင်းပါဝင်သော လူမှုဆန်းစစ်ခြင်းနှင့် အကဲဖြတ်ခြင်း<br>လုပ်ငန်းစဉ် (PSA/PRA) အကျဉ်းချုပ်ဇယား ..... | ၆                |
| ၆။         | ကျေးရွာဖွံ့ဖြိုးရေးအစီအစဉ်အတွက်အသုံးပြုခဲ့သော PRA tools<br>တစ်ခုချင်းစီအတွက် သုံးသတ်ချက်များ             |                  |
|            | ၁။ ကျေးရွာလူမှုရေးနှင့်အရင်းအမြစ်ပြမြေပုံ (Social Map) .....   | ၇                |
|            | ၂။ ရာသီခွင်ပြပြကွဲဒီဇိုင်း (Seasonal Cleander) .....   | ၉                |
|            | ၃။ ဥစ္စာနေကြွယ်ဝမှုပြဇယား (Wealth Ranking) .....   | ၁၁               |
|            | ၄။ ကျား၊မ ပင့်ကူအိမ်သုံးသပ်ခြင်း (Cob Web) .....   | ၁၃               |
|            | ၅။ အရင်းအမြစ်အသုံးချမှုပုံစံပြဇယား (Asset Mapping) .....   | ၁၅               |
|            | ၆။ အဖွဲ့အစည်းချိတ်ဆက်မှုပြဇယား (Veen Diagram).....   | ၁၈               |
| ၇။         | ကော်မတီဝင်များရွေးချယ်ခြင်းနှင့် ကျေးရွာဖွံ့ဖြိုးရေးအစီအစဉ် ဆောင်ရွက်မှုမှတ်တမ်း ....                    | ၂၁               |
| ၈။         | ကျေးရွာအချက်အလက်များ (PC 1) .....  | ၂၂               |
| ၉။         | စီမံကိန်းစက်ဝန်းအချိန်ဇယား (PC 2) .....  | ၂၆               |
| ၁၀။        | ကျေးရွာဖွံ့ဖြိုးရေးဦးစားပေးအစီအစဉ် (PC 3) .....  | ၂၇               |
| ၁၁။        | အစည်းဝေးမှတ်တမ်းများ .....   | ၂၉               |
| ၁၂။        | ကဏ္ဍအလိုက်ဦးစားပေးဖွံ့ဖြိုးရေးလုပ်ငန်းစဉ်များ .....  | ၃၁               |

၁။ လိုင်းဘွဲ့မြို့နယ်အခြေပြမြေပုံ

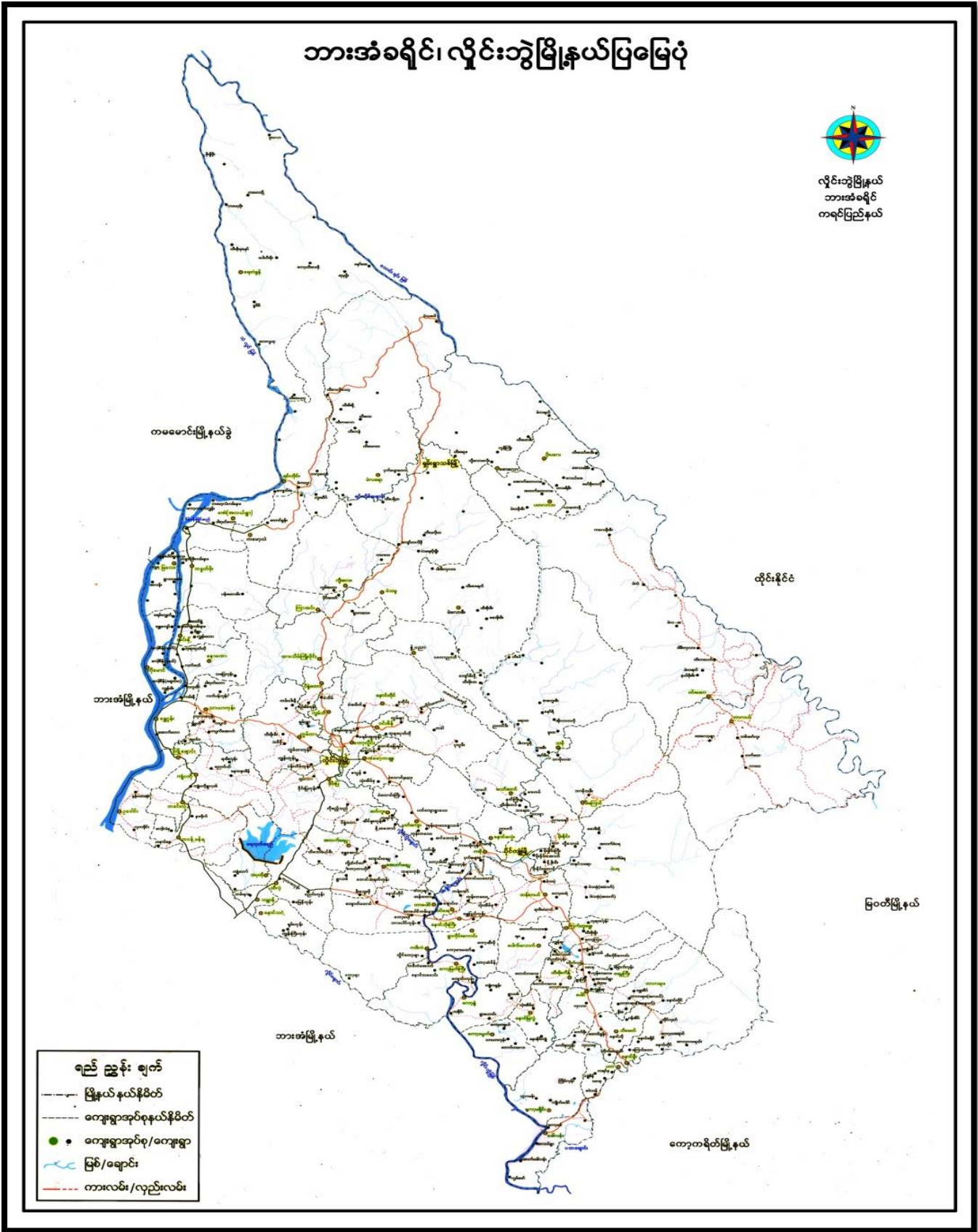

## ၂။ ကျေးရွာမြေပုံ (တည်နေရာ)

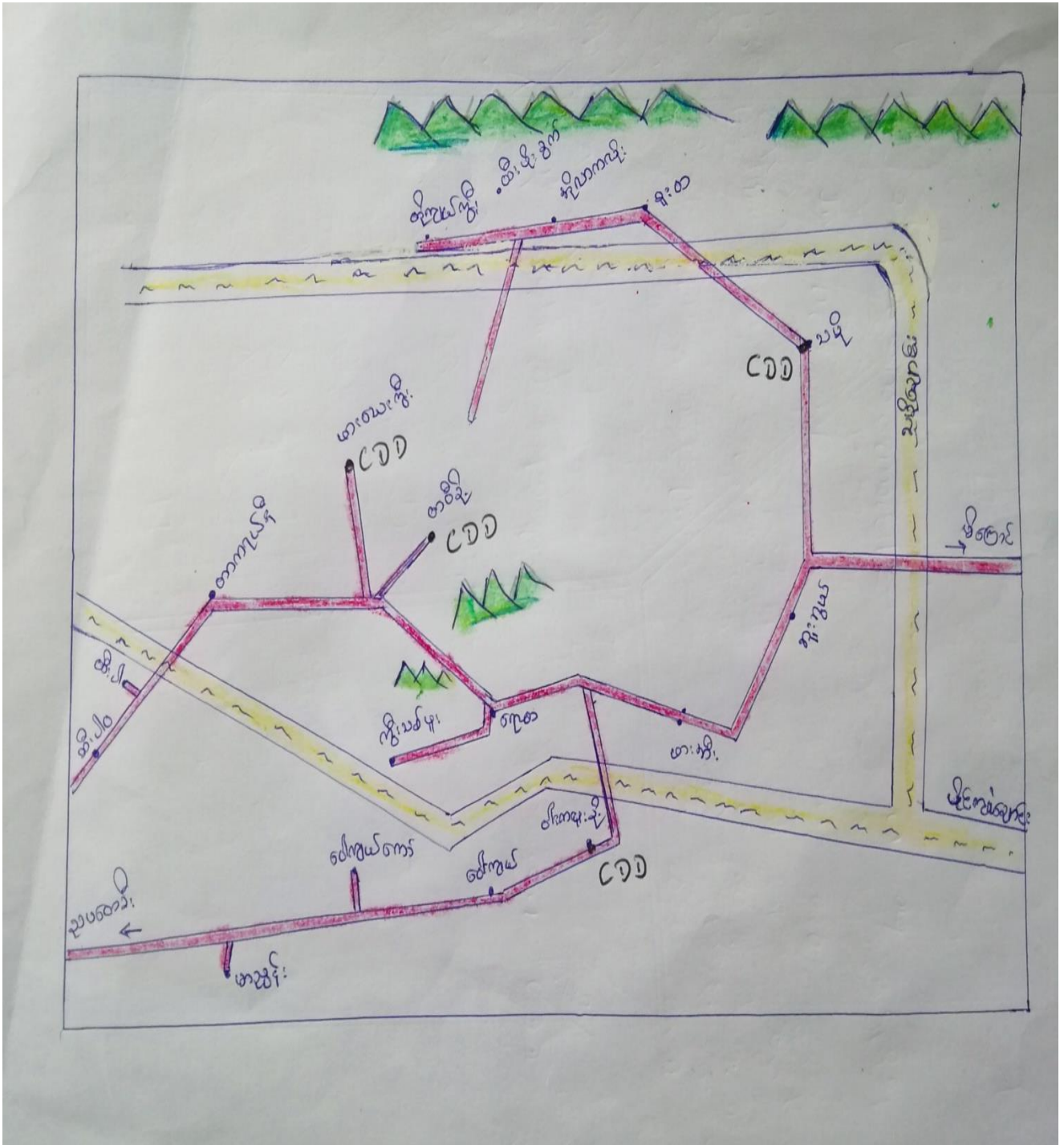

## ၃။ အုပ်စုတွင်ပါဝင်သော ကျေးရွာများစာရင်း

- ၁။ သမို
- ၂။ ဘူးဘွယ်
- ၃။ ကလားအုကော်
- ၄။ ဖားအီး
- ၅။ ဝါးကလူးနို့
- ၆။ ဝေါကျယ်
- ၇။ ရောထ
- ၈။ ကွီးသစ်ဖူး
- ၉။ တပီးနို့
- ၁၀။ ဖားယေကွီး
- ၁၁။ မာညွန့်
- ၁၂။ တာကရယ်နီ
- ၁၃။ ထီးပါ
- ၁၄။ တိုကျယ်ကွီး
- ၁၅။ ထီးဖိုးခွက်
- ၁၆။ အိုလားကလို
- ၁၇။ စူးထ
- ၁၈။ ဝေါကျယ်ကော်

၄။ ကျေးရွာအခြေခံအချက်အလက်များ (ကျေးရွာသမိုင်းကြောင်း)

ရှေ့ထပ်ကျေးရွာ သမိုင်းကြောင်း

ရှေ့ထပ်ကျေးရွာ တည်၍ ၁၀၀၀ နောက်၍ ပါမြို့။  
ခေတ်စာခြေချသူများကိုတော့ မသိဘဲပါ။ ဖြန့်ဖြူးနိုင် ကုလားဖြူ။ အုပ်ချုပ်  
ချိန်တွင် ရှေ့ထပ်ကျေးရွာ တည်၍ ၁၀၀၀ ဖြစ်ပါသည်။

လွန်ခဲ့သောနှစ်ပေါင်းများစွာက ရှေ့ထပ်ကျေးရွာ တွင်  
အုန်း၊ ဖူးများ၊ ရှည်ဖြူ မကောင်းချမ်း၊ ချမ်း၊ အဖွဲ့လိုလို၍ ခဲ့ပါသည်။ အုန်း၊  
ဖူးများကြောင့် ကျေးရွာမှ ၁၂၀၀ နီးပါး ရွာကတော့ တွက် ပြေးတိတ်၊ တွင်  
ခဲပါသည်။ KNU နှင့် ဂျော်စစ်သားများ စစ်ဖြစ်ခဲ့ချိန်တွင်လည်း  
အသက်မသေကောင် စားကင်းရာ ရှေ့ထပ်ကျေးရွာတွင် ပုန်းတိမ်းခဲ့ပါသည်။  
ထမင်းများ မစားခဲ့ပါ။ အချိန်များလဲ၍ ခဲ့ပါသည်။

ထိုအချိန်တွင် ရွာတွင်း၌ ကျန်းမာရေး၊ စားပေးရေးနှင့်  
အသင့်ကျောင်း မရှိသောကြောင့် ကာသာရေး၊ ကျန်းမာရေး၊ ပညာရေး  
တို့နှင့် ပတ်သက်သော အသိပညာမဟုတ်သူများလည်း မရှိခဲ့ပါ။

ယခုချိန်မှာတော့ ကျေးရွာ တွင် အပြင်ကနေ မတူတော့ဘဲ  
ကောင်းချမ်း၊ လာမြို့၊ မိသားစုနှင့် အတူတကွ ရွာတော် နိုင်ပါသည်။  
ယခု ကျန်းမာရေးနှင့် အသင့်ကျောင်း၊ ရှိလာပြီး ကာသာရေး၊  
ပညာရေး ၊ အသိပညာများ ပိုမိုအားကောင်းလာပါသည်။ ကျန်းမာရေး  
နဲ့ ပတ်သက်သော အသိပညာ မဟုတ်သူ မှာတော့ အားရလည်း ရှေ့ထပ်ကျေးရွာ  
တည်း။

ရှိရုံသာမက အစားနဲ့ ရှေ့ထပ်ကျေးရွာ သည် ယခုချိန်တွင်  
အုန်း၊ ဖူးများ မရှိတော့ဘဲ ကောင်းချမ်း၊ ရွာတော် နိုင်ပါမြို့။ ကတည်းက နှစ်  
ရွာတော် မဟုတ်နိုင်ဘဲ ပါ။ ရှေ့ထပ်ကျေးရွာ သမိုင်းကြောင်းကိုတော့  
အဆို ၊ အကွားများ ဖြေဖတ်သောအခါ ၊ ကျေးရွာမှ ၁၂၀၀ သို့မဟုတ်  
၁၀၀၀ နီးပါး တွင် ဖြစ်ပေါ်ပါသည်။ ကျေးရွာ နှိုင်း တင်ပါသည်။

၅။ လူထုပူးပေါင်းပါဝင်သော လူမှုဆန်းစစ်ခြင်းနှင့် အကဲဖြတ်ခြင်းလုပ်ငန်းစဉ် အကျဉ်းချုပ်ဇယား

လူမှု ဆန်းစစ်ချက် (PRA) နှင့် ဆိုင်ရာ အချက်အလက်များ

ကျေးရွာ - ကျေးစာ

ကျေးရွာ အုပ်စု - ဝမ်း

ကျ. ၅။ ၁။ 18.6.2019

| စဉ် | ကျေးရွာအုပ်စု | အကြောင်းအရာ   | ကျေးရွာအုပ်စု |   | ပါဝင်သူ အရေအရေ |
|-----|---------------|---|---------------|---|----------------|
|     |               |   | အရေ           | ဝ |                |
| ၁   | 18.6.2019     | လူမှုဆန်းစစ်ချက် အခြေခံဖြစ်ပုံနှင့် စာအုပ် စာအုပ်   | 5             | 7 | 12             |
| ၂   | 18.6.2019     | အိမ်ရာအခြေခံအား အစီအစဉ်နှင့် စာအုပ် စာအုပ်  | 5             | 5 | 10             |
| ၃   | 18.6.2019     | ကျေးရွာအုပ်စုအခြေခံနှင့် ပိုင်ဆိုင်မှုအား ဆန်းစစ်ခြင်း စီမံအစီအစဉ်အား ဆန်းစစ်ခြင်းနှင့် စာအုပ် စာအုပ် | 6             | 6 | 12             |
| ၄   | 18.6.2019     | ကျေးရွာအုပ်စု အခြေခံနှင့် စာအုပ် စာအုပ်   | 5             | 6 | 11             |
| ၅   | 18.6.2019     | ပင်မအခြေခံ ဆုံးမခြင်းနှင့် စာအုပ် စာအုပ်  | 5             | 5 | 10             |
| ၆   | 18.6.2019     | ပင်မအခြေခံ (ကျေးရွာအုပ်စု) ပြင်ပအခြေခံ အခြေခံနှင့် စာအုပ် စာအုပ်                                      | 6             | 7 | 13             |

၆။ ကျေးရွာဖွံ့ဖြိုးရေးအစီအစဉ်အတွက်အသုံးပြုခဲ့သော PRA tools တစ်ခုချင်းစီအတွက် သုံးသတ်ချက်များ

၁။ ကျေးရွာလူမှုရေးနှင့်အရင်းအမြစ်ပြမြေပုံ (Social Map)

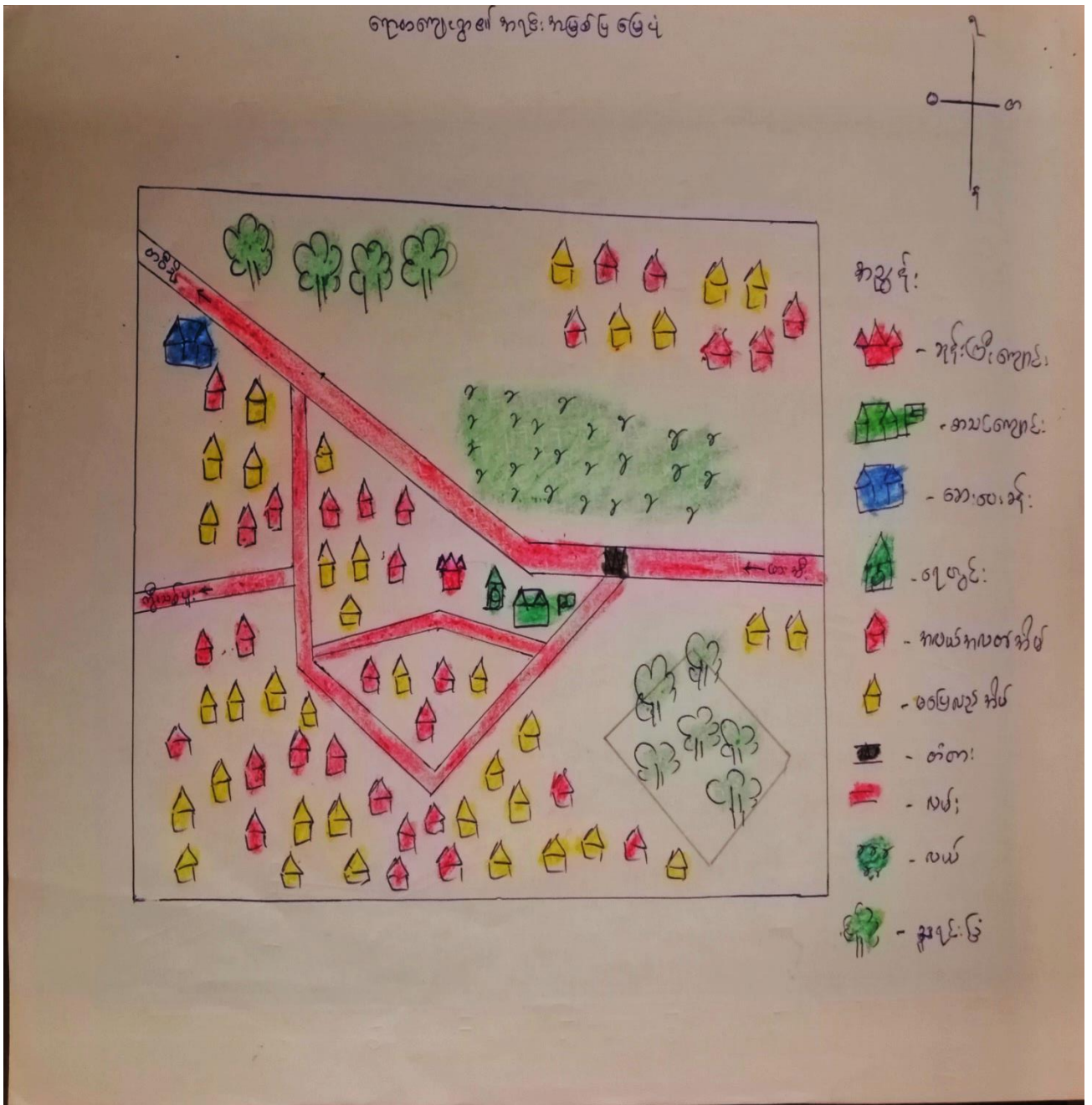



ကျေးဇူးတင် ပျော်ရွှင်နှင့် အရမ်းအမြတ်ပြန်ပုံ

ဘုန်းစစ်သိဒ္ဓိသင်္ဂဟ်များ

ကျေးဇူးတင်ပုံ ပပုံ

ကျေးဇူး-ဂျေတ

ဖက်စွဲ။ \* 18.6.2019

-ယခု ရေးဆွဲထားသော ပျော်ရွှင်နှင့် အရမ်းအမြတ်ပြန်ပုံတွင်

ကျေးဇူးတင် အခြေခံ အဆောက်အအုံ အားလုံး ပါရှိပါသည်။

-ကျေးဇူးတင် အဓိက အသက်မွေးဝမ်းကြောင်း လုပ်ငန်း အနေ

ဖြင့် တောင်ယာလုပ်ငန်းကို လုပ်ကိုင်ပြီး တစ်နှင်တစ်ပိုင် ရွေး

မြို့ရေး လုပ်ငန်းများကိုလည်း ရွေးမြို့လုပ်ကိုင်ကြသည်။

-ကျေးဇူးတင်၊ ဣသားများ အားလုံး ယဉ်ကျေးမှုကို ကိုးကွယ်

ကြပြီး အားလုံးစကောကရင် ပျော်ရွှင်မှုများ ဖြစ်ကြသည်။

-ဤတွင် သီးခြားနေ တိုင်သော အုပ်စုများ မရှိကြပါ။

-ကျန်းမာရေး အတွက် ဆေးဝေ့ဆန်း ရှိ၍ အသာတရားအတွက်

ဘုန်းကြီးကျောင်း ရှိပါသည်။

-ကျေးဇူးတင် ထပ်မံ ဖြစ်ဆင်ရန် လိုအပ်သော အခြေခံ

အဆောက်အအုံများမှာ လမ်း၊ တံတားတို့ ဖြစ်၍ အသစ်ဆောက်

လုပ်ရန် လိုအပ်သော အဆောက်အအုံများမှာ မူကြိုကျောင်း

ရရှိရန် လိုအပ်ပါသည်။ လျှပ်စစ် မီးရရှိရန်လည်း လိုအပ်ပါသည်။

၂၀၁၆ ခုစွဲစွဲ၊ အများ - ဂျာ ( ၄ ) + ( ၆ ) ( ၇ )



ဥပဒေပြု ဗြဟ္မဒိန် ဘုရားစာအုပ်များ

ကျမ်းဂန်အုပ်စု - ၂၉

ကျမ်းဂန် - ၆၇၀

၇၉၅။ ၁၈.၆.၂၀၁၇

ယခုရေးဆွဲထားသော ဗြဟ္မဒိန်နှင့် ဣသိဒ္ဓက၊ နိဂမ္မိတု၊ ပွဲတော် အာယုဒ္ဓိနှင့်ဝင်ဇ္ဇ၊ ဣကဇ္ဇ၊ ခဏ္ဍိယအချက်များ ပါဝင်ပါသည်။

တပေါင်းလနှင့် တန်ခူးသည် နပုဆုလဖြစ်ပြီး ဗြာဟ္မိလသည် အအေးဆုံးလဖြစ်သည်။ ဝါခေါင်နှင့် ဧကဝိလင်းလသည် မိုးအများဆုံးဖြစ်၍ လမ်းပန်းဆက်သွယ်ရေးအရ ဆင်ခဲမှုရှိပါသည်။ ထောင်းလည်း လုပ်ငန်းကို အဓိက လုပ်ကိုင်ကြပြီး တစ်နှစ်လုံး အလုပ်ရှုပ်နေကြပါသည်။

တပေါင်းလတွင် ရှင်ဗြ၊ ရဟန်းခံ၊ ဝါခေါင်လတွင် လက်ချည် ပွဲ၊ တန်ဆောင်မုန်းလတွင် ကထိန်ပွဲနှင့် ဗြာဟ္မိလတွင် ကရင်နှစ်သစ်ကူးပွဲတော် အစည်းအဝေး ပွဲတော်များရှိကြပါသည်။

အလုပ်အကိုင် အခွင့်အလမ်း နည်းပါးသောအခါ ဝင်ဇ္ဇ၊ ဣကဇ္ဇ၊ အနည်းငယ်သာ ရှိပြီး ဤကမ္ဘာရှိပါသည်။

ကျန်းမာရေး အနေဖြင့် မိုးရာသီနှင့် ဣသိလူးမြောင်း ကလေးများတွင် များစွာ ရှိပြီး၊ ရွာသူရွာသားများသည် မိုးအခါတွင် အလုပ်များခြင်း၊ ရွာအခါတွင် ခေါင်းကိုက်သိမ်းခြင်း၊ ရွှေ့ရွှေ့ခြင်းများနှင့် အလုပ်ရှုပ်နေကြပါသည်။ ခေါင်းရွှေ့ရွှေ့ပြီးသော အခါတွင် တပေါင်းလ များတွင် စိမ့်ကိန်းအား အကောင်အထည်ဖော်စေတော်မူပါက အဆင်ပြေ ချစ်မြတ်နိုးပါသည်။

ပါဝင်ဆွေးနွေးသူများ - ကျား ( ၅ ) ဦး + မ ( ၆ ) ဦး

၃။ ဥစ္စာနေကြွယ်ဝမှုပြဿနာ: (Wealth Ranking)

ဥစ္စာနေ ကြွယ်ဝမှုပြဿနာ:

ကျေးဇူး - ၆၇၈

ရက်စွဲ - 18.6.2019

၂၀၁၆ ခုနှစ် - ၇၀ - ၅

၈ - ၅

| အဆင့်                            | သတ်မှတ်ချက်   | အိမ်ထောင်စု<br>အရေအတွက် | ဥပိုင်နှုန်း |
|----------------------------------|---|-------------------------|--------------|
| အလယ် အလတ်<br>မြေလက်သား<br>အုပ်စု | အုပ်စု၊ ဗျာဠာအိမ်၊<br>အိမ်စက်၊ အိမ်ကန်၊ ကား၊ ဗျာဠာ၊<br>လယ်၊ ရေကန် | ၃၀                      | ၅၅.၆၅%       |
| မမြေလက်<br>သားအုပ်စု             | မာပိုင်၊ မာကန် အိမ်၊ ဝါးအိမ်၊<br>အိမ်ကန်၊ ဗျာဠာ                   | ၃၆                      | ၅၅.၅၅%       |
| စုစုပေါင်း                       |   | ၆၆                      | ၁၀၀%         |

ကျေးဇူးတင် အိမ်ထောင်စုများအား ဥစ္စာခန့်ပိုင်နိုင်မှုအား ဖွဲ့စည်းပေးပေးခြင်း

အိမ်ထောင်စုများအား

ကျေးဇူးတင် - ၂၆

ကျေးဇူးတင် - ၅၇၀

ရက်စွဲ - 18.6.2019

ကျေးဇူးတင် အိမ်ခြံမြေ ( ၆၆ ) ဤဦး အိမ်ထောင်စုများ  
( ၆၆ ) ဘာ ဖြစ်ပါသည်။

ဥစ္စာခန့်ပိုင်နိုင်မှု အဆင့် (၂) ဆင့် ဘာ ဤပါ သည်။ အဆင့် (၂) အလယ်အလတ် ပြေလည်သော အုပ်စု နှင့် အဆင့် (၂) မပြေလည်သော အုပ်စု ဟူ၍ ဤပါသည်။

မပြေလည်သော အုပ်စုမှာ များစွာ အိမ်ထောင်စု (၃၀) ခု ဤဦး အလယ်အလတ် ပြေလည်သော အုပ်စုမှာ အိမ်ထောင်စု (၃၀) ဤပါ သည်။ အဆင့်မပြေလည်ခြင်းမှာ အိမ်ထောင်စုများ ပါဝင်ပြီး ကိုယ်ပိုင် လယ်ယာ မရှိ၍ နေ့စား လုပ်ငန်းခြင်း အရင်း အနှီး မရှိခြင်း တို့ကြောင့် ဖြစ်ပါသည်။

စီမံအိမ်ထောင်စု မပြေလည်သော အုပ်စုကို အဆင့်မပြေလည်မှု ပူးပေါင်း ပါဝင် ဆွေးနွေးဆောင်ရွက်ခြင်း / လုပ်ငန်းတည်ဆောက်ရာတွင် ပါဝင်လုပ်ကိုင်စေ ခြင်းဖြင့် အလုပ်အကိုင် အခွင့်အလမ်း ရလာပြီး ထင်ရှေ့ ဆိုးတက် လာနိုင်ပါသည်။

ပါဝင်ဆွေးနွေးသူများ - အုပ်စု ( ၅ ) ဦး + ၁ ( ၅ ) ဦး

၄။ ကျား၊မ ပင့်ကူအိမ်သုံးသပ်ခြင်း(Cob Web)

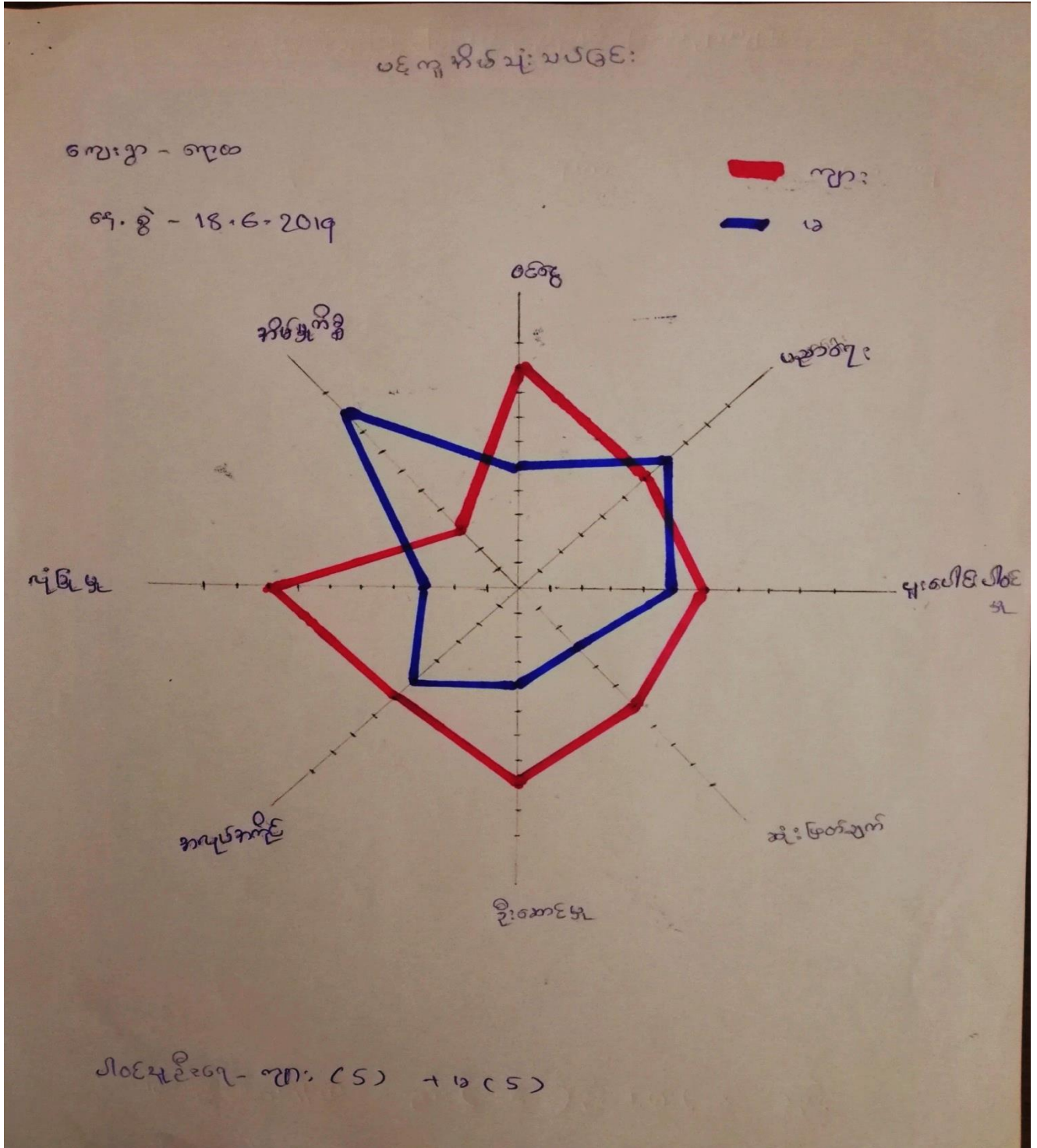

အမျိုးသား၊ အမျိုးသမီးများ၏ အခန်းကဏ္ဍနှင့် ပတ်သက်၍ ဖွဲ့စည်းပေးသည့်  
စာအုပ်အုပ်စုများ

ကျေးဇူးတင်စာ - ဗဟို အစည်းအဝေး - ၇၅၈ ၅၈၅၈ • 18.6.2019

အမျိုးသား အမျိုးသမီး၏ အခန်းကဏ္ဍနှင့် အခြေအနေအား ယုံကြည်စိတ်ချစွာ ချီးမွမ်းပေးရန် အမျိုးသားများသည် ဝင်ရောက်ပါ။  
လုံခြုံမှု၊ အလုပ်အကိုင် အခွင့်အလမ်းနှင့် ဦးဆောင်နိုင်မှုတို့တွင် အမှတ်များဖြင့် " ပညာရေး နှင့် အိမ်မှုကိစ္စများတွင် အမှတ်နည်းကြောင်း တွေ့ရသည်။" အမျိုးသားများသည် အခြေအလုပ်လုပ်ရခြင်း၊ ကျောင်းနေရတော့ အခွင့်အရေး နည်းပါးခြင်းကြောင့် ပညာရေး နှင့် အိမ်မှုကိစ္စတွင် အမှတ်နည်းရခြင်း ဖြစ်သည်။

အမျိုးသမီးများသည်.. ပညာရေး နှင့် အိမ်မှုကိစ္စတွင်သာ အမှတ်များဖြင့် ကျန် ကိစ္စများတွင် အမျိုးသားများထက် အမှတ်နည်းကြောင်း တွေ့ရသည်။

ထိုသို့ ခွဲခြားခြင်းမှာ ရိုးရာအရ အလားအလာအရ ခွဲခြားသတ်မှတ်ခြင်းကြောင့် အမျိုးသမီးများသည် အိမ်မှုကိစ္စတွင် အချိန်ကုန် ဖြစ်အပြင် မဟုတ်သည့် နည်းဖြင့်၊ အမျိုးသားများ ဖွဲ့စည်းပေးခြင်းတို့ကြောင့် ဖြစ်သည်။

ကျား၊ မ တန်းတူ အခွင့်အရေး ရယူရန် ဖွဲ့စည်းပေးလျှင် တွင် အမျိုးသမီးများကို လက်ထောက်ခြင်း၊ အမျိုးသမီး၏ အကြံဉာဏ် အား အလေးထားခြင်း၊ ဆုံးဖြတ်ချက်ချရာတွင် ပါဝင်လာစေရန် ဆောင်ရွက်သင့်ပါသည်။

ပါဝင်ဆွေးနွေးသူများ - ကျား ( 5 ) ဦး + မ ( 5 ) ဦး

၅။ အရင်းအမြစ်အသုံးချမှုပုံစံပြဇယား (Asset Mapping)

ကျွန်းကုတ်ယိုးရွဲ မြို့ပြဇယား

ကျေးရွာ - ၈၇၈

ရက်စွဲ - 18.6.2019

လိင်မျိုးရေ - ကျား - 6  
မ - 6

| ကျား    | မ          | ကျား + မ          |
|---------|------------|-------------------|
| ဆွန်ခက် | ကပ်ချပ်ခက် | ချောင်း           |
|         | ဖက်ကန်     | ကျွန်း            |
|         |            | လမ်း              |
|         |            | အာဝကျောင်း        |
|         |            | ကျွန်းကြီးကျောင်း |
|         |            | လယ်               |
|         |            | ဆေးလေးခို         |
|         |            |                   |



ကရီး: ကမ္ဘာ့ ထိန်းချုပ်မှု ဝန်ထမ်းများ

ကျေးဇူး - ရှေ့

ရက်စွဲ - 18.6.2019

ပုံစံအမျိုးအစား - ကျား - 6  
မ - 6

| ကျား    | မ           | ကျား + မ      |
|---------|-------------|---------------|
| ထွက်ခွာ | ကပ်ချုပ်စက် | ချော့:        |
|         | ယာဉ်ကိုင်:  | ရေတွင်း:      |
|         |             | လမ်း:         |
|         |             | အောင်မြင်စွာ: |
|         |             | ကျန်းမာရေး:   |
|         |             | လမ်း          |
|         |             | အေးစေ့:       |
|         |             |               |



၆။ အဖွဲ့အစည်းချိတ်ဆက်မှုပြပုံစံ (Veen Diagram)

ကမ္ဘာ့ကုမ္ပဏီချိတ်ဆက်မှုပြပုံစံ

ကျေးဇူး - ၆၇၈

၇၈၉ - ၁၈.၆.၂၀၁၇

၁၀၆၅၃၆ - ၇၈ - ၆  
၉ - ၇

ကျေးဇူးကမ္ဘာ့ကုမ္ပဏီချိတ်ဆက်မှု

၁) ကုမ္ပဏီချိတ်ဆက်မှု

၂) ကျေးဇူးကမ္ပဏီချိတ်ဆက်မှု

၃) ၇၈၉

ကျေးဇူးကမ္ပဏီချိတ်ဆက်မှု

၁) ADRA Japan

၂) နယ်ပယ်ကမ္ပဏီချိတ်ဆက်မှု

၃) Malteser ကမ္ပဏီချိတ်ဆက်မှု

ကျေးဇူး ကတွင်း / ကပြင်၌ ကမ္ဘာ့ကစားချိတ်ဆက်မှုပြပွဲအား

ကျေးဇူး - ရှေ့

ဥက္ကဋ္ဌ - ၁၈.၆.၂၀၁၅

၂၀၁၅ ခုနှစ် - ၆  
၆ - ၇

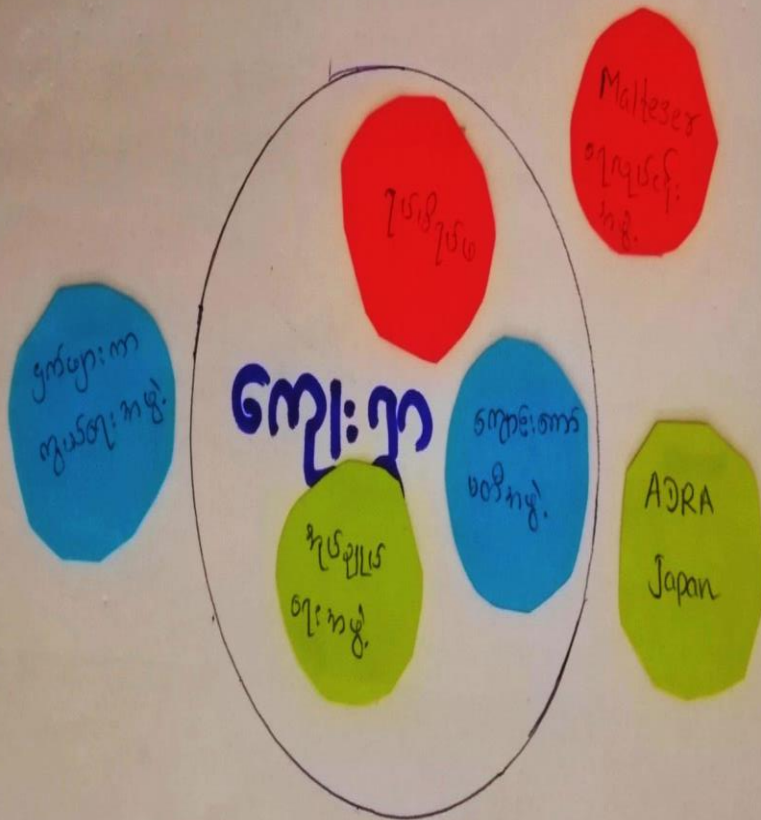



၇။ ကော်မတီဝင်များရွေးချယ်ခြင်းနှင့် ကျေးရွာဖွံ့ဖြိုးရေးအစီအစဉ် ဆောင်ရွက်မှုမှတ်တမ်း



**၈။ ကျေးရွာအချက်အလက်များ(PC 1)**

ပုံစံ - ၈ - ၁ ကျေးရွာအခြေခံအချက်အလက်များ (Form PC 1)

လမ်းညွှန်ချက်။ ကျေးရွာတစ်ရွာသို့ ပထမဆုံးမိတ်ဆက်ခရီးသွားရောက်သောအခါ လူထုစည်းရုံးရေးမှူးသည် ကျေးရွာခေါင်းဆောင်များအားကျေးရွာအချက်အလက်များကိုမေတ္တာရပ်ခံ၍တောင်းခံရသည်။ ဤအချက်အလက်များကိုစီမံကိန်းမိတ်ဆက်အစည်းဝေးမတိုင်မီတောင်းခံရမည်။ စီမံကိန်းမိတ်ဆက်အစည်းဝေးတွင် လူထုစည်းရုံးရေးမှူးသည် ဤအချက်အလက်များအား စစ်ဆေးပြီး မှန်ကန်အောင်ပြုလုပ်ရမည်။ ပြီးနောက်တွင် လူထုစည်းရုံးရေးမှူးမှ သတင်းအချက်အလက်ထံသို့ Tablets မှ တဆင့် ဖြည့်သွင်းရမည်။

|  |                                 |  |
|--|---------------------------------|--|
| ကျေးရွာခေါင်းဆောင် အမည် -<br>ဦးကျော်ဖေ | ကျေးရွာခေါင်းဆောင်၏ ဖုန်းနံပါတ် | လူထုစည်းရုံးရေးမှူး၏အမည် -<br>အောင်စာင်ဖြူ |
| ပြည်နယ်တိုင်းဒေသကြီး - ကရင်            | မြို့နယ် - ညိုဦးကွဲ             | ကျေးရွာအုပ်စု - သမို                       |
|  |                                 | ကျေးရွာ - စောတ                             |

ကား လူဦးရေ

| လူမျိုးစု                               | အိမ်ထောင်စုအရေအတွက် | ကိုးကွယ်သည့်ဘာသာ | အိမ်ထောင်စုအရေအတွက် |
|---|---------------------|------------------|---------------------|
| လူမျိုးစု (၁) ကရင် (အဏက)                | ၆၇                  | ဘာသာ(၁) ဗုဒ္ဓ    | ၆၇                  |
| လူမျိုးစု (၂)-----                      |                     | ဘာသာ(၂)-----     |                     |
| လူမျိုးစု (၃)-----                      |                     | ဘာသာ(၃)-----     |                     |
| လူမျိုးစုရော-----                       |                     | ဘာသာရော-----     |                     |
| အခြား                                   |                     |                  |                     |
|   | အရေအတွက်            |                  |                     |
| မသန်စွမ်းသူများ                         | ၈                   |                  |                     |
| သက်ကြီးရွယ်အိုများ (၆၅ နှစ် နှင့် အထက်) | ၂၁                  |                  |                     |
| စစ်ဘေးရှောင်                            |                     |                  |                     |

|                            | အမျိုးသား(အရေအတွက်) | အမျိုးသမီး(အရေအတွက်) | စုစုပေါင်းအရေအတွက် |
|----------------------------|---------------------|----------------------|--------------------|
| လူဦးရေ                     | ၂၃၉                 | ၂၅၃                  | ၄၉၂                |
| လူမျိုးစု (၁)-ကရင် (Karin) | ၂၃၉                 | ၂၅၃                  | ၄၉၂                |
| လူမျိုးစု (၂)-----         |                     |                      |                    |
| လူမျိုးစု (၃)-----         |                     |                      |                    |
| အခြား                      |                     |                      |                    |
| အိမ်ထောင်ဦးစီး             | ၅၄                  | ၁၃                   | ၆၇                 |

(ခ)အခြေခံအဆောက်အအုံ အသုံးအဆောင်များ

| စာအုပ်ကျောင်း   | အမှတ်<br>ခြံစံပါ                    | ကျန်းမာရေး       | အမှတ်<br>ခပ်ပါ           | ဘာသာရေးအဆောက်<br>အအုံများ | အမှတ်<br>ခြံစံပါ                    |
|-----------------|-------------------------------------|------------------|--------------------------|---------------------------|-------------------------------------|
| အထက်တန်းကျောင်း | <input type="checkbox"/>            | ဆေးရုံ           | <input type="checkbox"/> | ဇေတီ                      | <input type="checkbox"/>            |
| အလယ်တန်းကျောင်း | <input type="checkbox"/>            | ကျန်းမာရေးဌာန    | <input type="checkbox"/> | ဘုန်းကြီးကျောင်း          | <input checked="" type="checkbox"/> |
| မူလတန်းကျောင်း  | <input checked="" type="checkbox"/> | ကျန်းမာရေးဌာနခွဲ | <input type="checkbox"/> | ဟိန္ဒူဘုရားကျောင်း        | <input type="checkbox"/>            |
| မူကြိုကျောင်း   | <input type="checkbox"/>            | ဆေးဝေးခန်း       | <input type="checkbox"/> | ရေရိယာန်ကျောင်း           | <input type="checkbox"/>            |
| အခြား           | <input type="checkbox"/>            | အခြား            | <input type="checkbox"/> | ဗလီ                       | <input type="checkbox"/>            |
|                 |                                     |                  |                          | အခြား                     | <input type="checkbox"/>            |
| မှတ်ချက်        |                                     | မှတ်ချက်         |                          | မှတ်ချက်                  |                                     |



(ဂ) ကျွမ်းကျင်သူများမှတ်တမ်း (ကျေးရွာတွင်နေထိုင်သော သို့မဟုတ် တခြားရွာမှလာရောက်သောကျွမ်းကျင်သူများ)

| (၁) စာသင်ကျောင်း |                                     |                                     | (၂) ကျန်းမာရေး            |                          |                          | (၃) လက်မှုပညာရှင်         |                                     |                          |
|------------------|-------------------------------------|-------------------------------------|---------------------------|--------------------------|--------------------------|---------------------------|-------------------------------------|--------------------------|
|                  | ရွာတွင်နေထိုင်သူ                    | အခြားရွာမှလာသူ                      |                           | ရွာတွင်နေထိုင်သူ         | အခြားရွာမှလာသူ           |                           | ရွာတွင်နေထိုင်သူ                    | အခြားမှလာ                |
| မူလတန်းပြဆရာ/မ   | <input checked="" type="checkbox"/> | <input checked="" type="checkbox"/> | ဆရာဝန်                    | <input type="checkbox"/> | <input type="checkbox"/> | လက်သမား                   | <input checked="" type="checkbox"/> | <input type="checkbox"/> |
| အထက်တန်းပြဆရာ/မ  | <input type="checkbox"/>            | <input type="checkbox"/>            | လက်ထောက်ကျန်းမာရေးပျိုး   | <input type="checkbox"/> | <input type="checkbox"/> | ပန်းရုံ                   | <input type="checkbox"/>            | <input type="checkbox"/> |
| အလယ်တန်းပြဆရာ/မ  | <input type="checkbox"/>            | <input type="checkbox"/>            | အပျိုးသိမ်းကျန်းမာရေးဆရာမ | <input type="checkbox"/> | <input type="checkbox"/> | လျှပ်စစ်ကျွမ်းကျင်ပီးသမား | <input type="checkbox"/>            | <input type="checkbox"/> |
| ဖူဖြူဆရာ/မ       | <input type="checkbox"/>            | <input type="checkbox"/>            | သားဖွားဆရာမ               | <input type="checkbox"/> | <input type="checkbox"/> | ရေငိုက်သွယ်သူ             | <input type="checkbox"/>            | <input type="checkbox"/> |
| အခြား            | <input type="checkbox"/>            | <input type="checkbox"/>            | ပြည်သူ့ကျန်းမာရေးလုပ်သား  | <input type="checkbox"/> | <input type="checkbox"/> | စက်ပြင်ဆရာ                | <input type="checkbox"/>            | <input type="checkbox"/> |
| မှတ်ချက်         |                                     |                                     | မှတ်ချက်                  |                          |                          | မှတ်ချက်                  |                                     |                          |

(ဃ) ကျေးရွာသို့ ရောက်ရှိနိုင်သည့်လမ်းအခြေအနေ / ကျေးရွာတစ်ရွာသည် ၎င်း၏ကျေးရွာအုပ်စုနှင့် ဆက်သွယ်ထားသောလမ်းအခြေအနေ (အောက်ပါတို့ကို ဝိုင်းပါ)

ကျောက်ကြမ်းလမ်း      ကတ္တရာလမ်း      ကွန်ကရစ်လမ်း      မော်တော်ဆိုင်ကယ်လမ်း  
 ကျောက်ခင်းလမ်း      မြေသားလမ်း      လူသွားလမ်း      အခြား \_\_\_\_\_

- (င) ကျေးရွာဖွံ့ဖြိုးမှုစီမံချက် ဝိုင်းပါ
- (၁) လူထုဗဟိုပြုစီမံကိန်းမစတင်မီ ဤကျေးရွာတွင်ကျေးရွာဖွံ့ဖြိုးမှု စီမံချက်ရှိခဲ့ပါသလား? ရှိပါသည်/မရှိပါ/မသိပါ
  - (၂) ရှိခဲ့ပါလျှင် ဤစီမံချက်ကို မည်သည့် ခုနှစ်တွင်ပြင်ဆင်ခဲ့ပါသနည်း? နှစ်- 2014 - /မသိပါ
  - (၃) ဤစီမံချက်ကို ဖြိုနှယ်မှအတည်ပြုခဲ့ပါသလား? ပြုခဲ့ပါသည်/မပြုခဲ့ပါ /မသိပါ

(စ) ခရီးအကွာအဝေး

(၁) ဤကျေးရွာ၏ပဟိုမှ၎င်းကျေးရွာအုပ်စု၏ပဟိုအထိခရီးခိုင်းမည်မျှကွာဝေးသနည်း? နိုင် 3.712 မိုင် / မသိပါ

(၂) ဤကျေးရွာမှ ၎င်းကျေးရွာအုပ်စုပဟိုအထိသွားလာရာတွင်ကြာမြင့်သည့်အချိန်။

ခြောက်သွေ့ရာသီတွင်ကြာချိန် ၂၅ မိနစ် ထော်လာဂျီ/မော်တော်ဆိုင်ကယ်/ခြေလျင်/လား/မော်တော်ဘုတ်/  
အခြား -----

မိုးရာသီတွင်ကြာချိန် ၂၀ မိနစ် ထော်လာဂျီ/မော်တော်ဆိုင်ကယ်/ခြေလျင်/လား/မော်တော်ဘုတ်/  
အခြား -----

(ဆ) ပတ်ဝန်းကျင်ဆိုင်ရာသဘာဝဘေးအန္တရာယ်

ဤကျေးရွာတွင်ကြေးခြင်းကဲ့သို့ သဘာဝဘေးအန္တရာယ်ကျရောက်ဖူးခြင်း ရှိပါသလား။

မရှိပါ  ရှိပါသည် ရှိလျှင်ဖော်ပြပါ-----

(ဇ) ကျေးရွာတွင် ဖွဲ့စည်းထားသော အဖွဲ့အစည်းများ

လူထုပဟိုပြုစီမံကိန်းမတိုင်မီ ဤကျေးရွာတွင် ကျေးရွာဖွံ့ဖြိုးရေးအတွက် အစိုးရ(သို့)ရွာသားများကိုယ်တိုင်(သို့) စီမံကိန်းတစ်ခုခုမှ ဖွဲ့စည်းထားသည့် အဖွဲ့အစည်းများရှိပါသလား။

(၁) -----

(၂) -----

(ဈ) အထွေထွေအုပ်ချုပ်ရေး ဦးစီးဌာန (GAD) မှ မှတ်တမ်းတင်ထားခြင်း

ဤကျေးရွာသည် အထွေထွေအုပ်ချုပ်ရေး ဦးစီးဌာန (GAD) မှ မှတ်တမ်းတင်ထားမှု ရှိပါသလား။

မရှိပါ  ရှိပါသည်

ကျေးရွာခေါင်းဆောင်

အမည် ဦးကျော်စင်

လက်မှတ်

နေ့စွဲ ၄. 6. 2020

လူထုစည်းရုံးရေးမှူး

အမည် အောင်စောဇော်

လက်မှတ်

နေ့စွဲ ၄. 6. 2020

**၉။ စီမံကိန်းစက်ဝန်းအချိန်ဇယား(PC 2)**

ပုံစံ - ၈-၂ - စီမံကိန်းစက်ဝန်းအချိန်ဇယား (PC 2)

လမ်းညွှန်ချက်၊ သက်ဆိုင်ရာလူထုစည်းပုံရေးမှူး၊ လက်ထောက်နည်းပညာရေးမှူးများမှ စီမံကိန်းစက်ဝန်းအဆင့်တစ်ခုစီပြီးစီးတိုင်းကျေးရွာနှင့် ကျေးရွာအုပ်စုအတွက် ဤပုံစံကိုဖြည့်သွင်းရမည်။

စည်းရုံးရေးမှူး/လက်ထောက်နည်းပညာရေးမှူးဝန်ထမ်း အမည် - **ခေမာခင်ဇော်မြင့်**

နေ့စွဲ **၂၄.၆.၂၀၂၀** စက်ဝန်းအားအမှတ်ဖြစ်ပါ  စက်ဝန်း(၁)  စက်ဝန်း(၂)  စက်ဝန်း(၃)  စက်ဝန်း(၄)

ပြည်နယ်/ခရိုင် **ကရင်** မြို့နယ် **ကျွဲငါးဘွဲ** ကျေးရွာအုပ်စု **၁၁မူ** ကျေးရွာ **ရှာတ**

| စီမံကိန်းဆောင်ရွက်မှုအဆင့်များ  | နေ့စွဲ      |                 | အစည်းအဝေးတွင်တက်ရောက်သူအရေအတွက် |            |             |  |                     |                     |
|---|-------------|-----------------|---------------------------------|------------|-------------|--|---------------------|---------------------|
|   | စတင်သည့်နေ့ | ပြီးဆုံးသည့်နေ့ | အမျိုးသား                       | အမျိုးသမီး | အိမ်ထောင်စု | လူမျိုးစုထက်ရောက်သူ အရေအတွက် နှင့် လူမျိုးစုအမည် | အိမ်ထောင်စုအရေအတွက် | အိမ်ထောင်စုအရေအတွက် |
| ၁။ ကျေးရွာစီမံကိန်း မိတ်ဆက်အစည်းအဝေး  |             |                 |                                 |            |             | ၁  |                     |                     |
| ၂။ ကျေးရွာဖွံ့ဖြိုးရေး စီမံချက်ရေးဆွဲခြင်း အစည်းအဝေး  | ၂၄.၆.၂၀၂၀   | ၂၄.၆.၂၀၂၀       | ၁၆                              | ၂၀         | ၃၆          | ကျွဲ ၃၆  | ၆၇                  | ၅၃-၇၅%              |
| ၃။ ကျေးရွာအုပ်စု လုပ်ငန်းဆုံးဖြတ်ချက်ချသည့်အစည်းအဝေး  |             |                 | ၁                               |            |             | ၁  |                     |                     |
| ၄။ မြို့နယ်အဆင့်စီမံကိန်းရေးဆွဲရေးနှင့် အကောင်အထည်ဖော်ရေးကော်မတီ၏ စီမံကိန်း သုံးသပ်မှုအစည်းအဝေး |             |                 | မူ                              | မူ         | မူ          | မူ   |                     |                     |





၈။ လူထုဝိမံကိန်း၏ လာမည့် (၄) နှစ်အတွက် အကျုံးဝင်သော ဦးစားပေး ဖွံ့ဖြိုးတိုးတက်မှု လုပ်ငန်း အစီအစဉ်များအားဖော်ပြပါ။

| အဆင့် | ကျေးရွာအတွက် ဦးစားပေး ဖွံ့ဖြိုးတိုးတက်မှု လုပ်ငန်းစဉ်များ | အဆိုပြုသူ (အမျိုးသားများ/ အမျိုးသမီးများ/အမျိုးသား+ အမျိုးသမီး) | ခန့်မှန်းကုန်ကျစရိတ် | အကျိုးခံစားခွင့်ရှိသူ ခန့်မှန်းခြေ အရေအတွက် |
|-------|---|---|----------------------|---|
| ၁     | ကွက်ကျစ်တံတား (၂၀' x ၇')                                  | ကျား + မ  | ၁၇၆၀၀၀၀              | ၄၅၈   |
| ၂     | ကျောင်းခြံစည်းရိုး (အလိပ် ၃၀)                             | ကျား  | ၇၂၀၀၀၀               | ၄၅၈   |
| ၃     | ဆိုဗာဖိုလင်းရေ (၆၃၅၆၅ - ၆၆)                               | ကျား + မ  | ၁၃၂၀၀၀၀၀             | ၄၅၈   |
| ၄     | ရွာတွင်းကန် ကရိစလမ်း (၃ ဖာယူ x ၁၀')                       | ကျား + မ  | ၃၇၈၀၀၀၀              | ၄၅၈   |
| ၅     | ရေပိုက်ဘွဲ့ပေးခြင်း                                       | မ   |                      | ၄၅၈   |
|       |   |   |                      |   |
| ၆     | ကျေးရွာအတွင်း ရေအေးစနစ်                                   | မ   | ၃၀၀၀၀၀၀              | ၄၅၈   |
| ၇     | ကျောင်းဆောက်လုပ်ရေး (၁ နေရာ)                              | ကျား  | ၁၀၀၀၀၀၀              | ၄၅၈   |
| ၈     | ကျေးရွာအတွင်း ရေကန် (၁၀' x ၁၅' x ၁၀')                     | ကျား  | ၆၀၀၀၀၀၀              | ၄၅၈   |
|       |   |   |                      |   |

ဃ။ လူထုစီမံကိန်း၏ လာမည့် ( ၄ ) နှစ်အတွက် အကဲဖြတ်ပယ်ဖျက် ဦးစားပေး ဖွံ့ဖြိုးတိုးတက်မှု လုပ်ငန်း အစီအစဉ်များအားဖော်ပြပါ။

| အဆင့် | ကျေးရွာအတွက် ဦးစားပေး ဖွံ့ဖြိုးတိုးတက်မှု လုပ်ငန်းစဉ်များ | အဆိုပြုသူ (အမျိုးသားများ/အမျိုးသမီးများ/အမျိုးသား+အမျိုးသမီး) | အခန်းကဏ္ဍ  |
|-------|---|---|------------|
| ၁     | ဟင်္ဂလိပ်ကျေးရွာ<br>၂၈၇-၇၂                                | ကျား  | ကျန်းမာရေး |
| ၂     | ဟင်္ဂလိပ်ကျေးရွာ<br>၈၂၅-၈၂၅                               | မ   |            |
| ၃     |   |   |            |
| ၄     |   |   |            |
| ၅     |   |   |            |

ခေါင်းဆောင်၊ ကျေးရွာစီမံကိန်းအထောက်အကူပြုကော်မတီမှ အတည်ပြုသည်။

အမည် ဦးကျော်စွာ လက်မှတ် ၆၅ နေ့စွဲ ၅-၇-၂၀၁၁

ပုံစံ - ၈-၃ ကျေးရွာဖွံ့ဖြိုးရေး ဦးစားပေးအစီအစဉ် (Form PC 3)

|   |   |
|---|---|
| လယ်ညွှန်ရှာဖွေ<br>အဆင့်(၃)ကျေးရွာမျှော်မှန်းချက်အစည်းအဝေးပြီးဆုံးသောအခါ ကျေးရွာစီမံကိန်း<br>အထောက်အကူပြု ကော်မတီသည် လူထုစည်းရုံးရေးမှူးအကူအညီဖြင့် ဤပုံစံကိုပြည့်စုံအောင် ဖြည့်သွင်းရမည်။ |   |
| လူထုစည်းရုံးရေးမှူး/ဝန်ထမ်း အမည် - <b>ခင်စင်စင်</b>   |   |
| နေ့စွဲ - <b>၁၈.၆.၂၀၁၇</b>   | စက်ဝန်းအား အမှတ်ခြစ်ပါ (✓) <input type="checkbox"/> စက်ဝန်း(၀) <input type="checkbox"/><br>✓စက်ဝန်း(၂) <input type="checkbox"/> စက်ဝန်း(၃) <input type="checkbox"/> စက်ဝန်း(၄) <input type="checkbox"/> |
| ပြည်နယ်/တိုင်း <b>ကယား</b>  | မြို့နယ် <b>လှိုင်ကဲ</b> ကျေးရွာအုပ်စု <b>သမို</b> ကျေးရွာ <b>ရှေ့</b>  |

ကား အခက်အခဲအတားအဆီးများအားဆွေးနွေးခြင်း - ယခုလက်ရှိအခြေအနေတွင်ဤကျေးရွာဖွံ့ဖြိုးတိုးတက်ရေးအတွက် အဓိကအခက်အခဲအတားအဆီးများသည် မည်သည်များဖြစ်ပါသနည်း။ (အမျိုးသား/သမီး အနည်းဆုံးအခက်အခဲ ၅ ခုစီဖော်ပြပါ)

အုပ်စုဖွံ့ဖြိုးရေးမှူးများမှ တင်ပြသောအခက်အခဲအတားအဆီးများ

|  |  |
|--|--|
| ကျောင်းမခွင့်ရရှိသောအခါ ကလေးများ<br>အဖွဲ့အစည်းများ အားကစားခွင့်မရခြင်း | <input type="checkbox"/> ကျား <input type="checkbox"/> မယုကျား+မ |
| ကျောင်းမခွင့်ရရှိသောအခါ ကလေးများ<br>အားကစားခွင့်မရခြင်း                | <input type="checkbox"/> ကျား <input type="checkbox"/> မယုကျား+မ |
| ရွာတွင်းလမ်းမကောင်းသောအခါ ကလေးများ<br>အားကစားခွင့်မရခြင်း              | <input type="checkbox"/> ကျား <input type="checkbox"/> မယုကျား+မ |
| ကျောင်းမခွင့်ရရှိသောအခါ ကလေးများ<br>အားကစားခွင့်မရခြင်း                | <input type="checkbox"/> ကျား <input type="checkbox"/> မယုကျား+မ |
| မီးဖိုချောင်စနစ်မရှိသောအခါ ကလေးများ<br>အားကစားခွင့်မရခြင်း             | <input type="checkbox"/> ကျား <input type="checkbox"/> မယုကျား+မ |

၁။ မျှော်မှန်းခြင်း- နောင်လာမည့် ( ၅ ) နှစ် အတွင်း ကျေးရွာဖွံ့ဖြိုးရေး မျှော်မှန်းလျာထားချက်များအား တင်ပြပါ။

အုပ်စုဖွံ့ဖြိုးရေးမှူးများမှ တင်ပြသောအခက်အခဲအတားအဆီးများ

|  |  |
|--|--|
| ကျောင်းမခွင့်ရရှိသောအခါ ကလေးများ<br>အားကစားခွင့်မရခြင်း    | <input type="checkbox"/> ကျား <input type="checkbox"/> မယုကျား+မ |
| ကျောင်းမခွင့်ရရှိသောအခါ ကလေးများ<br>အားကစားခွင့်မရခြင်း    | <input type="checkbox"/> ကျား <input type="checkbox"/> မယုကျား+မ |
| ရွာတွင်းလမ်းမကောင်းသောအခါ ကလေးများ<br>အားကစားခွင့်မရခြင်း  | <input type="checkbox"/> ကျား <input type="checkbox"/> မယုကျား+မ |
| ကျောင်းမခွင့်ရရှိသောအခါ ကလေးများ<br>အားကစားခွင့်မရခြင်း    | <input type="checkbox"/> ကျား <input type="checkbox"/> မယုကျား+မ |
| မီးဖိုချောင်စနစ်မရှိသောအခါ ကလေးများ<br>အားကစားခွင့်မရခြင်း | <input type="checkbox"/> ကျား <input type="checkbox"/> မယုကျား+မ |



ပုံစံအရပ်ရပ် (၄) နှစ်အတွက် အကျုံးမဝင်သော ဦးစားပေး ဖွံ့ဖြိုးတိုးတက်မှု လုပ်ငန်း အစီအစဉ်များအားဖော်ပြပါ။

| စီးပွားရေးအတွက် ဦးစားပေး ဖွံ့ဖြိုးတိုးတက်မှု လုပ်ငန်းစဉ်များ | အဆိုပြုသူ (အမျိုးသားများ/ အမျိုးသမီးများ/ အမျိုးသား+ အမျိုးသမီး) | အခန်းကဏ္ဍ                  | ခန့်မှန်း ကုန်ကျ ဝရိတ် | အကျိုးခံစားခွင့်ရှိသူခန့်မှန်းခြေအရေအတွက် |     |        |
|--|--|----------------------------|------------------------|---|-----|--------|
|  |  |                            |                        | ကျား                                      | မ   | ပေါင်း |
| ၁ ကျွေးမွေးခြင်း၊ ချက်ပြုတ်ရေး၊ အိမ်ထောင်ရေး (၃၀)            | ကျား + မ   | ပညာရေး                     | 7200000                | 234                                       | 228 | 462    |
| ၂ ကျွေးမွေးရေးအားကစားခြင်း                                   | ကျား + မ   | ကျွေးမွေးရေး၊ အိမ်ထောင်ရေး | 5000000                | 234                                       | 228 | 462    |
| ၃ ကျွေးမွေးရေးအားကစားခြင်း (၅၀၀၀ x 10၀)                      | ကျား + မ   | ကျွေးမွေးရေး၊ အိမ်ထောင်ရေး | 37800000               | 234                                       | 228 | 462    |
| ၄ ကျွေးမွေးရေးအားကစား (၆၀ x 7)                               | ကျား + မ   | ကျွေးမွေးရေး၊ အိမ်ထောင်ရေး | 17600000               | 234                                       | 228 | 462    |
| ၅ အိမ်ထောင်ရေးအားကစား (၆၆)                                   | ကျား + မ   | အိမ်ထောင်ရေး               | 13200000               | 234                                       | 228 | 462    |

ပုံစံအရပ်ရပ် (၄) နှစ်အတွက် အကျုံးမဝင်သော ဦးစားပေး ဖွံ့ဖြိုးတိုးတက်မှု လုပ်ငန်း အစီအစဉ်များအားဖော်ပြပါ။

| စီးပွားရေးအတွက် ဦးစားပေး ဖွံ့ဖြိုးတိုးတက်မှု လုပ်ငန်းစဉ်များ | အဆိုပြုသူ (အမျိုးသားများ/ အမျိုးသမီးများ/ အမျိုးသား+ အမျိုးသမီး) | အခန်းကဏ္ဍ    |
|--|--|--------------|
| ၁ အိမ်ထောင်ရေးအားကစား  | ကျား + မ   | ကျွေးမွေးရေး |
| ၂ အိမ်ထောင်ရေး - ၂၇-၁၁၀                                      | ကျား -   | အိမ်ထောင်ရေး |
| ၃  |  |              |
| ၄  |  |              |
| ၅  |  |              |

အဆိုပြုသူသည် ကျေးရွာစံပုံစံအရ အထောက်အကူပြုကော်မတီမှအတည်ပြုသည်။

ဦးကျော်စွာ လက်မှတ် ..... ဖော် ..... ခန့်မှန်း ၂၀၂၄.၆.၂၀.၂၄



က။ လူထုစီမံကိန်း၏ လာမည့် (၄) နှစ်အတွက် အကျုံးဝင်သော ဦးစားပေး ဖွံ့ဖြိုးတိုးတက်မှု လုပ်ငန်း အစီအစဉ်များအားဖော်ပြပါ။

| ဦးစားပေး အဆင့် သတ်မှတ်ချက် | ကျေးရွာအတွက် ဦးစားပေး ဖွံ့ဖြိုးတိုးတက်မှု လုပ်ငန်းစဉ်များ | အဆိုပြုသူ (အမျိုးသားများ/ အမျိုးသမီးများ/ အမျိုးသား+ အမျိုးသမီး) | အခန်းကဏ္ဍ          | ခန့်မှန်း ကုန်ကျစရိတ် | အကျိုးခံစားခွင့်ရှိသူခန့်မှန်းခြေအရေအတွက် |     |        |
|----------------------------|---|--|--------------------|-----------------------|---|-----|--------|
|                            |   |  |                    |                       | ကျား                                      | မ   | ပေါင်း |
| ၁                          | ကျေးရွာအတွက် အခြေခံအဆောက်အအုံ                             | ကျား + မ   | မူဝါဒရေးရာ         | 3,780,000             | 239                                       | 253 | 492    |
| ၂                          | ရွာတွင် ကွန်ကရစ်လမ်း ၁၆ မိုင်                             | ကျား + မ   | လမ်းပန်းဆက်သွယ်ရေး | 3,780,000             | 239                                       | 253 | 492    |
| ၃                          | ကွန်ကရစ်တံတားဆောက်ခြင်း (60 x 15')                        | ကျား + မ   | လမ်းပန်းဆက်သွယ်ရေး | 2,500,000             | 239                                       | 253 | 492    |
| ၄                          | နိမ္မိတ်လမ်း ၆၀၀  | ကျား + မ   | မီးလင်းရေး         | 13,200,000            | 239                                       | 253 | 492    |
| ၅                          |   |  |                    |                       |   |     |        |

ဃ။ လူထုစီမံကိန်း၏ လာမည့် (၄) နှစ်အတွက် အကျုံးဝင်သော ဦးစားပေး ဖွံ့ဖြိုးတိုးတက်မှု လုပ်ငန်း အစီအစဉ်များအားဖော်ပြပါ။

| အဆင့် | ကျေးရွာအတွက် ဦးစားပေး ဖွံ့ဖြိုးတိုးတက်မှု လုပ်ငန်းစဉ်များ | အဆိုပြုသူ (အမျိုးသားများ/ အမျိုးသမီးများ/ အမျိုးသား+ အမျိုးသမီး) | အခန်းကဏ္ဍ     |
|-------|---|--|---------------|
| ၁     | အခြေခံအဆောက်အအုံ  | ကျား + မ   | ကျေးရွာရေးရာ  |
| ၂     | တွန်စက် RT-110  | ကျား   | ဗိုလ်ချုပ်ရေး |
| ၃     |   |  |               |
| ၄     |   |  |               |
| ၅     |   |  |               |

ခေါင်းဆောင်၊ ကျေးရွာစီမံကိန်းအထောက်အကူပြုကော်မတီမှအတည်ပြုသည်။

အမည် ----- လက်မှတ် ----- နေ့ရက် -----



အခက်အခဲများ၊ ဖြစ်ရပ်များ၊ တရားစာမည် ဟောပြော အစွမ်း ဖျော်ဖြော်  
 စွမ်းစွမ်းနှင့် ဖွံ့ဖြိုးရေးလုပ်ငန်းများကို အမျိုးသား၊ အမျိုးသမီး  
 များ အဖွဲ့ ခွဲကာ တွေးတွေးခဲ့ကြသည်။ အမျိုးသားကော်မရှင် ဖြစ်  
 အခက်အခဲ၊ ဖြစ်ရပ်များနှင့် အမျိုးသမီးကော်မရှင် ဖြစ်ရပ် အခက်အခဲ၊ ဖြစ်ရပ်  
 များကို ပါဝင်ခဲ့ပြီး ဖြစ်ရပ်များကို ဦးစားပေးအောင် ဘတ်မှတ်  
 ခဲ့ကြသည်။ အမျိုးသားနှင့် အမျိုးသမီးများ၏ ဖျော်ဖြော်စွမ်းကို ပါဝင်စွာ  
 ဘတ်မှတ်ပြီး ကော်မရှင်အဖွဲ့များနှင့် အမျိုးသမီးကော်မရှင်  
 ဖွဲ့စည်းမှုကို အသေးစိတ်တွေးကြည့်ခဲ့ပါသည်။ ယူမှု အကဲဖြတ်မှုနှင့် ဘာဝ  
 ထာဝရအောင် အကဲဖြတ်မှုကိုလည်း ထပ်မံတွေးကြည့်ခဲ့ပါသည်။ ဘတ်မှတ်ပြီး  
 စာချုပ်စာတမ်းတင်မှုကို အောင်မြင် ဟောပြော၊ ရှောင်ရှား ဟောပြော များ  
 ကို စွမ်းအားဖြင့် အလေးပေးသော လက်မှတ်ရေးထိုးခဲ့ကြသည်။

တရားစာအဖွဲ့အစည်း ယခု ဖြစ်ပေါ်ခဲ့သည့် အခွင့်အလမ်းကို  
 အမျိုးသား၊ အမျိုးသမီး အဖွဲ့တို့၊ တက်တက်လာပြီး စာချုပ်စာတမ်း  
 ဖြစ်ရပ်များကို စာချုပ်စာတမ်းအောင်နှင့် စာချုပ်စာတမ်းများကို  
 စာချုပ်စာတမ်းအောင်၊ စာချုပ်စာတမ်းအောင်၊ အခွင့်အလမ်းကို အောင်မြင်စွာ  
 ဖြစ်ပေါ်ခဲ့ပါသည်။

မှတ်တမ်းပြုစုသူ - အမည် - အောင်မြင်မြင့် လက်မှတ် - *Meng*      ဇွန်ရက် - 18.6.2019  
 အတည်ပြုသူ - အမည် - ဦးစာလှော် လက်မှတ် - *၆*      ဇွန်ရက် - 18.6.2019

၁၂။ ကဏ္ဍအလိုက်ဦးစားပေးဖွံ့ဖြိုးရေးလုပ်ငန်းစဉ်များ

ဝဏ္ဏအလိုက် ဦးစားပေးလုပ်ငန်း အချယ်အယာ

| ဦးစီးဌာန                                      | ဦးစားပေးဆောင်ရွက်ရမည့် အကြောင်းအရာ | လုပ်ငန်းအမျိုးအစား      | အဆိုပြုသည့် |      |       | အတည်ပြုရက် | ဆောင်ရွက်ပုံစံ | အဖွဲ့အစည်း (ခန့်အပ်မှု) | မှတ်ချက် |
|---|------------------------------------|-------------------------|-------------|------|-------|------------|----------------|-------------------------|----------|
|   |                                    |                         | အမျိုးအစား  | အရက် | အခြား |            |                |                         |          |
| ဝဏ္ဏအလိုက် ဦးစားပေးဆောင်ရွက်ရမည့် အကြောင်းအရာ | ၂။                                 | ကျွန်းတည်ဆောက်ခြင်း     |             |      | ✓     | ၂၀၂၀       | ၂၀၂၀           |                         |          |
|   | ၃။                                 | ကွန်ကရစ်တံတားဆောက်ခြင်း |             |      | ✓     | ၂၀၂၁       | ၂၀၂၁           |                         |          |
|   | ၄။                                 | ကွန်ကရစ်တံတားဆောက်ခြင်း |             |      | ✓     | ၂၀၂၂       | ၂၀၂၂           |                         |          |
|   | ၅။                                 | ဆိပ်ကမ်းလှေ             |             |      | ✓     | ၂၀၂၃       | ၂၀၂၃           |                         |          |
| ဝဏ္ဏအလိုက် ဦးစားပေးဆောင်ရွက်ရမည့် အကြောင်းအရာ | ၁။                                 | ကျွန်းခြံအောက်ဆိပ်ကမ်း  |             |      | ✓     | ၂၀၂၄       | ၂၀၂၄           |                         |          |