

ပြည်ထောင်စုသမ္မတ မြန်မာနိုင်ငံတော် အစိုးရ
စိုက်ပျိုးရေး၊ မွေးမြူရေးနှင့် ဆည်မြောင်းဝန်ကြီးဌာန
ကျေးလက်ဒေသဖွံ့ဖြိုးတိုးတက်ရေး ဦးစီးဌာန
ပျော်ဘွယ်မြို့နယ်



လူထုပဟိုပြုစီမံကိန်း
National Community Driven Development Project
(NCDDP)



ကျေးရွာဖွံ့ဖြိုးရေးအစီအစဉ်
Village Development Plan (VDP)
ပေပင်လေးကျေးရွာ၊ သဖန်းချောင်းကျေးရွာအုပ်စု

၂၀၁၇ ခုနှစ်

ပျော်ဘွယ်မြို့



မာတိကာ

- ၁။ မြို့နယ်မြေပုံ
- ၂။ ကျေးရွာမြေပုံ(တည်နေရာ)
- ၃။ အုပ်စုတွင်ပါဝင်သောကျေးရွာများစာရင်း
- ၄။ ကျေးရွာအခြေခံအချက်အလက်များ (ကျေးရွာသမိုင်းကြောင်း)
- ၅။ လူထုပူးပေါင်းပါဝင်သော လူမှုဆန်းစစ်ခြင်းနှင့် အကဲဖြတ်ခြင်းလုပ်ငန်းစဉ်(PSA/PRA)အကျဉ်းချုပ်ဇယား
- ၆။ ကျေးရွာဖွံ့ဖြိုးရေးအစီအစဉ်အတွက်အသုံးပြုခဲ့သော PRA tools များနှင့်တစ်ခုချင်းစီအတွက် သုံးသပ် ချက်များ
- ၇။ ကော်မတီဝင်များရွေးချယ်ခြင်းနှင့်ကျေးရွာဖွံ့ဖြိုးရေးအစီအစဉ်ဆောင်ရွက်မှုမှတ်တမ်းဓါတ်ပုံများ
- ၈။ ကျေးရွာအချက်အလက် (ပုံစံ-၁)
- ၉။ စီမံကိန်းစက်ဝန်းအချိန်ဇယား (ပုံစံ-၂)
- ၁၀။ ကျေးရွာဖွံ့ဖြိုးရေးဦးစားပေးအစီအစဉ် (ပုံစံ-၃)
- ၁၁။ ကျေးရွာအုပ်စုစီမံကိန်းလုပ်ငန်းခွဲရွေးချယ်ခြင်း (ပုံစံ-၄)
- ၁၂။ အစည်းအဝေးမှတ်တမ်းများ
- ၁၃။ ကဏ္ဍအလိုက်ဦးစားပေးဖွံ့ဖြိုးရေးလုပ်ငန်းစဉ်များ



၁။ ဖျော်ဘွယ်မြို့နယ် မြေပုံ

ဖျော်ဘွယ်မြို့နယ်အခြေပြမြေပုံ

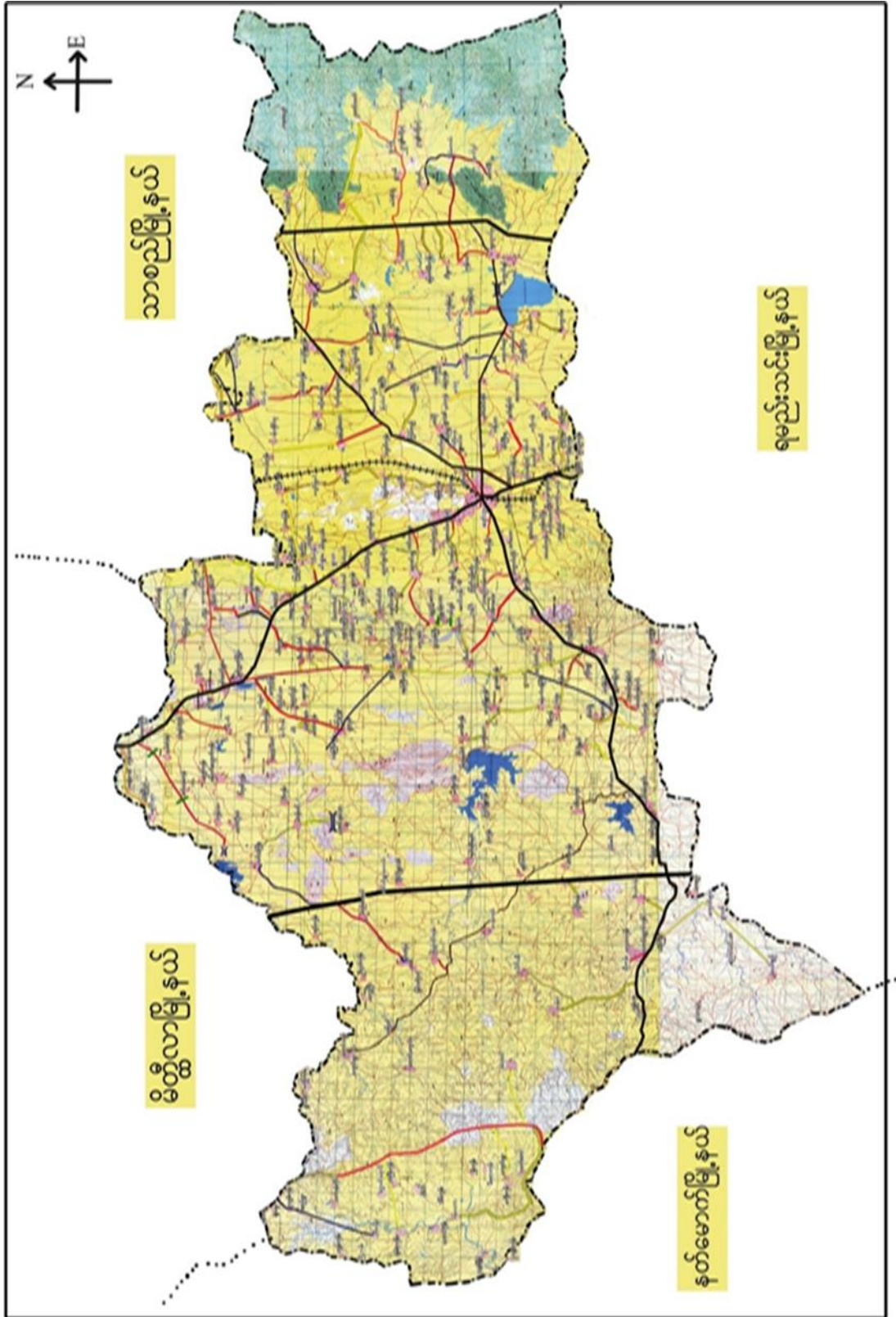



သယံဇာတကျွန်းကျေးရွာအုပ်စုမြေပုံ

သယံဇာတကျွန်းကျေးရွာအုပ်စုမြေပုံ

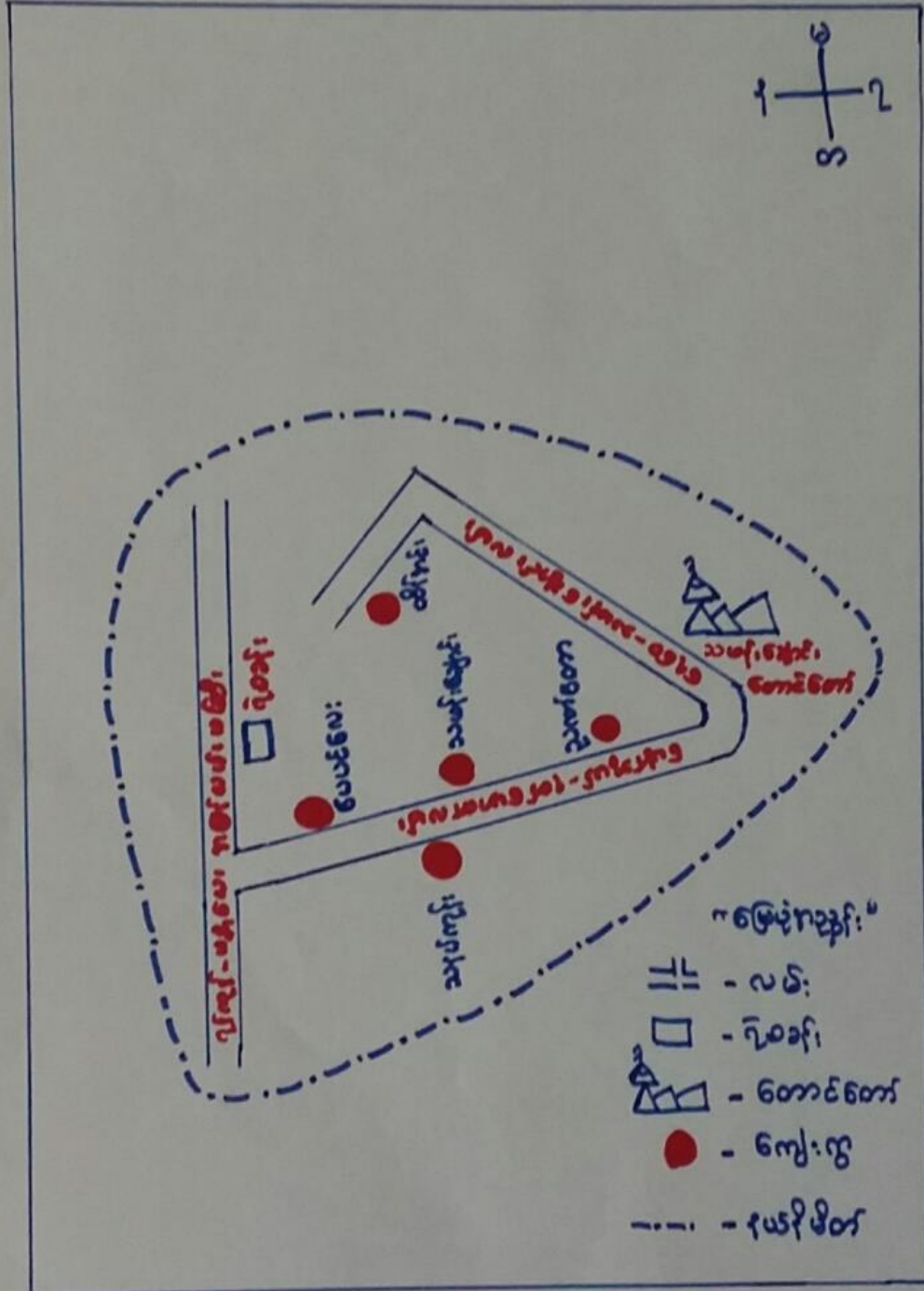



- ထိခိုက်လွယ်သော အုပ်စုများ လူဦးရေ (သက်ကြီး၊ မြေယာမဲ့၊ မသန်စွမ်းအုပ်စုများ)

သက်ကြီး	မြေယာမဲ့	မသန်စွမ်း
ကျား (၃၅)၊မ (၆၅)	ကျား (၁၂)၊မ (၅၀)	ကျား (၈)၊မ (၈)

- ကျေးရွာတွင်းရရှိနိုင်သော ဝန်ဆောင်မှုများ (ကျန်းမာရေးဆေးခန်း၊ စာသင်ကျောင်း)

ဆေးရုံ/ဆေးခန်း	စာသင်ကျောင်း	စာကြည့်တိုက်	မူကြိုကျောင်း	ဈေး
ရှိ	ရှိ	မရှိ	မရှိ	မရှိ
ဆေးပေးခန်း	(အ.မ.က)			

- ရွာသူရွာသားများ၏ အဓိကစီးပွားရေးလုပ်ငန်း (စိုက်ပျိုးမွေးမြူရေး၊ အခြားသီးနှံများ)

မွေးမြူရေး		စိုက်ပျိုးရေး		အခြား
ခိုင်းနွား	ဝက်	နှမ်းပဲမျိုးစုံ	ခရမ်းချဉ်	ဆံပင်လုပ်ငန်း

- အဓိကရရှိနိုင်သော အရင်းအမြစ်များ

ကျောက်	သဲ	ကျောက်ဆွေး	လှင်းမြေ	အခြား
မရှိ	မရှိ	မရှိ	မရှိ	မရှိ

- ကျေးရွာနှင့်သက်ဆိုင်သော အခြားအရင်းအမြစ်များ

သောက်သုံးရေရရှိနိုင်မှု	မြေလွတ် မြေရိုင်း	ဆည်ရေသောက်ဧရိယာ	အခြား
ရှိ	ရှိ	ရှိ	-



၅။ လူထုပူးပေါင်းပါဝင်သော လူမှုဆန်းစစ်ခြင်းနှင့် အကဲဖြတ်ခြင်းလုပ်ငန်းစဉ် (PSA/PRA) အကျဉ်းချုပ်ဇယား

စဉ်	ကရိယာများ (PRA Tools)	ရက် စွဲ	ဦးတည်အုပ်စုနှင့် ရည်ရွယ်ချက်များ	တက်ရောက်သူ			အဓိက ဆွေးနွေးချက်များ
				ကျား	မ	ပေါင်း	
၁	ကျေးရွာလူမှုရေး၊ အရင်းအမြစ်ပြမြေပုံ (Social Map/ Resource Map)	၂၅.၁၁.၂၀၁၇	ရပ်မိရပ်ဖ၊ ကော်မတီဝင်များ၊ ကျေးရွာလူထုများ မြေပုံအားအသုံးပြု၍ ၎င်းတို့၏ အဓိကပြဿနာများ၊ အရင်းအမြစ်များနှင့် အခြေခံအဆောက် အအုံများ၊	၂၀	၁၅	၃၅	ကျေးရွာလူထု၏ ထင်ရှားသောမြေနေရာ၊အခြေခံ အဆောက်အအုံများ၊တိုင်းရင်းသ ားနှင့် ဘာသာရေး အဖွဲ့အစည်းများ၊မသန်စွမ်းသူရှိ သည့်အိမ်ထောင်စုများ၊အမျိုးသ မီးဦးဆောင်သည့်အိမ်ထောင်စုမျ ား၊လူမှုရေးဆိုင်ရာအချက်အလ က်များ။ ပြဿနာများနှင့် ဖြစ်နိုင်ခြေရှိသောအဆောက်အအုံ သစ်များ
၂	ဥစ္စာနေကြွယ်ဝမှုအ ဆင့်သတ်မှတ်ခြင်း (Wealth Ranking)	၂၅.၁၁.၂၀၁၇	ကျေးရွာအတွင်း စီးပွားရေးအခြေအနေ နက္ခတ်ခြားသောအုပ် စုများကိုစိစစ်ရန် ချမ်းသာ၊ အလယ်အ လတ်၊နွမ်းပါး၊ အလွန်နွမ်းပါးအုပ်စု များ	၁၅	၁၃	၂၈	ကျေးရွာအတွင်းရှိ အိမ်ထောင်စုများအား လူမှုစီးပွားအခြေအနေအလိုက် အုပ်စုများသတ်မှတ်ပေးခြင်း
၃	ကျေးမရေးရာကဏ္ဍ # ၁ ပိုင်ဆိုင်မှုနှင့်ခွဲခြမ်းစိ တ်ဖြာမှု	၂၅.၁၁.၂၀၁၇	အမျိုးသားနှင့်အမျိုး သမီးများ(အရင်းအ မြစ်ပိုင်ဆိုင်အသုံးချ မှု)	၁၅	၁၅	၃၀	အမျိုးသားနှင့်အမျိုးသမီးများ(အ ရင်းအ မြစ်ပိုင်ဆိုင်အသုံးချမှု)အားခွဲခြမ်း စိတ်ဖြာခြင်း။
၄	ရာသီခွင်ပြပြက္ခဒိန် (Seasonal Calendar)	၂၅.၁၁.၂၀၁၇	ကော်မတီဝင်၊ အမျိုးသမီး၊ အမျိုးသားများ	၁၅	၁၅	၃၀	ကျေးရွာတွင် တစ်နှစ်ပတ်လုံးကွဲပြားခြားနားသော အချိန်အလိုက် ဖြစ်ပျက်ဆောင်ရွက်ခဲ့သည့်ရာသီ ဥတု၊ စိုက်ပျိုးသီးနှံများ၊ လယ်ယာလုပ်ငန်းများ၊ နေစားလုပ်ငန်းများ၊ မွေးမြူရေးလုပ်ငန်းများ၊ ဝမ်းစာဖူလုံမှု နှင့် ပွဲတော်များ



၅	ကျားမရေးရာ# ၂ ပင့်ကူအိမ် ကွန်ယက် (Spider Web)	၂၅.၁၁.၂၀၁၇	အမျိုးသားများ နှင့် အမျိုးသမီးများ	၂၀	၁၅	၁၅၉	ကျေးရွာအတွင်းရှိ အမျိုးသမီး များ၏ အခြေအနေကိုသိရှိစေရန် တန်းတူအခွင့်အရေး ရရှိမှု နှင့် မရရှိသည့် အကြောင်းအရင်း၊ ပညာရေးအတွက်ဆုံးဖြတ်ချက်ချ ခြင်း၊ အိမ်မှုကိစ္စဆောင်ရွက်မှု
၆	အဖွဲ့အစည်းချိတ် ဆက်ပုံ - ပင်းပုံစံ(Venn Diagram)	၂၅.၁၁.၂၀၁၇	ကျေးရွာအုပ် ချုပ်ရေးအဖွဲ့၊ ကျေးရွာ စီ/ ထောက်အဖွဲ့	၁၅	၁၄	၂၉	ကျေးရွာအတွင်းရှိ အဓိကအုပ်စုများ၊အဖွဲ့အစည်းများ တည်ရှိနေမှုကိုသိရှိရန်၊ ၎င်းအဖွဲ့အစည်းများအုပ်စုများ ဆက်စပ်နေမှုပူးပေါင်းဆောင်ရွ က်မှုအားသိရှိနိုင်ရန်၊
၇	ပြဿနာသစ်ပင် (Problem Tree)	၂၅.၁၁.၂၀၁၇	အမျိုးသားများနှင့် အမျိုးသမီးများ	၂၀	၂၀	၄၀	ကျေးရွာအတွင်း စီးပွားရေး၊ ကျန်းမာရေး၊ ပညာရေး စသည်တို့တွင် အဓိကကြုံတွေ့ နေရသည့် ပြဿနာများနှင့် အကြောင်းရင်းများ ဖော်ထုတ်ရန်
၈	ကျေးရွာ၏ မျော်မှန်းချက် (၄)နှစ်စာ ကျေးရွာဖွံ့ဖြိုးရေးအ စီအစဉ်	၂၅.၁၁.၂၀၁၇	အမျိုးသားအုပ်စု၊အ မျိုးသမီးအုပ်စု၊လူင ယ်အုပ်စု၊ ရပ်မိရပ်ဖအုပ်စု	၈၂	၇၇	၁၅၉	ကျေးရွာသားများ၏ မဲပေးရွေးချယ်ထားသည့် ဖွံ့ဖြိုးတိုးတက်ရေးလုပ်ငန်းစဉ်များ အား ဦးစားပေးအလိုက်သတ်မှတ်ချက်



၆။ကျေးရွာဖွံ့ဖြိုးရေးအစီအစဉ် ရေးဆွဲရာတွင် အသုံးပြုခဲ့သည့် PRA tools များနှင့် တစ်ခုချင်းစီအလိုက် သုံးသပ်ချက်များ

၆.၁ ကျေးရွာ သယံဇာတပြမြေပုံ

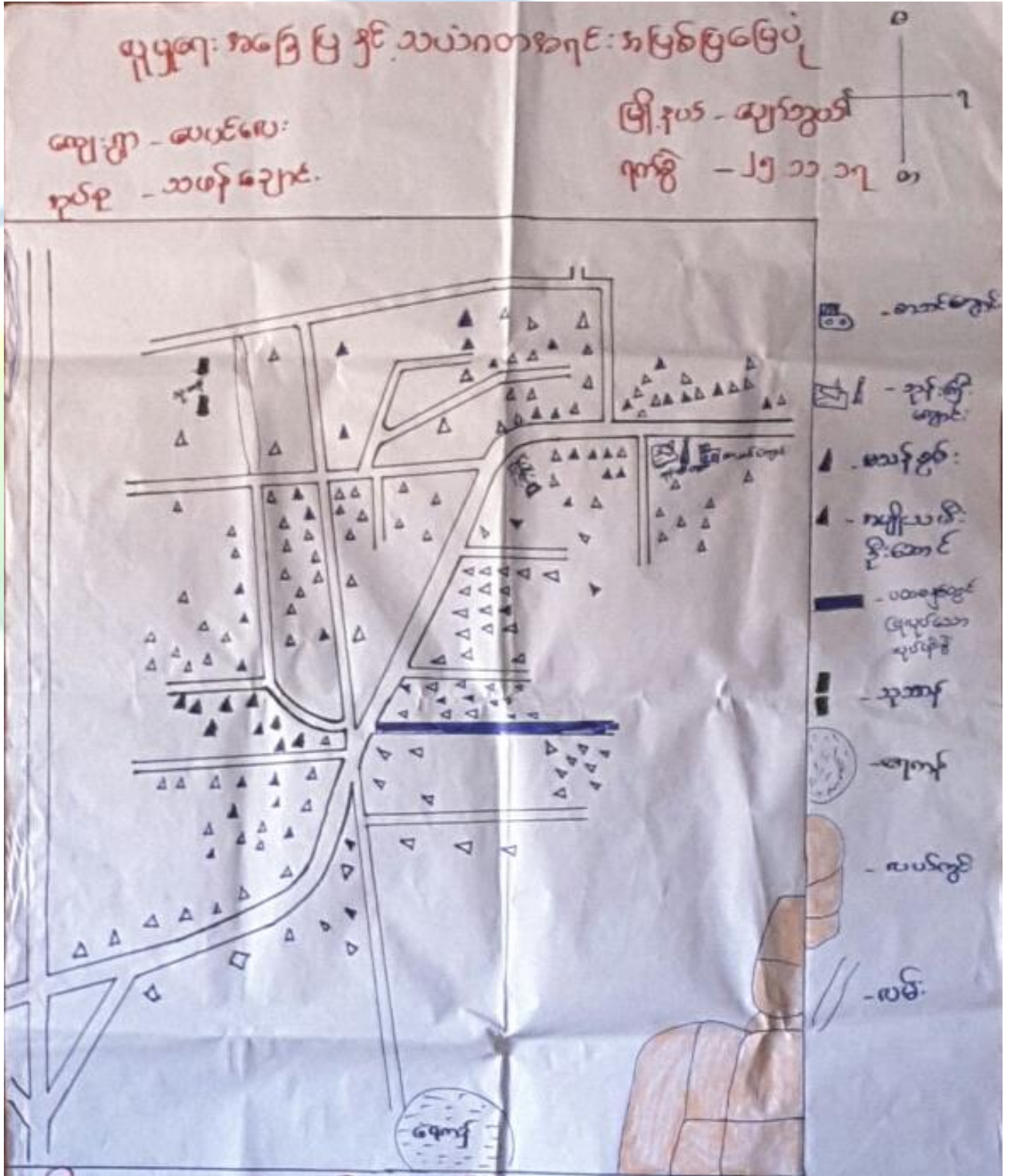



ပိုင်ဆိုင်မှုသုံးသပ်ခြင်း

ကျေးဇူး - ပေယံပေး

မြိုင်နယ် - ပျော်ဘွယ်

နယ်စု - သယံဇာတ

ရက်စွဲ - ၂၅.၁၁.၂၀၀၇

ဆွေးနွေးခြင်း၊ ဆန်းစစ်ခြင်း

- ကား၊ ဂျာနယ်၊ နှင့် ထင်းတောကို အမျိုးသားများ သုံးစွဲပြီး အမျိုးသားများက ထိန်းချုပ်ပါသည်။
- ပိုမို ကို အမျိုးသမီးများက သုံးစွဲပြီး အမျိုးသမီးများက ထိန်းချုပ်ပါသည်။
- ဆိုင်ကယ်၊ ထင်း၊ လယ်ကွင်း၊ စက်ဘီး၊ မပါ၊ နှင့် နွားတို့ကို အမျိုးသား၊ အမျိုးသမီး သုံးစွဲပြီး စပါးကို အမျိုးသား၊ အမျိုးသမီး ထိန်းချုပ်ပြီး ဆိုင်ကယ်၊ ထင်း၊ လယ်ကွင်း၊ စက်ဘီး နှင့် နွားတို့ကို အမျိုးသားများက ထိန်းချုပ် ကြောင်း သိရပါသည်။
- အမျိုးသား၊ အမျိုးသမီး သုံးစွဲမှုများကို အမျိုးသားများက ထိန်းချုပ်မှုကောင်းကြောင်း သိရပါသည်။



၆.၃ ကျေးရွာ၏လူမှုစီးပွားအဆင့်သတ်မှတ်ခြင်း။ (Wealth Ranking)

ဥစ္စာချေ ပိုင်ဆိုင်မှု အဆင့်ခွဲခြားသတ်မှတ်ခြင်း

ကျေးရွာ - ပေပင်ပေး
 အုပ်စု - သယံဇာတချောင်း

မြို့နယ် - မောင်ဘွယ်မြို့
 ရက်စွဲ - ၂၅.၁.၁၇

အဆင့်	သတ်မှတ်ချက်	အိမ်ထောင် ခု	ရာခိုင်နှုန်း
ချစ်သာ	နှစ်ထပ်တိုက်၊ ကား၊ အိုင်ကယ် လယ်ထွက် အထက်၊ နွား ၁၀ကောင်၊ ခြံစက်၊ စပါးစက် နွားစာဦးစက်	၅၈	၃၁%
အလယ် အလတ်	တိုက်အိမ်၊ ထင်္ဂါကာ၊ အိုင်ကယ် လယ် ၅၀၀ ကောက် နွား ၃ ကောင်	၃၂	၆၆%
နှစ်ပါး	သုံးထပ်အိမ်၊ ထင်္ဂါကာ၊ ဝက်မွေး ဇက်မွေး များစွာလှ	၅	၃%
	စုစုပေါင်း	၁၀၅	၁၀၀%

ငြိုးဆောင်ဆွေးနွေးသူ - ဒေါ်ဖြူဖြူခိုင်
 မှတ်တမ်းတင်သူ - ဒေါ်နှင်းဝတ်ရည်
 ဝါစင်ဆောင်ရွက်သူ - ကျား(၁၅)၊ မ(၃)

ဇရာ - ရှာဦးကျောင်း
 အချိန် - ၃:၀၀နာရီ



ဥစ္စာနေကြွယ်ဝမှုသုံးသပ်ချက်။

ဥစ္စာနေ ဝိုင်ဆိုင်မှု အဆင့်ခွဲခြားသတ်မှတ်ခြင်း

ကျေးရွာ - ပေပင်ပေ

မြို့နယ် - ပျော်စွမ်းမြို့

နယ်စု - သစ်တောမြို့နယ်

ကမ္ဘာ - ၂၅.၁၁.၂၀၁၇

ဆွေးနွေးခြင်း ၊ ဆန်းစစ်ခြင်း

- ချွင်းသာအောက်ဒေသတော်စုသည် နှစ်ထပ်တိုက် ၊ ကား ၊ ချွင်းကယ်၊ ပေပင် ၁၀ ဇာ နှင့်အတက်ရှိ ဖြစ် ၊ ခွား ၁၀ ကောင် ၊ သိတ် ၊ စပါးစက် နှင့် နွားစာ စင်စက်တို့ရှိ ဖြစ် ၊ ဒေသတော်စု မှာ ၅၈ ခုအထိတော်စုရှိ ဖြစ် ၊ ကုန်ပစ္စည်း အားဖြင့် ၃၁ /- ရှိပါသည်။
- အလယ်ဒေသတော်စုသည် တိုက်ဒေသ ၊ ထရက်တာဒေသ ၊ ချွင်းကယ် ပေပင် ၅ ဇာအောက် နှင့် နွား ၃ ကောင် ပါရှိပြီး ဒေသတော်စု မှ ၁၂၂ ဒေသတော်စုရှိ ဖြစ် ၊ ကုန်ပစ္စည်းအားဖြင့် ၁၆၀ /- ရှိပါသည်။
- နှစ်ပေါင်းဒေသတော်စုသည် သုံးပင်ဒေသ ၊ ထရက်တာဒေသ ၊ စက်ဆွေး ၊ ဇာဆွေး ၊ နှင့် နွားစာလုပ်ကိုင် ဖြစ်ပြီး ဒေသတော်စု အားဖြင့် ၅ ဒေသတော်စု ရှိ ဖြစ် ၊ ကုန်ပစ္စည်း အားဖြင့် ၃၂ /- ရှိပါသည်။



ကုသိခွင်ပြပြက္ခဒိန်

ကျွေးဂှာ - ဇယဝင်ပေ

ဖြိုငှာ - ဇယဝင်ပေ

နွယ်စု - သဏ္ဍိတဇာတိ

ကန်စွဲ - ၂၅.၁၁.၂၀၁၇

ဆွေးနွေးခြင်း၊ ဆန်းစစ်ခြင်း

- တစ်ဂှာလုံး သည်တောင်သူ လုပ်ငန်း လုပ်ကိုင်သော်လည်း ကုသိခွင်တွင် ဖွင့်ခြင်း သို့ နှင့် အထွက်နှုန်း ခြင်းကြောင့် ဖွင့်ခြင်းလုပ်သား များ ဤကြောင့်လည်း သိရပါသည်။
- ငှာတံ၊ စပါးနှင့် ပဲ အမျိုးမျိုး စိုက်ပျိုးပြီး ဖိုးရေကိုအဓိက ဖြိုခိုင်း၍ သီးနှံများ ဖြစ်ကြောင်းလည်း သိရပါသည်။
- မိုးတွင်းကာလတွင် ကျွန်းတကျားမှာ ညံ့ များပြီး ဇရာသီတွင်သာ ကျွန်းတကျား ကောင်းကြောင်း သိရပါသည်။
- ပွဲတော်အားဖြင့် နယုန်၊ ဝါခေါင်၊ နတ်တော် နှင့် တန်ခူးလများတွင်သာ ပွဲတော် ဖြစ်၍ ကျွန်းတကျား များတွင် ပွဲတော် ဤကြောင့် သိရပါသည်။



၆.၅ ပင်းပုံစံကိုသုံးပြု၍ အဖွဲ့အစည်းများချိတ်ဆက်မှု

<p>မင်းသုံစံဆန်းပြား၍ အဖွဲ့အစည်း ၃၆ ခုဖြင့် ဆက်သွယ်ပေးလာခြင်း</p>	
<p>ကျေးဇူး - ပေပင်ပေး</p> <p>စုပုံစု - သမားချောင်း</p>	<p>ဖြူနယ် - ပျော်စွယ်</p> <p>ကန်စွဲ - ၂၅.၁၁.၁၇</p>
<p>ရွာတွင်း ဆက်စပ်ချေသော အဖွဲ့အစည်းများ</p>	<p>ရွာ ၃၆ ဖြစ်ပေဆက်စပ်ချေသော အဖွဲ့အစည်းများ</p>
<ul style="list-style-type: none"> - ကုဒ်စံ ပျဉ် - ဂေါပကအဖွဲ့ - ယုတ်စာ - ရုပ်မိ ရုပ်ဖ - အင်္ဂုဇ် သတ် - ဓမ္မစံ ဗြဟ္မာ - ဂူပူဇော်အဖွဲ့ - စတုရန်း သားအဖွဲ့ - အချင်း သစ်စံဖွဲ့ - ကျောင်းကော် မတီ - ဆေးခန်း ကော်မတီ - ဓမ္မကျောင်း တော် - ကျေးဇူးစံ သုံး ခွဲပူအဖွဲ့ - ဂူပူဇော် ပြုစီမံကိန်း 	<ul style="list-style-type: none"> - ကိုစခန်း - စ.ဝ.က - ဖြေစာရင်း ရုံး - စိုက်ဘက် - သ.ပ - ပညာရေးမှူးရုံး - ဖြူနယ်ဆေးရုံ - မီးသတ်တပ်ဖွဲ့
<p>ဦးဆောင်ဆွေးနွေးသူ - ဒေါ်အေးအေး ဖြိမ်း</p> <p>ဗဟိုတစ်စု - ဒေါ်အေးအေး</p> <p>ပါဝင်ဆောင်ရွက်သူ - ကျား (၁၅)၊ မ (၁၄)</p>	<p>ကျေးဇူး - စာအုပ်ကျောင်း</p> <p>အချိန် - ၃:၃၀ မှစ၍</p>



သုံးသပ်ချက်

ဖင်းပုံစံအသုံးပြု၍ အဖွဲ့အစည်း နှင့် ချိတ်ဆက်မှုများ ပေးပေးခြင်း

ကျေးဇူး - ပေးပေးရေး
အုပ်စု - သတင်းဇယား

မြို့နယ် - ရွှေဘိုမြို့
ရက်စွဲ - ၂၅.၁၁.၁၇

ဆွေးနွေးခြင်း၊ စာအုပ်စစ်ခြင်း

- ဝဗ္ဗကျောင်းတော်၊ ကျောင်းကော်မတီ၊ ကော်မရှင်အဖွဲ့၊ ကျေးဇူးတင်အဖွဲ့၊ သမီးအဖွဲ့၊ ကာယကံ့အဖွဲ့၊ သေချာရေးကော်မတီ၊ ပျော်တက်အဖွဲ့၊ ရပ်စဲရပ်စဲ ဝဗ္ဗစင်္ကြံအဖွဲ့ နှင့် ဂျပန်ကျေးဇူးတင်အဖွဲ့တို့သည် ကျေးဇူးတင်အဖွဲ့နှင့် နှစ်စဉ် ဆက်ဆံရေးအဖွဲ့အစည်းများ ပြုလုပ်ပါသည်။
- ကျေးဇူးတင်အဖွဲ့၊ ဦးပျံအဖွဲ့နှင့် ရွှေဘိုမြို့နယ်စီမံကိန်းဦးစီးဌာန၊ စီမံကိန်းပထမဌာနနှင့် ဝန်ကြီးဌာနတို့ ဆက်ဆံရေးအဖွဲ့အစည်း ပြုလုပ်ပါသည်။
- မြို့နယ်အဖွဲ့၊ ဦးစီးဌာန၊ ဝန်ကြီးဌာန၊ ပညာရေးဦးစီးဌာန၊ ရဲစခန်း၊ လ.ဝ.ကရုံး၊ သတင်းအဖွဲ့ နှင့် ဖိတ်ခေါ်စာအဖွဲ့တို့သည် ကျေးဇူးတင်အဖွဲ့နှင့် ပြန်လည်ဆက်ဆံရေးအဖွဲ့အစည်းများ ပြုလုပ်ခြင်းလည်း အရှိပါသည်။



၆.၆ ပင့်ကူအိမ်ကွန်ယက် နှင့် သုံးသပ်ချက်

ပင့်ကူအိမ် သုံးသပ်ခြင်း

ကျေးဇူး - ဖေပင်လေး

အမျိုးသား

မြန်မာ - ဖျော်သွယ်

အုပ်စု - သမားတောင်း

ရက်စွဲ - ၂၅.၁၁.၂၀၁၇

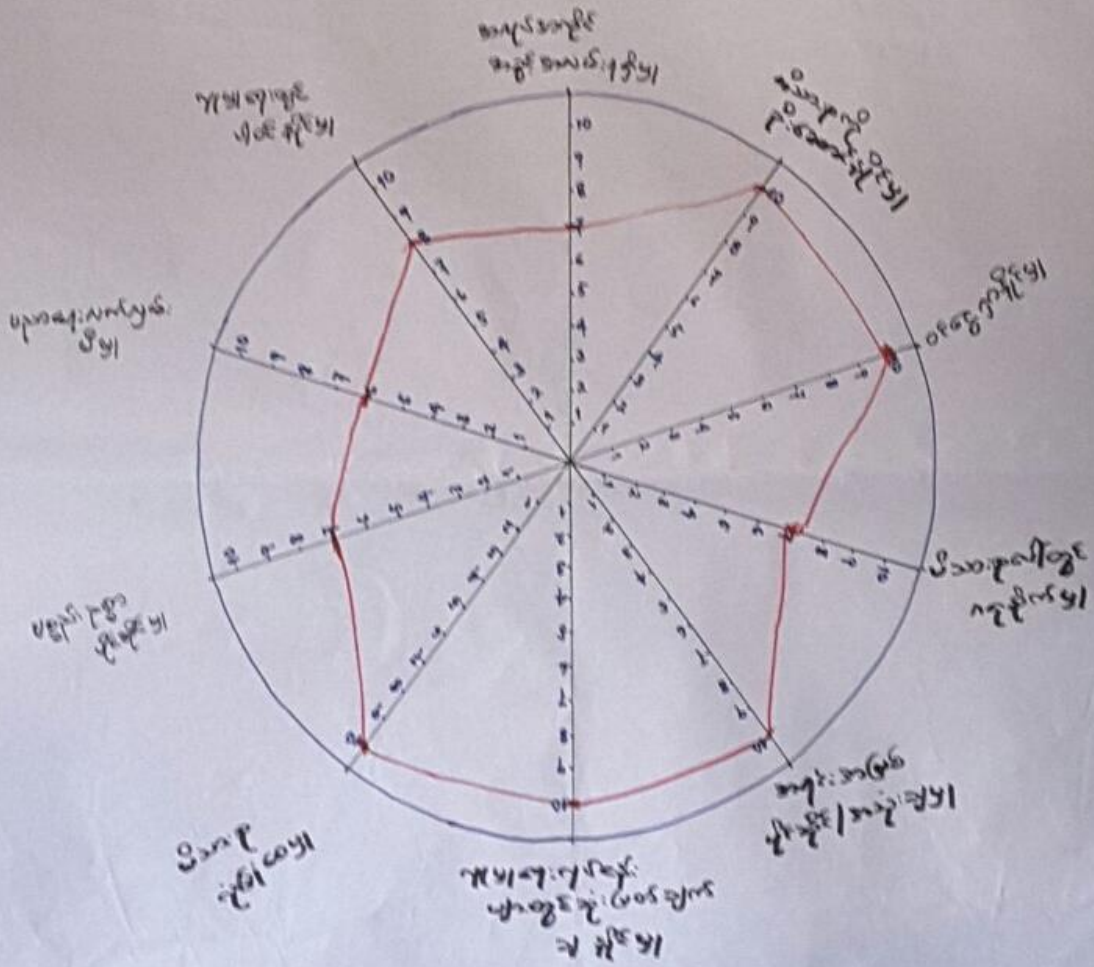

ဦးဆောင်ဆွေးနွေးသူ - ဦးဖြူ

မှတ်တမ်းတင်သူ - ဒေါ်ဒွေးဝတ်ရည် ရေးရာ - ရာဇီကျောင်း

ပါဝင်ဆောင်ရွက်သူ - ကျား(၅)၊ မ(၅) အစီအစဉ် - ၁:၃၀၂၅



ပင်ကိုအိမ်သုံးသပ်ခြင်း

ကျေးဇူး - ယေဘုယျ

အုပ်စု - သယံဇာတ

အမျိုးအစား

ဤအုပ်စု - ဖော်ပြချက်

ရက်စွဲ - ၂၅.၁၁.၂၀၁၇

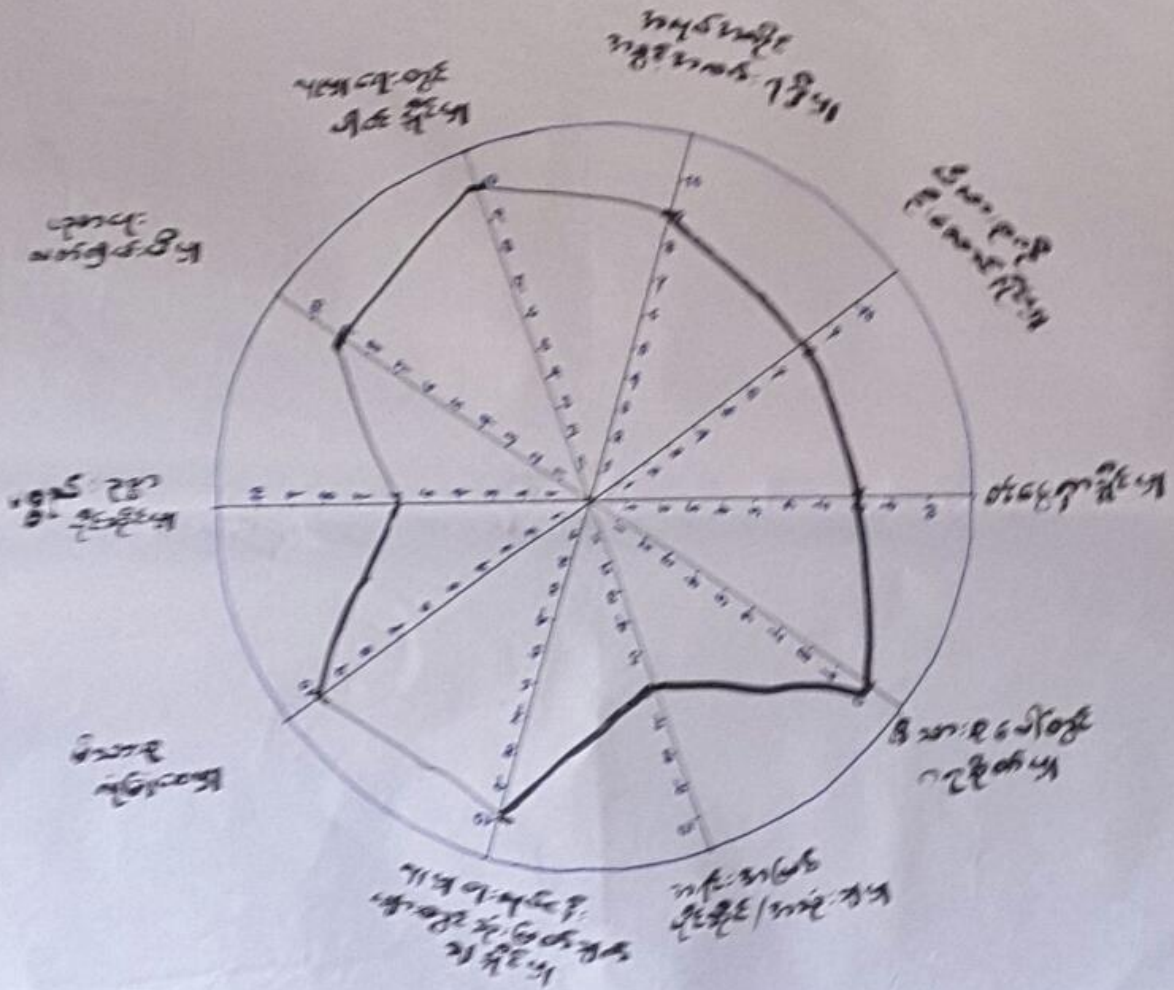

ဦးဆောင်ရေးဆွဲသူ - ဒေါ်ခင်မာမာ

မှတ်တမ်းတင်သူ - ဒေါ်ခင်မာမာ

ပိုင်ဆိုင်မှုကိစ္စ - (၁၀)

ကျေးဇူး - ဖော်ပြချက်

ရက်စွဲ - ၂၅.၁၁.၂၀၁၇



ပင်ကူအိမ်ကွန်ယက် သုံးသပ်ချက်။

ပင်ကူအိမ်ကွန်ယက် ဖြစ်:

မေဗျား - မေပင်မေ

ဖြိုနှစ် - မျက်စွယ်

နတ်စု - သမုန်မောင်

ရက်စွဲ - ၂၅.၁၁.၂၀၁၇

ဆွေးနွေးခြင်း ၊ ဆန်းစစ်ခြင်း

- အရင်း: အမြစ်ပိုင်ဆိုင်အခွင့်အလမ်း ချမှတ်ပေးရန် အမျိုးသမီးများသည် အမျိုးသားများထက် ကျင့်စဉ်: ကားမြင် အမျိုး နည်းမြောင်း သိရှိပါသည်။
- အလုပ်အကိုင်အခွင့်အလမ်း: ရရှိမှုတွင် အမျိုးသမီးများသည် အမျိုးသားများထက် ကားမြင် မြောင်း: သိရှိပါသည်။
- မူပိုင်ရေးလုပ်ငန်း: များစွာဆုံးဖြတ်ချက် ချခွင့်ရှိ ၊ စိတ်ကူးပေးခြင်း မှုများတွင် အမျိုးသား အမျိုးသမီး ကျင့်စဉ်: တူညီ မှုရှိကြောင်း သိရှိပါသည်။
- မူပိုင်ရေး လုပ်ငန်းတွင် ပါဝင်ခွင့်ရှိ တွင် အမျိုးသား များထက် အမျိုးသမီးများမှာ ကျင့်စဉ်: ပိုမို များမြောင်း သိရှိပါသည်။



၆.၇ ပြဿနာ သစ်ပင်

Problem Tree (ပြဿနာသစ်ပင်)

ကျေးဇူး - ဉာဏ်တော
အုပ်စု - သယံဇာတ

မြို့နယ် - ပျော်ဘွယ်
၇က်စွဲ - ၂၇.၁၁.၂၀၁၇

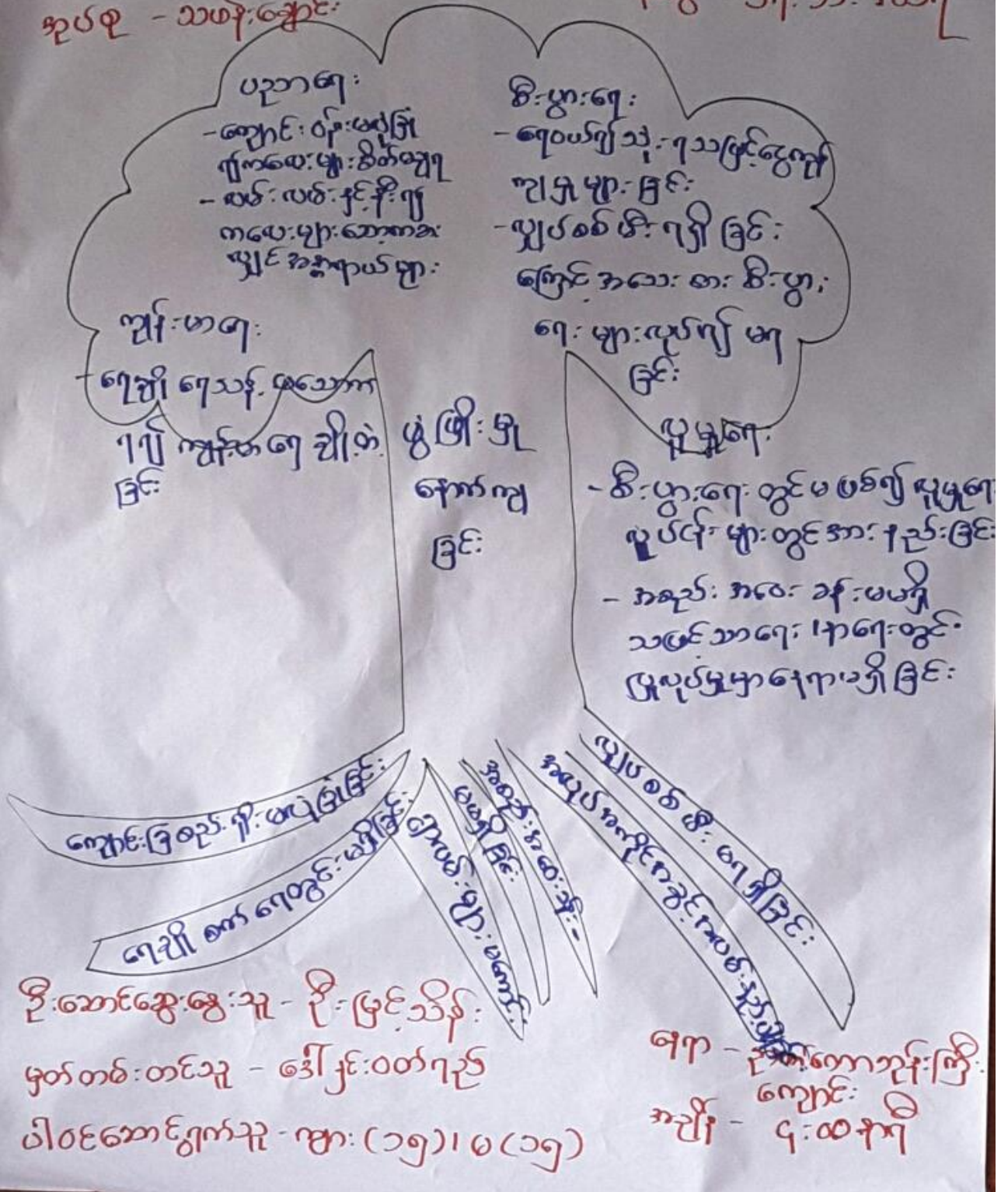



Problem Tree (ပြဿနာသစ်ပင်)

ကျေးဇူး-လေ့လာရေး
အုပ်စု - သတိုးဗျောင်း

ဒြိုနယ်-ဖွဲ့စည်းရေး
ရက်စွဲ - ၂၅.၁၁.၂၀၁၇

မွေးမွေးခြင်း၊ သစ်ပင်ခြင်း

- ကလေးကျောင်းဆောင်မှိုလုံလေလျှံ မရှိခြင်း၊ လျှပ်စစ်မီး၊ ပစ္စည်းခြင်း၊ ခြီးပွားရေး မကောင်းခြင်း၊ အစည်းအဝေးများ မရှိခြင်း၊ ကျေးဇူးပြုသန့် မရရှိခြင်းခြင်း
- ရာတွင်းလမ်းများ မကောင်းခြင်းတို့မှာ ဖွံ့ဖြိုးမှု မျက်နှာခြင်း၏ အကြောင်းအရာများဖြစ်ကြောင်း သိရှိပါသည်။
- ကလေးများ စာသင်အားရာတွင် မိုလုံလေလျှံမှု မရှိပေ။ ပညာရေးနှင့် မဟုတ်သော များစွာ ပါဝင်မှုများ ဖြစ်လာပါသည်။
- ကျောင်းသားများ လမ်းမှာ မကောင်းသောကြောင့် ကျေးဇူးပြုရာသား များ ကျေးဇူးပြုတွင်းတွင် ကျေးဇူးပြု နှုတ်ချက်များ မခံယူသောကြောင့် ကျေးဇူးပြုသောကြောင့် ဖြစ်ကြောင်း သိရှိပါသည်။



၆.၈ ကျေးရွာ၏ မျော်မှန်းချက် (၄)နှစ်စာ ကျေးရွာဖွံ့ဖြိုးရေးအစီအစဉ်

ကျေး:ဣ - ပေယ်လေး ကုတ်စု - သဖန်းချောင်း	အမျိုးသမီး	မြို့နယ် - ဖျော်ဘွယ် ရက်စွဲ - ၈.၇.၂၀၁၇
အခက်အခဲ/ပြဿနာများ	နေထိုင်ရာ ခြေခံတွင် မြေစွန်းများ	ကျေး:ဣ ဖွံ့ဖြိုးရေးလုပ်ငန်းများ
- လမ်းမကောင်း သန့်ရှင်းမှု အတွက် မြို့နယ်အစိုးရအဖွဲ့အစည်းများ ပါဝင်ပါရန်	- နေထိုင်ရာ ခြေခံတွင် မြေစွန်းများ	- ရွာတွင်း လမ်းများ
- စာသင်ကျောင်း၊ KCT တန်းစား ကျောင်း အခက်အခဲ အခွင့်အလမ်း	- ကလေးများ ပညာသင်ကြားရာတွင် အဆင်ပြေစေရန်	- စာသင်ကျောင်း ဆောက်လုပ်
- မြို့နယ် အခက်အခဲ ဖြစ်ပေါ်လာသည့် အခက်အခဲများ ပြေငြိမ်းရေး	- ကလေးများ အတွက် ဦးစားပေးဆောင်ရွက်	- ငွေပေးအိတ်
- ရေအခက်အခဲ ပတ်ဝန်းကျင် သုံးစွဲရာ အခက်အခဲ ဖြစ်ပေါ်ခြင်း	- ရေသုံးစွဲမှုတွင် အဆင်ပြေစေရန်	- စက်ရေတွင်း ၁ ရေစက်
- ကျေးရွာအတွက် အဟုတ်အမြတ် အစီအစဉ်	- အဟုတ်အမြတ် အစီအစဉ်	- စာဖြေ ညွှန်ကြားရေး



ကျေးဇူး - ပေမင်လေး အုပ်စု - သာစန်းချောင်း အရပ်ရပ် / ငါးထောင်များ	အမျိုးသား	အမျိုးမိန်းမ - ပျော်စရာ ရက်စွဲ - ၈.၂.၂၀၁၇
- နှစ်ပတ်လည်အစည်းအဝေး	- အစည်းအဝေးတွင် ပျော်စရာများ	- အစည်းအဝေးတွင် ပျော်စရာများ
- နှစ်ပတ်လည်အစည်းအဝေး	- အစည်းအဝေးတွင် ပျော်စရာများ	- အစည်းအဝေးတွင် ပျော်စရာများ
- နှစ်ပတ်လည်အစည်းအဝေး	- အစည်းအဝေးတွင် ပျော်စရာများ	- အစည်းအဝေးတွင် ပျော်စရာများ
- နှစ်ပတ်လည်အစည်းအဝေး	- အစည်းအဝေးတွင် ပျော်စရာများ	- အစည်းအဝေးတွင် ပျော်စရာများ
- နှစ်ပတ်လည်အစည်းအဝေး	- အစည်းအဝေးတွင် ပျော်စရာများ	- အစည်းအဝေးတွင် ပျော်စရာများ
- နှစ်ပတ်လည်အစည်းအဝေး	- အစည်းအဝေးတွင် ပျော်စရာများ	- အစည်းအဝေးတွင် ပျော်စရာများ
- နှစ်ပတ်လည်အစည်းအဝေး	- အစည်းအဝေးတွင် ပျော်စရာများ	- အစည်းအဝေးတွင် ပျော်စရာများ
- နှစ်ပတ်လည်အစည်းအဝေး	- အစည်းအဝေးတွင် ပျော်စရာများ	- အစည်းအဝေးတွင် ပျော်စရာများ
- နှစ်ပတ်လည်အစည်းအဝေး	- အစည်းအဝေးတွင် ပျော်စရာများ	- အစည်းအဝေးတွင် ပျော်စရာများ



ကျေး: ဣာဖွံ့. ဖြို: ရေး: လုပ်ငန်း: များ:

ကျေး: ဣာ - ပေပင်ပေး:

မြို့နယ် - ပျော်ဘွယ်

အုပ်စု - သာမနိုးချောင်း:

ရက်စွဲ - ၉. ၃. ၂၀၁၇

စဉ်	ကျေး: ဣာဖွံ့. ဖြို: ရေး: လုပ်ငန်း: များ	အဆိုပြုသူ	မဲအရေအတွက်	ပွဲစားပေးအဆင့်
၁။	စာသင်ကျောင်းဆောင်သစ်	ကျား + မ	၄၈၈	၁
၂။	ဣာတွင်းလမ်းဖြူဖြင်	ကျား + မ	၃၃၇	၂
၃။	ရေတွင်း + ရေစင်	ကျား + မ	၂၂၆	၃
၄။	သောက်သုံးရေကန်တူးဖော်	ကျား	၁၄၄	၄
၅။	စာပြု ဥပုတိုက်	ကျား + မ	၁၈	၅
၆။	နာရေးကား	ကျား	၆	၆
၇။	လျှပ်စစ်မီး	ကျား + မ	၄	၇



၇။ ကော်မတီဝင်များရွေးချယ်ခြင်းနှင့်ကျေးရွာဖွံ့ဖြိုးရေးအစီအစဉ်ဆောင်ရွက်မှုမှတ်တမ်းဓါတ်ပုံများ



ကော်မတီရွေးချယ်ရန် မဲရေတွက်နေစဉ်



စီမံကိန်းမိတ်ဆက်အစည်းအဝေး မှတ်တမ်းဓါတ်ပုံ



အမျိုးသမီးများပင့်ကူအိမ်ကွန်ယက်ရေးဆွဲနေစဉ် မှတ်တမ်းဓာတ်ပုံ



ကျေးရွာဖွံ့ဖြိုးရေးဦးစားပေးမဲပေးရန်တန်းစီနေကြစဉ်



ကျေးရွာလုပ်ငန်းခွဲအတွက်အခက်အခဲများဖော်ထုတ်ဆွေးနွေးစဉ်



၇။ ကော်မတီဝင်များစာရင်း

ကော်မတီဝင်များစာရင်း သယံဇာတများ၊ အပူချိန်၊ ပေးပို့ရေး၊ ကျေးဇူး

စဉ်	အမည်	ကျား-မ	ရာထူး
၁	ဦးမြင့်	ကျား	ဒီပလိုမာ ဝန်ထမ်း
၂	ဒေါ်ဖော့ဒ်	မ	ဒီပလိုမာ ဝန်ထမ်း
၃	ဦးစိုးစော	ကျား	ဝယ်ယူရေး
၄	ဦးအောင်ကျော်	ကျား	ဝယ်ယူရေး
၅	ဒေါ်ဌေးယု	မ	ဝယ်ယူရေး
၆	ဦးစောဝင်း	ကျား	လည်ပတ်ရေး ဝန်ထမ်း
၇	ဦးခိုင်ခိုင်	ကျား	လည်ပတ်ရေး ဝန်ထမ်း
၈	ဒေါ်ဖြူဖြူ	မ	လည်ပတ်ရေး ဝန်ထမ်း
၉	ဦးဝင်းဝင်း	ကျား	စောင့်ရှောက်ရေး ဝန်ထမ်း
၁၀	ဦးကျော်စွာ	ကျား	စောင့်ရှောက်ရေး ဝန်ထမ်း
၁၁	ဒေါ်အေးအေး	မ	စောင့်ရှောက်ရေး ဝန်ထမ်း
၁၂	ဦးအောင်ကျော်	ကျား	စောင့်ရှောက်ရေး ဝန်ထမ်း
၁၃	ဒေါ်ခင်ခင်	မ	စောင့်ရှောက်ရေး ဝန်ထမ်း
၁၄	ဦးကျော်စွာ	ကျား	စောင့်ရှောက်ရေး ဝန်ထမ်း
၁၅	ဦးခင်စွာ	ကျား	စောင့်ရှောက်ရေး ဝန်ထမ်း
၁၆	ဦးခင်စွာ	ကျား	စောင့်ရှောက်ရေး ဝန်ထမ်း
၁၇	ဦးခင်စွာ	ကျား	စောင့်ရှောက်ရေး ဝန်ထမ်း
၁၈	ဒေါ်အေးအေး	မ	စောင့်ရှောက်ရေး ဝန်ထမ်း
၁၉	ဒေါ်ခင်ခင်	မ	စောင့်ရှောက်ရေး ဝန်ထမ်း
၂၀	ဒေါ်အေးအေး	မ	စောင့်ရှောက်ရေး ဝန်ထမ်း
၂၁			
၂၂			
၂၃			
၂၄			
၂၅			

စုစုပေါင်း။ (၂၀) ယောက် ကျား- (၁၂) ယောက် +မ- (၈) ယောက်

ကျေးဇူးအပ်စုစီမံကိန်းအထောက်အကူပြုကော်မတီ

.....ဦးမြင့်..... ဦးမြင့်..... ကျေးဇူးအပ်စုစီမံကိန်းအထောက်အကူပြုကော်မတီ၊ ဥက္ကဋ္ဌ
ဒေါ်ခင်ခင်..... ဒေါ်ခင်ခင်..... ကျေးဇူးအပ်စုစီမံကိန်းအထောက်အကူပြုကော်မတီ၊ ဥက္ကဋ္ဌ
ဦးမြင့်..... ကျေးဇူးအပ်စုစီမံကိန်းအထောက်အကူပြုကော်မတီ၊ ဘဏ္ဍာရေးဥက္ကဋ္ဌ

မှတ်တမ်းတင်သူ

အမည်။ ဒေါ်ဇင်မာဝင်း

ရာထူး။ လူထုစည်းရုံးရေးမှူးရက်စွဲ။၂၃...../.....၃...../.....၂၀၁၇.....



၈။ ကျေးရွာအခြေခံအချက်အလက်များ (ပုံစံ-၁)

ပုံစံ - ၈ - ၁ ကျေးရွာအခြေခံအချက်အလက်များ (Form PC 1)

လယ်ညွှန်ချက်၊ ကျေးရွာတစ်ရွာသို့ ပထမဆုံးမိတ်ဆက်ရေး သွားရောက်သောအခါ လူထုစည်းရုံးရေးမှူးသည် ကျေးရွာ ခေါင်းဆောင်များအား ကျေးရွာအချက်အလက်များကို မေတ္တာရပ်ခံ၍ တောင်းခံရသည်။ ဤအချက်အလက်များကို စီမံကိန်း မိတ်ဆက်အစည်းဝေးပတ်ိုင်ပီတောင်းခံရမည်။ စီမံကိန်းမိတ်ဆက်အစည်းဝေးတွင် လူထုစည်းရုံးရေးမှူးသည် ဤအချက်အလက် များအား စစ်ဆေးပြီး မှန်ကန်အောင်ပြုလုပ်ရမည်။ ပြီးနောက်တွင် လူထုစည်းရုံးရေးမှူးမှ သတင်းအချက်အလက်ထံသို့ Tablets မှ တာဆင့် ဖြည့်သွင်းရမည်။

ကျေးရွာခေါင်းဆောင် အမည် <u>ဖိုးစိုး</u>		ကျေးရွာခေါင်းဆောင်၏ ဖုန်းနံပါတ် <u>၀၉-၇၇၅၀၇၈၅၇၀</u>		လူထုစည်းရုံးရေးမှူး၏ အမည်	
ပြည်နယ်တိုင်းဒေသကြီး <u>မန္တလေး</u>		မြို့နယ် <u>ဖျော်ဘွယ်</u>		ကျေးရွာအုပ်စု <u>ဘုန်းရွှေစင်</u>	
ကျေးရွာ အမည် <u>ကျေးရွာ</u>		ကျေးရွာ အမည် <u>ကျေးရွာ</u>			

လူမျိုးစု	အိမ်ထောင်စုအရေအတွက်	ကိုးကွယ်သည့်ဘာသာ	အိမ်ထောင်စုအရေအတွက်
လူမျိုးစု (၁) <u>ဗမာ</u>	<u>၁၉၇</u>	ဘာသာ (၁) <u>ဗုဒ္ဓဘာသာ</u>	<u>၁၉၇</u>
လူမျိုးစု (၂) -----		ဘာသာ (၂) -----	
လူမျိုးစု (၃) -----		ဘာသာ (၃) -----	
လူမျိုးစုရော -----		ဘာသာရော -----	
အခြား	အရေအတွက်		
မသန်စွမ်းသူများ	<u>၃</u>		
သက်ကြီးရွယ်အိုများ (၆၅ နှစ် နှင့် အထက်)	<u>၁၀၀</u>		
စစ်ဘေးရှောင်	-		

	အမျိုးသား (အရေအတွက်)	အမျိုးသမီး (အရေအတွက်)
လူဦးရေ	<u>၃၇၂</u>	<u>၄၁၀</u>
လူမျိုးစု (၁) <u>ဗမာ</u>		
လူမျိုးစု (၂) -----		
လူမျိုးစု (၃) -----		
အခြား		
အိမ်ထောင်ဦးစီး	<u>၁၇၂</u>	<u>၂၅</u>

(ခ) အခြေခံအဆောက်အအုံ အသုံးအဆောင်များ

စာသင်ကျောင်း	အမှတ် ခြံစံပါ	ကျန်းမာရေး	အမှတ် ခြံစံပါ	ဘာသာရေး အဆောက် အအုံများ	အမှတ် ခြံစံပါ
--------------	------------------	------------	------------------	----------------------------	------------------



အထက်တန်းကျောင်း	<input type="checkbox"/>	ဆေးရုံ	<input type="checkbox"/>	စေတီ	<input checked="" type="checkbox"/>
အလယ်တန်းကျောင်း	<input type="checkbox"/>	ကျန်းမာရေးဌာန	<input type="checkbox"/>	ဘုန်းကြီးကျောင်း	<input checked="" type="checkbox"/>
မူလတန်းကျောင်း	<input checked="" type="checkbox"/>	ကျန်းမာရေးဌာနခွဲ	<input type="checkbox"/>	ဟိန္ဒူဘုရားကျောင်း	<input type="checkbox"/>
မူကြိုကျောင်း	<input type="checkbox"/>	ဆေးပေးခန်း	<input checked="" type="checkbox"/>	ရေစိုက်ယာဉ်ကျောင်း	<input type="checkbox"/>
အခြား	<input type="checkbox"/>	အခြား	<input type="checkbox"/>	ဗလီ	<input type="checkbox"/>
				အခြား	<input type="checkbox"/>
မှတ်ချက်		မှတ်ချက်		မှတ်ချက်	

(ဂ) ကျွမ်းကျင်သူများမှတ်တမ်း (ကျေးရွာတွင်နေထိုင်သော သို့မဟုတ် တခြားရွာမှလာရောက်သော ကျွမ်းကျင်သူများ)

(၁) စာသင်ကျောင်း			(၂) ကျန်းမာရေး			(၃) လက်မှုပညာရှင်		
	ရွာတွင်နေထိုင်သူ	အခြားရွာမှလာသူ		ရွာတွင်နေထိုင်သူ	အခြားရွာမှလာသူ		ရွာတွင်နေထိုင်သူ	အခြားရွာမှလာသူ
မူလတန်းပြဆရာ/မ	<input checked="" type="checkbox"/>	<input checked="" type="checkbox"/>	ဆရာဝန်	<input type="checkbox"/>	<input type="checkbox"/>	လက်သမား	<input checked="" type="checkbox"/>	<input type="checkbox"/>
အထက်တန်းပြဆရာ/မ	<input type="checkbox"/>	<input type="checkbox"/>	လက်ထောက်ကျန်းမာရေးမှူး	<input type="checkbox"/>	<input type="checkbox"/>	ပန်းရံ	<input checked="" type="checkbox"/>	<input type="checkbox"/>
အလယ်တန်းပြဆရာ/မ	<input type="checkbox"/>	<input type="checkbox"/>	အမျိုးသမီးကျန်းမာရေးဆရာမ	<input type="checkbox"/>	<input checked="" type="checkbox"/>	လျှပ်စစ်ကျွမ်းကျင်ပညာရှင်	<input type="checkbox"/>	<input type="checkbox"/>
မူကြိုဆရာ/မ	<input type="checkbox"/>	<input type="checkbox"/>	သားဖွားဆရာမ	<input type="checkbox"/>	<input checked="" type="checkbox"/>	ရေပိုက်သူ	<input checked="" type="checkbox"/>	<input type="checkbox"/>
အခြား	<input type="checkbox"/>	<input type="checkbox"/>	ပြည်သူ့ကျန်းမာရေးလုပ်သား	<input type="checkbox"/>	<input type="checkbox"/>	စက်ပြင်ဆရာ	<input type="checkbox"/>	<input type="checkbox"/>
မှတ်ချက်			မှတ်ချက်			မှတ်ချက်		

(ဃ) ကျေးရွာသို့ ရောက်ရှိနိုင်သည့် လမ်းအခြေအနေ / ကျေးရွာတစ်ရွာသည် ၎င်း၏ ကျေးရွာအုပ်စုနှင့် ဆက်သွယ်ထားသော လမ်းအခြေအနေ (အောက်ပါတို့ကိုပိုင်းပါ)

ကျောက်ကြမ်းလမ်း: (ကတ္တရာလမ်း) ကွန်ကရစ်လမ်း: မော်တော်ဆိုင်ကယ်လမ်း:
 ကျောက်ခင်းလမ်း: မြေသားလမ်း: လူသွားလမ်း: အခြား: _____

(င) ကျေးရွာဖွံ့ဖြိုးမှုစီမံချက်

(၁) လူထုဝဟိုပြုစီမံကိန်းမစတင်မီ ဤကျေးရွာတွင်ကျေးရွာဖွံ့ဖြိုးမှု စီမံချက်ရှိခဲ့ပါသလား? ပိုင်းပါ (ရှိပါသည်)/မရှိပါ/မသိပါ
 (၂) ရှိခဲ့ပါလျှင် ဤစီမံချက်ကို မည်သည့် ခုနှစ်တွင်ပြင်ဆင်ခဲ့ပါသနည်း? နှစ် ၂၀၁၃ / မသိပါ
 (၃) ဤစီမံချက်ကို မြို့နယ်မှအတည်ပြုခဲ့ပါသလား? ပြုခဲ့ပါသည်/မပြုခဲ့ပါ / မသိပါ

(စ) ဓနိအကူအဝေး

(၁) ဤကျေးရွာ၏ဝဟိုမှ ၎င်းကျေးရွာအုပ်စု၏ဝဟိုအထိ ဓနိခိုင်မည်မျှကွာဝေးသနည်း? ပိုင် ၁.၅ / မသိပါ
 (၂) ဤကျေးရွာမှ ၎င်းကျေးရွာအုပ်စုဝဟိုအထိ သွားလာရာတွင်ကြာမြင့်သည့်အချိန်။

ခြောက်သွေ့ရာသီတွင်ကြာချိန် ၁၀ မိနစ် ထော်လာရီ (မော်တော်ဆိုင်ကယ်) ခြေလျင်/လား/မော်တော်ဘုတ်/
 အခြား: _____
 ဖိုးရာသီတွင်ကြာချိန် ၁၅ မိနစ် ထော်လာရီ (မော်တော်ဆိုင်ကယ်) ခြေလျင်/လား/မော်တော်ဘုတ်/
 အခြား: _____



(ဆ) ပတ်ဝန်းကျင်ဆိုင်ရာ သဘာဝဘေးအန္တရာယ်
 ဤကျေးရွာတွင် ရေကြီးခြင်းကိုသို့ သဘာဝဘေးအန္တရာယ်ကျရောက်မှုရှိပြီ နှိပ်သလား။
 ရှိပါ ရှိပါသည် ရှိလျှင်ခေါ်ပြပါ

(ဇ) ကျေးရွာတွင် ခွဲစည်းထားသော အဖွဲ့အစည်းများ၊
 လူထုဝဟိုပြုစီမံကိန်းမတိုင်မီ ဤကျေးရွာတွင် ကျေးရွာဖွံ့ဖြိုးရေးအတွက် အစိုးရ (အိ)၊ ရွာဘေးအန္တရာယ်ကင်းရှင်းရေး (အိ)၊ မြေကမ်းမုတ်မှုမှ
 ခွဲစည်းထားသည့် အဖွဲ့အစည်းများရှိပါသလား။

- (၁) ဟုဟိုကစားဖွဲ့
- (၂) ကျေးရွာအုပ်စု

(ဈ) အထွေထွေအုပ်ချုပ်ရေး ဦးစီးဌာန (GAD) မှ မှတ်တမ်းတင်ထားခြင်း
 ဤကျေးရွာသည် အထွေထွေအုပ်ချုပ်ရေး ဦးစီးဌာန (GAD) မှ မှတ်တမ်းတင်ထားမှု ရှိပါသလား။
 ရှိပါ ရှိပါသည်

ကျေးရွာခေါင်းဆောင်

အမည် ဦး နိုင်ဦး
 လက်မှတ် [Signature] ဇန.စွဲ ၂၅.၁၁.၁၇

လူထုစည်းရုံးရေးမှူး

အမည် ဒေါ်ခင်ဝတ်ရည်
 လက်မှတ် [Signature] ဇန.စွဲ ၂၅.၁၁.၂၀၁၇



၉။ ပုံစံ ၈-၂။ စီမံကိန်းစက်ဝန်းအချိန်ဇယား

ပုံစံ - ၈ - ၂ - စီမံကိန်းစက်ဝန်းအချိန်ဇယား (PC 2)

လယ်ညွန့်ရွာ၊ သက်ဆိုင်ရာလူထုစည်းရုံးရေးမှူး/လက်ထောက်နည်းပညာမှူးများမှ စီမံကိန်းစက်ဝန်းအဆင့်တစ်ခုစီပြီးစီးတိုင်း ကျေးရွာနှင့် ကျေးရွာအုပ်စုအတွက် ဤပုံစံကို ဖြည့်သွင်းရမည်။

စည်းရုံးရေးမှူး/ဝန်ထမ်း အမည် ဒေါ်ဌေးဝကျော်

နေ့စွဲ ၂.၁၂.၂၀၁၇ စက်ဝန်းအားအမှတ်ဖြစ်ပါ စက်ဝန်း(၀) စက်ဝန်း(၂) စက်ဝန်း(၃)

ပြည်နယ်/တိုင်း မန္တလေးတိုင်း ကျေးရွာအုပ်စု အမှတ် ၁၇ ကျေးရွာ ပေါင်ဇလ

စီမံကိန်းစတင်ရွက်မှုအဆင့်များ	နေ့စွဲ		အစည်းအဝေးတွင်တက်ရောက်သူအရေအတွက်			
	စတင်သည့်နေ့	ပြီးဆုံးသည့်နေ့	အမျိုးသားအရေအတွက်	အမျိုးသမီးအရေအတွက်	အိမ်ထောင်စုအရေအတွက်	လူမျိုးစုတက်ရောက်သူအရေအတွက်နှင့် လူမျိုးစုအမည်
၁။ ကျေးရွာစီမံကိန်း မိတ်ဆက်အစည်းအဝေး	၂၅.၁၁.၁၇	၂၅.၁၁.၁၇	၆၄	၅၆	၁၁၀	၅၁၀ မဟာ
၂။ ကျေးရွာဖွံ့ဖြိုးရေး စီမံချက်ရေးဆွဲခြင်းအစည်းအဝေး	၂၆.၁၁.၁၇	၂၆.၁၁.၁၇	၅၉	၅၁	၁၁၀	၅၁၀ မဟာ
၃။ ကျေးရွာအုပ်စု လုပ်ငန်းဆုံးဖြတ်ချက်ချသည့်အစည်းအဝေး	၂၀.၁၂.၁၇	၂၀.၁၂.၁၇	၁၂	၆	၁၈	၁၈ မဟာ
၄။ မြို့နယ်အဆင့် စီမံကိန်းရေးဆွဲရေး နှင့် အကောင်အထည်ဖော်ရေးကော်မတီ၏ စီမံကိန်း သုံးသပ်မှုအစည်းအဝေး			မလို	မလို	မလို	မလို
၅။ မြို့နယ် စီမံကိန်းရေးဆွဲရေး နှင့် အကောင်အထည်ဖော်ရေး ကော်မတီ၏ဆုံးဖြတ်မှုကို ရွာသို့ အသိပေးအကြောင်းကြားသည့် အစည်းအဝေး						
၆။ စီမံကိန်းလုပ်ငန်းစွဲစီမံချက်ရေးဆွဲခြင်းအစည်းအဝေး						
၆.၁။ စီမံကိန်းလုပ်ငန်း အကောင်အထည်ဖော်ရေးအစီအစဉ် ရေးဆွဲခြင်း						



၁၀။ ပုံစံ ၈-၃။ ကျေးရွာဖွံ့ဖြိုးရေး ဦးစားပေးအစီအစဉ်

ပုံစံ - ၈ - ၃ ကျေးရွာဖွံ့ဖြိုးရေး ဦးစားပေးအစီအစဉ် (Form PC 3)

လက်ညွှန်စွဲကမ်း အဆင့်(၃) ကျေးရွာမှိုက်မှန်းချက်အစည်းအဝေး ပြီးဆုံးသောအခါ ကျေးရွာစီမံကိန်း အထောက်အကူပြု ကော်မတီသည် လူထုစည်းရုံးရေးမှူးအကူအညီဖြင့် ဤပုံစံကိုပြည့်စုံအောင် ဖြည့်သွင်းရမည်။

လူထုစည်းရုံးရေးမှူး/ဝန်ထမ်း အမည် ဒေါ်ဒိန်းဝင်းအောင်
 စက်ဝန်းအား အမှတ်ဖြစ်ပါ (V) ဝ စက်ဝန်း(၁)
 စက်ဝန်း(၂) ဝ စက်ဝန်း(၃) ဝ စက်ဝန်း(၄)

မြို့နယ်/တိုင်း မန္တလေး မြို့နယ်/ကျေးရွာ ကျေးရွာအုပ်စု၊ ကျေးရွာ ကျေးရွာ မပင်ပေး
 တား အခက်အခဲအတားအဆီးများအားထွေးနှေးခြင်း - ယခုလက်ရှိအခြေအနေတွင် ဤကျေးရွာဖွံ့ဖြိုးတိုးတက်ရေးအတွက် အဓိက အခက်အခဲအတားအဆီးများသည် မည်သည်များဖြစ်ပါသနည်း။ (အမျိုးသား/သမီး အနည်းဆုံးအခက်အခဲ ၅ ခုစီဖြေဆိုပါ)

အမျိုးသား အဖွဲ့မှ တင်ပြသောအခက်အခဲအတားအဆီးများ	အမျိုးသမီး အဖွဲ့မှ တင်ပြသောအခက်အခဲအတားအဆီးများ
၁ မိုးရာသီတွင်ကလေးများ ကင်စောင်းခြင်း	၁ Kရ စောင်းဆောင်မှာပျိုးမလုပ်ကျိကလေးများ
၂ ဇိုးမလုပ်ခြင်း	၂ ကျောက်ခြင်း
၃ ရွာတွင်းလမ်းများ ဆွားလာရာတွင်ချိုင့်များ	၃ ရွာတွင်းလမ်းများ မကောင်း ဤမိုးရာသီတွင်
၄ များမေ့ခြင်း	၄ ဒုက္ခကျောက်ခြင်း
၅ မောက်ကျ သုံး ကျေးအတွက်ကျေချိမလုပ်	၅ ကျေချိ၊ ကျေသုံး မသောက်သုံး ဂခြင်း
၆ မောက်ခြင်း	၆ ကျေသုံး မသုံး ဂခြင်း
၇ ကျေးရွာပျက်စီးမှုများ မဟုတ်ဘဲ ချိခြင်း	၇ ကျေတွင်းဆွား မောက်မက် ကောင်း ဤကျေချိ မသောက် သုံး ဂခြင်း

ခ။ မှိုက်မှန်းခြင်း - နောင်လာမည့် (၅)နှစ် အတွင်း ကျေးရွာဖွံ့ဖြိုးရေး မှိုက်မှန်းလျာထားချက်များအား တင်ပြပါ။

အမျိုးသားအဖွဲ့မှ တင်ပြသောမှိုက်မှန်းချက်များ	အမျိုးသမီးအဖွဲ့မှ တင်ပြသောမှိုက်မှန်းချက်များ
၁ Kရ စောင်းဆောင်ဆောက်လုပ်ရန်	၁ Kရ စောင်းဆောင် ဆောင် ဆောက်လုပ် ရန်
၂ ရွာတွင်းလမ်း ပြုပြင်ခြင်း	၂ ရွာတွင်းလမ်းများ ကောင်းမွန် ရန်
၃ ကျေချိ ကျေသုံး ဂခြင်း	၃ ကျေချိ ဆက် ကျေတွင်း ဂခြင်း
၄ အကြည်စိုက် ဆောက်လုပ်ခြင်း	၄ ကျေတွင်းဆွား သောက်လမ်း ကောင်းမွန် ရန်
၅	၅
၆	၆
၇	၇



၁၈ လူထုဝါဒီများ၏ လာမည့် (၄) ရက်အတွက် အင်အားစုအသစ် ဦးစားပေး ဖွဲ့စည်းတင်မြှောက်ရန် လိုငြိမ်း အပ်အပ်အရာအားဖော်ပြခြင်း

အမည်	မဟာအားစုအတွက် ဦးစားပေး ဖွဲ့စည်းတင်မြှောက်ရန် လိုငြိမ်းအပ်အရာ	အဆိုပြုသူ (အဆိုအားစုများ/ အဆိုအသစ်များ/အဆိုအသစ်+ အဆိုအသစ်)	မဲရလဒ်များကို ရက်	အင်အားစုအဖွဲ့အစည်း မဲရလဒ်အရ အတွက်
၀				
၂				
၃				
၄				
၅				
၆				
၇				

၁၉ လူထုဝါဒီများ၏ လာမည့် (၄) ရက်အတွက် အင်အားစုအသစ် ဦးစားပေး ဖွဲ့စည်းတင်မြှောက်ရန် လိုငြိမ်း အပ်အပ်အရာအားဖော်ပြခြင်း

အမည်	မဟာအားစုအတွက် ဦးစားပေး ဖွဲ့စည်း တင်မြှောက်ရန် လိုငြိမ်းအပ်အရာ	အဆိုပြုသူ (အဆိုအားစုများ/ အဆိုအသစ်များ/အဆိုအသစ်+ အဆိုအသစ်)	အခန်းကဏ္ဍ
၀			
၂			
၃			
၄			
၅			
၆			

ခမ်းမဟောင်း မဟာအားစုဝါဒီများအတွက် အကျဉ်းချုပ်ဖော်ပြချက် အတည်ပြုသည်။

အမည် ဦးဇော် လက်မှတ် Je ၀၄.၅.၂၀၁၇



၁၁။ ပုံစံ ၈-၄။ ကျေးရွာခွဲမြို့ရေးစီမံကိန်းလုပ်ငန်းခွဲရွေးချယ်ခြင်းပုံစံ

ပုံစံ - ၈ - ၄ ကျေးရွာအုပ်စုစီမံကိန်းလုပ်ငန်းခွဲရွေးချယ်ခြင်းပုံစံ (Form PC 4)

လယ်ယာရှင်များ စီမံကိန်းလုပ်ငန်းခွဲရွေးချယ်မှုအစည်းအဝေးပြီးနောက်တွင် ကျေးရွာအုပ်စု CF/TF တို့၏ အကူအညီရယူ၍ ကျေးရွာစီတော်ကော်မတီမှ လက်မှတ်ရေးထိုးပြီး အဆိုပါပုံစံအား ပြည်နယ်အောင်မြင်သွင်းရမည်။ ဤပုံစံအား ပြည်နယ်အောင်မြင်သွင်းပြီးနောက် ကျေးရွာအုပ်စု မြို့တိုက်ကော်မတီမှချက်တွင် TPIC သို့ ပေးပို့ရန်အတွက် နောက်ဆက်တွဲအဖြစ် ထားရှိရမည်။ CF မှ ကျေးရွာအုပ်စုရွေးချယ်စီမံကိန်းလုပ်ငန်းခွဲအုပ်စု အချက်အလက်များကို MIS သို့ ထည့်သွင်းရမည်။ (ယခုနှစ်စီမံကိန်းလုပ်ငန်းခွဲ မလုပ်ကိုင်သော ကျေးရွာများ မပါဝင်ပါ။)

ကျေးရွာစုစီမံကိန်း/ဝန်ထမ်းအမည် - ဦးစိုးစိုးစိုး

နေ့စွဲ - ၁၃. ၃. ၁၇

ပြည်နယ်/တိုင်း - မန္တလေး မြို့နယ် ပျော်ကယ်

စက်ဝန်းအားအပူတ်ခြင်ပေးပါ (✓) စက်ဝန်း(၁) စက်ဝန်း(၂) စက်ဝန်း(၃) စက်ဝန်း(၄)

ကျေးရွာအမည်	ဆောင်ရွက်မည့် လုပ်ငန်းများ	အတိုင်းအတာ	ခန့်မှန်း တိုက်ရိုက် အကျိုးခံစားခွင့် ရှိသူများ	အဆိုပြုထင်ပြုသူ	စီမံကိန်းမှ ထည့်ငွေ	ခန့်မှန်းကုန်ကျစရိတ်		စုစုပေါင်း
						ကျေးရွာမှ ထည့်ငွေ	အခြားထည့်ငွေ (ဖော်ပြပါ) ထည့်ငွေ အမည်/အဖွဲ့	
သမာဓိကျေး	စာသင်ကျေး ၆၇၉		၂၂၆	<input type="checkbox"/> ကျား <input type="checkbox"/> မ ဇာကျား+မ	၇၂၅၀၀၀၀			၇၂၅၀၀၀၀
စေ့ပင်ပေ	ကျေးကုန်း ပေ	၅၆၅' x ၁၂' x ၄'	၇၉၅	<input type="checkbox"/> ကျား <input type="checkbox"/> မ ဇာကျား+မ	၆၈၀၀၀၀၀			၆၈၀၀၀၀၀
သလင်ကျေး	ကျေးကုန်း ပေ	၇၆၀' x ၁၂' x ၄'	၂၃၈	<input type="checkbox"/> ကျား <input type="checkbox"/> မ ဇာကျား+မ	၈၀၀၀၀၀၀			၈၀၀၀၀၀၀
ဥပမာကော	စာသင်ကျေး ခြံစည်း၊ ချို	၁၂၄၇' x ၅၅'	၅၇၉	<input type="checkbox"/> ကျား <input type="checkbox"/> မ ဇာကျား+မ	၉၃၀၀၀၀၀			၉၃၀၀၀၀၀

ရာထူး ကျေးရွာအုပ်စု မိ/ထောက်ကော်မတီ ဥက္ကဋ္ဌ အမည် လက်မှတ် ရက်စွဲ



ပုံစံ - ၈ - ၄ ကျေးရွာအုပ်စုစီမံကိန်းလုပ်ငန်းခွဲရွေးချယ်ခြင်းပုံစံ (Form PC 4)

လယ်ဥက္ကန်ရွာစား စီမံကိန်းလုပ်ငန်းခွဲရွေးချယ်မှုအစည်းအဝေးပြီးနောက်တွင် ကျေးရွာအုပ်စုမှ CF/TF တို့၏ အကူအညီရယူ၍ ကျေးရွာစီထောက်ကော်မတီမှ လက်မှတ်ရေးထိုးပြီး အဆိုပါပုံစံအား ပြည့်စုံအောင်ဖြည့်သွင်းရမည်။ ဤပုံစံအား ပြည့်စုံစွာဖြည့်သွင်းပြီးပါက ကျေးရွာအုပ်စုမှ မြို့တိုထောက်ရေစီမံချက်တွင် TPIC သို့ ပေးပို့ရန်အတွက် နောက်ဆက်တွဲအဖြစ် ထားရှိရမည်။ CF မှ ကျေးရွာတစ်ရွာချင်းစီ၏ စီမံကိန်းလုပ်ငန်းခွဲဆိုင်ရာ အချက်အလက်များကို MIS သို့ ထည့်သွင်းရမည်။ (ယခုနှစ်စီမံကိန်းလုပ်ငန်းခွဲ မလုပ်ကိုင်သော ကျေးရွာများ မပါဝင်ပါ။)

ကျေးရွာစည်းရုံးရေးမှ/ဝန်ထမ်းအမည်	
နေ့စွဲ - ၁၃.၁.၃.၁၇	စက်ဝန်းအားအမှတ်ခြစ်ပေးပါ။(✓) စက်ဝန်း(၁) စက်ဝန်း(၂) စက်ဝန်း(၃) စက်ဝန်း(၄)
ပြည်နယ်/တိုင်း	မြို့နယ်
ဇနီးမောင်နှံ	ကျေးရွာအုပ်စု

ကျေးရွာအမည်	ဆောင်ရွက်မည့် လုပ်ငန်းများ	အတိုင်းအတာ	ခန့်မှန်း တိုက်ရိုက် အကျိုးခံစားခွင့် ရှိသူများ	အဆိုပြုတင်ပြသူ	ခန့်မှန်းကျန်ကျစရိတ်			
					စီမံကိန်းမှ ထည့်သွင်းမှု	ကျေးရွာမှ ထည့်သွင်းမှု	အခြားထည့်သွင်းမှု (ဖေါ်ပြပါ) ထည့်သွင်းခွင့် / အမည်/အခွဲ	
ထိန်ကုတ်	စာသင်ကျောင်း ၆ ခန်း၊ ရေအိုး ၁ ခန်း	1435' x 5.5'	၄၀၂	<input type="checkbox"/> ကျား <input type="checkbox"/> မ <input checked="" type="checkbox"/> ကျား+မ	၁၀၄၀၀၀၀၀			၃၀၄၀၀၀၀၀
				<input type="checkbox"/> ကျား <input type="checkbox"/> မ <input type="checkbox"/> ကျား+မ				
				<input type="checkbox"/> ကျား <input type="checkbox"/> မ <input type="checkbox"/> ကျား+မ				
				<input type="checkbox"/> ကျား <input type="checkbox"/> မ <input type="checkbox"/> ကျား+မ				

ရာထူး ကျေးရွာအုပ်စု စီ/ထောက်ကော်မတီ ဥက္ကဋ္ဌ အမည် လက်မှတ် ရက်စွဲ



၁၂။ အစည်းအဝေး မှတ်တမ်းများ

CDD
ကျေးရွာအစည်းအဝေးမှတ်တမ်း

အစည်းအဝေးပြုလုပ်သည့်နေရာ	။	။	ကျေးရွာ	။	။	ကျေးရွာအုပ်စု	။	။	အချိန်	။	။	အစည်းအဝေးအမည်	။	။

တက်ရောက်သူဦးရေ ကျား (၅၉) ၊ မ (၅၀) စုစုပေါင်း (၁၀၉)

အစည်းအဝေးတွင်ဆွေးနွေးသည့်အကြောင်းအရာ။

- ၁။ ယထာဗမာတွင် ပြုလုပ်ခဲ့သော PRA (၆) ခုနှင့် Problem Tree (ပြဿနာပင်) ကို ပြန်လည် တင်ပြပါသည်။
- ၂။ အဓိကပါဝင်သူများ၏ အခန်း အစကုဉ်း ပြုပါသည်။
- ၃။ ကျေးရွာစီမံခန့်ခွဲမှု အဖွဲ့ကို ပြန်လည် စိစစ် ရွေးချယ်ပါသည်။
- ၄။ အကျိုးဝင်သော စီမံကိန်း နည်းလမ်း ခွဲခြား အကျိုး ဖဝင်သော စီမံကိန်း နည်းလမ်း ခွဲခြား ဖြစ်ပေါ်ခြင်း။
- ၅။ အခက်အခဲ ၊ အတားအဆီး ၊ ပြဿနာများ ၊ ဖွဲ့စည်းပုံ ၊ စက် ရေ နည်းလမ်းများ စစ်ဆေးခြင်း။
- ၆။ (၃) ခုစီ ဖွဲ့စည်းပုံ ၊ စက် ရေ နည်းလမ်းများ ရွေးချယ်ခြင်း။
- ၇။



ဒုတိယ - သမင်္ဂဇာတ် - - - - - ပေးပို့ရန် - - - - -

နောက်ဆက်တွဲ(၄) ခြားနားသောအပိုင်းများအတွက် ဦးစားပေးဖွဲ့ ဖြိုးရေးလုပ်ငန်းစဉ် အနှစ်ချုပ် မှုရင်းသည်အား VPSC တွင်ထားရှိရပါမည်။ အခြားဌာနများနှင့် ညှိနှိုင်းရန်အတွက် မိတ္တူအား TPIC သို့ပို့ရပါမည်။ MIS data အနေဖြင့် သွင်းရန် မလိုအပ်ပါ။

	အဆင့်	လုပ်ငန်း	မည်သည့်ဦးစားပေးလဲ	ကျေးဇူးတင်တာဝန်ခံသူ (သို့) အဖွဲ့ဝင်	ပြင်ပမှမည်သူ ထောက်ပံ့ မလဲ
အခြေခံအဆောက်အအုံ	၀	ကျောက်ဆောင်	<input checked="" type="checkbox"/> မ <input type="checkbox"/> ကျား	ကျေးဇူးတင်ဆောင်ရွက်သူ	မူထုပေးပို့ခြင်းမရှိပါ
	၂	အဆင့်မြှင့်တင်ရေး	<input checked="" type="checkbox"/> မ <input type="checkbox"/> ကျား	ကျေးဇူးတင်ဆောင်ရွက်သူ	မူထုပေးပို့ခြင်းမရှိပါ
	၃	စာအုပ်အားဖြည့်စွက်ရေး	<input checked="" type="checkbox"/> မ <input type="checkbox"/> ကျား	ကျေးဇူးတင်ဆောင်ရွက်သူ	မူထုပေးပို့ခြင်းမရှိပါ
	၄	စာအုပ်အားဖြည့်စွက်ရေး	<input checked="" type="checkbox"/> မ <input type="checkbox"/> ကျား	ကျေးဇူးတင်ဆောင်ရွက်သူ	မူထုပေးပို့ခြင်းမရှိပါ
	၅	စာအုပ်အားဖြည့်စွက်ရေး	<input checked="" type="checkbox"/> မ <input type="checkbox"/> ကျား	ကျေးဇူးတင်ဆောင်ရွက်သူ	မူထုပေးပို့ခြင်းမရှိပါ
အသစ်အားလုံးပေးပို့ရေး	၀		<input type="checkbox"/> မ <input type="checkbox"/> ကျား		
	၂		<input type="checkbox"/> မ <input type="checkbox"/> ကျား		
	၃		<input type="checkbox"/> မ <input type="checkbox"/> ကျား		
	၄		<input type="checkbox"/> မ <input type="checkbox"/> ကျား		
	၅		<input type="checkbox"/> မ <input type="checkbox"/> ကျား		
ကျန်းမာရေးနှင့် အာဟာရ	၀	ရိယာဇာတိ	<input type="checkbox"/> မ <input type="checkbox"/> ကျား	ကျေးဇူးတင်ဆောင်ရွက်သူ	ကျန်းမာရေးနှင့် အာဟာရ
	၂		<input type="checkbox"/> မ <input type="checkbox"/> ကျား		
	၃		<input type="checkbox"/> မ <input type="checkbox"/> ကျား		
	၄		<input type="checkbox"/> မ <input type="checkbox"/> ကျား		
	၅		<input type="checkbox"/> မ <input type="checkbox"/> ကျား		
ပညာရေး	၀		<input type="checkbox"/> မ <input type="checkbox"/> ကျား		
	၂		<input type="checkbox"/> မ <input type="checkbox"/> ကျား		
	၃		<input type="checkbox"/> မ <input type="checkbox"/> ကျား		



သယံဇာတများ စုံလင်မှု၊ ပေးပို့ရေး ကျေးဇူး

		<input type="checkbox"/> မ		
		<input type="checkbox"/> ကျား		
		<input type="checkbox"/> မ		
		<input type="checkbox"/> ကျား		
အခြား	၁	<input checked="" type="checkbox"/> မ	ကျေးဇူးတင်စား	အထူးထူးတို့၏
		<input type="checkbox"/> ကျား	ကျေးဇူး	
	၂	<input type="checkbox"/> မ		
		<input type="checkbox"/> ကျား		
	၃	<input type="checkbox"/> မ		
		<input type="checkbox"/> ကျား		
		<input type="checkbox"/> မ		
		<input type="checkbox"/> ကျား		
		<input type="checkbox"/> မ		
		<input type="checkbox"/> ကျား		