

ပြည်ထောင်စုသမ္မတ မြန်မာနိုင်ငံတော် အစိုးရ  
စိုက်ပျိုးရေး၊ မွေးမြူရေးနှင့်ဆည်မြောင်းဝန်ကြီးဌာန  
ကျေးလက်ဒေသဖွံ့ဖြိုးတိုးတက်ရေး ဦးစီးဌာန  
ပင်လည်ဘူးမြို့နယ်



လူထုပတ်ဝန်းကျင်ပြုစီမံကိန်း  
National Community Driven Development Project  
(NCDDP)



ကျေးရွာဖွံ့ဖြိုးရေးအစီအစဉ်  
Village Development Plan (VDP)  
ပေပင်စုကျေးရွာ၊ ကြူတောကောင်းကျေးရွာအုပ်စု



မာတိကာ

၁။ ပင်လည်ဘူးမြို့နယ် မြေပုံ ..... 2

၂။ ကြူတောကိုင်ကျေးရွာအုပ်စုမြေပုံ ..... 3

၃။ ကျေးရွာအုပ်စုတွင်ပါဝင်သော ကျေးရွာစာရင်းများ..... 4

၄။ ကျေးရွာအခြေခံအချက်အလက်များ ..... 4

၅။ လူထုပူးပေါင်းပါဝင်သော လူမှုဆန်းစစ်ခြင်းနှင့် အကဲဖြတ်ခြင်းလုပ်ငန်းစဉ် (PSA/PRA)  
အကျဉ်းချုပ်ဇယား: ..... 6

၆။ ကျေးရွာဖွံ့ဖြိုးရေးအစီအစဉ်အတွက်အသုံးပြုခဲ့သော PRA tools များနှင့်တစ်ခုချင်းစီအတွက်  
သုံးသပ်ချက်များ..... 7

၇။ ကျေးရွာကော်မတီဖွဲ့စည်းခြင်းနှင့်ဖွံ့ဖြိုးရေးစီမံချက်ရေးဆွဲခြင်း မှတ်တမ်းခါတ်ပုံများ ..... 26

၈။ ကော်မတီများစာရင်း..... 30

၉။ ပုံစံ(၁) ကျေးရွာအခြေခံချက်လက်များ..... 34

၁၀။ပုံစံ ၈ ဂျီမီကိန်းစက်ဝန်းအချိန်ဇယား..... 37

၁၁။ပုံစံ ၈၃ ကျေးရွာဖွံ့ဖြိုးရေးဦးစားပေးအစီအစဉ်ရေးဆွဲခြင်း..... 39

၁၂။ပုံစံ ၈ ၄ ကျေးရွာဖွံ့ဖြိုးရေး စီမံကိန်းလုပ်ငန်းခွဲ ရွေးချယ်ခြင်းပုံစံ ..... 42

၁၃။အစည်းဝေးမှတ်တမ်းများ ..... 43

၁၄။ကဏ္ဍအလိုက်ဦးစားပေးဖွံ့ဖြိုးရေးလုပ်ငန်းစဉ်များ..... 47



# ၁။ ပင်လည်ဘူးမြို့နယ် မြေပုံ

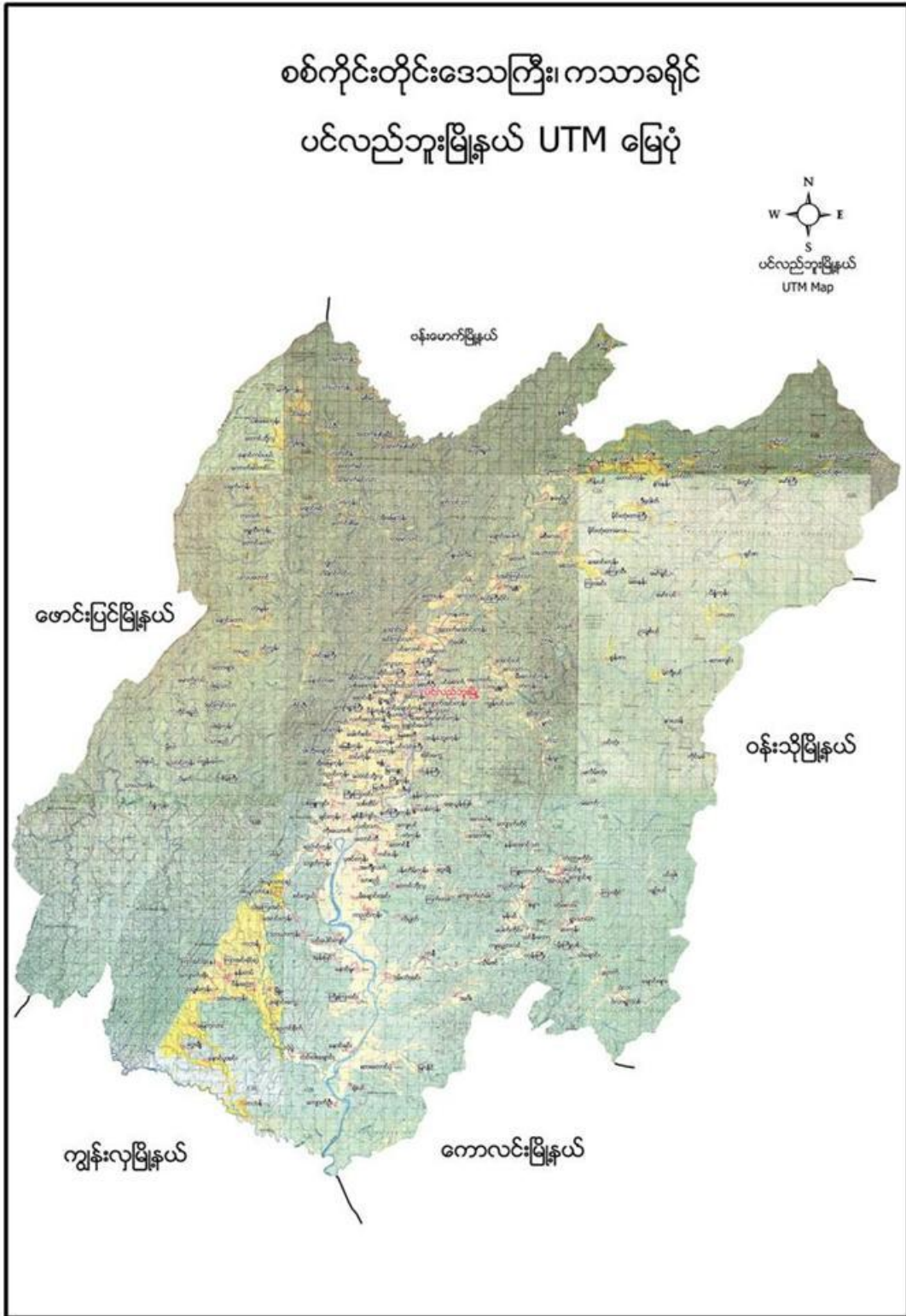



၂။ ကြူတောကိုင်းကျေးရွာအုပ်စုမြေပုံ

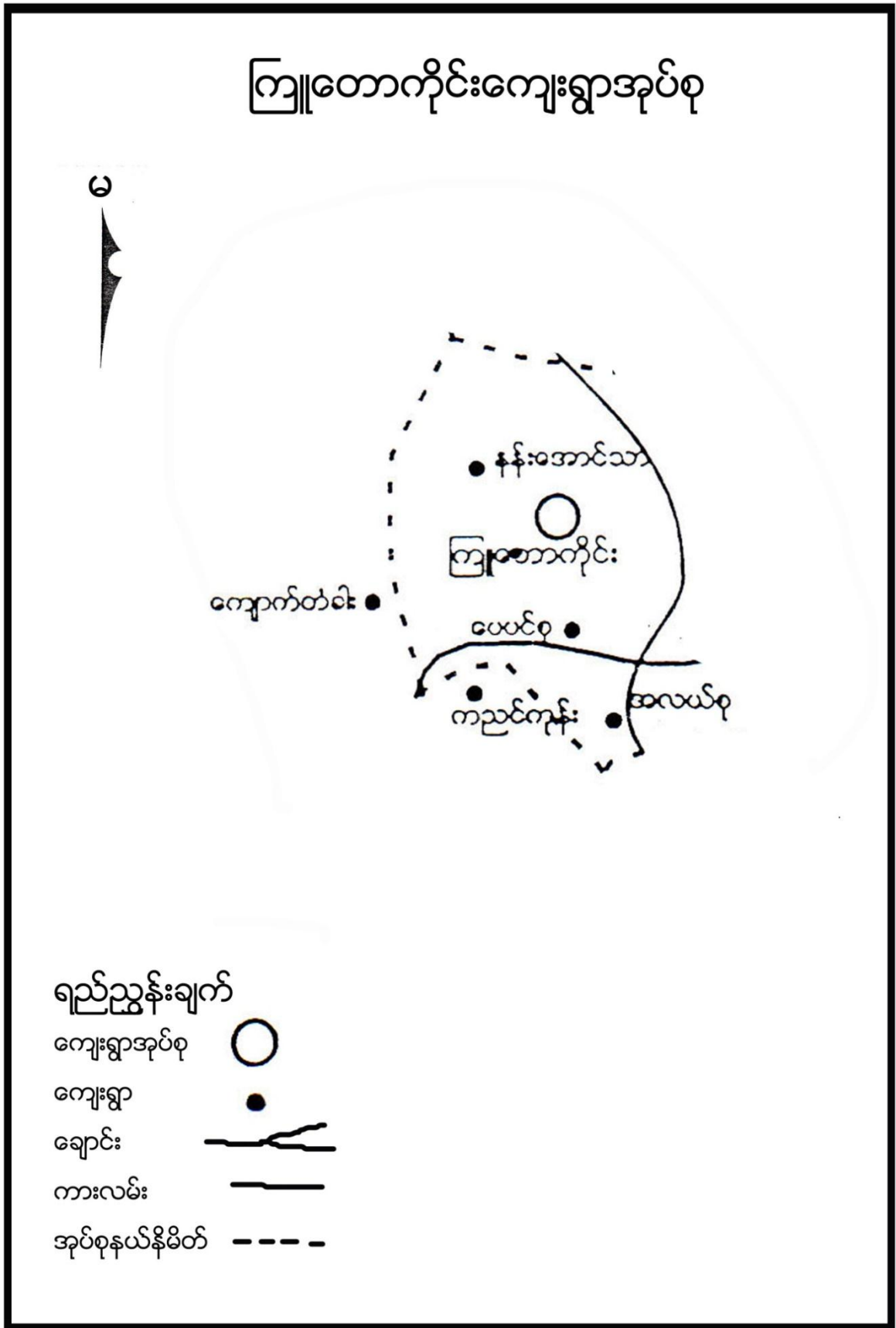



**၃။ ကျေးရွာအုပ်စုတွင်ပါဝင်သော ကျေးရွာစာရင်းများ**

ပေပင်စု၊ ကြူတောကိုင်း၊ နန့်အောင်သာကျေးရွာတို့ပါဝင်သည်။

**၄။ ကျေးရွာအခြေခံအချက်အလက်များ**

**၁။ ကျေးရွာသမိုင်းအကျဉ်း**

မြေလင်းကျေးရွာသည် ခံစားချောင်း တစ်ဖက်တချက်တွင်တည်ရှိပါသည်။ ရှေးအခါက ဘုရင်တစ်ပါးတိုင်းခန်းလှည့်လည်ရာတွင်မြေလင်းရွာသို့ရောက်သောအခါမိုးလင်းသောကြောင့်မြေလင်းရွာဟုခေါ်တွင်ပါသည်။ မြေလင်းသည် ရပ်ကွက်အလိုက် အမည်နာမများ ခေါ်တွင်ခဲ့ရာမှ ယခုအခါတွင် ပေပင်စု၊ ကျောင်းစု၊ စက်စု၊ အလယ်စုဟု ခေါ်တွင်ခြင်း ဖြစ်ပါသည်။ ပေပင်စုကျေးရွာသည် ခံစားချောင်း၏ မြောက်ဘက်တွင်ရှိပါသည်။

ပေပင်စုကျေးရွာသည် ပင်လည်ဘူးမြို့နှင့် (၁၇) မိုင်ခန့်ကွာဝေးပါသည်။ ပင်လည်ဘူး-ကောလင်းဆက်သွယ်ရေးလမ်းမ ဘေးတွင်တည်ရှိပါသည်။ လမ်းပန်းဆက်သွယ်ရေးမှာ မိုးတွင်းတွင် ခံစားချောင်းရေကြီးလျှင် အနည်းငယ် အခက်အခဲရှိပြီး လက်ရှိအခြေအနေမှာ တိုးတက်မှု ရှိပါသည်။စီးပွားရေးမှာ အသင့်အသင့် အနေအထားရှိပါသည်။ ပညာရေးမှာအထက်တန်း ကျောင်းရှိပါသည်။ ကျေးရွာတွင် နံနက်ဈေးလဲရှိပါသည်။

စိုက်ပျိုးရေးအဖြစ် မိုးစပါး၊ ပဲ၊ နှမ်း တို့ကို စိုက်ပျိုးကြပြီး၊ မွေးမြူရေးအဖြစ် ကြက်၊ ဝက်၊ ကျွဲ၊ နွား တို့ကို တာနိုင်တပိုင်မွေးမြူကြပါသည်။ နွေစပါးစိုက်ပျိုးရေးကိုလည်းအနည်းငယ်လုပ်ကိုင်၍ အခြားဒေသများသို့လည်း စီးပွားရှာထွက်ကြပါသည်။၂၄နာရီ မီးလင်းရေးရရှိ၍ အသိပညာပဟုသုတများတိုးပွားကာ ရပ်ရွာတွင်းစည်းလုံးမှုလည်း ရှိကြပါသည်။ လမ်းပန်းဆက်သွယ်ရေးလည်း အသင်းအတင့်ကောင်းမွန်ပါသည်။

ယခုအချိန်တွင် ပေပင်စုကျေးရွာသည် ဘုန်းကြီးကျောင်း၊ စာသင်ကျောင်းတို့တည်ရှိပြီး (၂၄)နာရီ လျှပ်စစ်မီးဖြင့် ထိန်လင်းစွာတည်ရှိနေပါသည်။ လမ်းပန်းဆက်သွယ်ရေးနှင့် စီးပွားရေးအသင့်အတင့်ရှိပြီး ကျေးရွာဖွံ့ဖြိုးမှုအတွက် လူမှုအဖွဲ့အစည်းများဖြင့် ရွာသူရွာသားများသည် စည်းလုံးစွာနေထိုင်လျက်ရှိပါသည်။

**၂။ လူနည်းစုလူမျိုးစုအိမ်ထောင်စု (မရှိ)**

**၃။ကျေးရွာတွင်းရှိ စုစုပေါင်းအိမ်ထောင်စု**

အမျိုးအစား	အိမ်ထောင်စု	ကျား	မ	စုစုပေါင်း
ပမာ	၉၉	၂၃၀	၂၃၂	၄၆၂



**၄။ ထိခိုက်လွယ်အုပ်စု**

ထိခိုက်လွယ်အုပ်စု	အိမ်ထောင်စု	ကျား	မ	စုစုပေါင်း
သက်ကြီး	၁၅	၇	၈	၁၅
မသန်စွမ်း	၅	၃	၂	၅

**၅။ အဓိကစီးပွားရေးလုပ်ငန်းများ**

စိုက်ပျိုးရေး	မွေးမြူရေး	အသေးစားစီးပွားရေး	အခြား
စပါး	ကျွဲ	အသေးစားဆိုင်	လက်သမား
မြေပဲ	နွား		
နှမ်း	ဝက်	ကုန်သည်	ပန်းရံ
	ကြက်		

**၆။ ကျေးရွာအတွင်းအဓိက ပိုင်ဆိုင်မှုများ**

ကျေးရွာပိုင်ဆိုင်မှုများ	စိုက်ပျိုးမြေ	စားကျက်မြေ	သစ်တောမြေ	သဲ/ကျောက်ရရှိမှု	ရေတွင်း/ရေကန်	စက်ရေတွင်း
အရေအတွက်	၃၅ဧက	၆၂ဧက	-	ရှိ	၂/၁	-
ကျေးရွာပိုင်ဆိုင်မှုများ	ကား	ထော်လာဂျီ	မြေတူးစက်	လမ်းကြိုတ်စက်	အသေးစားဆည်	ဈေးဆိုင်
အရေအတွက်	၆	-	-	၃	၁	၇

**၇။ ကျေးရွာအတွင်းအခြားပိုင်ဆိုင်မှုများ**

ကျေးရွာပိုင်ဆိုင်မှုများ	ရေတင်စက်	ထွန်	ထယ်	ကျွဲ	နွား
အရေအတွက်	၁၈	၅	၅၁	-	-
ကျေးရွာပိုင်ဆိုင်မှုများ	ဝက်	ဆိုင်ကယ်	ကျွမ်းကျင်လုပ်သား	လုပ်သား	
အရေအတွက်	-	၄၃	၅	၂၂	

**၈။ အခြားကျေးရွာရှိအသုံးပြုနိုင်သော အရင်းအမြစ်/အချက်အလက်များ**

အရင်းအမြစ်	ဆေးခန်း	အ.လ.က/အ.ထ.က	ဈေး	ကျွမ်းကျင်လုပ်သား	လုပ်သား	မြေတူးစက်	လမ်းကြိုတ်စက်
အရေအတွက်	၁	၁၁	-	၁	၃၀	-	-



၅။ လူထုပူးပေါင်းပါဝင်သော လူမှုဆန်းစစ်ခြင်းနှင့် အကဲဖြတ်ခြင်းလုပ်ငန်းစဉ် (PSA/PRA)  
အကျဉ်းချုပ်ဇယား

စဉ်	အကြောင်းအရာ	ရက်စွဲ	ဦးတည်အုပ်စု	တက်ရောက်သူ			အဓိက ဆွေးနွေးချက်များ
				ကျား	မ	ပေါင်း	
၁	လူမှုစီးပွားအဆင့်သတ်မှတ်ခြင်း (Wealth Ranking)	၂၀-၁-၁၇	ချမ်းသာ၊ အလယ်အလတ်၊ နွမ်းပါး၊ အလွန်နွမ်းပါးအုပ်စုများ	၅၀	၅၇	၁၀၇	ကျေးရွာလူမှုစီးပွားအုပ်စုများခွဲခြားသတ်မှတ်နိုင်ရေးအတွက် အခြေခံစံနှုန်းများ သတ်မှတ်ခြင်း၊ ကျေးရွာသားများနှင့် အများသဘောတူ ခွဲခြားသတ်မှတ်ခြင်း
၂	ရာသီခွင်ပြပြက္ခဒိန် (Seasonal Calendar)	၂၀-၁-၁၇	ကော်မတီဝင်၊ အမျိုးသမီး၊ အမျိုးသားများ	၁၂	၁၅	၂၇	ရာသီဥတု၊ စိုက်ပျိုးသီးနှံများ၊ လယ်ယာလုပ်ငန်းများ၊ နေ့စားလုပ်ငန်းများ၊ မွေးမြူရေးလုပ်ငန်းများ၊ ဝမ်းစာဖူလုံမှု နှင့် ပွဲတော်များ
၃	ကျေးရွာလူမှုရေးပြ/သယံဇာတပြမြေပုံ (Social Map/Resource Map)	၂၀-၁-၁၇	ရပ်မိရပ်ဖ၊ ကော်မတီဝင်များ	၁၀	၂၀	၃၀	အိမ်အမျိုးအစားများ၊ အခြေခံအဆောက်အအုံများ၊ လမ်းပန်းဆက်သွယ်ရေး အခြေအနေ လယ်ယာမြေများ၊ မြစ်ချောင်းများ၊ ရေတွင်း၊ ရေကန်များ၊ သစ်တောများ
၄	အခက်အခဲ၊ လုပ်ငန်း၊ မျှော်မှန်းချက်များဖော်ထုတ်ခြင်း	၂-၁၀-၂၀၁၇	အမျိုးသားအမျိုးသမီးကော်မတီဝင်များ	၃၅	၃၇	၇၂	ဆွေးနွေးထားသော အခြေခံအဆောက်အအုံများနှင့် သက်မွေးဝမ်းကျောင်းလုပ်ငန်းများ၊ ကျန်းမာရေး၊ ပညာရေး။
၅	ကျေးရွာ၏ (၅)နှစ်စာ ဦးစားပေးအစီအစဉ်ပြ ဇယား (Metric Ranking)	၂-၁၀-၂၀၁၇	အမျိုးသားအုပ်စု၊ အမျိုးသမီးအုပ်စု၊ လူငယ်အုပ်စု၊ ရပ်မိရပ်ဖအုပ်စု	၃၅	၃၇	၇၂	အကျိုးပြုပြီးရေးအကျိုးခံစားခွင့်နှင့်အဓိကလိုအပ်ချက်များပေါ်မူတည်၍ ဆုံးဖြတ်သည်။
၆	အဖွဲ့အစည်းချိတ်ဆက်ပုံ (Venn Diagram)	၂၀-၁-၁၇	ကျေးရွာအုပ်ချုပ်ရေးအဖွဲ့၊ ကျေးရွာ စီ/ထောက်အဖွဲ့	၁၅	၂၀	၃၅	ကျေးရွာတွင်းရှိ အဖွဲ့အစည်းများနှင့် မည်သို့သောလုပ်ငန်းများအတွက် မည်သည့်အဖွဲ့များချိတ်ဆက်လုပ်ကိုင်မှု



၇	ပင့်ကူအိမ် ကွန်ယက် (Spider Web)	၂၀-၃၀	အမျိုးသားများ နှင့် အမျိုးသမီးများ	၁၀	၃၀	၄၀	အမျိုးသားများ နှင့် အမျိုးသမီး များ တန်းတူအခွင့်အရေး ရရှိမှု နှင့် မရရှိသည့် အကြောင်းအရင်း
၈	ကျေးရွာအိပ်မက် ပ မြေပုံ (Dream Map)	၂၀-၃၀	ကျေးရွာစီ/ ထောက်အဖွဲ့၊ ကျေးရွာလူထု	၂၀	၃၃	၅၃	နောင်တစ်ချိန်တွင် ကျေးရွာတွင် ဖြစ်စေချင်သော/မြင်စေချင် သော အရာများ ထည့်သွင်းရေးဆွဲခြင်း

**၆။ ကျေးရွာဖွံ့ဖြိုးရေးအစီအစဉ်အတွက်အသုံးပြုခဲ့သော PRA tools များနှင့်တစ်ခုချင်းစီအတွက် သုံးသပ်ချက်များ**

**၁။ ကျေးရွာ၏လူမှုစီးပွားအဆင့်သတ်မှတ်ခြင်း။(Wealth Ranking)**

အဆင့်	အခြေခံစံနှုန်းများ/ ညွှန်းကိန်းများ	အိမ်ထောင်စု	ရာခိုင်နှုန်း
ချမ်းသာ	အိမ်အခြေအနေ- ခြေတံရှည်၊ သွပ်မိုးပျဉ်ထောင်၊ ပျဉ်ကာ မြေယာပိုင်ဆိုင်မှု- ၁၀ ဧကအထက် ကျွဲ၊ နွား- ၈ ကောင်အထက် အခြားပိုင်ဆိုင်မှု- ရေစုပ်စက်၊ TV၊ ဆိုလာ၊ ဖုန်း၊ ကား	၃၉	၃၉.၄%
အလယ်အလတ်	အိမ်အခြေအနေ- ပျဉ်ခင်း၊ ဝါးထရံကာ၊ မြေယာပိုင်ဆိုင်မှု- ၅ ဧက နှင့် ၁၀ ဧကအကြား ကျွဲ၊ နွား- ၂ ကောင်နှင့် ၅ ကောင်ကြား အခြားပိုင်ဆိုင်မှု- လှည်း၊ ဆိုင်ကယ်၊ TV ဆိုလာ	၅၀	၅၀.၅%
နွမ်းပါး	အိမ်အခြေအနေ- ဝါးကြမ်းခင်း၊ ဝါးထရံကာ၊ မြေယာပိုင်ဆိုင်မှု- မရှိ ကျွဲ၊ နွား- မရှိ အခြားပိုင်ဆိုင်မှု- မရှိ	၁၀	၁၀.၁%
	စုစုပေါင်း	၉၉	၁၀၀%

**၂။ ရာသီခွင်ပြ ပြက္ခဒိန် နှင့် သုံးသပ်ချက်**







ရာသီဥတုအခြေအနေမှာ တခူး၊ ကဆုန်၊ ပြာသို၊ တပို့တွဲ၊ တပေါင်း စသည့် လများတွင် သာယာပြီး ကျန်သည့်လများတွင် မိုးရွာကြောင်း၊ တခါတရံ လေပြင်းများလည်း တိုက်ခတ်ကြောင်း ဆွေးနွေးခဲ့ပါသည်။ စိုက်ပျိုးသီးနှံများကို မိုးတွင်းကာလများတွင် အများဆုံးစိုက်ပျိုးကြသည်။ အဓိကစိုက်ပျိုးသီးနှံများမှာ စပါး၊ ပဲ၊ နှမ်း၊ နေကြာ၊ ဟင်းသီးဟင်းရွက်များကို စိုက်ပျိုးကြသည်။ ကျွဲ၊ နွား၊ ကြက်၊ ဝက်များကို ဆယ့်နှစ်ရာသီ ပတ်လုံး တစ်ပိုင်တစ်နိုင် မွေးမြူကြသည်။

နေ့စားလုပ်ငန်းကို လယ်ယာလုပ်ငန်းခွင်ချိန်တွင်သာ လုပ်ရလေ့ရှိကြောင်း ဆွေးနွေးကြသည်။ သဘာဝဘေးအန္တရာယ်ကို မိုးဦးကာလများတွင် အနည်းငယ် ကြုံတွေ့ရလေ့ရှိသည်။ လုပ်ငန်းခွင်ချိန်တွင် လုပ်သားရှားပါးမှုနှင့် ကြုံတွေ့ရပြီး ကျန်သည့်အချိန်များတွင် လုပ်သားပေါများပါသည်။ ဝမ်းစာဖူလုံမှုတွင် စပါးပေါ်ချိန်တွင် ဝမ်းစာဖူလုံမှုရှိပြီး စိုက်ပျိုးသည့်အချိန်တွင် ဝမ်းစာလုံခြင်း မရှိပါ။ ရာသီပွဲတော်များကို လစဉ်လတိုင်း ကျင်းပခြင်းမရှိဘဲ တန်ခူး၊ ကဆုန်၊ ဝါဆို၊ တော်သလင်း၊ သီတင်းကျွတ်၊ တပို့တွဲနှင့် တပေါင်းလများတွင် ပြုလုပ်လေ့ရှိကြောင်း ဆွေးနွေးခဲ့ကြပါသည်။

**သုံးသပ်ချက်**

စီမံကိန်းလုပ်ငန်းခွဲများ အကောင်အထည်ဖော် ဆောင်ရွက်ရာတွင် ပွင့်လင်းရာသီ ရောက်မှ သာ ဆောင်ရွက်သင့်သည်။ အဘယ်ကြောင့်ဆိုသော် ပေပင်စုကျေးရွာ လူထုအားလုံး လယ်ယာလုပ်ငန်းကို အဓိကထား လုပ်ကိုင်ကြသည့်အတွက် မိုးတွင်းကာလ၊ ဆောင်းတွင်း ကာလများတွင် လယ်ယာလုပ်ငန်းခွင်နှင့် တိုက်ဆိုင်သောကြောင့် အလုပ်သမားရှားပါးခြင်း ကျေးရွာဖွံ့ဖြိုးတိုးတက်ရေး အတွက် အချိန်မပေးနိုင်ခြင်း စသည့် အခက်အခဲများနှင့် ကြုံတွေ့ ရသည့်အတွက် အောင်မြင်သင့်သလောက် မအောင်မြင်နိုင်ပါ။ ထို့ကြောင့် ရာသီဥတုသာယာပြီး ကျေးရွာလူထုအားလုံး ပါဝင်လုပ်ဆောင်နိုင်သည့် ပွင့်လင်းရာသီတွင် လုပ်ငန်းခွဲများ လုပ်ဆောင် သင့်ပါကြောင်း သုံးသပ်မိပါသည်။

**၃.၁။ ကျေးရွာလူမှုရေးပြုမြေပုံ နှင့် သုံးသပ်ချက်**





ပေပင်စုကျေးရွာတွင် အိမ်ခြေ ( ၉၉ ) အိမ်ရှိပြီး စီးပွားအဆင့်(၃)ဆင့် ရှိကြောင်း ဆွေးနွေးခဲ့ကြသည်။ ၎င်းအဆင့်များမှာ (၁) ချမ်းသာ၊ (၂) အလယ်အလတ်၊ (၃) နွမ်းပါးတို့ဖြစ်ပြီး လူတန်းစား(၃)မျိုးလုံးကျေးရွာတွင်ပျံ့နှံ့၍နေထိုင်ကြကြောင်းဆွေးနွေးခဲ့ကြသည်။

**သုံးသပ်ချက်**

စီးပွားရေးအဆင့် (၃) မျိုးရှိပြီး ကျေးရွာများတွင် စုစည်းစွာနေထိုင်ကြပါသည်။ ပေပင်စုကျေးရွာသည် ပင်လည်ဘူး-ကောလင်း လမ်းမကြီးနဘေးတွင် ကျေးရွာတွင် တည်ရှိရွာတွင်းရှိ လမ်းများ၊ ရွာချင်းဆက်လမ်းများမှာ မြေသားလမ်းများ ဖြစ်သောကြောင့် လမ်းပန်းဆက်သွယ်ရေး ခက်ခဲပါသည်။ ကလေးမွေးဖွားခြင်းအတွက် အရပ်လက်သည်ရှိပါသည်။ အဓိကဆေးကုသမှု ခံယူခြင်းကို မြေလင်းရှိ ကျေးလက်ဆေးပေးခန်းသို့ သွားရောက်၍ ဆေးကုသမှုခံယူရပါသည်။

မိုးတွင်းကာလတွင် ဝမ်းရောဂါ၊ ငှက်ဖျားရောဂါများ ဖြစ်တက်သည်။ သောက်သုံးရေ- ကျေးရွာတွင် ရေတွင်းပိုင်းရှိပါသော်လည်း ပိုက်တွင်း အနည်းငယ်သာသဖြင့် သောက်သုံးရေဖူလုံမှု မရှိပါ။ ရွာ၏တောင်ပိုင်းတွင် ဘုန်းကြီးကျောင်း၊ ဓမ္မာရုံ၊ ရှိပါသည်။ ရွာ၏ မြောက်ဘက်တွင် စာသင်ကျောင်း ရှိပါသည်။

**၃.၂။ ကျေးရွာအရင်းအမြစ်ပြုပြင်မှုနှင့်သုံးသပ်ချက်**





ပတ်ဝန်းကျင်ရှိ သဘာဝအရင်း အမြစ်များနှင့် ပတ်သက်၍ သစ်တောများမှ ထင်းခုတ်သုံးစွဲမှုရှိပြီး ကျေးရွာအနီးတွင် ချောင်းရှိသောကြောင့် သဲရေများလုံလောက်စွာ ရရှိမကြောင်းကို ဆွေးနွေးခဲ့ကြပါသည်။ စီးပွားရေးမှာ ယာကွက်၊ ကိုင်းကွက်များတွင် ဟင်းသီး၊ ဟင်းရွက်များ စိုက်ပျိုးကြပြီး ဝမ်းစာအနေဖြင့် စပါး၊ နှမ်း၊ နေကြာတို့ကို အဓိကစိုက်ပျိုးကြသည်။ ကျွဲ၊ နွား၊ ကြက်၊ ဝက်တို့ကို တစ်ပိုင်တစ်နိုင် မွေးမြူကြပါသည်။ လမ်းပန်းဆက်သွယ်ရေး ခက်ခဲမှု စိုက်ပျိုးရေးနည်းပညာ အားနည်းသောကြောင့် စီးပွားရေး၊ ပညာရေးများ နိမ့်ကျမှုများ ကြုံတွေ့ခဲ့ရ ပါသည်။

**သုံးသပ်ချက်**

ပေပင်စုကျေးရွာ ပတ်ဝန်းကျင်တွင် သစ်တောများ အနည်းငယ်ရှိပါသည်။ ချောင်းများမှ စိုက်ပျိုးရေးသဲများကို လုံလောက်စွာ ရရှိနိုင်ပါသည်။ ကျွဲ၊ နွားများကို တစ်ပိုင်တစ်နိုင် မွေးမြူပြီး လယ်ယာစိုက်ပျိုးရေးအနေဖြင့် စပါး၊ နှမ်း၊ နေကြာတို့ကို လုပ်ကိုင်စိုက်ပျိုးကြပါသည်။ လမ်းပန်း ဆက်သွယ်ရေး ခက်ခဲမှုကြောင့် ကျန်းမာရေး၊ လူမှုရေး၊ စီးပွားရေး၊ ပညာရေး အားနည်းကြောင်း တွေ့ရှိရပါသည်။

၄။ အခက်အခဲ၊ လုပ်ငန်းနှင့် မျှော်မှန်းချက်များဖော်ထုတ်ခြင်း



ဆွေးနွေးချက်

( ပြုစောပေးခြင်း ) အုပ်စု ( ၁၀၀၀၀ ) ကျား အခက်အခဲလုပ်ငန်း၊ မျှော်မှန်းချက်များဖော်ထုတ်ခြင်း ( အကျုံးဝင်သောလုပ်ငန်းများ )

ဦးစားပေးအဆင့်	အခက်အခဲ	လုပ်ငန်း	မျှော်မှန်းချက်	အမျိုးသမီးအဖွဲ့	အမျိုးသားအဖွဲ့	ဆောင်ရွက်ခဲ့သည့်/မည့်နှစ်
၁။	ပို့စခန်း၊ လမ်း၊ မြစ်၊ ဖြစ်ပျက်ခြင်း၊ မြစ်ကမ်းခြေခြင်း။	ပို့စခန်း၊ လမ်း၊ + စံတမ်း၊ ပြင်ဆင်ခြင်း	ပို့စခန်း၊ လမ်း၊ မြစ်၊ ဖြစ်ပျက်ခြင်း၊ မြစ်ကမ်းခြေခြင်း။	၂	၂	၂၀၁၅
၂။	အရေးအခင်း၊ အရေးအခင်း၊ အရေးအခင်း၊ အရေးအခင်း	အရေးအခင်း၊ အရေးအခင်း၊ အရေးအခင်း၊ အရေးအခင်း	အရေးအခင်း၊ အရေးအခင်း၊ အရေးအခင်း၊ အရေးအခင်း	၂	၂	၂၀၁၈
၃။	တစ်ခုခု၊ အရေးအခင်း၊ အရေးအခင်း၊ အရေးအခင်း	တစ်ခုခု၊ အရေးအခင်း၊ အရေးအခင်း၊ အရေးအခင်း	တစ်ခုခု၊ အရေးအခင်း၊ အရေးအခင်း၊ အရေးအခင်း	၂	၂	
၄။	အရေးအခင်း၊ အရေးအခင်း၊ အရေးအခင်း၊ အရေးအခင်း	အရေးအခင်း၊ အရေးအခင်း၊ အရေးအခင်း၊ အရေးအခင်း	အရေးအခင်း၊ အရေးအခင်း၊ အရေးအခင်း၊ အရေးအခင်း	၂	၂	
၅။	အရေးအခင်း၊ အရေးအခင်း၊ အရေးအခင်း၊ အရေးအခင်း	အရေးအခင်း၊ အရေးအခင်း၊ အရေးအခင်း၊ အရေးအခင်း	အရေးအခင်း၊ အရေးအခင်း၊ အရေးအခင်း၊ အရေးအခင်း	၂	၂	
၆။	အရေးအခင်း၊ အရေးအခင်း၊ အရေးအခင်း၊ အရေးအခင်း	အရေးအခင်း၊ အရေးအခင်း၊ အရေးအခင်း၊ အရေးအခင်း	အရေးအခင်း၊ အရေးအခင်း၊ အရေးအခင်း၊ အရေးအခင်း	၂	၂	

ပိတ်ဆွေးနွေးသူ ကျား ( ၃၅ ) ဦး၊ မ ( ၃၇ ) ဦး ရက်စွဲ ၃ - ၀၀ - ၂၀၂၂ မှတ်တမ်းတင်သူ ( လူထုပညာရေးဦးစီးဌာန ) ဦးစော် ဦးအောင်



ဆွေးနွေးရရှိသောကျေးရွာဖွံ့ဖြိုးရေးလုပ်ငန်းများကိုဦးစားပေးအဆင့်ရွေးချယ်သတ်မှတ်ရန်အတွက် လုပ်ငန်းတစ်ခုနှင့်တစ်ခု နှိုင်းယှဉ် အမှတ်ပေးသည့်စနစ်ကိုအသုံးပြုခဲ့ကြပါသည်။

**သုံးသပ်ချက်**

ဦးစားပေးအဆင့်အလိုက် လူထုဗဟိုပြုစီမံကိန်းမှ ပံ့ပိုးငွေဖြင့်ဆောင်ရွက်ပြီးသော လုပ်ငန်းများ ရှိသကဲ့သို့ အခြားအဖွဲ့အစည်းများနှင့် ချိတ်ဆက်ဆောင်ရွက် ဆောင်ရွက်ရမည့် လုပ်ငန်းများ လည်းရှိပါသည်။ ကိုယ်ထူကိုယ်ထဆောင်ရွက် နိုင်ရေးအတွက်လည်း ကျေးရွာလူထု အစည်းအဝေးပွဲများ တွင် ချပြဆွေးနွေးသွားရန်လိုအပ်မည်ဖြစ်ပါသည်။



၅။ ဦးစားပေးအစီအစဉ်ပြဇယား (Matrix Ranking)





ဆွေးနွေးချက်

ပြည်ထောင်စုကျေးရွာအုပ်စု၊ ပေမင်စုကျေးရွာ ကျေးရွာဖွံ့ဖြိုးရေးအစီအစဉ်

စဉ်	အကြောင်းအရာ	၀	၁	၂	၃	၄	၅	၆	၇	၈	၉	၁၀	ရမှတ်	အဆင့်	မှတ်ချက်
၀	ရွာအတွင်း၊ လက်ခံ + တံတား၊ ဖြန့်ဖြူးခြင်း	X		၁	၁	၁	၁	၁					၅	၁	၂၀၁၅ ၂၀၁၆
၂	ကျေးရွာအုပ်စု၊ ကတညီအောင်ခြင်း		X		၂	၂	၂	၂					၄	၂	၂၀၁၈ ၂၀၁၉
၃	ရွာအတွင်း၊ လက်ခံ + ၁၇ အိမ်အိတ်၊ စုန်းကျော်			X		၃	၃	၃					၃	၃	
၄	ကျေးလက်ကျေးရွာ				X		၄	၄					၂	၄	
၅	ကျေးလက်ကျေးရွာအတွင်း၊ ကျေးရွာအတွင်းခြင်း					X							၁	၅	
၆	ရွာအတွင်း၊ လက်ခံ + ၆၅ လက်ခံ၊ စုန်းကျော်						X						၀	၆	
၇								X							
၈									X						
၉										X					
၁၀											X				

ပါဝင်ဆွေးနွေးသူ ကျား ( ၃၅ )၊ မ ( ၃၇ ) ဦး ရက်စွဲ၊ ၃-၁၀-၂၀၁၇ မှတ်တမ်းတင်သူ (လူထုစည်ရုံးရေးမှူး) အေး ဦးစာလွင်



ပေပင်စုကျေးရွာအနေဖြင့် ဗဟုသုတဖွံ့ဖြိုး တိုးတက်လာစေရန် စာကြည့်တိုက်များ မရှိခြင်း၊ သောက်သုံးရေ မလုံလောက်မှုကြောင့် စက်ရေတွင်းရေကန်များ လိုအပ်ခြင်း၊ ရွာချင်းဆက်လမ်းများ ခက်ခဲမှုကြောင့် ရွာချင်းဆက်လမ်း၊ တံတားများလိုအပ်ခြင်း၊ ဗဟုသုတနည်းပါးမှုကြောင့် စာကြည့်တိုက်များ လိုအပ်ခြင်း စသည့် အခက်အခဲများကို ဆွေးနွေးခဲ့ကြပါသည်။

**သုံးသပ်ချက်**

**စီမံကိန်းပထမနှစ်တွင်** - ရွာတွင်းလမ်းတံတား ပြုပြင်ခြင်းလုပ်ငန်း ကို ရံပုံငွေ (၃၃၀၀၀၀၀) ကျပ်ဖြင့် ပြုပြင်ပြီးစီးခဲ့ပါသည်။

**စီမံကိန်းဒုတိယနှစ်တွင်** - ကြူတောကိုင်ကျေးရွာ အနေဖြင့် ရွာတွင်းလမ်းကို ထောက်ပံ့ငွေ (၉၆၀၀၀၀၀)ကျပ်ဖြင့် လည်းကောင်း ပြုလုပ်ရန် သဘောတူညီခဲ့ကြပါသည်။

**စီမံကိန်းတတိယနှစ်တွင်** - နန့်အောင်သာကျေးရွာမှ ရွာချင်းဆက်လမ်း (ကျောက်ချောလမ်းခင်းခြင်းနှင့် ကျောက်ကြီးစိ ကွန်ကရစ်ခင်းတံတား တည်ဆောက်ခြင်းခြင်း) လုပ်ငန်းကို ထောက်ပံ့ငွေ (၂၂၉၄၇၉၅၀) ကျပ်ဖြင့် လည်းကောင်း ပြုလုပ်ရန် သဘောတူညီခဲ့ကြပါသည်။

**စီမံကိန်းစတုတ္ထနှစ်တွင်** - ပေပင်စုကျေးရွာမှ စာကြည့်တိုက်တည်ဆောက်ခြင်း လုပ်ငန်းကို လည်းကောင်း၊ ထောက်ပံ့ငွေ (၂၁၂၅၅၀၀၀) ကျပ်ဖြင့် ပြုလုပ်ရန် သဘောတူညီခဲ့ပါသည်။

၆။ ပင်းပုံစံကိုသုံးပြု၍ အဖွဲ့အစည်းများချိတ်ဆက်မှု နှင့် သုံးသပ်ချက်





ကျေးရွာလူထုနှင့် အဖွဲ့အစည်းများ ချိတ်ဆက်ဆောင်ရွက်နေသည့် အနေအထားမှာ အုပ်ချုပ်ရေးအဖွဲ့၊ ကျောင်းကော်မတီအဖွဲ့၊ အမျိုးသမီး/အမျိုးသား အဖွဲ့၊ ဂေါပကအဖွဲ့၊ ကျေးရွာစီ/ထောက်ကော်မတီ အဖွဲ့၊ ရပ်မိရပ်ဖ၊ မူးယစ်ဆေးဝါးအဖွဲ့၊ သမချေးငွေ အဖွဲ့အစည်း များနှင့် ချိတ်ဆက်ဆောင်ရွက်ကြ ပါသည်။ပေပင်စုကျေးရွာတွင် မြို့နယ် အထွေထွေ အုပ်ချုပ်ရေးဦးစီးဌာန၊ မွေးမြူရေးဌာန၊ စိုက်ပျိုးရေးဌာန၊ လဝက၊ မြို့နယ်ရဲတပ်ဖွဲ့၊ ပညာရေးဌာန၊ လူထုဗဟိုပြုစီမံကိန်း၊ သမချေးငွေ၊ စိုက်ဘဏ် စသည်ဌာနများနှင့် ချိတ်ဆက် ဆောင်ရွက်ခဲ့ပါသည်။ အသက် မွေးဝမ်းကျောင်း လုပ်ငန်းအတွက် အရင်းအနှီးရရှိရန် မြို့နယ် သမဝါယမအသင်း၊ ချေးငွေ ပံ့ပိုးသည့် ဌာန၊ အဖွဲ့အစည်းများနှင့် ချိတ်ဆက်ဆောင်ရွက်နိုင်ပြီး စိုက်ပျိုးရေးထုတ်ကုန် တိုးချဲ့ဆောင်ရွက် သင့်ပါသည်။

**သုံးသပ်ချက်**

ပေပင်စုကျေးရွာတွင်းရှိ အဖွဲ့အစည်းများမှာ ချိတ်ဆက်မှု အားကောင်းကြောင်း တွေ့ရပါသည်။ ပြင်ပ အဖွဲ့အစည်းများနှင့် ပတ်သက်၍ မြေစာရင်းဌာန၊ သစ်တောဌာန၊ မီးသတ်တပ်ဖွဲ့၊ မြို့နယ်အုပ်ချုပ်ရေး၊ လူထုဗဟိုပြုစီမံကိန်း၊ ကျေးလက်ဒေသ ဖွံ့ဖြိုးတိုးတက်ရေး ဦးစီးဌာန၊ စိုက်ဘဏ်တို့နှင့်မှာ ချိတ်ဆက်မှု အားကောင်းပြီး ပညာရေး၊ ကျန်းမာရေးဌာန တို့နှင့်မှာ ချိတ်ဆက်မှုအနည်းငယ် အားနည်းသေးကြောင်း တွေ့ရပါသည်။ မြို့နယ်ပညာဌာနနှင့် ချိတ်ဆက်မှု အားကောင်းလာပါက ကျေးရွာရှိကလေးများ၏ ပညာရေး ကောင်းလာမွန်လာမည် ဖြစ်ကြောင်း တွေ့ရပါသည်။

**၇.၁။ ကျားမရေးရာကို ခွဲခြမ်းစိတ်ဖြာခြင်း**



မြို့တော်တို့၏အုပ်စု | လေပင်ခုကျေးရွာ

ကျား၊မဂေ့ကုသိုလ်အုပ်စု၏အစိတ်အပိုင်း

အသုံးပြုခြင်း

ထိန်းချုပ်ခြင်း



ကျား

မ

ကျား၊မ

ကျား

မ

ကျား၊မ

သစ်

ဖျစ်/ဖို

ဂေ

သစ်

ဆု/စပါး

ဂေ

မိ:

ဂေ

ဆု/စပါး

မိ:

ဖျစ်/ဖို

လယ်

သစ်ကျွန်း

သစ်ကျွန်း  
ဝယ်

လယ်

သစ်ကျွန်း

ဂေ

ရွာ/နား

ရွာ/နား

သစ်ကျွန်း



ပေပင်စုကျေးရွာအတွင်းတွင် ကျားမရေးရာ ခွဲခြမ်းစိတ်ဖြာခြင်းနှင့် ပတ်သက်၍ အမျိုးသားများသစ်၊ ဝါးလှည်းလယ်၊ ကျွဲနွားများကို အသုံးပြုမှုရှိပြီး အမျိုးသမီးများမှာ တောထွက် ပစ္စည်း၊ အိမ်မွေးတိရစ္ဆာန်၊ရွှေကို အသုံးပြုမှုရှိကြောင်း ဆွေးနွေးခဲ့ကြပါသည်။ စပါး၊ပဲ၊နမ်း၊သဲ၊ ကျောက်များကို ကျားမနှစ်မျိုးစလုံးက အသုံးပြုကြကြောင်းကို ဆွေးနွေးခဲ့ကြပါသည်။ ထိန်းချုပ်မှုပိုင်း တွင် အမျိုးသားများမှ သစ်၊ဝါး၊ကျွဲ၊နွား၊ ကျောက်၊သဲများကို ထိန်းချုပ်နိုင်သော်လည်း အမျိုးသမီးများမှာ ရွှေ၊ရေတို့ကို ထိန်းချုပ်နိုင်မှုရှိကြောင်း ဆွေးနွေးခဲ့ကြပါသည်။ လှည်းလယ်၊ အိမ်မွေးတိရစ္ဆာန်၊ ဆန်၊စပါးတို့ကို အမျိုးသား၊သမီး နှစ်ဦးစလုံးက ထိန်းချုပ်ခဲ့ကြောင်းကို ဆွေးနွေးခဲ့ကြပါသည်။

**သုံးသပ်ချက်**

ပေပင်စုကျေးရွာ အတွင်းတွင် ကျားမရေးရာနှင့် ပတ်သက်ပြီး အမျိုးသားများက ကျွဲနွားများကို အသုံးပြုမှုရှိပြီး အမျိုးသမီးများက ရွှေကိုသာ အသုံးပြုမှုရှိကြောင်း တွေ့ရပါသည်။ စပါး၊ပဲ၊နမ်း၊ငွေကြေး၊ သစ်တောထွက်ပစ္စည်းနှင့် အိမ်မွေးတိရစ္ဆာန်တို့ကို ကျားမနှစ်ဦးစလုံးက သုံးစွဲမှုရှိကြောင်း တွေ့ရပါသည်။ အမျိုးသားများက သဲကို ထိန်းချုပ်မှုရှိပြီး အမျိုးသမီးများအနေဖြင့် ထိန်းချုပ်မှုမရှိကြောင်း တွေ့ရပါသည်။ ကျားမနှစ်မျိုးစလုံးမှာ ရွှေ၊ပဲ၊နမ်း၊ ကျွဲ၊နွား၊ငွေကြေး၊ အိမ်မွေးတိရစ္ဆာန်တို့ကို ထိန်းချုပ်မှုရှိကြောင်း တွေ့ရပါသည်။



ကြို့တောကျွန်းဒုတိယ ဝါးပင်ပေါက်ပွားစေ

ဖွဲ့စည်းပုံ ဖြစ်ပေါ်မှု သပ်ဖွဲ့

— အမျိုးသား

— အမျိုးသမီး

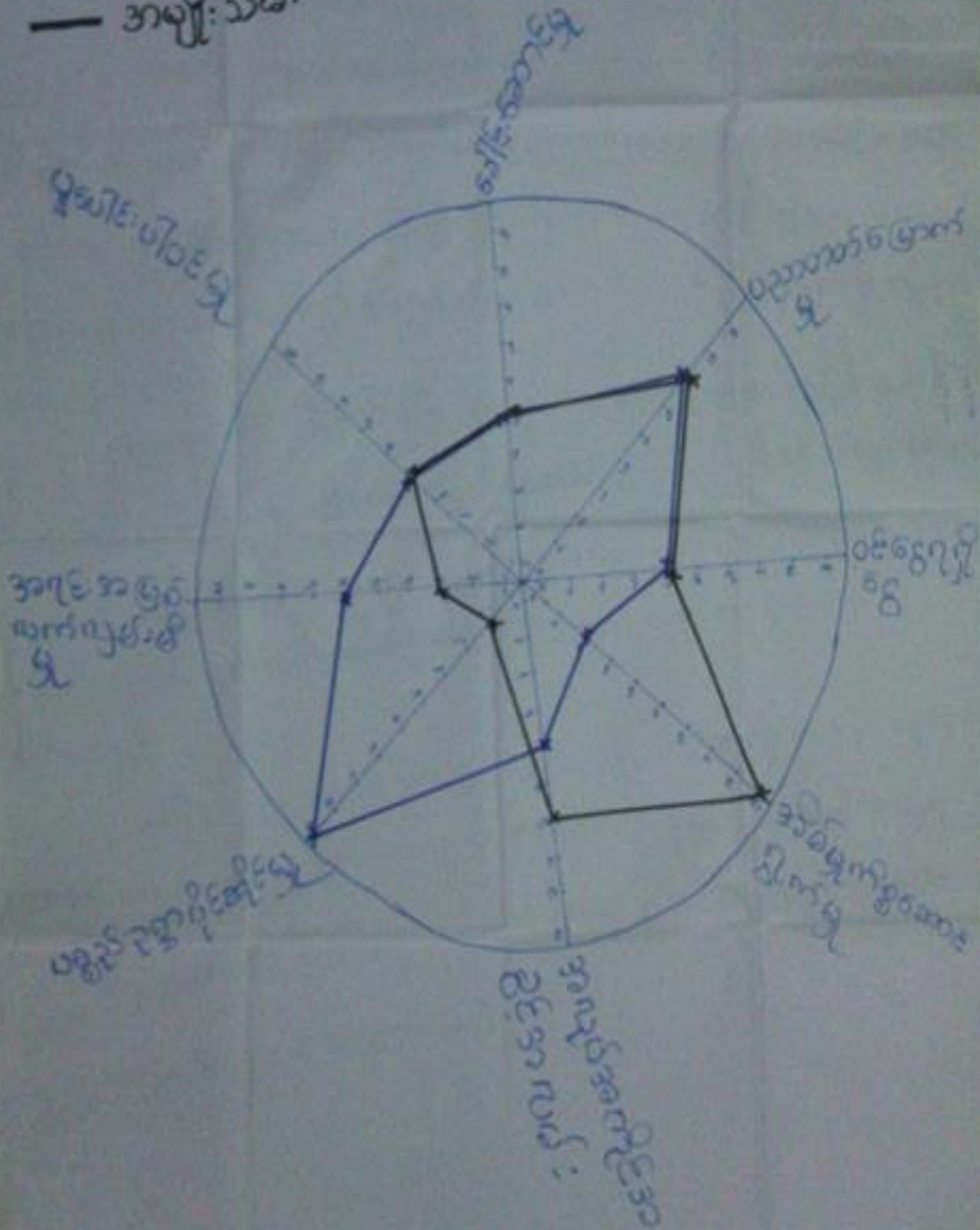

ဆွေးနွေးချက်



အမျိုးသား၊ အမျိုးသမီးတန်းတူ အခွင့်ရေးရရှိမှုနှင့် ပတ်သက်၍ ခေါင်းစဉ်(၈)ခုဖြင့် ဆွေးနွေးခဲ့ကြပါသည်။ ယနေ့ ခေတ်နေထိုင်မှုစနစ်တွင် ခေါင်းဆောင်မှု၊ အလုပ်အကိုင်အခွင့်အလမ်း၊ ပစ္စည်းဥစ္စာပိုင်ဆိုင်မှု၊ အရင်းအမြစ်လက်လှမ်းမီမှု၊ ဝင်ငွေရရှိမှုနှင့် ပညာတတ်မြောက်မှုစသည့် နေရာများတွင် အမျိုးသားများမှ သာလွန်မှုရှိပြီး အမျိုးသမီးများအား နေရာပေးရန်၊ အိမ်မှုကိစ္စဆောင်ရွက်မှုတွင် အမျိုးသားဘက်မှ အမျိုးသမီးများအား ဝိုင်းကူလုပ်ကူပေးကြရန် ဆွေးနွေးခဲ့ကြပါသည်။

**သုံးသပ်ချက်**

ပေပင်စုကျေးရွာအနေဖြင့် ခေါင်းဆောင်မှု၊ ပူပေါင်းပါဝင်မှုများတွင် အမျိုးသား၊ အမျိုးသမီး ဆွေးနွေးတိုင်ပင်၍ တန်းတူဆုံးဖြတ် ဆောင်ရွက်ကြောင်း တွေ့ရသည်။ ပညာတတ်မြောက်မှု၊ ဝင်ငွေရရှိမှု၊ အလုပ်အကိုင် အခွင့်အလမ်း၊ အရင်းအမြစ်လက်လှမ်းမီမှုများတွင် အမျိုးသားများမှာ အနည်းငယ်သာလွန်၍ အိမ်မှုကိစ္စတွင် အမျိုးသမီးများမှ အစစအရာရာ ဆောင်ရွက်ရကြောင်းကို တွေ့ရပါသည်။ သို့သော် ဤကျေးရွာသည် ကျား၊မရေးရာကွဲပြားမှု အနည်းငယ်သာ ရှိကြောင်း တွေ့ရှိရပါသည်။

**၈။ကျေးရွာအိမ်မက်မြေပုံသုံးသပ်ခြင်း**







ပေပင်စုကျေးရွာရှိ ကလေးများ အခန်း မလုံလောက်စွာ ပညာသင်ကြားနိုင်ရန် စာသင်ကျောင်း၊ မူကြိုကျောင်းဆောင်များ ဆောက်လုပ်နိုင်ပြီး လမ်းခရီးအဆင်ပြေ၍ စီးပွားရေးများ အဆင်ပြေလာစေရန် လမ်းတံတားများ ဆောက်လုပ်လုပ်နိုင်ခြင်း၊ ဗဟုသုတ ဖွံ့ဖြိုးတိုးတက်လာစေရန် စာကြည့်တိုက်များ ဆောက်လုပ်ခြင်း၊ သောက်သုံးရေ လုံလောက်မှုရှိစေရန် စက်ရေတွင်း ရေကန်များ တည်ဆောက်ခြင်း၊ အုပ်စုတွင်းလမ်းများ ကောင်းမွန်ပြီး လျှပ်စစ်မီးများလင်းခြင်းဖြင့် ကျေးရွာဖွံ့ဖြိုးရေး မျှော်မှန်းချက်များကို ဆွေးနွေးခဲ့ကြပါသည်။

စပါးပဲ၊နမ်းကို လုပ်ကိုင်ကြသော်လည်း နည်းပညာ မရှိမှုတို့ကြောင့် သီးနှံထွက်နှုန်း ကျဆင်းကြောင်းကို ဆွေးနွေးခဲ့ကြပါသည်။ စိုက်ပျိုးရေး နည်းပညာ၊ မွေးမြူရေးနည်းပညာ၊ ဆိုင်ကယ်ပြင်သင်တန်း၊ လက်မှုပညာများ တတ်မြောက်ပါက လူမှုစီးပွား၊ ကျန်းမာရေးများ အဆင်ပြေပြီး ဖွံ့ဖြိုးတိုးတက်သော ကျေးရွာဖြစ်လာတော့မည် ဆိုသည်အကြောင်းကို ဆွေးနွေးခဲ့ကြပါသည်။

**သုံးသပ်ချက်**

ကျေးရွာသို့စီမံကိန်းများ ဝင်ရောက်မှုကြောင့် စာသင်ကျောင်း၊မူကြိုကျောင်း၊ စာကြည့် တိုက်၊ လမ်း၊တံတား၊ ရေတွင်းရေကန်များ ဆောက်လုပ်နိုင်မည်ဆိုပါက အသိပညာဖွံ့ဖြိုးတိုးတက်လာမည် ဖြစ်ကြောင်းတွေ့ရပါသည်။ စိုက်ပျိုးရေးနည်းပညာ၊ မွေးမြူရေး နည်းပညာများရရှိပါက သီးနှံအထွက်နှုန်း တိုးပြီး စီးပွားရေး အဆင်ပြေလာမည် ဖြစ်ကြောင်းကို တွေ့ရှိရပါသည်။ ကိုယ်ပိုင်လုပ်ငန်းများ ရှိခြင်းကြောင့် ဝင်ငွေများရရှိနိုင်ပြီး ကျန်းမာရေး၊ လူမှုရေး၊ ပညာရေး၊ စီးပွားရေး အဆင်ပြေလာမည်ဟု မျှော်မှန်းထား ကြောင်းကို တွေ့ရှိရပါသည်။



၇။ ကျေးရွာကော်မတီဖွဲ့စည်းခြင်းနှင့်ဖွံ့ဖြိုးရေးစီမံချက်ရေးဆွဲခြင်း မှတ်တမ်းဓါတ်ပုံများ



မိတ်ဆက်အစည်းဝေးမှတ်တမ်းဓါတ်ပုံ



စေတနာ့ဝန်ထမ်းရွေးချယ်ခြင်း မှတ်တမ်းဓါတ်ပုံ



ကော်မတီဖွဲ့ စည်းခြင်းမှတ်တမ်းဓာတ်ပုံ



ကျေးရွာဖွံ့ဖြိုးရေးစီမံချက်ရေးဆွဲခြင်း မှတ်တမ်းဓာတ်ပုံ



အမျိုးသားအုပ်စု မှတ်တမ်းဂိတ်ပုံ



အမျိုးသမီးအုပ်စု မှတ်တမ်းဂိတ်ပုံ



ထိခိုက်လွယ်အုပ်စု မှတ်တမ်းခါတ်ပုံ



လူငယ်အုပ်စု မှတ်တမ်းခါတ်ပုံ



၈။ ကော်မတီများစာရင်း

( ၁၀၀၀၉ ) ကျေးရွာ စီမံကိန်းအထောက်အကူပြုကော်မတီ

( ဩစော့ကိုဠာ ) ကျေးရွာအုပ်စု

စီမံကိန်း ( ၁၀၀၀၉ ) စက်ဝန်း

စဉ်	အမည်	ရာထူး
၁	ဦးသော်က	ကျေးရွာ စီ/ထောက် ဥက္ကဋ္ဌ
၂		ကျေးရွာ စီ/ထောက် ဥက္ကဋ္ဌ
၃	ဒေါ်ဦး ဦးပသင့်	ဝယ်ယူရေးအဖွဲ့ ခေါင်းဆောင်
၄	ဦးသိန်း ဟန်	ဝယ်ယူရေးအဖွဲ့ အဖွဲ့ဝင်
၅	ဒေါ်ခင် ကြိုင်	ဝယ်ယူရေးအဖွဲ့ အဖွဲ့ဝင်
၆	ဦးအောင်ဇေ	စောင့်ကြည့်ကြီးကြပ်ရေးအဖွဲ့ ခေါင်းဆောင်
၇	ဦးမောင်အုန်းဦး	စောင့်ကြည့်ကြီးကြပ်ရေးအဖွဲ့ဝင်
၈	ဒေါ်ဝင်းစိန်	စောင့်ကြည့်ကြီးကြပ်ရေးအဖွဲ့ဝင်
၉	ဦးအုန်းစိန်	လည်ပတ်/ပြင်ထိန်းအဖွဲ့ ဧည့်ခံဆောင်
၁၀	ဦးကျော်စာမိ	လည်ပတ်/ပြင်ထိန်းအဖွဲ့ဝင်
၁၁	ဒေါ်ခင်လေး	လည်ပတ်/ပြင်ထိန်းအဖွဲ့ဝင်
၁၂	ဦးအောင်မြည်	ဝေဖန်အကြံပြုတိုင်ကြားချက်ဖြေရှင်းရေး ကျေးရွာ ကိုယ်စားလှယ်
၁၃	ဒေါ်ခင်အိန်ဝင်း	ဝေဖန်အကြံပြုတိုင်ကြားချက်ဖြေရှင်းရေး ကျေးရွာ ကိုယ်စားလှယ်
၁၄	ဦးအောင်စိန်ဝင်း	စေတနာ့ဝန်ထမ်း
၁၅	ဒေါ်ခင်မာအိန်	စေတနာ့ဝန်ထမ်း
၁၆	ဒေါ်ခင်လေး	ကျေးရွာငွေစာရင်းကိုင်



( ပေပင်ဥ ) ကျေးရွာ စီမံကိန်းအထောက်အကူပြုကော်မတီ

( ဩစကမူဝါဒ ) ကျေးရွာအုပ်စု

စီမံကိန်း ( ဒုတိယအဖွဲ့ ) စက်ဝန်း

စဉ်	အမည်	ရာထူး
၁	ဦးသက်စိုး	ကျေးရွာ စီ/ထောက် ဥက္ကဋ္ဌ
၂	ဒေါ်စိုးစိုးယဉ်	ကျေးရွာ စီ/ထောက် ဥက္ကဋ္ဌ
၃	ဒေါ်ခင်မြဝင်း	ဝယ်ယူရေးအဖွဲ့ ခေါင်းဆောင်
၄	ဒေါ်ခင်မြမင်း	ဝယ်ယူရေးအဖွဲ့ အဖွဲ့ဝင်
၅	ဦးသိန်းဟန်	ဝယ်ယူရေးအဖွဲ့ အဖွဲ့ဝင်
၆	ဦးဖောင်ဖေ	စောင့်ကြည့်ကြီးကြပ်ရေးအဖွဲ့ ခေါင်းဆောင်
၇	ဦးဖွန်းဝင်းဦး	စောင့်ကြည့်ကြီးကြပ်ရေးအဖွဲ့ဝင်
၈	ဒေါ်ခင်မာအောင်	စောင့်ကြည့်ကြီးကြပ်ရေးအဖွဲ့ဝင်
၉	ဦးဘော်က	လည်ပတ်/ပြင်ထိန်းအဖွဲ့ ဓါတ်စာစာရင်း
၁၀	ဒေါ်အုဇာ	လည်ပတ်/ပြင်ထိန်းအဖွဲ့ဝင်
၁၁	ဒေါ်စက်စော	လည်ပတ်/ပြင်ထိန်းအဖွဲ့ဝင်
၁၂	ဦးစောအောင်	ဝေဖန်အကြံပြုတိုင်ကြားချက်ဖြေရှင်းရေး ကျေးရွာ ကိုယ်စားလှယ်
၁၃	ဒေါ်မျိုးမျိုးဝင်း	ဝေဖန်အကြံပြုတိုင်ကြားချက်ဖြေရှင်းရေး ကျေးရွာ ကိုယ်စားလှယ်
၁၄	ဦးဖောင်ဆန်းဝင်း	စေတနာ့ဝန်ထမ်း
၁၅	ဒေါ်ဝင်းစိန်	စေတနာ့ဝန်ထမ်း
၁၆	ဦးဖွန်းဦး	ကျေးရွာငွေစာရင်းကိုင်





( ပေပင်စု ) ကျေးရွာ စီမံကိန်းအထောက်အကူပြုကော်မတီ

( ဣန္ဒိယ ကိုင်း ) ကျေးရွာအုပ်စု

စီမံကိန်း ( တတိယအကြိမ် ) စက်ဝန်း

စဉ်	အမည်	ရာထူး
၁	ဦး သိင်္ခ	ကျေးရွာ စီ/ထောက် ဥက္ကဋ္ဌ
၂	ဒေါ်ခိုင်မိုးယဉ်	ကျေးရွာ စီ/ထောက် ဥက္ကဋ္ဌ
၃	ဦးသိန်းဟန်	ဝယ်ယူရေးအဖွဲ့ ခေါင်းဆောင်
၄	ဒေါ်သုတ	ဝယ်ယူရေးအဖွဲ့ အဖွဲ့ဝင်
၅	ဒေါ်ခင်မြတ်မင်း	ဝယ်ယူရေးအဖွဲ့ အဖွဲ့ဝင်
၆	ဦးအောင်ဇေ	စောင့်ကြည့်ကြီးကြပ်ရေးအဖွဲ့ ခေါင်းဆောင်
၇	ဦးဝိနိုဝင်းဦး	စောင့်ကြည့်ကြီးကြပ်ရေးအဖွဲ့ဝင်
၈	ဒေါ်ခင်မာအောင်	စောင့်ကြည့်ကြီးကြပ်ရေးအဖွဲ့ဝင်
၉	ဒေါ်ဖြူမြဝင်း	လည်ပတ်/ပြင်ထိန်းအဖွဲ့ ဧရိယာဆောင်
၁၀	ဦးသော်က	လည်ပတ်/ပြင်ထိန်းအဖွဲ့ဝင်
၁၁	ဒေါ်ခင်မိုးရီ	လည်ပတ်/ပြင်ထိန်းအဖွဲ့ဝင်
၁၂	ဦးစောဗွင်	ဝေဖန်အကြံပြုတိုင်ကြားချက်ဖြေရှင်းရေး ကျေးရွာ ကိုယ်စားလှယ်
၁၃	ဒေါ်ခင်မိုးရီဝင်း	ဝေဖန်အကြံပြုတိုင်ကြားချက်ဖြေရှင်းရေး ကျေးရွာ ကိုယ်စားလှယ်
၁၄	ဦးအောင်ဆန်းဝင်း	စေတနာ့ဝန်ထမ်း
၁၅	ဒေါ်ခင်အေး	စေတနာ့ဝန်ထမ်း
၁၆	ဦးအောင်စို	ကျေးရွာငွေစာရင်းကိုင်



( ၆၀၀၆၂ ) ကျေးရွာ စီမံကိန်းအထောက်အကူပြုကော်မတီ

( ဣန္ဒော ကျွဲငါး ) ကျေးရွာအုပ်စု

စီမံကိန်း ( စတုတ္ထအကြိမ် ) စက်ဝန်း

စဉ်	အမည်	ရာထူး
၁	ဦးသင်းစို	ကျေးရွာ စီ/ထောက် ဥက္ကဋ္ဌ
၂	ဒေါ်နီနီမာ	ကျေးရွာ စီ/ထောက် ဥက္ကဋ္ဌ
၃	ဦးသိန်းဟန်	ဝယ်ယူရေးအဖွဲ့ ခေါင်းဆောင်
၄	ဒေါ်ခင်မြနီမာ	ဝယ်ယူရေးအဖွဲ့ အဖွဲ့ဝင်
၅	ဦးကျော်စာ	ဝယ်ယူရေးအဖွဲ့ အဖွဲ့ဝင်
၆	ဦးအောင်စော	စောင့်ကြည့်ကြီးကြပ်ရေးအဖွဲ့ ခေါင်းဆောင်
၇	ဦးအောင်စိန်	စောင့်ကြည့်ကြီးကြပ်ရေးအဖွဲ့ဝင်
၈	ဒေါ်ခင်မာမာ	စောင့်ကြည့်ကြီးကြပ်ရေးအဖွဲ့ဝင်
၉	ဒေါ်မြမြစိန်	လည်ပတ်/ပြင်ထိန်းအဖွဲ့ ခေါင်းဆောင်
၁၀	ဦးသော်က	လည်ပတ်/ပြင်ထိန်းအဖွဲ့ဝင်
၁၁	ဒေါ်ခင်စိန်	လည်ပတ်/ပြင်ထိန်းအဖွဲ့ဝင်
၁၂	ဦးစောမာ	ဝေဖန်အကြံပြုတိုင်ကြားချက်ဖြေရှင်းရေး ကျေးရွာ ကိုယ်စားလှယ်
၁၃	ဒေါ်ခင်ဌေး	ဝေဖန်အကြံပြုတိုင်ကြားချက်ဖြေရှင်းရေး ကျေးရွာ ကိုယ်စားလှယ်
၁၄	ဦးအောင်အောင်စိန်	စေတနာ့ဝန်ထမ်း
၁၅	ဒေါ်ခင်အေး	စေတနာ့ဝန်ထမ်း
၁၆	ဒေါ်အိန္ဒာမာ	ကျေးရွာငွေစာရင်းကိုင်



၉။ ပုံစံ(၁) ကျေးရွာအခြေခံချက်လက်များ

ပုံစံ - ၈ - ၁ ကျေးရွာအခြေခံအချက်အလက်များ (Form PC 1)

လမ်းညွှန်ချက်၊ ကျေးရွာတစ်ရွာသို့ ပထမဆုံးမိတ်ဆက်ခရီး သွားရောက်သောအခါ လူထုစည်းရုံးရေးမှူးသည် ကျေးရွာခေါင်းဆောင်များအား ကျေးရွာအချက်အလက်များကို မေတ္တာရပ်ခံ၍ တောင်းခံရသည်။ ဤအချက်အလက်များကို စီမံကိန်းမိတ်ဆက်အစည်းဝေးပေါင်းစုံတောင်းခံရမည်။ စီမံကိန်းမိတ်ဆက်အစည်းဝေးတွင် လူထုစည်းရုံးရေးမှူးသည် ဤအချက်အလက်များအား စစ်ဆေးပြီး မှန်ကန်အောင်ပြုလုပ်ရမည်။ ပြီးနောက်တွင် လူထုစည်းရုံးရေးမှူးမှ သတင်းအချက်အလက်ထံသို့ Tablets မှတစ်ဆင့် ဖြည့်သွင်းရမည်။

ကျေးရွာခေါင်းဆောင် အမည် <b>ဦးစောင်ကျော်</b>	ကျေးရွာခေါင်းဆောင်၏ ဇနီးမိတ်ဆက်	လူထုစည်းရုံးရေးမှူး၏ အမည် <b>ဒေါ်ချိုအလွင်</b>
ပြည်နယ်/တိုင်းဒေသကြီး <b>စစ်ကိုင်း</b>	မြို့နယ် <b>ပင်လည်ဘူ</b>	ကျေးရွာအုပ်စု <b>မြို့တော်မင်း</b>
		ကျေးရွာ <b>၆၆၆၆၉</b>

လူဦးရေ	အိမ်ထောင်စုအရေအတွက်	ကိုးကွယ်သည့်ဘာသာ	အိမ်ထောင်စုအရေအတွက်
လူမျိုးစု (၁) --- <b>ဗ.အ.</b>	<b>၁၁၄</b>	ဘာသာ (၁) --- <b>ဗုဒ္ဓ</b>	<b>၁၁၄</b>
လူမျိုးစု (၂) -----		ဘာသာ (၂) -----	
လူမျိုးစု (၃) -----		ဘာသာ (၃) -----	
လူမျိုးစုရော အခြား -----		ဘာသာရော အခြား -----	
မသန်စွမ်းသူများ	-		
သက်ကြီးရွယ်အိုများ (၆၅ နှစ် နှင့် အထက်)	<b>၈ = ၁၆</b>	<b>၆ = ၁၈</b>	<b>၂ = ၂၄</b>
ဝိသဘေးရောင်	-		

လူဦးရေ	အမျိုးသား (အရေအတွက်)	အမျိုးသမီး (အရေအတွက်)
လူဦးရေ	<b>၅၄၂</b>	<b>၂၆၈</b>
လူမျိုးစု (၁) -----		
လူမျိုးစု (၂) -----		
လူမျိုးစု (၃) -----		
အခြား		
အိမ်ထောင်ဦးစီး	<b>၉၂</b>	<b>၂၂</b>

(ခ) အခြေခံအောက်အဖွဲ့ အသုံးအဆောင်များ

စာသင်ကျောင်း	အမှတ် ခြံစိုပါ	ကျန်းမာရေး	အမှတ် ခြံစိုပါ	ဘာသာရေး အဆောက် အအုံများ	အမှတ် ခြံစိုပါ
အသက်တန်းကျောင်း	<input checked="" type="checkbox"/>	ဆေးရုံ	<input type="checkbox"/>	ဝေတီ	<input checked="" type="checkbox"/>
အလယ်တန်းကျောင်း	<input type="checkbox"/>	ကျန်းမာရေးဌာန	<input type="checkbox"/>	ဘုန်းကြီးကျောင်း	<input checked="" type="checkbox"/>
ပုလဲတန်းကျောင်း	<input type="checkbox"/>	ကျန်းမာရေးဌာနခွဲ	<input checked="" type="checkbox"/>	ဟိန္ဒူဘုရားကျောင်း	<input type="checkbox"/>
မူကြိုကျောင်း	<input type="checkbox"/>	ဆေးပေးခန်း	<input type="checkbox"/>	ခရစ်ယာန်ကျောင်း	<input type="checkbox"/>
အခြား	<input type="checkbox"/>	အခြား	<input type="checkbox"/>	ဗလီ	<input type="checkbox"/>
				အခြား	<input type="checkbox"/>
မှတ်ချက်		မှတ်ချက်		မှတ်ချက်	



(ဂ) ကျွမ်းကျင်သူများမှတ်တမ်း (ကျေးရွာတွင်နေထိုင်သော သို့မဟုတ် တံခြားရွာမှလာရောက်သော ကျွမ်းကျင်သူများ)

(၁) စာသင်ကျောင်း			(၂) ကျန်းမာရေး			(၃) လက်မှုပညာရှင်		
	ရွာတွင်နေထိုင်သူ	အခြားရွာမှလာသူ		ရွာတွင်နေထိုင်သူ	အခြားရွာမှလာသူ		ရွာတွင်နေထိုင်သူ	အခြားရွာမှလာသူ
မူလတန်းပြဆရာ/မ	<input checked="" type="checkbox"/>	<input checked="" type="checkbox"/>	ဆရာဝန်	<input type="checkbox"/>	<input type="checkbox"/>	လက်သမား	<input checked="" type="checkbox"/>	<input type="checkbox"/>
အထက်တန်းပြဆရာ/မ	<input checked="" type="checkbox"/>	<input checked="" type="checkbox"/>	လက်ထောက်ကျန်းမာရေးမှူး	<input checked="" type="checkbox"/>	<input type="checkbox"/>	ပန်းရံ	<input checked="" type="checkbox"/>	<input type="checkbox"/>
အလယ်တန်းပြဆရာ/မ	<input checked="" type="checkbox"/>	<input checked="" type="checkbox"/>	အမျိုးသမီးကျန်းမာရေးဆရာမ	<input type="checkbox"/>	<input type="checkbox"/>	လျှပ်စစ်ကျွမ်းကျင်၊ မီးသမား	<input checked="" type="checkbox"/>	<input type="checkbox"/>
မူကြိုဆရာ/မ	<input checked="" type="checkbox"/>	<input checked="" type="checkbox"/>	သားရွားဆရာမ	<input checked="" type="checkbox"/>	<input type="checkbox"/>	ရေပိုက်သူယ်သူ	<input checked="" type="checkbox"/>	<input type="checkbox"/>
အခြား	<input type="checkbox"/>	<input type="checkbox"/>	ပြည်သူ့ကျန်းမာရေးလုပ်သား	<input type="checkbox"/>	<input type="checkbox"/>	စက်ပြင်ဆရာ	<input checked="" type="checkbox"/>	<input type="checkbox"/>
မှတ်ချက်			မှတ်ချက်			မှတ်ချက်		

(ဃ) ကျေးရွာသို့ ရောက်ရှိနိုင်သည့် လမ်းအခြေအနေ / ကျေးရွာတစ်ရွာသည် ၎င်း၏ ကျေးရွာအုပ်စုနှင့် ဆက်သွယ်ထားသော လမ်းအခြေအနေ (အောက်ပါတို့ကိုပိုင်းပါ)

ကျောက်ကြမ်းလမ်း: ကတ္တရာလမ်း  ကွန်ကရစ်လမ်း: မော်တော်ဆိုင်ကယ်လမ်း   
 ကျောက်ခင်းလမ်း: မြေသားလမ်း  လူသွားလမ်း  အခြား: \_\_\_\_\_

(င) ကျေးရွာဖွံ့ဖြိုးမှုစီမံချက်

(၁) လူထုပဟိုပြုစီမံကိန်းမစတင်မီ ဤကျေးရွာတွင်ကျေးရွာဖွံ့ဖြိုးမှု စီမံချက်ရှိခဲ့ပါသလား? ပိုင်းပါ  
ရှိပါသည်/မရှိပါ/မသိပါ

(၂) ရှိခဲ့ပါလျှင် ဤစီမံချက်ကို မည်သည့် ခုနှစ်တွင်ပြင်ဆင်ခဲ့ပါသနည်း? နှစ်-----/မသိပါ

(၃) ဤစီမံချက်ကို မြို့နယ်မှအထည်ပြုခဲ့ပါသလား? ပြုခဲ့ပါသည်/မပြုခဲ့ပါ /မသိပါ

(စ) ခရီးအတွာအဝေး

(၁) ဤကျေးရွာ၏ပဟိုမှ ၎င်းကျေးရွာအုပ်စု၏ပဟိုအထိ ခရီးမိုင်မည်မျှကွာဝေးသနည်း? မိုင်-----/မသိပါ

(၂) ဤကျေးရွာမှ ၎င်းကျေးရွာအုပ်စု၏ပဟိုအထိ သွားလာရာတွင်ကြာမြင့်သည့်အချိန်။

ခြောက်သွေ့ရာသီတွင်ကြာချိန် ၁၅ မိနစ် - ၃၀ မိနစ် ထော်လာရီ/မော်တော်ဆိုင်ကယ်/မြေလျှင်/လား/မော်တော်ဘုတ်/အခြား: -----

မိုးရာသီတွင်ကြာချိန် ၁၅ မိနစ် - ၃၀ မိနစ် ထော်လာရီ/မော်တော်ဆိုင်ကယ်/မြေလျှင်/လား/မော်တော်ဘုတ်/အခြား: -----

(ဆ) ပတ်ဝန်းကျင်ဆိုင်ရာ သဘာဝဘေးအန္တရာယ်

ဤကျေးရွာတွင် ရေကြီးခြင်းကဲ့သို့ သဘာဝဘေးအန္တရာယ်ကျရောက်ဖူးခြင်း ရှိပါသလား။

မရှိပါ  ရှိပါသည် ရှိလျှင်ဖော်ပြပါ - ရေကြီးခြင်း၊ မြေပြင်ခြင်း၊ သစ်တော

(ဇ) ကျေးရွာတွင် ဖွဲ့စည်းထားသော အဖွဲ့အစည်းများ

လူထုပဟိုပြုစီမံကိန်းမတိုင်မီ ဤကျေးရွာတွင် ကျေးရွာဖွံ့ဖြိုးရေးအတွက် အစိုးရ (သို့) ရွာသားများကိုယ်တိုင်(သို့) စီမံကိန်းတစ်ခုခုမှ ဖွဲ့စည်းထားသည့် အဖွဲ့အစည်းများရှိပါသလား။

(၁) ရွာသားအဖွဲ့

(၂) ရွာသားအဖွဲ့



(ရ) အထွေထွေအုပ်ချုပ်ရေး ဦးစီးဌာန (GAD) မှ မှတ်တမ်းတင်ထားခြင်း  
 ဤကျေးရွာသည် အထွေထွေအုပ်ချုပ်ရေး ဦးစီးဌာန (GAD) မှ မှတ်တမ်းတင်ထားမှု ရှိပါသလား။  
 မရှိပါ       ရှိပါသည်

ကျေးရွာခေါင်းဆောင်

အမည် ဦးမောင်ကျော်

လက်မှတ် [Signature] နေ့စွဲ ၂.၁၀.၂၀၁၇

လူထုစည်းရုံးရေးမှူး

အမည် ဒေါ်ခင်မာမာ

[Signature]  
၂.၁၀.၂၀၁၇



[Signature]  
 ကျေးရွာအုပ်စုအုပ်ချုပ်ရေးမှူး  
 ကြံတော့ကိုင်းကျေးရွာအုပ်စု  
 ပင်လည်ဘူးခြံနယ်



၁၀။ပုံစံ ၈ ပြင်ဆင်ရေးအစီအစဉ်အကျဉ်းချုပ်

ပုံစံ - ၈ - ၂ - စီမံကိန်းစက်ဝန်းအချိန်ဇယား (PC 2)

လမ်းညွှန်ချက်: သက်ဆိုင်ရာလူထုစုစည်းရေး၊ လက်ထောက်နည်းပညာများမှ စီမံကိန်းစက်ဝန်းအဆင့်တစ်ခုပြုစီစဉ်ပြီး ကျေးရွာအုပ်စုအတွက် ဤစီမံကိန်း ဖြည့်ဆည်းရမည်။

စည်းရုံးရေးမှူး/ဝန်ထမ်း အမည် ဒေါ်အိအိအိအိ

နေ့စွဲ ၂၀၂၀-၂၀၂၁ စက်ဝန်းအားအမှတ်ဖြစ်ပါ  စက်ဝန်း(၁)  စက်ဝန်း(၂)  စက်ဝန်း(၃)  စက်ဝန်း(၄)

ပြည်နယ်/တိုင်း မိခင်မြို့ မြို့နယ် ပင်လည်ဘူ ကျေးရွာအုပ်စု ကျေးရွာ ၈၀၀၀၀၀

စီမံကိန်းစက်ဝန်းအကျဉ်းချုပ်	နေ့စွဲ		အစည်းအဝေးအတွက်စက်ဝန်းအချိန်ဇယား			
	စတင်သည့်နေ့	ပြီးဆုံးသည့်နေ့	အချိန်အားအရအတွက်	အချိန်အားအရအတွက်	အိမ်ထောင်စုအရအတွက်	လူမျိုးစုအရအတွက်နှင့် လူမျိုးစုအရအတွက်
၁။ ကျေးရွာစီမံကိန်း မိတ်ဆက်အစည်းအဝေး	၂၀၂၀-၀၇	၂၀၂၀-၀၇	၃၅	၃၅	၇၂	၁၂၀
၂။ ကျေးရွာဖွံ့ဖြိုးရေး စီမံချက်ရေးဆွဲခြင်းအစည်းအဝေး	၂၀၂၀-၀၇	၂၀၂၀-၀၇	၃၅	၃၅	၇၂	၁၂၀
၃။ ကျေးရွာအုပ်စု လုပ်ငန်းဆောင်ရွက်ချက်အစည်းအဝေး	၂၀၂၀-၀၇	၂၀၂၀-၀၇	၅	၅	၁၀	၂၀
၄။ မြို့နယ်အဆင့် စီမံကိန်းရေးဆွဲရေး နှင့် အကောင်အထည်ဖော်ရေးကော်မတီ၏ စီမံကိန်း သုံးသပ်မှုအစည်းအဝေး			မလို	မလို	မလို	မလို
၅။ မြို့နယ် စီမံကိန်းရေးဆွဲရေး နှင့် အကောင်အထည်ဖော်ရေး ကော်မတီ၏ဆုံးဖြတ်ချက်ကို ရွာသို့ အသိပေးအကြောင်းကြားသည့် အစည်းအဝေး	၂၀၂၀-၀၇	၂၀၂၀-၀၇	၃၈	၃၅	၈၄	၁၂၀
၆။ စီမံကိန်းလုပ်ငန်းစဉ်စီမံချက်ရေးဆွဲခြင်းအစည်းအဝေး	၂၀၂၀-၀၇	၂၀၂၀-၀၇	၈	၈	၁၆	၃၂
၆.၁။ စီမံကိန်းလုပ်ငန်း အကောင်အထည်ဖော်ရေးအစီအစဉ် ရေးဆွဲခြင်း	၂၀၂၀-၀၇	၂၀၂၀-၀၇	၃၈	၃၆	၈၄	၁၂၀



မေးခွဲအမှတ်	မေးခွဲအကြောင်း	အဖြေ	အမှတ်	အချိန်	အမှတ်	အမှတ်
၆.၂။	ပယ်ယူရေးအစီအစဉ် ရေးဆွဲခြင်း	၄၆	၃၈	၂၈	၂၈	၂၈
၆.၃။	သတ္တုတူးဖော်ရေးအစီအစဉ် ရေးဆွဲခြင်း	၅	၅	၅	၅	၅
၆.၄။	ပြင်/ထိန်းအစီအစဉ် ရေးဆွဲခြင်း	၄၆	၃၈	၂၈	၂၈	၂၈
၇။	စီမံကိန်းလုပ်ငန်းခွဲ ထိုးထက်မှု စောင့်ကြည့်အစဉ်အစား					
၈။	အစဉ်အစား ပထမအကြိမ်					
၉။	အစဉ်အစား ဒုတိယအကြိမ်					
၁၀။	အစဉ်အစား တတိယအကြိမ်					
၁၁။	စီမံကိန်းလုပ်ငန်းခွဲ အပြီးသတ်စစ်ဆေးခြင်း					
၁၂။	အစဉ်အစား					
၁၃။	လူထုပစ်ခတ်မှုအစဉ်အစား					



၁၁။ပုံစံ ၈၃ ကျေးရွာဖွံ့ဖြိုးရေးဦးစားပေးအစီအစဉ်ရေးဆွဲခြင်း

ပုံစံ - ၈ - ၃ ကျေးရွာဖွံ့ဖြိုးရေး ဦးစားပေးအစီအစဉ် (Form PC 3)

လမ်းညွှန်ချက်၊ အဆင့်(၃) ကျေးရွာဖွံ့ဖြိုးရေးမှန်းချက်အစည်းအဝေး ပြီးဆုံးသောအခါ ကျေးရွာစီမံကိန်း အထောက်အကူပြု ကော်မတီသည် လူထုစည်းရုံးရေးမှူးအကူအညီဖြင့် ဤပုံစံကိုပြည့်စုံအောင် ဖြည့်သွင်းရမည်။

လူထုစည်းရုံးရေးမှူး/ဝန်ထမ်း အမည် ဒေါ်ချို မာအိန်

နေ့စွဲ ၃. ၁၀. ၂၀၁၇ စက်ဝန်းအား အမှတ်ခြစ်ပါ (✓) □ စက်ဝန်း(၁)  
□ စက်ဝန်း(၂) □ စက်ဝန်း(၃) □ စက်ဝန်း(၄)

ပြည်နယ်/တိုင်း စစ်ကိုင်း၊ မြို့နယ် ပင်လည်ဆူ၊ ကျေးရွာအုပ်စု မြေကောက်ခြင်း၊ ကျေးရွာ ပေပင်စု

က။ အခက်အခဲအတားအဆီးများအားဆွေးနွေးခြင်း - ယခုလက်ရှိအခြေအနေတွင် ဤကျေးရွာဖွံ့ဖြိုးတိုးတက်ရေးအတွက် အဓိက အခက်အခဲအတားအဆီးများသည် မည်သည်များဖြစ်ပါသနည်း။ (အမျိုးသား/သမီး အနည်းဆုံးအခက်အခဲ ၅ ရာစီဖော်ပြပါ)

အမျိုးသား အဖွဲ့မှ တင်ပြသောအခက်အခဲအတားအဆီးများ	အမျိုးသမီး အဖွဲ့မှတင်ပြသောအခက်အခဲအတားအဆီးများ
၁ ဗွားကွင်းလမ်းများ ဖွဲ့စည်းခြင်း။	၁ ဗွားကွင်းလမ်းများ ဖွဲ့စည်းခြင်း။
၂ သွားလာရေးအခက်အခဲ ဖြေရှင်းခြင်း။	၂ သွားလာရေးအခက်အခဲ ဖြေရှင်းခြင်း။
၃ စားနပ်ရိက္ခာအခက်အခဲ ဖြေရှင်းခြင်း။	၃ စားနပ်ရိက္ခာအခက်အခဲ ဖြေရှင်းခြင်း။
၄ မီးရောင်ခြင်း၊ ရောင်စွမ်းခြင်းများ	၄ မီးရောင်ခြင်း၊ ရောင်စွမ်းခြင်းများ
၅ ရေရရှိခြင်း။	၅ ရေရရှိခြင်း။
၆ ရေချိုးရန်အခက်အခဲ ဖြေရှင်းခြင်း။	၆ ရေချိုးရန်အခက်အခဲ ဖြေရှင်းခြင်း။
၇ အထောက်အကူပြု အဖွဲ့အစည်းများ	၇ အထောက်အကူပြု အဖွဲ့အစည်းများ
၈ မီးရောင်ခြင်း။	၈ မီးရောင်ခြင်း။
၉ ရေချိုးရန်အခက်အခဲ ဖြေရှင်းခြင်း။	၉ ရေချိုးရန်အခက်အခဲ ဖြေရှင်းခြင်း။
၁၀ မြေအောက်ရေအခက်အခဲ ဖြေရှင်းခြင်း။	၁၀ မြေအောက်ရေအခက်အခဲ ဖြေရှင်းခြင်း။
၁၁ ရေချိုးရန်အခက်အခဲ ဖြေရှင်းခြင်း။	၁၁ ရေချိုးရန်အခက်အခဲ ဖြေရှင်းခြင်း။
၁၂ အထောက်အကူပြု အဖွဲ့အစည်းများ	၁၂ အထောက်အကူပြု အဖွဲ့အစည်းများ
၁၃	၁၃
၁၄	၁၄

ခ။ မျှော်မှန်းခြင်း - နောင်လာမည့် ( ၅ )နှစ် အတွင်း ကျေးရွာဖွံ့ဖြိုးရေး မျှော်မှန်းလျာထားချက်များအား တင်ပြပါ။

အမျိုးသားအဖွဲ့မှ တင်ပြသောမျှော်မှန်းချက်များ	အမျိုးသမီးအဖွဲ့မှ တင်ပြသောမျှော်မှန်းချက်များ
၁ ရေချိုးရန်အခက်အခဲ ဖြေရှင်းခြင်း။	၁ ဗွားကွင်းလမ်းများ ဖွဲ့စည်းခြင်း။
၂ ရေချိုးရန်အခက်အခဲ ဖြေရှင်းခြင်း။	၂ သွားလာရေးအခက်အခဲ ဖြေရှင်းခြင်း။
၃ ရေချိုးရန်အခက်အခဲ ဖြေရှင်းခြင်း။	၃ ရေချိုးရန်အခက်အခဲ ဖြေရှင်းခြင်း။





၄	လူငယ်များအားကစားရေကန်	၄	လက်မီစတီများ၊ လက်မီပီပီ အားကစား
၅	ရန်ကင်းအားကစားကွင်း၊ သီပေါ ရွာမှာ	၅	ရေကန်၊ ကောင်းမွန်စေမည်။
၆	မည်မျှကျေးဇူးတင်သည်ကိုလျှင်	၆	ကျေးဇူးတင်သည်ကိုလျှင်မည်။
၇	ကျောင်းချရန် လျှင်ကူမည်။	၇	ရေခြောက်၊ ပုံကျော် တံတားများ ဖြင့်
၈	ဖွဲ့စည်းလက်၊ များကောင်းမွန်စေ	၈	လူငယ် အားကစားကွင်း များဖြင့် ဖွဲ့စည်း
၉	မည်။ လက်မီစတီများ၊ စာပေစာ	၉	ကိုးကားသော ကျေးဇူးတင်သည်ကိုလျှင်
၁၀	ဖြိုခွဲနေခြင်းဖြစ်သောခြောက်	၁၀	ကျေးဇူးတင်သည်ကိုလျှင်စာပေစာ
၁၁	ဖွဲ့စည်းကိုးကားသောကျေးဇူး	၁၁	လူငယ်များ၊ ကောင်းမွန်စေရန်
၁၂	ဖြင့် စီစဉ်မည်။	၁၂	ကွန်ရက်များကိုလျှင်ဖြင့် ကောင်းမွန်
၁၃		၁၃	မည်။
၁၄		၁၄	

၈။ လူထုစီမံကိန်း၏ လာမည့် ( ၃ ) နှစ်အတွက် အကျုံးဝင်သော ဦးစားပေး ဖွံ့ဖြိုးတိုးတက်မှု လုပ်ငန်း အစီအစဉ်များအားဖော်ပြပါ။

အဆင့်	ကျေးဇူးအတွက် ဦးစားပေး ဖွံ့ဖြိုးတိုးတက်မှု လုပ်ငန်းစဉ်များ	အဆိုပြုသူ (အမျိုးသားများ/ အမျိုးသမီးများ/အမျိုးသား+ အမျိုးသမီး)	ခန့်မှန်းကုန်ကျ စရိတ်	အကျိုးခံစားခွင့်ရှိသူ ခန့်မှန်းခြေ အရေအတွက်
ပထမအဆင့်	၁ ဗွဲ့စည်းလက် + တံတား ပြုပြင်	၈၂၆	၅၇၇၁၀၀၀	၅၄၂
စတုတ္ထ	၂ ကျေးဇူးတင်သည်ကိုလျှင်	၈၂၆	၂၀၁၀၀၀၀၀	၅၄၂
	၃ ဗွဲ့စည်းလက် + ရေခြောက်၊ ပုံကျော်	၈၂၆	၁၅၀၀၀၀၀	၅၄၂
	၄ ကျေးလက်ကျေး	၈၂၆	၁၃၀၀၀၀၀	၅၄၂
	၅ စာပေစာပေများ၊ စာပေစာပေ	၈၂၆	၈၀၀၀၀၀	၅၄၂
	၆ မွန်သစ် လျှင်စာပေစာပေ၊ လက်	၈၂၆	၁၅၀၀၀၀၀	၅၄၂
	၇ မီးစိုက် စာပေစာပေ			
	၈			
	၉			
	၁၀			



ပ။ လူထုစီမံကိန်း၏ လာမည့် ( ၃ ) နှစ်အတွက်အကျိုးမဝင်သော ဦးစားပေး ဖွံ့ဖြိုးတိုးတက်မှု လုပ်ငန်း အစီအစဉ်များအားဖော်ပြပါ။

အဆင့်	ကျေးရွာအတွက် ဦးစားပေး ဖွံ့ဖြိုးတိုးတက်မှု လုပ်ငန်းစဉ်များ	အဆိုပြုသူ (အမျိုးသားများ/ အမျိုးသမီးများ/အမျိုးသား+ အမျိုးသမီး)	အခန်းကဏ္ဍ
၁	ဆိုင်ကယ် ၂ ကျား ဝပ်စော	၈	ဒုတိယမြောက် ဝန်ကြီးဌာန
၂	ဒဂုန်း နှင့် သက်သာသည့် စေ့စွဲ	၈၂၁	ရွေးချယ်ရေး
၃	လယ်သာသည့် ဝန်ကြီးဌာန အသုံးပြု စာပို့ဆက်ရေး	၈	စိုက်ပျိုးရေး
၄	ဝက်မွေးခြံ နှင့် သစ်တော	၈၂၅	ရွေးချယ်ရေး
၅	ဆီချပ်သစ်တော	၈	အခြေခံအဆောက်အအုံ
၆	ဆက်စပ်စီမံအသုံးပြုခြင်း	၈၂၅	စိုက်ပျိုးရေး
၇	စိုက်ပျိုးရေး နှင့် အခြေခံ	၈၂၅	၈
၈	မျိုးကောင် ၂ မျိုး သုံး	၈၂၅	၈
၉			
၁၀			

ဥက္ကဋ္ဌ၊ ကျေးရွာစီမံကိန်းအထောက်အကူပြုကော်မတီမှ အတည်ပြုသည်။

အမည် ဦးသန်းစိန်၊ ဝန်ကြီးဌာန လက်မှတ် [Signature]၊ နေ့စွဲ ၂၀၂၁.၁၁.၂၅



၁၂။ပုံစံ ၈ ငှ ကျေးရွာဖွံ့ဖြိုးရေး စီမံကိန်းလုပ်ငန်းခွဲ ရွေးချယ်ခြင်းပုံစံ

ပုံစံ - ၈ - ငှ ကျေးရွာအုပ်စုစီမံကိန်းလုပ်ငန်းခွဲရွေးချယ်ခြင်းပုံစံ (Form PC-4)

လမ်းညွှန်ချက်။ စီမံကိန်းလုပ်ငန်းခွဲရွေးချယ်မှုအစည်းအဝေးပြီးနောက်တွင် ကျေးရွာအုပ်စုမှ CF/TF တို့၏ အကူအညီရယူ၍ ကျေးရွာစီတောက်ကော်မတီမှ လက်မှတ်ရေးထိုးပြီး အဆိုပါပုံစံအား ပြည့်စုံအောင်ပြည့်သွင်းရမည်။ ဤပုံစံအား ပြည့်စုံစွာပြည့်သွင်းပြီးပါက ကျေးရွာအုပ်စုဖွံ့ဖြိုးတိုးတက်ရေးစီမံချက်တွင် TPIC သို့ ဖေးပို့ရန်အတွက် နောက်ဆက်တွဲအဖြစ် ထားရှိရမည်။ CF မှ ကျေးရွာတစ်ရွာချင်းစီ၏ စီမံကိန်းလုပ်ငန်းခွဲဆိုရာ အချက်အလက်များကို MIS သို့ ထည့်သွင်းရမည်။ (ယခုနစ်စီမံကိန်းလုပ်ငန်းခွဲ မလုပ်ကိုင်သော ကျေးရွာများ မပါဝင်ပါ။)

ကျေးရွာစုစီမံကိန်း/ရုံးမှူး/ဝန်ထမ်းအမည် ဒီပဲခေါင်မြို့နယ်

နေ့စွဲ 14.10.2017

ပြည်နယ်/တိုင်း စစ်ကိုင်း မြို့နယ် ဖလှော်ဘူး

စက်ဝန်းအားအမှတ်ဖြစ်ပေါ်ပါ။ (V)  စက်ဝန်း(ဝ)  စက်ဝန်း(၂)  စက်ဝန်း(၃)  စက်ဝန်း(၄)  စက်ဝန်း(၅)

ကျေးရွာအမည်	ဆောင်ရွက်မည့် လုပ်ငန်းများ	အတိုင်းအတာ	ခန့်မှန်း တိုက်ရိုက် အကျိုးခံစားခွင့် ရှိသူများ	အဆိုပြုထင်ပြုသူ	စီမံကိန်းမှ ထည့်ဝင်မှု	ခန့်မှန်းကုန်ကျစရိတ်		စုစုပေါင်း
						ကျေးရွာမှ ထည့်ဝင်မှု	အခြားထည့်ဝင်မှု (ဖော်ပြပါ) ထည့်ဝင်ငွေ   အမည်/အဖွဲ့	
ကညာဒါး၊ ဒေတင်သစ်		၅၀၂၃၀၂၁၂	၈၅၀	<input type="checkbox"/> ကျား <input checked="" type="checkbox"/> မ <input checked="" type="checkbox"/> ကျား+မ	၂၀၂၀၀၀၀	၂၂၅၀၀၀	-	၂၂၄၀၀၀၀
				<input type="checkbox"/> ကျား <input type="checkbox"/> မ <input type="checkbox"/> ကျား+မ				
				<input type="checkbox"/> ကျား <input type="checkbox"/> မ <input type="checkbox"/> ကျား+မ				
				<input type="checkbox"/> ကျား <input type="checkbox"/> မ <input type="checkbox"/> ကျား+မ				
				<input type="checkbox"/> ကျား <input type="checkbox"/> မ <input type="checkbox"/> ကျား+မ				
				<input type="checkbox"/> ကျား <input type="checkbox"/> မ <input type="checkbox"/> ကျား+မ				

ရာထူး ကျေးရွာအုပ်စု စီ/ဆောက်ကော်မတီ ဥက္ကဋ္ဌ အမည် လက်မှတ် ရက်စွဲ

ဒီပဲခေါင် ၅ 14.10.2017





ဒြိုအောက်တွင် ဂျေ.စာစေတနာ့ ဖိုက်ဆင်ကို ရွေးချယ်ခံခဲ့ရသည်။ ဂျေ.စာ  
 စေတနာ့ဖိုက်ဆင် ရွေးချယ်ခြင်းအတွက် ဝက်စွာလုံး၂၅ သဘောတူ ညှိနှိုင်းရွေး  
 ချယ်ခံခဲ့ရသည်။ ဆို.ဘုရားက ဗုဒ္ဓဘေဒါရ်စေတီနှင့် အထိတ် ဖြစ်စေကာ  
 စကားပြောကြားခံဒြိုအောက် စိမ်းလျှိုးဖိတ်ဆင် ဖောင်ရွေးရာ ဤ ဆုံးခံ  
 ခြင်းဖြစ်သည်။

သဘောတူညီချက်

- စိမ်းလျှိုးဖို ခေတ္တမျှော်၊ ခေတ္တကတိမျှော်ကို နှိုင်းရာစေတီပွဲကိစ္စအားမည်။
- ဂျေ.စာစေတနာ့ဖိုက်ဆင် ရွေးချယ်ခြင်းကို သဘောတူ ညှိသည်။
- စိမ်းလျှိုးအဆင့် ဝတ်ပြုရာတွင် ဂျေ.စာ ဂျေ.စာကို စည်းဝေးစေတီ  
 ပွဲကိစ္စအားမည်။
- စိမ်းလျှိုး ဝက်စွာ အဆင့် ဝတ်ပြုရာတွင် ဂျေ.စာ အဆင့်စည်းစိမ်  
 စေတီ ပွဲကိစ္စအားမည်။

ဆုံးဖြတ်ချက်

အထက်ပါ ရွေးချယ်ချက်များအတွက် သဘောတူ လက်ခံခြင်း  
 ဝက်စွာလုံး၂၅ ဆုံးဖြတ်ခံခဲ့ရသည်။

ဖြတ်တမ်းတင်  
 ဒု  
 ဒေါ်ဒေါ်အေးအေး  
 ဂုဏ်ထူးဆောင် ဂျေ.စာ  
 ဗြဟ္မစာအုပ်တိုက်၊ ဘုရား





လူ့အဖွဲ့အစည်းများတွင် ဥပမာ အာဖရိက လူ့အဖွဲ့အစည်း၏ နှစ်ပတ်လည် အစည်းအဝေး၊  
 အစည်းအဝေးများတွင် ဦးစားပေးလုပ်ဆောင်မှုများကို ရွေးချယ်ချိတ်ဆက်သည်။  
 ဦးစားပေးလုပ်ဆောင်မှုများကိုလည်း အချက်အလက်များကို ရွေးချယ်ချိတ်ဆက်ပြီး  
 လုပ်ဆောင်မှုများတွင် ပူးပေါင်းဆောင်ရွက်ရမည်။ ဤသို့ပင် အခြားအဖွဲ့အစည်းများတွင်  
 ပူးပေါင်းဆောင်ရွက်ခြင်းဖြင့် အစည်းအဝေးကို အောင်မြင်စေရန် ဝန်ထမ်း  
 တို့အားလုံးတွင် ဖြစ်စေရန် ချိတ်ဆက်သည်။

သဘောတူညီချက်

- စည်းကမ်းချက်အရ ဖွဲ့စည်းပုံအရ သဘောတူညီခြင်း၊
- ဦးစားပေးလုပ်ဆောင်မှုများကို ရွေးချယ်ချိတ်ဆက် သဘောတူညီချက် ခံခြင်း၊
- လုပ်ဆောင်မှုများတွင် ဝန်ထမ်းများ၊ ဦးစားပေးလုပ်ဆောင်မှုများ၊  
 ဖွဲ့စည်းပုံအရ သဘောတူညီချက် ခံခြင်း။

ဆုံးဖြတ်ချက်

အဖွဲ့အစည်း၏ အဖွဲ့အစည်းများကို အဖွဲ့အစည်း စည်းကမ်းချက်များကို သဘောတူညီ  
 ခြင်း အထက်ပါ အဖွဲ့အစည်းများကို ဆုံးဖြတ်ချက် ခံခြင်း။

ဗြိတိသိန်  
 ဦး  
 အောင်အောင်  
 အောင်အောင်  
 ဦးစောအောင်



၁၄။ ကဏ္ဍအလိုက်ဦးစားပေးဖွံ့ဖြိုးရေးလုပ်ငန်းစဉ်များ

၈၀၀၆၉၈၂၅၂၅

နောက်ဆက်တွဲ (၄)ခြားနားသောအပိုင်းများအတွက် ဦးစားပေးဖွံ့ဖြိုးရေးလုပ်ငန်းစဉ် အနှစ်ချုပ်  
မူရင်းသည် VPSC တွင်ထားရှိရပါမည်။ အခြားဌာနများနှင့် ညှိနှိုင်းရန်အတွက် မိတ္ထီနား TPIC သို့ပို့ရပါမည်။  
MIS data အနေဖြင့် သွင်းရန်မလိုအပ်ပါ။

အဆင့်	လုပ်ငန်း	မည်သူဦးစားပေးလဲ	ကျေးရွာမှတာဝန်ခံသူ (သို့)အုပ်စု	ပြင်ပမှမည်သူ ထောက်ပံ့မလဲ	
အခြေခံအထောက်အညှိ	၁	ဖွဲ့စည်းရေး + စာတမ်း ခြုံငုံ	ကျေး မ		လူထုမဟုတ်ခြင်းမရှိ၊ မထာမနာ
	၂	ကျေးရွာခရီးစဉ် စီစဉ် ဆောင်ရွက်ခြင်း	ကျေး မ		မ
	၃	ဖွဲ့စည်းရေး + စီစဉ်ရေး	ကျေး မ		-
	၄	ကျေးရွာစီစဉ်	ကျေး မ		
	၅	ဘေးလုံကွင်း ခေတ္တ စာချုပ် ဆောင်ရွက်ခြင်း	ကျေး မ		
	၆	ကွက်မရှိ ချုပ်ဆိုခြင်း	ကျေး မ		
	၇	မီးစိုက် စာချုပ်ခြင်း	ကျေး မ		
	၈		ကျေး မ		
အသက်မွေးဝမ်းကျောင်းမျှတရေး	၁	ဆိုင်ကမ်း၊ ကားစမ်းရွာ	ကျေး မ		
	၂	အလယ်လမ်း၊ ကျေးရွာ၊ မြေအသုံးပြုစာချုပ်	ကျေး မ		
	၃	ရေချက်သစ်တူး	ကျေး မ		
	၄	စာတင်ခြင်း၊ အသုံးပြု	ကျေး မ		
	၅	စိုက်ပျိုးရေး နည်းပညာ	ကျေး မ		
	၆	မျိုးကောင်၊ မျိုးသန့်	ကျေး မ		
	၇		ကျေး မ		
	၈		ကျေး မ		





အခြား	ပညာရေး	ကျန်းမာရေးနှင့်အဟာရ	ကျန်းမာရေးနှင့်အဟာရ	
			ကျန်းမာရေးနှင့်အဟာရ	ကျန်းမာရေးနှင့်အဟာရ
၁	၁	၁	၁	ကျား
			၂	မ
၂	၂	၂	၃	ကျား
			၄	မ
၃	၃	၃	၅	ကျား
			၆	မ
၄	၄	၄	၇	ကျား
			၈	မ
၅	၅	၅	၉	ကျား
			၁၀	မ
၆	၆	၆	၁၁	ကျား
			၁၂	မ
၇	၇	၇	၁၃	ကျား
			၁၄	မ
၈	၈	၈	၁၅	ကျား
			၁၆	မ
၉	၉	၉	၁၇	ကျား
			၁၈	မ
၁၀	၁၀	၁၀	၁၉	ကျား
			၂၀	မ
၁၁	၁၁	၁၁	၂၁	ကျား
			၂၂	မ
၁၂	၁၂	၁၂	၂၃	ကျား
			၂၄	မ
၁၃	၁၃	၁၃	၂၅	ကျား
			၂၆	မ
၁၄	၁၄	၁၄	၂၇	ကျား
			၂၈	မ
၁၅	၁၅	၁၅	၂၉	ကျား
			၃၀	မ