

ပြည်ထောင်စုသမ္မတ မြန်မာနိုင်ငံတော် အစိုးရ
စိုက်ပျိုးရေး၊ မွေးမြူရေးနှင့်ဆည်မြောင်းဝန်ကြီးဌာန
ကျေးလက်ဒေသဖွံ့ဖြိုးတိုးတက်ရေး ဦးစီးဌာန
ပင်လည်ဘူးမြို့နယ်



လူထုပတ်ဝန်းကျင်ပြုစီမံကိန်း
National Community Driven Development Project
(NCDDP)



ကျေးရွာဖွံ့ဖြိုးရေးအစီအစဉ်
Village Development Plan (VDP)
ပေကုန်းကျေးရွာ၊ ရွာသာယာကျေးရွာအုပ်စု



မာတိကာ

၁။ပင်လည်ဘူးမြို့နယ်မြေပုံ..... 2

၂။ရွာသာယာကျေးရွာအုပ်စုမြေပုံ 3

၃။ကျေးရွာအုပ်စုတွင်ပါဝင်သောကျေးရွာစာရင်းများ..... 4

၄။ကျေးရွာအခြေခံအချက်အလက်များ 5

၅။ကျေးရွာဖွံ့ဖြိုးရေးအစီအစဉ်အတွက်အသုံးပြုခဲ့သော PRA tools
များနှင့်တစ်ခုချင်းစီအတွက်သုံးသပ်ချက်များ 9

အကြောင်းအရင်းများ/ အခက်အခဲများ..... 29

၆။ကော်မတီဝင်များရွေးချယ်ခြင်းနှင့်ကျေးရွာဖွံ့ဖြိုးရေးအစီအစဉ်ဆောင်ရွက်မှုမှတ်တမ်းခါတ်ပုံများ 33

၇။ကော်မတီဝင်များစာရင်း 34

၈။ပုံစံ-၁။ကျေးရွာအချက်အလက် 35

၉။ပုံစံ-၂။စီမံကိန်းစက်ဝန်းအချိန်ဇယား..... 38

၁၀။ပုံစံ-၃။ကျေးရွာဖွံ့ဖြိုးရေးဦးစားပေးအစီအစဉ် 40

၁၁။ပုံစံ-၄။ကျေးရွာဖွံ့ဖြိုးရေးစီမံကိန်းလုပ်ငန်းခွဲရွေးချယ်ခြင်းပုံစံ 42

၁၂။အစည်းအဝေးမှတ်တမ်းများ 46

၁၃။ကျေးရွာဖွံ့ဖြိုးရေးစီမံချက်အရည်အသွေးထိန်းချုပ်မှု (Checklist for VDP) 49



၁။ ပင်လည်ဘူးမြို့နယ် မြေပုံ

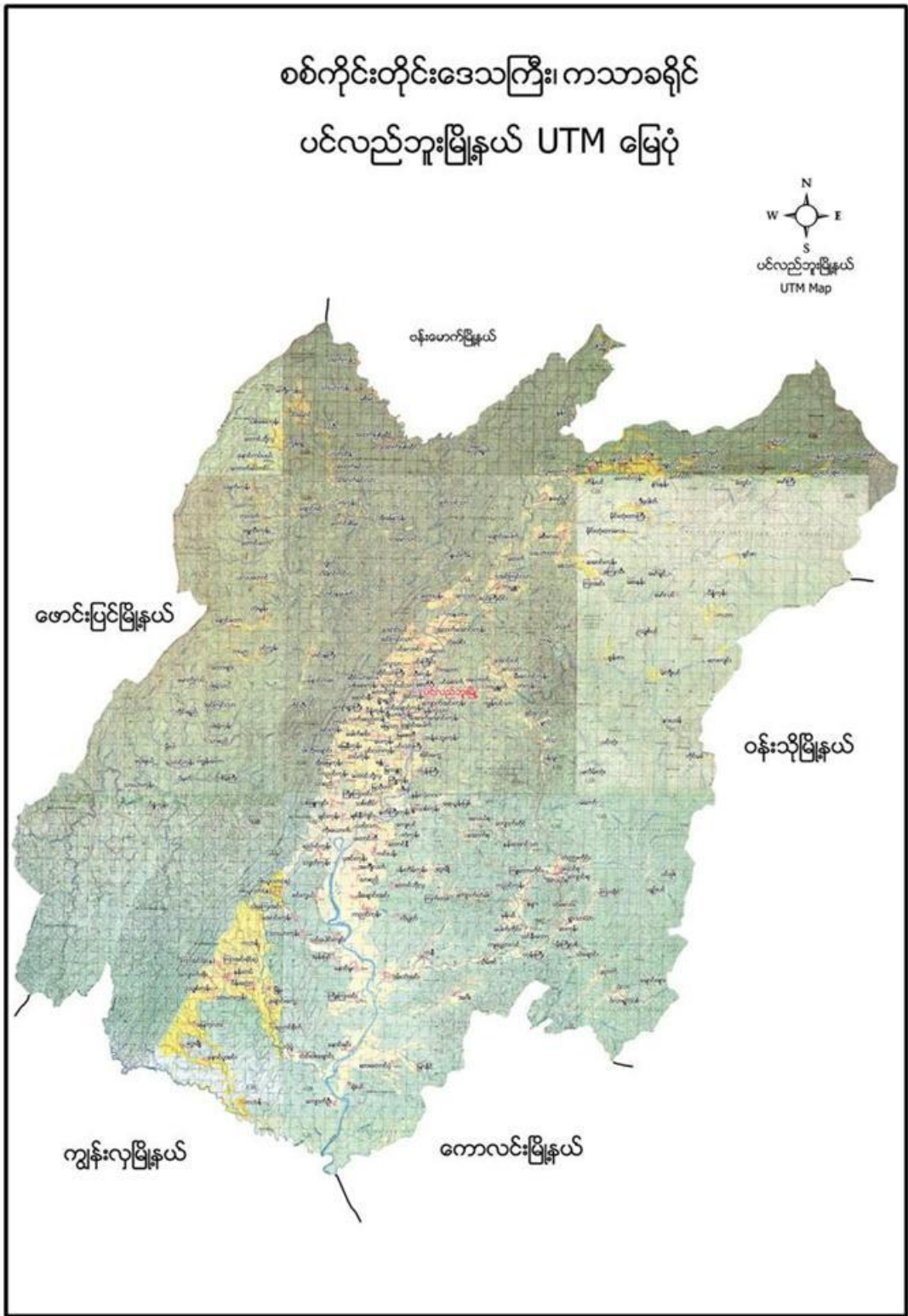



၂။ ရွာသာယာကျေးရွာအုပ်စုမြေပုံ

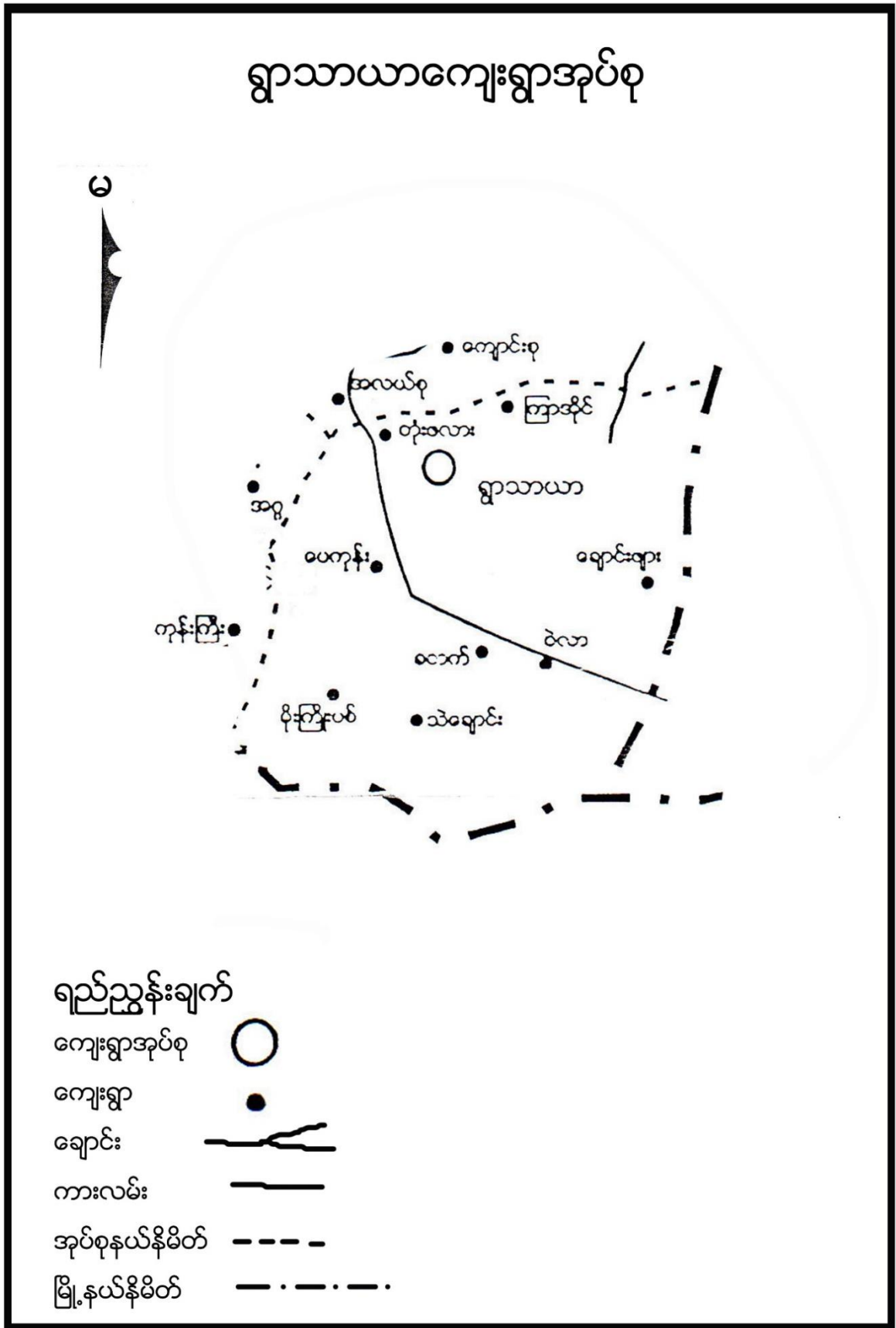



၃။ ကျေးရွာအုပ်စုတွင်ပါဝင်သော ကျေးရွာစာရင်းများ

ရွာသာယာ၊ ပေကုန်း၊ တုံးဖလား၊ ကြာအိုင်၊ မိုးကြိုးပစ်၊ သဲချောင်း၊ ခတက်၊ ဝဲလာ၊ ချောင်းဖျားကျေးရွာ တို့ပါဝင်သည်။

၄။ ကျေးရွာအခြေခံအချက်အလက်များ

၁။ ကျေးရွာသမိုင်းအကျဉ်း

ပေကုန်းကျေးရွာကို လွန်ခဲ့သော နှစ်ပေါင်း ၁၀၀ကျော်က ဂုဏ်ကုန်းကျေးရွာဟု ခေါ်တွင်ခဲ့ပြီး စေးနန်းရွာ၊ ပင်ပုံရွာ၊ ဂုဏ်ကုန်းရွာ စသဖြင့်၃ရွာကိုစုပေါင်း၍ ပေကုန်းကျေးရွာဟု ခေါ်တွင်ခဲ့သည်။ ၁၉၉၆ခုနှစ်တွင် အိမ်ခြေ၃၀ခန့်ရှိပြီး ဗမာလူမျိုးများ နေထိုင်၍ ဗုဒ္ဓဘာသာကို ကိုးကိုယ်ခဲ့ကြသည်။ လယ်ယာစပါးကို အဓိက စိုက်ပျိုးပြီး ပင်လည်ဘူးမြို့နှင့် အနောက်ဘက်တွင် တည်ရှိပြီး မိုင်၂၀ခန့်ကွာဝေးပြီး ပင်လည်ဘူး-ကောလင်းကား လမ်းနဘေးတွင် တည်ရှိပါသည်။ အိမ်ခြေ ၁၄၀အိမ်သာရှိပြီး ကျေးရွာ လူမှုရေး၊ ဘာသာရေး၊ ဖွံ့ဖြိုး ရေးလုပ်ငန်းများကို ဝိုင်းဝန်းလုပ်ဆောင်ကြသော ကျေးရွာဖြစ်ကြောင်း ရေးသားအပ်ပါသည်။

၂။ လူနည်းစုလူမျိုးစုအိမ်ထောင်စု

အမျိုးအစား	အိမ်ထောင်စု	ကျား	မ	စုစုပေါင်း
မရှိ	-	-	-	-

၃။ ကျေးရွာတွင်းရှိ စုစုပေါင်းအိမ်ထောင်စု

အမျိုးအစား	အိမ်ထောင်စု	ကျား	မ	စုစုပေါင်း
ဗမာ	၁၄၀	၃၅၀	၃၅၆	၇၀၆

၄။ ထိခိုက်လွယ်အုပ်စု

ထိခိုက်လွယ်အုပ်စု	အိမ်ထောင်စု	ကျား	မ	စုစုပေါင်း
သက်ကြီး	၃၅	၁၇	၂၉	၄၆
မြေယာမဲ့	၃၁	၃၁	-	၃၁
မသန်စွမ်း	၈	၈	-	၈



၅။ အဓိကစီးပွားရေးလုပ်ငန်းများ

စိုက်ပျိုးရေး	မွေးမြူရေး	အသေးစားစီးပွားရေး	အခြား
စပါး	ကျွဲ	အသေးစားဆိုင်	လက်သမား
မြေပဲ	နွား		
နှမ်း	ဝက်	ကုန်သည်	ပန်းရံ
	ကြက်		

၆။ ကျေးရွာအတွင်းအဓိက ပိုင်ဆိုင်မှုများ

ကျေးရွာပိုင်ဆိုင်မှုများ	စိုက်ပျိုးမြေ	စားကျက်မြေ	သစ်တောမြေ	သဲ/ကျောက်ရရှိမှု	ရေတွင်း/ရေကန်	စက်ရေတွင်း
အရေအတွက်	၂၄၇၈ ဧက	၂၃၉၈ ဧက	၂၀၀-၈ ဧက	ရှိ	၅ /-	-
ကျေးရွာပိုင်ဆိုင်မှုများ	ကား	ထော်လာဂျီ	မြေတူးစက်	လမ်းကြိုတ်စက်	အသေးစားဆည်	ဈေးဆိုင်
အရေအတွက်	၅	-	-	-	-	၇

၇။ ကျေးရွာအတွင်းအခြားပိုင်ဆိုင်မှုများ

ကျေးရွာပိုင်ဆိုင်မှုများ	ရေတင်စက်	ထွန်	ထယ်	ကျွဲ	နွား
အရေအတွက်	၂၆	၃၂	၁၅၀	၁၃၆	၂၄၅
ကျေးရွာပိုင်ဆိုင်မှုများ	ဝက်	ဆိုင်ကယ်	ကျွမ်းကျင်လုပ်သား	လုပ်သား	
အရေအတွက်	၁၆၉	၁၂၈	-	၂၂	

၈။ အခြားကျေးရွာရှိအသုံးပြုနိုင်သော အရင်းအမြစ်/အချက်အလက်များ

အရင်းအမြစ်	ဆေးခန်း	အ.လ.က/အ.ထ.က	ဈေး	ကျွမ်းကျင်လုပ်သား	လုပ်သား	မြေတူးစက်	လမ်းကြိုတ်စက်
အရေအတွက်	၁	၁၊၁	-	၅	၃၀	-	-



၅။ လူထုပူးပေါင်းပါဝင်သော လူမှုဆန်းစစ်ခြင်း နှင့် အကဲဖြတ်ခြင်း လုပ်ငန်းစဉ် (PSA/PRA) အကျဉ်းချုပ်

စဉ်	အကြောင်းအရာ	ရက်စွဲ	ဦးတည်အုပ်စု	တက်ရောက်သူ			အဓိက ဆွေးနွေးချက်များ
				ကျား	မ	ပေါင်း	
၁	လူမှုစီးပွားအဆင့် သတ်မှတ်ခြင်း (Wealth Ranking)	၁၀-၁၀	ချမ်းသာ၊ အလယ် အလတ်၊ နွမ်းပါး၊ အလွန်နွမ်းပါးအုပ်စုများ	၃၁	၆၄	၉၅	ကျေးရွာလူမှုစီးပွားအုပ်စုများခွဲခြားသတ်မှတ်နိုင်ရေးအတွက် အခြေခံစံနှုန်းများ သတ်မှတ်ခြင်း၊ ကျေးရွာသားများနှင့် အများသဘောတူ ခွဲခြားသတ်မှတ်ခြင်း
၂	ရာသီခွင်ပြပြက္ခဒိန် (Seasonal Calendar)	၁၀-၁၀	ကော်မတီဝင်၊ အမျိုးသမီး၊ အမျိုးသားများ	၃၁	၆၄	၉၅	ရာသီဥတု၊ စိုက်ပျိုးသီးနှံများ၊ လယ်ယာလုပ်ငန်းများ၊ နေ့စားလုပ်ငန်းများ၊ မွေးမြူရေးလုပ်ငန်းများ၊ ဝမ်းစာဖူလုံမှု နှင့် ပွဲတော်များ
၃	ကျေးရွာလူမှုရေးပြ သယံဇာတပြမြေပုံ (Social Map/Resource Map)	၁၀-၁၀	ရပ်မိရပ်ဖ၊ ကော်မတီဝင်များ	၈	၈	၁၆	အိမ်အမျိုးအစားများ၊ အခြေခံအဆောက်အအုံများ၊ လမ်းပန်းဆက်သွယ်ရေးအခြေအနေ လယ်ယာမြေများ၊ မြစ်ချောင်းများ၊ ရေတွင်း၊ ရေကန်များ၊ သစ်တောများ
၄	ပြဿနာသစ်ပင် (Problem Tree)	၁၀-၁၀	အမျိုးသားများကော်မတီဝင်များ	၃၁	-	၃၁	ဆွေးနွေးထားသော အခြေခံအဆောက်အအုံများနှင့် သက်မွေးဝမ်းကျောင်းလုပ်ငန်းများ၊ ကျန်းမာရေး၊ ပညာရေး။



၅	ပြဿနာသစ်ပင် (Problem Tree)	၂၀-၂၀	အမျိုးသမီးများ	-	၆၄	၆၄	ဆွေးနွေးထားသော အခြေခံအဆောက်အအုံ များနှင့် သက်မွေးဝမ်းကျောင်းလုပ်ငန်း များ
၆	ကျေးရွာ၏ (၅)နှစ်စာ ဦးစားပေးအစီအစဉ် ဇယား(Metric Ranking)	၂၀-၂၀	အမျိုးသားအုပ်စု၊ အမျိုးသမီးအုပ်စု၊ လူငယ်အုပ်စု၊ရပ်မိ ရပ်ဖအုပ်စု	၃၁	၆၄	၉၅	အကျိုးပြုပြီးရေး၊ အကျိုးခံစားခွင့် နှင့် အဓိက လိုအပ်ချက်များပေါ်မူတည်၍ ဆုံးဖြတ်သည်။
၇	အဖွဲ့အစည်းချိတ် ဆက်ပုံ (Venn Diagram)	၂၀-၂၀	ကျေးရွာအုပ်ချုပ်ရေး အဖွဲ့၊ကျေးရွာစီ/ ထောက်အဖွဲ့	၃၁	၆၄	၉၅	ကျေးရွာတွင်းရှိ အဖွဲ့အစည်းများနှင့် မည်သို့သောလုပ်ငန်းများအတွက် မည်သည့်အဖွဲ့များချိတ်ဆက် လုပ်ကိုင်မှု
၈	ပင့်ကူအိမ် ကွန်ယက် (Spider Web)	၂၀-၂၀	အမျိုးသားများ နှင့် အမျိုးသမီးများ	၃၁	၆၄	၉၅	အမျိုးသားများ နှင့် အမျိုးသမီးများ တန်းတူအခွင့်အရေး ရရှိမှု နှင့် မရရှိသည့် အကြောင်းအရင်းများ
၉	ပြဿနာ၊အခွင့်အ ရေး၊လက်ရှိအခြေ အနေနှင့်ပြောင်း လှဲမှုညွှန်းကိန်း	၂၀-၂၀	ကျေးရွာစီ/ထောက်အဖွဲ့၊ကျေးရွာ လူထု	၁၇	၁၆	၃၃	ပြဿနာ၊အခွင့်အရေး၊လက်ရှိ အခြေအနေ ကိုသိရှိရန် နှင့် ပြောင်းလဲနိုင်သည်ပုံစံများ
၁၀	ကျေးရွာအိမ်မက်ပြ ပမြေပုံ (Dream Map)	၂၀-၂၀	ကျေးရွာစီ/ထောက်အဖွဲ့၊ကျေးရွာ လူထု	၈	၈	၁၆	နောင်တစ်ချိန်တွင် ကျေးရွာတွင် ဖြစ်စေချင်သော/မြင်စေချင် သော အရာများ ထည့်သွင်းရေးဆွဲခြင်း



၅။ ကျေးရွာဖွံ့ဖြိုးရေးအစီအစဉ်အတွက် အသုံးပြုခဲ့သော လူမှုဆန်းစစ်ချက်များ

၁။ ကျေးရွာ၏လူမှုစီးပွားအဆင့်သတ်မှတ်ခြင်း။(Wealth Ranking)

အဆင့်	အခြေခံစံနှုန်းများ/ ညွှန်းကိန်းများ	အိမ်ထောင်စု	ရာခိုင်နှုန်း
ချမ်းသာ	အိမ်အခြေအနေ- ခြေတံရှည်၊ သွပ်မိုး၊ သက်ကယ်မိုး၊ ပျဉ်ထောင်၊ ပျဉ်ကာ မြေယာပိုင်ဆိုင်မှု- ၁၀ ဧကအထက် ကျွဲ၊ နွား- ၈ ကောင်အထက် အခြားပိုင်ဆိုင်မှု- ခြွေစက်၊ ထွန်းစက်၊ ရေစုပ်စက်၊ TV၊ ဆိုလာ၊ တယ်လီဖုန်း၊ စပါးကြိုက်စက်၊ ဆိုင်ကယ်၊ ကား	၁၈	၁၃%
အလယ်အလတ်	အိမ်အခြေအနေ- ပျဉ်ခင်း၊ ဝါးထရံကာ၊ သက်ကယ်မိုး၊ ခြေတံရှည် မြေယာပိုင်ဆိုင်မှု- ၅ ဧက နှင့် ၁၀ ဧကအကြား ကျွဲ၊ နွား- ၂ ကောင်နှင့် ၅ ကောင်ကြား အခြားပိုင်ဆိုင်မှု- လှည်း၊ ဆိုင်ကယ်အဟောင်း၊ TVအသေး၊ ဆိုလာအသေး	၇၀	၅၀%
နွမ်းပါး	အိမ်အခြေအနေ- ဝါးကြမ်းခင်း၊ ဝါးထရံကာ၊ သက်ကယ်မိုး၊ ခြေတံရှည်အိမ် မြေယာပိုင်ဆိုင်မှု- မရှိ ကျွဲ၊ နွား- မရှိ အခြားပိုင်ဆိုင်မှု- မရှိ	၅၂	၃၇%
	စုစုပေါင်း	၁၄၀	၁၀၀%



၆။ ကျေးရွာဖွံ့ဖြိုးရေးအစီအစဉ်အတွက် အသုံးပြုခဲ့သော လူမှုဆန်းစစ်ချက်များ

၂။ ရာသီခွင်ပြ ပြက္ခဒိန် နှင့် သုံးသပ်ချက်

ရွာသာယာအုပ်စု၊ လေကုန်းကျေးရွာ၏ ရာသီခွင်ပြပြဟောခွင့်

အကြောင်းအရာ	၁	၂	၃	၄	၅	၆	၇	၈	၉	၁၀	၁၁	၁၂	အညွှန်း
အကြောင်းအရာ	☀	☀	☀	☀	☀	☀	☀	☀	☀	☀	☀	☀	☀ - ၈၃ ☁ - ၉၅
ရာသီဥတုအခြေအနေ	☀	☀	☁	☁	☁	☁	☁	☁	☁	☁	☁	☁	☁ - ၈၅ ☁ - ၈၅
ရာသီသီးနှံ	🌱	🌱	🌱	🌱	🌱	🌱	🌱	🌱	🌱	🌱	🌱	🌱	🌱 - ၈၅ 🌱 - ၈၅ 🌱 - ၈၅ 🌱 - ၈၅
မွေးမြူရေး	🐷	🐷	🐷	🐷	🐷	🐷	🐷	🐷	🐷	🐷	🐷	🐷	🐷 - ၈၅ 🐷 - ၈၅
နေ့စားလုပ်ငန်း	🐷	-	-	🐷	🐷	-	🐷	🐷	🐷	-	🐷	🐷	🐷 - ၈၅ 🐷 - ၈၅
သဘာဝဘေးအန္တရာယ်	-	-	-	🌊	🌊	-	-	-	-	-	-	-	🌊 - ၈၅ 🌊 - ၈၅
ဝမ်းစာဖူလုံမှု	🍲	🍲	🍲	🍲	🍲	🍲	🍲	🍲	🍲	🍲	🍲	🍲	🍲 - ၈၅ 🍲 - ၈၅
အလုပ်သမားရှားပါးမှု	👤	👤	👤	👤	👤	👤	👤	👤	👤	👤	👤	👤	👤 - ၈၅ 👤 - ၈၅
ပွဲတော်များ	🎉	🎉	-	🎉	-	-	🎉	-	-	-	🎉	🎉	🎉 - ၈၅ 🎉 - ၈၅

ဆွေးနွေးချက်

ရာသီဥတုအခြေအနေမှာ တခူ၊ ကဆုန်၊ ပြာသို၊ တပို့တွဲ၊ တပေါင်း စသည့် လများတွင် သာယာပြီး ကျန်သည့်လများတွင် မိုးရွာကြောင်း၊ တခါတရံလေပြင်းများလည်း တိုက်ခတ်ကြောင်း ဆွေးနွေးခဲ့ပါသည်။ စိုက်ပျိုးသီးနှံများကို မိုးတွင်းကာလများတွင် အများဆုံးစိုက်ပျိုးကြသည်။ အဓိကစိုက်ပျိုးသီးနှံများမှာ စပါး၊ ပဲ၊ နမ်း၊ နေကြာ၊ ဟင်းသီးဟင်းရွက်များကို စိုက်ပျိုးကြသည်။ ကျွဲ၊ နွား၊ ကြက်၊ ဝက်များကို ဆယ့်နှစ်ရာသီ ပတ်လုံး တစ်ပိုင်တစ်နိုင် မွေးမြူကြသည်။ နေ့စားလုပ်ငန်းကို လယ်ယာလုပ်ငန်းခွင်ချိန်တွင်သာ လုပ်ရလေ့ရှိကြောင်း ဆွေးနွေးကြသည်။ သဘာဝဘေးအန္တရာယ်ကို မိုးဦးကာလများတွင် အနည်းငယ် ကြုံတွေ့ရလေ့ရှိသည်။ လုပ်ငန်းခွင်ချိန်တွင် လုပ်သားရှားပါးမှုနှင့် ကြုံတွေ့ရပြီး ကျန်သည့်အချိန်များတွင် လုပ်သား ပေါများပါသည်။ ဝမ်းစာဖူလုံမှုတွင် စပါးပေါ်ချိန်တွင် ဝမ်းစာဖူလုံမှုရှိပြီး စိုက်ပျိုးသည့်အချိန်တွင် ဝမ်းစာလုံခြင်း မရှိပါ။ ရာသီပွဲတော်များကို လစဉ်လတိုင်း ကျင်းပခြင်းမရှိဘဲ တန်ခူး၊ ကဆုန်၊ ဝါဆို၊ တော်သလင်း၊ သီတင်းကျွတ်၊ တပို့တွဲနှင့် တပေါင်းလများတွင် ပြုလုပ်လေ့ရှိကြောင်း ဆွေးနွေးခဲ့ကြပါသည်။



ဆွေးနွေးချက်

ပေကုန်းကျေးရွာတွင် အိမ်ခြေ(၁၄၀)အိမ်ရှိပြီး စီးပွားအဆင့် (၃)ဆင့်ရှိကြောင်း ဆွေးနွေးခဲ့ကြသည်။ ၎င်းအဆင့်များမှာ (၁) ချမ်းသာ၊ (၂) အလယ်အလတ်၊ (၃) နွမ်းပါးတို့ဖြစ်ပြီး လူတန်းစား(၃)မျိုးလုံး ကျေးရွာတွင် ပျံ့နှံ့၍ နေထိုင်ကြကြောင်း ဆွေးနွေးခဲ့ကြသည်။

သုံးသပ်ချက်

စီးပွားရေးအဆင့် (၃) မျိုးရှိပြီး ကျေးရွာများတွင် စုစည်းစွာနေထိုင်ကြပါသည်။ ပေကုန်းကျေးရွာသည် ပင်လည်ဘူး-ကောလင်း လမ်းမကြီးနဘေးတွင် ကျေးရွာတွင် တည်ရှိရွာတွင်းရှိလမ်းများ၊ ရွာချင်းဆက်လမ်းများမှာ မြေသားလမ်းများ ဖြစ်သောကြောင့် လမ်းပန်းဆက်သွယ်ရေး ခက်ခဲပါသည်။ ကလေးမွေးဖွားခြင်းအတွက် အရပ်လက်သည်ရှိပါသည်။ အဓိကဆေးကုသမှုခံယူခြင်းကို ပေကုန်းကျေးရွာရှိ ကျေးလက်ဆေးပေးခန်းသို့ သွားရောက်၍ ဆေးကုသမှုခံယူရပါသည်။ မိုးတွင်းကာလတွင် ဝမ်းရောဂါ၊ ငှက်ဖျားရောဂါများ ဖြစ်တက်သည်။ သောက်သုံးရေ-ကျေးရွာတွင် ရေတွင်းပိုင်းရှိပသော်လည်း ပိုက်တွင်းအနည်းငယ်သာသဖြင့် သောက်သုံးရေလုံလုံမရှိပါ။ ရွာ၏တောင်ပိုင်းတွင် ဘုန်းကြီးကျောင်း၊ ဓမ္မာရုံ၊ ရှိပါသည်။ ရွာ၏မြောက်ဘက်တွင် စာသင်ကျောင်း ရှိပါသည်။



၄။ကျေးရွာအရင်းအမြစ်ပြုပြင်မှုနှင့်သုံးသပ်ချက်

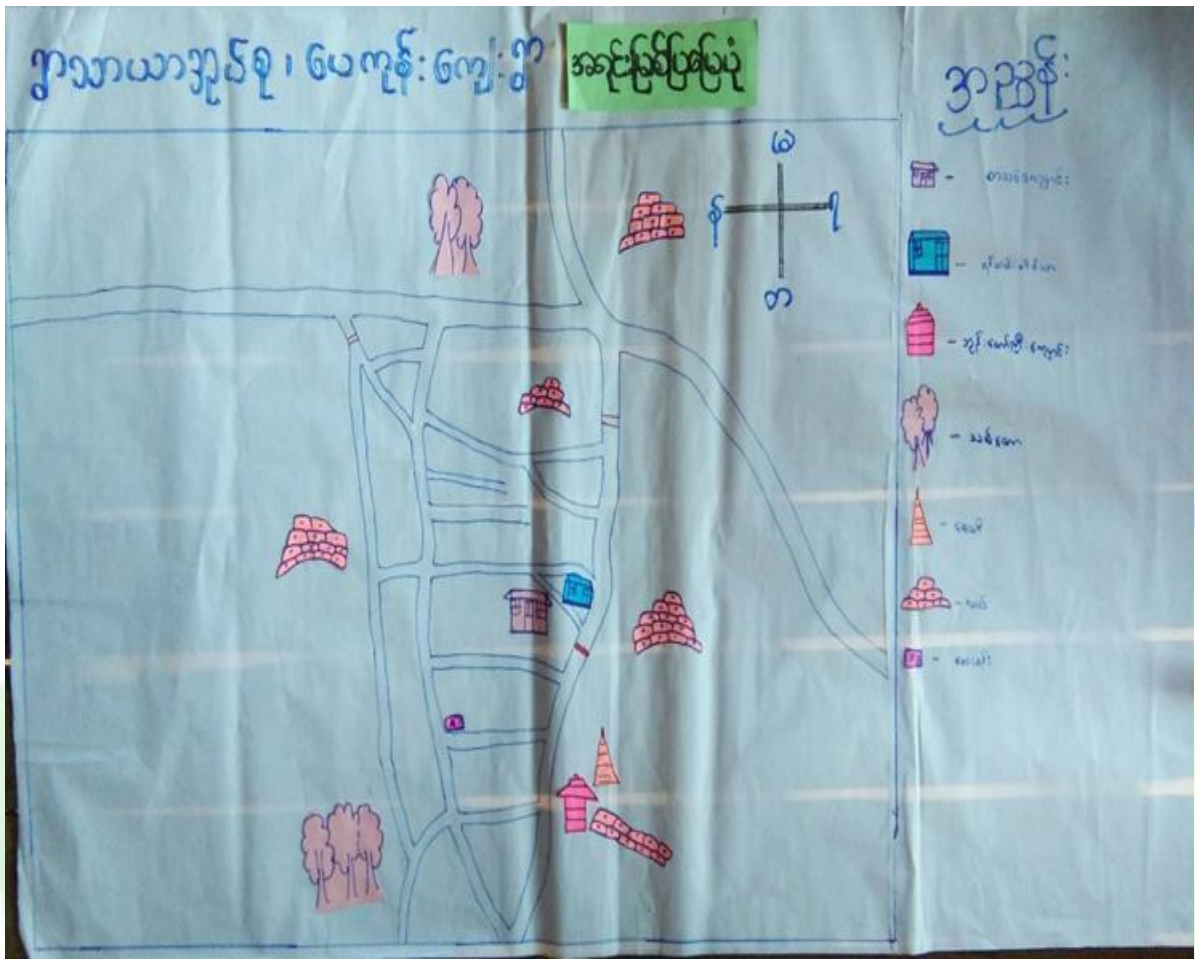

ဆွေးနွေးချက်

ပတ်ဝန်းကျင်ရှိ သဘာဝအရင်းအမြစ်များနှင့် ပတ်သက်၍ သစ်တောများမှ ထင်းခုတ်သုံးစွဲမှုရှိပြီး ကျေးရွာအနီးတွင် ချောင်းရှိသောကြောင့် သဲရေများလုံလောက်စွာ ရရှိမှုကြောင်းကို ဆွေးနွေးခဲ့ကြပါသည်။ စီးပွားရေးမှာ ယာကွက်၊ကိုင်ကွက်များတွင် ဟင်းသီး၊ဟင်းရွက်များ စိုက်ပျိုးကြပြီး ဝမ်းစာအနေဖြင့် စပါး၊နမ်း၊နေကြာတို့ကို အဓိကစိုက်ပျိုးကြသည်။ ကျွဲ၊နွား၊ကြက်၊ဝက်တို့ကို တစ်ပိုင်တစ်နိုင် မွေးမြူကြပါသည်။ လမ်းပန်းဆက်သွယ်ရေး ခက်ခဲမှုစိုက်ပျိုးရေးနည်းပညာ အားနည်းသောကြောင့် စီးပွားရေးပညာရေးများ နိမ့်ကျမှုများကြုံတွေ့ခဲ့ရပါသည်။



သုံးသပ်ချက်

ပေကုန်းကျေးရွာ ပတ်ဝန်းကျင်တွင် သစ်တောများ အနည်းငယ်ရှိပါသည်။ ချောင်းများမှ စိုက်ပျိုးရေးသစ်များကို လုံလောက်စွာ ရရှိနိုင်ပါသည်။ ကျွဲ၊ နွားများကို တစ်ပိုင်တစ်နိုင် မွေးမြူပြီး လယ်ယာစိုက်ပျိုးရေးအနေဖြင့် စပါး၊ နှမ်း၊ နေကြာတို့ကို လုပ်ကိုင်စိုက်ပျိုးကြပါသည်။ လမ်းပန်းဆက်သွယ်ရေး ခက်ခဲမှုကြောင့် ကျန်းမာရေး၊ လူမှုရေး၊ စီးပွားရေး၊ ပညာရေး အားနည်းကြောင်းတွေ့ရှိရပါသည်

၅။ အမျိုးသားများတင်ပြသော ပြဿနာသစ်ပင် နှင့် ဖြေရှင်းနည်းလမ်း

အကြောင်းအရင်းများ/ အခက်အခဲများ

The handwritten notes are as follows:

ပြဿနာသစ်ပင်

အမျိုးသား

အကြောင်းအရာ:

- ဂွာတွင်းယင်းများ မကောင်းခြင်း
- အသိပညာအား နည်းခြင်း
- စာသင်ကျောင်း ဝင်းခြံ မကောင်းခြင်း
- သောက်သုံးရေ ရှားပါးခြင်း
- စာသင်တန်း မရောက်ရှိခြင်း
- ထွက်နှုန်း နည်းပါးခြင်း
- နိုင်ငံမျိုးနွယ် အုပ်စုချုပ် ချိတ်ခြင်း

အမျိုးသမီး

- သွားလာရေး ခက်ခဲခြင်း
- အတွေ့အကြုံ မရှိခြင်း၊ ဝတ်စုံအား နည်းခြင်း
- ရွာထဲသို့ ဝေးရာ ရှားပါးခြင်း
- ကလေးများ ပညာသင်ကြားရာ တွင် အခက်ခဲခြင်း
- စာသင်ကျောင်း ဝင်း ဆိုရာ ဖွဲ့ဖွဲ့၊ နွား၊ ဝါး၊ အုတ်၊ ကျောက် ဝေရက်ခြင်း
- ကိုယ်ပိုင် အထက်ပညာ မရှိခြင်း
- ဆီးဖွံ့ အသွင်အပြင် ရောဂါ ကျခြင်း

ဖြေရှင်းနည်း

- ဂွာတွင်းယင်းများ ဖောက်လုပ်ခြင်း
- စာကြည့်တိုက် တည်ဆောက်ခြင်း
- စာသင်ကျောင်း ဝင်း ခြံ တည်ခြင်း
- စာသင်ကျောင်း ဝင်း ချိတ်တည်ဆောက်ခြင်း
- ရေရေတွင်း ဖောက်လုပ်ခြင်း
- ဆိုင်ကယ်/ကား ဝယ်၍ ဖြစ်သင့်တော်ခြင်း
- နိုင်ငံမျိုးနွယ် ဝေဖန်သင်တန်း



ဆွေးနွေးချက်

လမ်းခရီးခက်ခဲခြင်းကြောင့် လမ်း၊တံတားဆောက်လုပ်ရန် ရံပုံငွေမရှိခြင်း၊ စီးပွားရေးအဆင်မပြေခြင်း၊ အရင်းအမြစ်များ ရှားပါးခြင်း၊ အလုပ်အကိုင် အခွင့်အလမ်းနည်းပါးခြင်း၊ အလှူရှင်မရှိခြင်း၊ ဌာနဆိုင်ရာမှ တည်ဆောက်ရန် လျာထားပေးမှုမရှိခြင်းစသည့် အခက်အခဲများကြောင့် ကလေးများလုံခြုံမှု အားနည်းခြင်း၊ ကိုယ်ကာယကြံ့ခိုင်မှု အားနည်းခြင်း၊ အသိပညာပေး ဟောပြောပွဲများ နေရာမရှိခြင်း၊ ကလေးပညာ အရည်အသွေးများ နိမ့်ကျခြင်းများနှင့် ဖွံ့ဖြိုးမှုနောက်ကျခြင်း စသည့် အကျိုးဆက်များ ခံစားခဲ့ရကြောင်း ဆွေးနွေးခဲ့ကြသည်။

သုံးသပ်ချက်

- သွားလာရေး ခက်ခဲခြင်း နှင့် ဒေသထွက်သီးနှံများ ဈေးကောင်းဖြင့် မကြောင်းရခြင်း
- စာပေ ဗဟုသုတ နည်းပါးခြင်း၊ အသိပညာဗဟုသုတနည်းပါးခြင်း၊ လူကြားထဲတွင် စကားပြောရာ တွင် အရှေ့နောက်မညီသည့်အတွက် အဆင်မပြေခြင်း
- စိုက်ပျိုးရေး မွေးမြူရေး ဆောင်ရွက်လုပ်ကိုင်ခြင်း မရှိသည့်အတွက် မိသားစု ဝင်ငွေများနည်းပါးခြင်း၊ လူနေထိုင်မှုဘဝ နိမ့်ကျခြင်း
- စိုက်ပျိုးရေး မွေးမြူရေး ဆောင်ရွက်လုပ်ကိုင်ခြင်း မရှိသည့်အတွက် မိသားစု ဝင်ငွေများနည်းပါးခြင်း၊ လူနေထိုင်မှုဘဝ နိမ့်ကျခြင်းများကြုံတွေ့ခဲ့ရကြောင်းတွေ့ရပါသည်။



၆။ အမျိုးသမီးများတင်ပြသော ပြဿနာသစ်ပင် နှင့် ဖြေရှင်းနည်းလမ်း

ပြဿနာသစ်ပင်

အမျိုးသမီး

အခြေခံအကျဉ်း

- ခွာတွင်း လမ်းများ မကောင်းခြင်း
- အသိပညာအား နည်း ခြင်း
- စာသင်ကျောင်း ဝင်းခြံ မကောင်းခြင်း
- ဆောက်သုံးစေ ရှား ဖျား ခြင်း
- စာသင်အောင် မလောက် ငှေ့ခြင်း
- ကိုယ်ပိုင် ဝင်းဧွေ မရှိ ဘဲ ခြင်း
- ဝန်ပိုင်၊ ဝန်ပိုင် စီး နား မရှိ ခြင်း

အကျိုးဆက်

- ဆွားလာစား ခက်ခဲခြင်း
- အဝေး အဝေး၊ ဗဟုသုတ အား နည်း ခြင်း
- နွေရာသီ စေ့ သုံး ခြောက်ခြင်း
- ကလေး များ ပညာ သင်ကြား ရာတွင် အခက် ခဲ ဖြစ် ခြင်း
- စာသင်ကျောင်း ဝင်း သို့ လွှဲ၊ နား၊ ဝန်ပိုင် များ အလွယ်တကူ ဝင်း ဂျောက်ခြင်း
- ကိုယ်ပိုင် အသက်မွေး အတတ်ပညာ မရှိ ခြင်း
- ဝန်ပိုင်၊ ဝန်ပိုင် စီး နား မရှိ ခြင်း

ဖြေရှင်း နည်း

- ခွာတွင်း လမ်းများ မကောင်းလုပ်ခြင်း
- စာပြင်ညီ တိုက် ဝင်း ဆောက်ခြင်း
- စာသင်ကျောင်း ဝင်း ခြံ သစ် ခြင်း
- စာသင်ကျောင်း တိုင်း ချဲ့တည် ဆောက်ခြင်း
- ဝန်ပိုင်တွင် မကောင်း လုပ် ခြင်း
- ဝန်ပိုင် အဖွဲ့ ဖွဲ့ ချည်း ချိတ် များ ဖြန့် ဖြန့် ခြင်း
- ဝန်ပိုင် သင် တန်း များ ပို့ ချ ဝေး ခြင်း

ဆွေးနွေးချက်

မိုးရာသီတွင် တံတားများမကောင်း၍ အုပ်စုချင်းဆက် မြို့နယ်သို့ လူမှုရေး၊ စီးပွားရေး ပညာသင်ကြားရန် သွားရောက်ရာတွင် လမ်းခရီး အခက်အခဲများ ကြုံတွေ့ရကြောင်း ဆွေးနွေးခဲ့ကြပါသည်။ ကျေးရွာတွင် ကိုယ်ပိုင်စီးပွားရေးများမရှိခြင်းကြောင့် ပညာရေးဖွံ့ဖြိုးမှု နောက်ကျခြင်း၊ ဗဟုသုတ နည်းပါးခြင်းများ ကြုံတွေ့ခဲ့ရကြောင်း ဆွေးနွေးခဲ့ကြပါသည်။



သုံးသပ်ချက်

- သွားလာရေးခက်ခဲခြင်း၊ အိမ်အသုံး အဆောင်ပစ္စည်းများဝယ်ယူရန် ပင်လည်ဘူးသို့သွားလျှင် လိုအပ် သောအချိန် ကုန်ထက်ပို ကုန်ခြင်း
- ကြက်၊ ဝက်များ မွေးမြူရာတွင် အောင်မြင်မှုများ မရှိခြင်း၊ ကြက်များ ရောဂါများကျရောက်ပြီး ဆုံးရှုံးမှုများ နှင့် တွေ့ကြုံရသည်။
- မိသားစု စီးပွားရေးများ ပျက်စီး ရခြင်း၊ လူငယ်လူရွယ်များ အနာဂတ် ပျောက်ဆုံးနေခြင်း၊ ကျေးရွာသူ ကျေးရွာသားများ အနေဖြင့် စိတ်ဆင်းရဲမှု များ ကြုံတွေ့ရခြင်း
- ကျေးရွာတစ်ရွာလုံးတောင်သူလယ်သမား များဖြစ်သဖြင့် စိုက်ပျိုးရေးကိုသာ ဆောင်ရွက်နေပြီး အသက် မွေးဝမ်းကြောင်း အတတ်ပညာများလေ့လာလိုက်စားမှု နည်းပါးခြင်းကြောင့် ဝင်ငွေများ နည်းပါးပါသည်။

၇။ ဦးစားပေးအစီအစဉ်ပြဇယား (Matrix Ranking)

ရွာသာယာဆိုင်ရာ၊ ပေးကုန်းကျေးရွာ၏ ဦးစားပေးအစီအစဉ်ရွေးချယ်ခြင်း

စဉ်	အခက်အခဲ၊ ပြဿနာများ	၁	၂	၃	၄	၅	အထိမြင့်ဆုံး	အထိအောက်ဆုံး	မှတ်ချက်
၁	စက်မှုညစ်ညမ်းမှု	/	၂	၃	၄	၅	၁	၃	
၂	စာသင်ကျောင်း	/	/	၂	၄	၅	၃	၂	
၃	စက်ရုံတွင်း	/	/	/	၄	၅	၁	၅	
၄	ရွာတွင်း၊ ယာယီပြင်	/	/	/	/	၄	၄	၁	
၅	စာသင်ကျောင်း၊ ထင်မြင်၊ အိမ်သာ	/	/	/	/	/	၁	၄	



ပေကုန်းကျေးရွာ အနေဖြင့် ဗဟုသုတဖွံ့ဖြိုး တိုးတက်လာစေရန် စာကြည့်တိုက်များ မရှိခြင်း၊ သောက်သုံးရေ မလုံလောက်မှုကြောင့် စက်ရေတွင်း ရေကန်များ လိုအပ်ခြင်း၊ ရွာချင်းဆက်လမ်းများ ခက်ခဲမှုကြောင့် ရွာချင်းဆက်လမ်း၊ တံတားများ လိုအပ်ခြင်း၊ ဗဟုသုတ နည်းပါးမှုကြောင့် စာကြည့်တိုက်များ လိုအပ်ခြင်း စသည့် အခက်အခဲများကို ဆွေးနွေးခဲ့ကြပါသည်။

သုံးသပ်ချက်

စီမံကိန်းပထမနှစ်တွင် - စာသင်ကျောင်း (မျက်နှာကျက်) ပြုပြင်ခြင်းလုပ်ငန်းကို ရံပုံငွေ(၃၈၄၀၀၀၀) ကျပ်ဖြင့် ဆောက်လုပ်ပြီးစီးခဲ့ပါသည်။

စီမံကိန်းဒုတိယနှစ်တွင် - ကြာအိုင်ကျေးရွာ အနေဖြင့် ရွာချင်းဆက်မြေသားလမ်း (ကြာအိုင်-ရွာသာယာ)ကို ထောက်ပံ့ငွေ (၁၄၁၅၉၅၀၀)ကျပ်ဖြင့် လည်းကောင်း၊ မိုးကြိုးပစ်ကျေးရွာအနေဖြင့် ရွာချင်းဆက်လမ်းပေါ်ရှိ ချောင်းကူးရေကျော်နှင့် တံတား (၂)စင်းတည်ဆောက်ခြင်း လုပ်ငန်းကို ထောက်ပံ့ငွေ (၁၂၈၀၀၀၀၀) ကျပ်ဖြင့် လည်းကောင်း၊ ချောင်းဖျားကျေးရွာ အနေဖြင့် ရွာချင်းဆက်လမ်း တံတားပြုပြင်ခြင်း လုပ်ငန်းကို ထောက်ပံ့ငွေ (၁၂၈၉၀၀၀၀)ကျပ်ဖြင့် လည်းကောင်းပြုလုပ်ရန် သဘောတူညီခဲ့ကြပါသည်။

စီမံကိန်းတတိယနှစ်တွင် - တုံးဖလားကျေးရွာမှ ရွာချင်းဆက်လမ်း၊တံတား (တုံးဖလား-ပင်လည်ဘူး-ကောလင်း)ပြုပြင်ခြင်းလုပ်ငန်းကို ထောက်ပံ့ငွေ (၁၄၄၈၀၀၀၀)ကျပ်ဖြင့် လည်းကောင်း၊ သဲချောင်းကျေးရွာမှ ရွာချင်းဆက်ရင်းကျောက်စရစ်ခင်းလမ်း (သဲချောင်း-ပင်လည်ဘူး-ကောလင်း) ပြုပြင်ခြင်း လုပ်ငန်းကို လည်းကောင်း၊ ဝဲလာကျေးရွာမှ ကေဂျီစာသင်ကျောင်းဆောင်သစ် ဆောက်လုပ်ရန်လုပ်ငန်းကို ထောက်ပံ့ငွေ (၁၄၃၁၇၂၀၀)ကျပ်ဖြင့် လည်းကောင်း ပြုလုပ်ရန် သဘောတူညီခဲ့ကြပါသည်။

စီမံကိန်းစတုတ္ထနှစ်တွင် - ရွာသာယာကျေးရွာမှ တံတားပြုပြင်ခြင်းလုပ်ငန်းကို ထောက်ပံ့ငွေ (၁၄၄၈၀၀၀၀)ကျပ်ဖြင့် လည်းကောင်း၊ ပေကုန်းကျေးရွာမှ ရွာတွင်းလမ်းပြုပြင်ခြင်း လုပ်ငန်းကို ထောက်ပံ့ငွေ (၁၄၄၈၀၀၀၀)ကျပ်ဖြင့် လည်းကောင်း၊ ခတက်ကျေးရွာမှ ရွာတွင်းလမ်း (ကွန်ကရစ်ရေနုတ်မြောင်း) ပြုပြင်ခြင်း လုပ်ငန်းကို ရံပုံငွေ (၁၄၂၁၀၀၀၀)ကျပ်ဖြင့် လည်းကောင်း ပြုလုပ်ရန် သဘောတူညီခဲ့ပါသည်။



၈။ ဗင်းပုံစံကိုသုံးပြု၍ အဖွဲ့အစည်းများချိတ်ဆက်မှု နှင့် သုံးသပ်ချက်



ဆွေးနွေးချက်

ကျေးရွာလူထုနှင့် အဖွဲ့အစည်းများ ချိတ်ဆက်ဆောင်ရွက်နေသည့် အနေအထားမှာ အုပ်ချုပ်ရေးအဖွဲ့၊ ကျောင်းကော်မတီအဖွဲ့၊ အမျိုးသမီး/အမျိုးသား အဖွဲ့၊ ဂေါပကအဖွဲ့၊ ကျေးရွာစီ/ထောက်ကော်မတီ အဖွဲ့၊ ရပ်မိရပ်ဖ၊ မူးယစ်ဆေးဝါးအဖွဲ့၊ သမချေးငွေ အဖွဲ့အစည်း များနှင့် ချိတ်ဆက်ဆောင်ရွက်ကြ ပါသည်။ ပေကုန်းကျေးရွာတွင် မြို့နယ်အထွေထွေအုပ်ချုပ်ရေးဦးစီးဌာန၊ မွေးမြူရေးဌာန၊ စိုက်ပျိုးရေးဌာန၊ လဝက၊ မြို့နယ်ရဲတပ်ဖွဲ့၊ ပညာရေးဌာန၊ လူထုဗဟိုပြုစီမံကိန်း၊ သမချေးငွေ၊ စိုက်ဘက် စသည်ဌာနများနှင့် ချိတ်ဆက်ဆောင်ရွက်ခဲ့ပါသည်။ အသက်မွေးဝမ်းကျောင်း လုပ်ငန်းအတွက် အရင်းအနှီးရရှိရန် မြို့နယ် သမဝါယမအသင်း၊ ချေးငွေပံ့ပိုးသည့်ဌာန၊ အဖွဲ့အစည်းများနှင့် ချိတ်ဆက်ဆောင်ရွက်နိုင်ပြီး စိုက်ပျိုးရေးထုတ်ကုန် တိုးချဲ့ဆောင်ရွက်သင့်ပါသည်။



သုံးသပ်ချက်

ပေကုန်းကျေးရွာတွင်းရှိ အဖွဲ့အစည်းများမှာ ချိတ်ဆက်မ အားကောင်းကြောင်း တွေ့ရပါသည်။ ပြင်ပအဖွဲ့အစည်းများနှင့် ပတ်သက်၍ မြေစာရင်းဌာန၊ သစ်တောဌာန၊ မီးသတ်တပ်ဖွဲ့၊ မြို့နယ် အုပ်ချုပ်ရေး၊ လူထုဗဟိုပြုစီမံကိန်း၊ ကျေးလက်ဒေသဖွံ့ဖြိုး တိုးတက်ရေးဦးစီးဌာန၊ စိုက်ဘက်တိုနှင့်မှာ ချိတ်ဆက်မှုအားကောင်းပြီး ပညာရေး၊ ကျန်းမာရေးဌာနတို့နှင့်မှာ ချိတ်ဆက်မှုအနည်းငယ် အားနည်းသေးကြောင်း တွေ့ရပါသည်။ မြို့နယ်ပညာဌာနနှင့် ချိတ်ဆက်မှု အားကောင်းလာပါက ကျေးရွာရှိကလေးများ၏ ပညာရေး ကောင်းလာမည်ဖြစ်ကြောင်းတွေ့ရပါသည်။

၉။ ပင်ကူအိမ်ဖြင့်သုံးသပ်ခြင်း

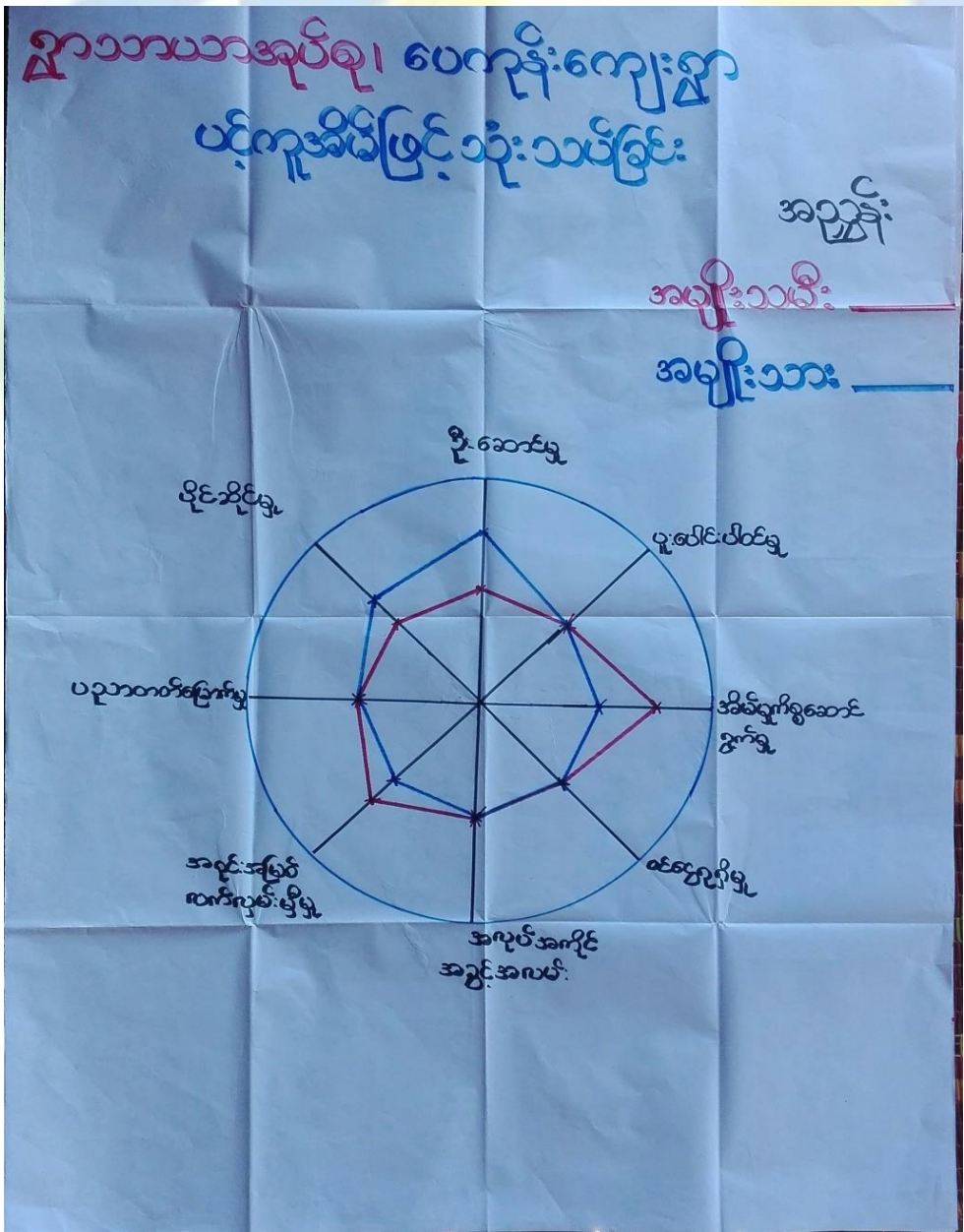



ဆွေးနွေးချက်

အမျိုးသား၊ အမျိုးသမီးတန်းတူ အခွင့်ရေးရရှိမှုနှင့် ပတ်သက်၍ ခေါင်းစဉ်(၈)ခုဖြင့် ဆွေးနွေးခဲ့ကြပါသည်။ ယနေ့ခေတ် နေထိုင်မှုစနစ်တွင် ခေါင်းဆောင်မှု၊ အလုပ်အကိုင် အခွင့်အလမ်း၊ ပစ္စည်းဥစ္စာပိုင်ဆိုင်မှု၊ အရင်းအမြစ် လက်လှမ်းမီမှု၊ ဝင်ငွေရရှိမှုနှင့် ပညာတတ်မြောက်မှုစသည့် နေရာများတွင် အမျိုးသားများမှ သာလွန်မှုရှိပြီး အမျိုးသမီးများအား နေရာပေးရန်၊ အိမ်မှုကိစ္စဆောင်ရွက်မှုတွင် အမျိုးသားဘက်မှ အမျိုးသမီးများအား ဝိုင်းကူလုပ်ကူပေးကြရန် ဆွေးနွေးခဲ့ကြပါသည်။

သုံးသပ်ချက်

ပေကုန်းကျေးရွာအနေဖြင့် ခေါင်းဆောင်မှု၊ ပူပေါင်းပါဝင်မှုများတွင် အမျိုးသား၊ အမျိုးသမီး ဆွေးနွေးတိုင်ပင်၍ တန်းတူဆုံးဖြတ် ဆောင်ရွက်ကြောင်းတွေ့ရသည်။ ပညာတတ်မြောက်မှု၊ ဝင်ငွေရရှိမှု၊ အလုပ်အကိုင် အခွင့်အလမ်း၊ အရင်းအမြစ် လက်လှမ်းမီမှုများတွင် အမျိုးသားများမှာ အနည်းငယ်သာလွန်၍ အိမ်မှုကိစ္စတွင် အမျိုးသမီးများမှ အစစအရာရာ ဆောင်ရွက်ကြောင်းကို တွေ့ရပါသည်။ သို့သော် ဤကျေးရွာသည် ကျား၊မရေးရာကွဲပြားမှု အနည်းငယ်သာရှိကြောင်း တွေ့ရှိရပါသည်။



၁၀။ ကျား၊မရေးရာကို ခွဲခြမ်းစိတ်ဖြာခြင်း

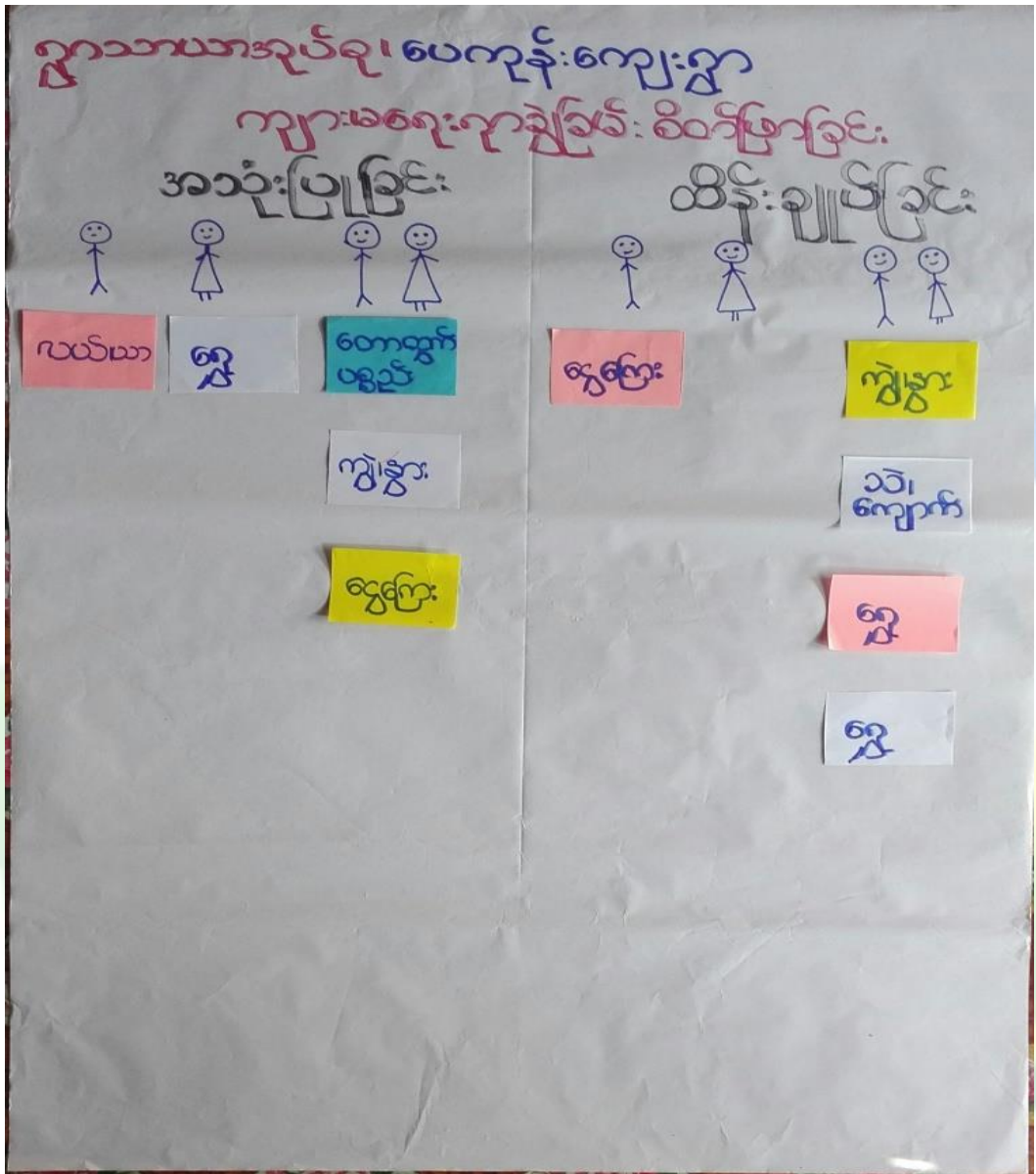

ဆွေးနွေးချက်

ပေကုန်းကျေးရွာ အတွင်းတွင် ကျား၊မရေးရာ ခွဲခြမ်းစိတ်ဖြာခြင်းနှင့် ပတ်သက်၍ အမျိုးသားများသစ်၊ ဝါးလှည်းလယ်၊ ကျွဲ၊ နွားများကို အသုံးပြုမှုရှိပြီး အမျိုးသမီးများမှာ တောထွက်ပစ္စည်း၊ အိမ်မွေးတိရစ္ဆာန်၊ ရွှေ့ကို အသုံးပြုမှုရှိကြောင်း ဆွေးနွေးခဲ့ကြပါသည်။ စပါး၊ ပဲ၊ နမ်း၊ သဲ၊ ကျောက်များကို ကျား၊မနှစ်မျိုးစလုံးက အသုံးပြုကြကြောင်းကို ဆွေးနွေးခဲ့ကြပါသည်။ ထိန်းချုပ်မှုပိုင်းတွင် အမျိုးသားများမှ သစ်၊ ဝါး၊ ကျွဲ၊ နွား၊ ကျောက်၊ သဲများကို ထိန်းချုပ်နိုင်သော်လည်း အမျိုးသမီးများမှာ ရွှေ့ရေတို့ကို ထိန်းချုပ်နိုင်မှုရှိကြောင်း ဆွေးနွေးခဲ့ကြပါသည်။ လှည်းလယ်၊ အိမ်မွေးတိရစ္ဆာန်၊ ဆန်၊ စပါးတို့ကို အမျိုးသား၊ သမီးနှစ်ဦးစလုံးက ထိန်းချုပ်ခဲ့ကြောင်းကို ဆွေးနွေးခဲ့ကြပါသည်။



သုံးသပ်ချက်

ပေကုန်းကျေးရွာ အတွင်းတွင် ကျားမရေးရာနှင့် ပတ်သက်ပြီး အမျိုးသားများက ကျွဲနွားများကို အသုံးပြုမှုရှိပြီး အမျိုးသမီးများက ရွှေကိုသာ အသုံးပြုမှုရှိကြောင်း တွေ့ရပါသည်။ စပါး၊ပဲ၊နှမ်း၊ငွေကြေး၊ သစ်တောထွက်ပစ္စည်းနှင့် အိမ်မွေးတိရစ္ဆာန်တို့ကို ကျားမနှစ်ဦးစလုံးက သုံးစွဲမှုရှိကြောင်း တွေ့ရပါသည်။ အမျိုးသားများက သဲကိုထိန်းချုပ်မှုရှိပြီး အမျိုးသမီးများအနေဖြင့် ထိန်းချုပ်မှုမရှိကြောင်း တွေ့ရပါသည်။ ကျား၊မနှစ်မျိုးစလုံးမှာ ရွှေ၊ပါး၊ပဲ၊နှမ်း၊ကျွဲ၊နွား၊ငွေကြေး၊ အိမ်မွေးတိရစ္ဆာန်တို့ကို ထိန်းချုပ်မှုရှိကြောင်း တွေ့ရပါသည်။

ကျေးရွာအိမ်မက်မြေပုံသုံးသပ်ခြင်း





ဆွေးနွေးချက်

ပေကုန်းကျေးရွာရှိ ကလေးများအခန်း မလုံလောက်စွာ ပညာသင်ကြားနိုင်ရန် စာသင်ကျောင်း၊ မူကြိုကျောင်းဆောင်များ ဆောက်လုပ်နိုင်ပြီး လမ်းခရီးအဆင်ပြေ၍ စီးပွားရေးများ အဆင်ပြေလာစေရန် လမ်းတံတားများ ဆောက်လုပ်လုပ်နိုင်ခြင်း၊ ဗဟုသုတဖွံ့ဖြိုးတိုးတက်လာစေရန် စာကြည့်တိုက်များဆောက်လုပ်ခြင်း ၊သောက်သုံးရေ လုံလောက်မှုရှိစေရန် စက်ရေတွင်း ရေကန်များတည်ဆောက်ခြင်း၊ အုပ်စုတွင်းလမ်းများ ကောင်းမွန်ပြီး လျှပ်စစ်မီးများလင်းခြင်းဖြင့် ကျေးရွာဖွံ့ဖြိုးရေး မျှော်မှန်းချက်များကို ဆွေးနွေးခဲ့ကြပါသည်။ စပါး၊ပဲ၊နှမ်းကို လုပ်ကိုင်ကြသော်လည်း နည်းပညာမရှိမှုတို့ကြောင့် သီးနှံထွက်နှုန်း ကျဆင်းကြောင်းကို ဆွေးနွေးခဲ့ကြပါသည်။ စိုက်ပျိုးရေး နည်းပညာ၊ မွေးမြူရေးနည်းပညာ၊ ဆိုင်ကယ်ပြင်သင်တန်း၊ လက်မှုပညာများ တတ်မြောက်ပါက လူမှုစီးပွား၊ ကျန်းမာရေးများ အဆင်ပြေပြီး ဖွံ့ဖြိုးတိုးတက်သော ကျေးရွာဖြစ်လာတော့မည် ဆိုသည်အကြောင်းကို ဆွေးနွေးခဲ့ကြပါသည်။

သုံးသပ်ချက်

ကျေးရွာသို့စီမံကိန်းများ ဝင်ရောက်မှုကြောင့် စာသင်ကျောင်း၊မူကြိုကျောင်း၊ စာကြည့်တိုက်၊လမ်း ။တံတား၊ ရေတွင်းရေကန်များ ဆောက်လုပ်နိုင်မည်ဆိုပါက အသိပညာဖွံ့ဖြိုးတိုးတက်လာမည် ဖြစ်ကြောင်းတွေ့ရပါသည်။ စိုက်ပျိုးရေးနည်းပညာ၊ မွေးမြူရေး နည်းပညာများရရှိပါက သီးနှံအထွက်နှုန်းတိုးပြီး စီးပွားရေး အဆင်ပြေလာမည် ဖြစ်ကြောင်းကို တွေ့ရှိရပါသည်။ ကိုယ်ပိုင်လုပ်ငန်းများ ရှိခြင်းကြောင့် ဝင်ငွေများရရှိနိုင်ပြီး ကျန်းမာရေး၊ လူမှုရေး၊ ပညာရေး၊ စီးပွားရေး အဆင်ပြေလာမည်ဟု မျှော်မှန်းထားကြောင်းကို တွေ့ရှိရပါသည်။



၂။ ကျေးရွာမိတ်ဆက် အစည်းအဝေးတွင်အမျိုးသမီး ကဏ္ဍအတွက် စောင့်ကြည့်စစ်ဆေးရမည့်အချက်များ

မေးမြန်းသည့်ရက်။

ရက်စွဲ - ၁၁.၀၁.၂၀၁၇

စဉ်	အကြောင်းအရာ	တွေ့ရှိချက်		မှတ်ချက်
		✓	X	
၁	အစည်းအဝေးတက်ရောက်လူသူများအား ကျား၊မ ရေးရာ အခြေခံသဘောတရားများကို ရှင်းလင်းဆွေးနွေးခဲ့ပါသလား။	✓		
၂	စီမံကိန်းတွင် ပါဝင်သော ကျား၊မရေးရာ အကောင်အထည်ဖော်ရေး လိုအပ်ချက် (၅)ချက်ကို ရှင်းလင်းပြခဲ့ပါသလား။	✓		
၃	အစည်းအဝေးများခေါ်ယူရာတွင်အမျိုးသား/သမီးများအချိုးညီစွာတက်ရောက်နိုင်ရေး အတွက် အသိပေးတိုက်တွန်း စည်းရုံးခဲ့တာမျိုး ရှိပါသလား။	✓		
၄	အမျိုးသမီးများ၏ စကားသံများ၊ ပြောဆိုနိုင်ခွင့်များ ပိုမိုထွက်ပေါ်လာအောင် ဖန်တီးပေးခဲ့ပါသလား။	✓		
၅	ဆပ်ကော်မတီဖွဲ့များ ဖွဲ့စည်းရာတွင်အမျိုးသမီးများနှင့်ပါဝင်ဖွဲ့စည်းရေး၊ပူးပေါင်းပါဝင်ရေး၊ဦးဆောင်နိုင်ရေး အတွက်တွန်းအားပေးကူညီဆောင်ရွက်ခဲ့ပါသလား။	✓		
၆	အစည်းအဝေးကို အမျိုးသား/သမီးများ အလွယ်တကူပါဝင်တက်ရောက်နိုင်သော အချိန်နှင့် နေရာများကိုရွေးချယ်ခြင်း၊ထည့်သွင်းစဉ်းစားဆောင်ရွက်ခြင်းများတို့ကိုလုပ်ဆောင်ခဲ့ပါသလား။	✓		
၇	လူနည်းစု/ဆင်းရဲ/နွမ်းပါး/ထိခိုက်လွယ်သောအုပ်စုများကို အစည်းအဝေးမစတင်မီ အချိန်များက ရှာဖွေဖော်ထုတ်ခဲ့တာမျိုးများ ရှိပါသလား။	✓		
၈	လူနည်းစု/ဆင်းရဲ/နွမ်းပါး/ထိခိုက်လွယ်သော အမျိုးသား/သမီးများထဲမှ အချို့ကို အစည်းအဝေးတက်ရောက်နိုင်အောင် ဖိတ်ကြားဆောင်ရွက်မှုမျိုး ရှိခဲ့ပါသလား။	✓		
၉	လူနည်းစု/ဆင်းရဲ/နွမ်းပါး/ထိခိုက်လွယ်သောအမျိုးသား/သမီးများနှင့်	✓		



	ကြုံတွေ့နေရသောအခတ် အခဲများကို သင်ဆွေနှွေး မေးမြန်းခဲ့တာမျိုး ရှိပါသလား။			
၁ ၀	အမျိုးသမီးများ ပြောဆိုတင်ပြနိုင်အောင် အချိန်ပေးရန်၊ ကြိုတင်စီစဉ်ဆောင်ရွက်မှုမျိုးများ ဆောင်ရွက်ခဲ့တာများ ရှိပါသလား။	✓		
၁ ၁	စီမံကိန်းလုပ်ငန်းခွဲများရှာဖွေဖော်ထုတ်ရာတွင်အမျိုးသား/သမီးများသီးခြားဆွေးနွေးဖော်ထုတ် ဆောင်ရွက်ခဲ့တာမျိုး ရှိပါသလား။	✓		
၁ ၂	ကျေးရွာစီမံကိန်း အထောက်အကူပြုကော်မတီများဖွဲ့စည်းရာတွင် အမျိုးသမီး၊ အမျိုးသား အချိုးညီမျှစွာ (၅၀ : ၅၀) ဖွဲ့စည်းနိုင်ခဲ့ပါသလား။ မဖွဲ့စည်းနိုင်ခဲ့ပါက မှတ်ချက်တွင် ရှင်းလင်းပါ။	✓		
၁ ၃	ဆပ်ကော်မတီများတွင် အနည်းဆုံး အမျိုးသမီးအဖွဲ့ဝင် တစ်ဦးနှုန်းဖြင့် ပါဝင်ဖွဲ့စည်းနိုင်ခဲ့ပါသလား။ မဖွဲ့စည်းနိုင်ခဲ့ပါက မှတ်ချက်တွင် ရှင်းလင်းပါ။	✓		
၁ ၄	ကျေးရွာ/ကျေးရွာအုပ်စု ဖွံ့ဖြိုးရေးစီမံချက် များတွင် အမျိုးသမီးများ ရွေးချယ်ဆုံးဖြတ်သည့်လုပ်ငန်းစီမံချက် အနည်းဆုံးတစ်ခုပါဝင်နိုင်ရေးအတွက် စည်းရုံး ဆွေးနွေးမှုများ ပြုလုပ်ဆောင်ရွက်ခဲ့ပါသလား။	✓		
၁ ၅	တက်ရောက်လာသူများအား အမျိုးသမီးများ၏ လိုအပ်ချက်များကို ဖြည့်ဆည်းပေးနိုင်ရန် အမျိုးသမီးများရွေးချယ်လိုက်သော ဦးစားပေးရွေးချယ်မှုများကို ထောက်ပံ့ပေးသွားမည်ဖြစ်ကြောင်း အသိပေးပြောကြားခဲ့ပါသလား။	✓		
၁ ၆	ရွေးချယ်လိုက်သော စီမံကိန်းလုပ်ငန်းခွဲများသည် ဒေသတွင်းမှာရှိသော လူနည်းစု/ဆင်းရဲ/နွမ်းပါး/ထိခိုက်လွယ် အုပ်စုများအပေါ် မည်သို့အကျိုးပြုနိုင်မည်ဖြစ်ကြောင်း ရှင်းလင်းပြောကြားခြင်း၊ မှတ်တမ်းတင်ခြင်းများတို့ကို ဆောင်ရွက်ခဲ့ပါသလား။	✓		
၁ ၇	ကျေးရွာအုပ်စုအဆင့် အစည်းအဝေးပြုလုပ်ရာတွင် အုပ်စု စီ/ထောက်ကော်မတီဝင်များကို ကျား၊မ ရေးရာလိုအပ်ချက်များ အကြောင်းကိုရှင်းလင်းပြောကြားခဲ့ပါသလား။	✓		
၁ ၈	ကျေးရွာအုပ်စုအဆင့် အစည်းအဝေးပြုလုပ်ရာတွင် အုပ်စု စီ/ထောက်ကော်မတီဝင်များအားလုံး တက်ရောက်နိုင်မှု ရှိ/မရှိ စစ်ဆေးခဲ့ပါသလား။ မတက်ရောက်နိုင်ခဲ့ပါက မှတ်ချက်တွင် ရှင်းလင်းပါ။	✓		



၇။ ကျေးရွာကော်မတီဖွဲ့စည်းခြင်းနှင့်ဖွံ့ဖြိုးရေးစီမံချက်ရေးဆွဲခြင်း မှတ်တမ်းဓါတ်ပုံများ



မိတ်ဆက်အစည်းဝေးမှတ်တမ်းဓါတ်ပုံ



စေတနာ့ဝန်ထမ်းရွေးချယ်ခြင်း မှတ်တမ်းဓါတ်ပုံ



ကော်မတီဖွဲ့ စည်းခြင်းမှတ်တမ်းဓါတ်ပုံ



ကျေးရွာဖွံ့ဖြိုးရေးစီမံချက်ရေးဆွဲခြင်း မှတ်တမ်းဓါတ်ပုံ



အမျိုးသားအုပ်စု မှတ်တမ်းခါတ်ပုံ



အမျိုးသမီးအုပ်စု မှတ်တမ်းခါတ်ပုံ



ထိခိုက်လွယ်အုပ်စု မှတ်တမ်းခါတ်ပုံ



လူငယ်အုပ်စု မှတ်တမ်းခါတ်ပုံ



ပထမနှစ်မံကိန်းလုပ်ငန်းခွဲမဆောင်ရွက်ပြီး မှတ်တမ်းခါတ်ပုံ



ပထမနှစ် စီမံကိန်းလုပ်ငန်းခွဲပြီးစီးမှုမှတ်တမ်းခါတ်ပုံ



၈။ (၂၀၁၇) ခုနှစ် ကော်မတီစာရင်း

စဉ်	အမည်	ကျား-မ	ရာထူး
၁	ဦးဝင်းအောင်	ကျား	ကျေးရွာစီမံကိန်းအထောက်အကူပြုကော်မတီ၊ ဥက္ကဋ္ဌ
၂	ဒေါ်တင်မြိုင်	မ	ကျေးရွာစီမံကိန်းအထောက်အကူပြုကော်မတီ၊ ဥက္ကဋ္ဌ
၃	ဦးအုန်းကြွေ	ကျား	ဝယ်ယူရေးဆပ်ကော်မတီ၊ ဥက္ကဋ္ဌ
၄	ဦးကျော်ဇေယျ	ကျား	ဝယ်ယူရေးဆပ်ကော်မတီ၊ မှတ်တမ်းထိမ်း
၅	ဒေါ်ကြည်ခိုင်	မ	ဝယ်ယူရေးဆပ်ကော်မတီ၊ အဖွဲ့ဝင်
၆	ဦးပွ	ကျား	စောင့်ကြည့်ကြီးကြပ်ရေးဆပ်ကော်မတီ၊ ဥက္ကဋ္ဌ
၇	ဒေါ်ချစ်အေး	မ	စောင့်ကြည့်ကြီးကြပ်ရေးဆပ်ကော်မတီ၊ အဖွဲ့ဝင်
၈	ဒေါ်အေးနန်းဌေး	မ	စောင့်ကြည့်ကြီးကြပ်ရေးဆပ်ကော်မတီ၊ အဖွဲ့ဝင်
၉	ဦးကျော်စိန်	ကျား	လုပ်ငန်းလည်ပတ်ရေး နှင့် ပြုပြင်ထိန်းသိမ်းရေး ဆက်ကော်မတီ ဥက္ကဋ္ဌ
၁၀	ဒေါ်ရောင်းအေး	မ	လုပ်ငန်းလည်ပတ်ရေး နှင့် ပြုပြင်ထိန်းသိမ်းရေး ဆက်ကော်မတီ၊ အဖွဲ့ဝင်
၁၁	ဒေါ်ခင်ဌေး	မ	လုပ်ငန်းလည်ပတ်ရေး နှင့် ပြုပြင်ထိန်းသိမ်းရေး ဆက်ကော်မတီ၊ အဖွဲ့ဝင်
၁၂	ဦးရန်နိုင်စိုး	ကျား	ကျေးရွာငွေစာရင်းကိုင်
၁၃	ဦးမြင့်လင်း	ကျား	အကြံပြုချက်ဖြေရင်းရေး
၁၄	ဒေါ်မိပြား	မ	အကြံပြုချက်ဖြေရင်းရေး
၁၅	ဦးစန်းမောင်	ကျား	စေတနာ့ဝန်ထမ်း
၁၆	ဒေါ်ရီဝေအောင်	မ	စေတနာ့ဝန်ထမ်း

စုစုပေါင်း။ (၁၆) ယောက် ကျား-၈ ယောက် +မ-၈ ယောက်

ကျေးရွာအုပ်စုစီမံကိန်းအထောက်အကူပြုကော်မတီ

ဦးဝင်းအောင် ကျေးရွာအုပ်စုစီမံကိန်းအထောက်အကူပြုကော်မတီ၊ အဖွဲ့ဝင်

ဒေါ်တင်မြိုင် ကျေးရွာအုပ်စုစီမံကိန်းအထောက်အကူပြုကော်မတီ၊ အဖွဲ့ဝင်

မှတ်တမ်းတင်သူ

အမည်။ ဒေါ်ထက်ရဝေလှိုင်

ရာထူး။ လူထုစည်းရုံးရေးမှူး

ရက်စွဲ။ ၁၁/ ၁ / ၂၀၁၇



၉။ ပုံစံ(၁) ကျေးရွာအခြေခံအချက်အလက်များ

ပုံစံ - ၈ - ၁ ကျေးရွာအခြေခံအချက်အလက်များ (Form PC 1)

လမ်းညွှန်ချက်၊ ကျေးရွာတစ်ရွာသို့ ပထမဆုံးမိတ်ဆက်ခန်း သွားရောက်သောအခါ လူထုစည်းရုံးရေးမှူးသည် ကျေးရွာ မောင်းဆောင်များအား ကျေးရွာအချက်အလက်များကို ဖေ့ဘွတ်စ်ပုံစံဖြင့် တောင်းခံရသည်။ ဤအချက်အလက်များကို စီမံကိန်း မိတ်ဆက်အစည်းဝေးမတိုင်မီတောင်းခံရမည်။ စီမံကိန်းမိတ်ဆက်အစည်းဝေးတွင် လူထုစည်းရုံးရေးမှူးသည် ဤအချက်အလက် များအား စစ်ဆေးပြီး မှန်ကန်အောင်ပြုလုပ်ရမည်။ ပြီးနောက်တွင် လူထုစည်းရုံးရေးမှူးမှ သတင်းအချက်အလက်ထိသို့ Tablets မှ တဆင့် ဖြည့်သွင်းရမည်။

ကျေးရွာအုပ်ချုပ်ရေးမှူး အမည် ဦးညွန့် ကျေးရွာအုပ်ချုပ်ရေးမှူး၏ ဝန်ထုတ် ၀၉-၉၆၂၀၅၂၂၂၇၃ လူထုစည်းရုံးရေးမှူး၏ အမည် ဒေါ်တင်အေး

ပြည်နယ်တိုင်းဒေသကြီး လက်ရှိ ပြို့နယ် ထီးသဲ ကျေးရွာအုပ်စု ရွာသဲ ကျေးရွာ ၆၁၀၃၆

ကား လူဦးရေ

လူမျိုးစု	အိမ်ထောင်စုအရေအတွက်	ကိုးကွယ်သည့်ဘာသာ	အိမ်ထောင်စုအရေအတွက်
လူမျိုးစု (၁) <u>ဗမာ</u>	<u>၁၃၀</u>	ဘာသာ (၁) <u>ဗုဒ္ဓ</u>	<u>၁၃၀</u>
လူမျိုးစု (၂) -----		ဘာသာ (၂) -----	
လူမျိုးစု (၃) -----		ဘာသာ (၃) -----	
လူမျိုးစုရော -----		ဘာသာရော -----	
	အရေအတွက်		
မသန်စွမ်းသူများ			
သက်ကြီးရွယ်အိုများ(၆၅ နှစ်နှင့် အထက်)			
စစ်ဘေးရှောင်			

လူဦးရေ	အမျိုးသား (အရေအတွက်)	အမျိုးသမီး (အရေအတွက်)
လူဦးရေ		
လူမျိုးစု (၁) <u>ဗမာ</u>	<u>၃၅၀</u>	<u>၃၅၆</u>
လူမျိုးစု (၂) -----		
လူမျိုးစု (၃) -----		
အိမ်ထောင်ဦးစီး	<u>၁၀၈</u>	<u>၃၂</u>

(ခ) အခြေခံအဆောက်အအုံ အသုံးအဆောင်များ

စာသင်ကျောင်း	အမှတ် ဖြစ်ပါ	ကျန်းမာရေး	အမှတ် ဖြစ်ပါ	ဘာသာရေး အဆောက် အအုံများ	အမှတ် ဖြစ်ပါ
အထက်တန်းကျောင်း	<input type="checkbox"/>	ဆေးရုံ	<input type="checkbox"/>	ဓေတီ	<input checked="" type="checkbox"/>
အလယ်တန်းကျောင်း	<input type="checkbox"/>	ကျန်းမာရေးဌာန	<input type="checkbox"/>	ဘုန်းကြီးကျောင်း	<input checked="" type="checkbox"/>
မှလတန်းကျောင်း	<input checked="" type="checkbox"/>	ကျန်းမာရေးဌာနခွဲ	<input type="checkbox"/>	ဟိန္ဒူဘုရားကျောင်း	<input type="checkbox"/>
ပျက်ကျောင်း	<input type="checkbox"/>	ဆေးပေးခန်း	<input checked="" type="checkbox"/>	ခရစ်ယာန်ကျောင်း	<input type="checkbox"/>
အခြား	<input type="checkbox"/>	အခြား	<input type="checkbox"/>	ဗလီ	<input type="checkbox"/>
				အခြား	<input type="checkbox"/>
မှတ်ချက်		မှတ်ချက်		မှတ်ချက်	<u>၈၅၆</u>



(ဂ) ကျွမ်းကျင်သူများမှတ်တမ်း (ကျေးရွာတွင်နေထိုင်သော သို့မဟုတ် တခြားရွာမှလာရောက်သော ကျွမ်းကျင်သူများ)

(၁) စာသင်ကျောင်း			(၂) ကုန်းမားရေး			(၃) လက်မှုပညာရှင်		
	ရွာတွင်နေထိုင်သူ	အခြားရွာမှလာသူ		ရွာတွင်နေထိုင်သူ	အခြားရွာမှလာသူ		ရွာတွင်နေထိုင်သူ	အခြားရွာမှလာသူ
မှလတန်နိခြံဆရာ/မ	<input type="checkbox"/>	<input checked="" type="checkbox"/>	ဆရာပန်	<input type="checkbox"/>	<input type="checkbox"/>	လက်သမား	<input checked="" type="checkbox"/>	<input type="checkbox"/>
အထက်တန်နိခြံဆရာ/မ	<input type="checkbox"/>	<input type="checkbox"/>	လက်ထောက်ကုန်းမားရေးမှူး	<input type="checkbox"/>	<input type="checkbox"/>	ပန်းချီ	<input type="checkbox"/>	<input type="checkbox"/>
အလယ်တန်နိခြံဆရာ/မ	<input type="checkbox"/>	<input type="checkbox"/>	အမျိုးသမီးကုန်းမားရေးဆရာမ	<input type="checkbox"/>	<input type="checkbox"/>	လှုပ်စစ်ကျွမ်းကျင်ပီးသမား	<input checked="" type="checkbox"/>	<input type="checkbox"/>
ပုဂ္ဂိုလ်ဆရာ/မ	<input type="checkbox"/>	<input type="checkbox"/>	သားရွာဆရာမ	<input type="checkbox"/>	<input type="checkbox"/>	ရေပိုက်သွယ်သူ	<input type="checkbox"/>	<input type="checkbox"/>
အခြား	<input type="checkbox"/>	<input type="checkbox"/>	ပြည်သူ့ကျန်းမာရေးလုပ်သား	<input type="checkbox"/>	<input type="checkbox"/>	စက်ပြင်ဆရာ	<input checked="" type="checkbox"/>	<input type="checkbox"/>
မှတ်ချက်	မှတ်ချက် ကျ၊ ၆/၁၇၆၇၊ ချွေး၊ ၀၀၀၀					မှတ်ချက်		

(ဃ) ကျေးရွာသို့ ရောက်ရှိနိုင်သည့် လမ်းအခြေအနေ / ကျေးရွာတစ်ရွာသည် ၎င်း၏ ကျေးရွာအုပ်စုနှင့် ဆက်သွယ်ထားသော လမ်းအခြေအနေ (အောက်ပါတို့ကို ဝိုင်းပါ)

ကျောက်ကြမ်းလမ်း ကတ္တရာလမ်း ကွန်ကရစ်လမ်း မော်တော်ဆိုင်ကယ်လမ်း
 ကျောက်စင်းလမ်း မြေသားလမ်း လူသွားလမ်း အခြား _____

(င) ကျေးရွာဖွံ့ဖြိုးမှုစီမံချက် ဝိုင်းပါ
 (၁) လူထုဝဟိုပြုစီမံကိန်းမစတင်မှ ဤကျေးရွာတွင် ကျေးရွာဖွံ့ဖြိုးမှု စီမံချက်ရှိခဲ့ပါသလား? ရှိပါသည်/မရှိပါ/မသိပါ
 (၂) ရှိခဲ့ပါလျှင် ဤစီမံချက်ကို မည်သည့် ခုနှစ်တွင်ပြင်ဆင်ခဲ့ပါသနည်း? နှစ်-----/မသိပါ
 (၃) ဤစီမံချက်ကို ဖြိုးနယ်မှအတည်ပြုခဲ့ပါသလား? ပြုခဲ့ပါသည်/မပြုခဲ့ပါ/မသိပါ

(စ) ခရီးသက္ကအစေး
 (၁) ဤကျေးရွာ၏ ဝဟိုမှ ၎င်းကျေးရွာအုပ်စု၏ ဝဟိုအထိ ခရီးပိုင်မည်မျှ ကွာဝေးသနည်း? မိုင်-----/မသိပါ
 (၂) ဤကျေးရွာမှ ၎င်းကျေးရွာအုပ်စု၏ ဝဟိုအထိ သွားလာရာတွင် ကြာမြင့်သည့် အချိန်
 မြောက်သို့ ရာသီတွင် ကြာချိန် ----- ဖော်လှယ်/မော်တော်ဆိုင်ကယ်/မြေလွှင်/လား/မော်တော်ဘုတ်/
 အခြား -----
 မိုးရာသီတွင် ကြာချိန် ----- ဖော်လှယ်/မော်တော်ဆိုင်ကယ်/မြေလွှင်/လား/မော်တော်ဘုတ်/
 အခြား -----

(ဆ) ဖတ်ဝန်းကျင်ဆိုင်ရာ သဘာဝဘေးအန္တရာယ်
 ဤကျေးရွာတွင် ရေကြီးခြင်းကဲ့သို့ သဘာဝဘေးအန္တရာယ် ကျရောက်ဖူးခြင်း ရှိပါသလား
 မရှိပါ ရှိပါသည် ရှိလျှင် ခေါ်ပြပါ -----



(ခ) ကျေးရွာတွင် ခွဲစဉ်ထားသော အဖွဲ့အစည်းများ လူထုဗဟိုပြုစီမံကိန်းမတိုင်မီ ကျေးရွာတွင် ကျေးရွာဖွံ့ဖြိုးရေးအတွက် အစိုးရ (သို့) ရွာသားများကိုယ်တိုင်(သို့) စီမံကိန်းတစ်ခုခုမှ ခွဲစဉ်ထားသည့် အဖွဲ့အစည်းများရှိပါသလား။

(၁) -----
 (၂) -----

ကျေးရွာခေါင်းစောင်

အမည် ဦးညွန့်လွင်
 လက်မှတ်  ၈.၆.၂၀၁၇

လူထုစည်းရုံးရေးမှူး

အမည် မဒါဝက်စုထေဦး
 လက်မှတ်  ၈.၆.၂၀၁၇



ပုံစံ - ၈ - ၂ - စီမံကိန်းစက်မှုအချိန်ဇယား (PC 2)

လည်ပတ်မှုအမျိုးအမည်၊ သက်ဆိုင်ရာလုပ်ငန်းစဉ်အမျိုးအမည်/လက်ထောက်နည်းပညာနည်းပညာများမှာ စီမံကိန်းစက်မှုအဆင့်တစ်ခုစီဖြစ်ပြီး၊ ကျေးရွာနှင့် ကျေးရွာအုပ်စုအတွက် ညွှန်ပေးခြင်း

စီမံကိန်းအမျိုးအမည်/အမည် အမည် ၈.၁.၁.၂၀.၁၇ စီမံကိန်းအားအမှတ်ကြမ်းပါ စီမံကိန်း(၁) စီမံကိန်း(၂) စီမံကိန်း(၃) ဖြည့်သွင်းရမည်။

၈.၁.၁.၂၀.၁၇ စီမံကိန်းအားအမှတ်ကြမ်းပါ စီမံကိန်း(၄)

မြို့နယ်/တိုင်း၊ စက်မှုဇုန်/မြို့နယ် ဖြန့်ဖြူးမှု/စီမံကိန်းအမျိုးအမည်၊ စီမံကိန်းအမျိုးအမည်၊ စီမံကိန်းအမျိုးအမည်၊ စီမံကိန်းအမျိုးအမည်

စီမံကိန်းအဆင့်/စီမံကိန်းအမျိုးအမည်	၈.၁.၁.၂၀.၁၇			အစီအစဉ်အကျဉ်းချုပ်			
	စတင်သည့် ဇန်နဝါရီလ	ပြီးဆုံးသည့် ဇန်နဝါရီလ	အမျိုးအမည် အမျိုးအမည်	အမျိုးအမည် အမျိုးအမည်	အမျိုးအမည် အမျိုးအမည်	အမျိုးအမည် အမျိုးအမည်	အမျိုးအမည် အမျိုးအမည်
၁။ ကျေးရွာစီမံကိန်း၊ မိတ်ဆက်အစည်းအဝေး	၂၀၁၇.၀၁.၀၁	၂၀၁၇.၀၁.၀၁	၂၀၁၇.၀၁.၀၁	၂၀၁၇.၀၁.၀၁	၂၀၁၇.၀၁.၀၁	၂၀၁၇.၀၁.၀၁	၂၀၁၇.၀၁.၀၁
၂။ ကျေးရွာဖွံ့ဖြိုးရေး စီမံခန့်ခွဲရေးအစည်းအဝေး	၂၀၁၇.၀၁.၀၁	၂၀၁၇.၀၁.၀၁	၂၀၁၇.၀၁.၀၁	၂၀၁၇.၀၁.၀၁	၂၀၁၇.၀၁.၀၁	၂၀၁၇.၀၁.၀၁	၂၀၁၇.၀၁.၀၁
၃။ ကျေးရွာအုပ်စု လုပ်ငန်းစဉ်အကျဉ်းချုပ်	၂၀၁၇.၀၁.၀၁	၂၀၁၇.၀၁.၀၁	၂၀၁၇.၀၁.၀၁	၂၀၁၇.၀၁.၀၁	၂၀၁၇.၀၁.၀၁	၂၀၁၇.၀၁.၀၁	၂၀၁၇.၀၁.၀၁
၄။ မြို့နယ်အဆင့် စီမံကိန်းရေးဆွဲရေး နှင့် အကောင်အထည်ဖော်ရေးအစည်းအဝေး	၂၀၁၇.၀၁.၀၁	၂၀၁၇.၀၁.၀၁	၂၀၁၇.၀၁.၀၁	၂၀၁၇.၀၁.၀၁	၂၀၁၇.၀၁.၀၁	၂၀၁၇.၀၁.၀၁	၂၀၁၇.၀၁.၀၁
၅။ မြို့နယ် စီမံကိန်းရေးဆွဲရေး နှင့် အကောင်အထည်ဖော်ရေး အစည်းအဝေး	၂၀၁၇.၀၁.၀၁	၂၀၁၇.၀၁.၀၁	၂၀၁၇.၀၁.၀၁	၂၀၁၇.၀၁.၀၁	၂၀၁၇.၀၁.၀၁	၂၀၁၇.၀၁.၀၁	၂၀၁၇.၀၁.၀၁
၆။ စီမံကိန်းလုပ်ငန်းစဉ်စီမံခန့်ခွဲရေးအစည်းအဝေး	၂၀၁၇.၀၁.၀၁	၂၀၁၇.၀၁.၀၁	၂၀၁၇.၀၁.၀၁	၂၀၁၇.၀၁.၀၁	၂၀၁၇.၀၁.၀၁	၂၀၁၇.၀၁.၀၁	၂၀၁၇.၀၁.၀၁
၆.၀၁ စီမံကိန်းလုပ်ငန်း အကောင်အထည်ဖော်ရေးအစည်းအဝေး	၂၀၁၇.၀၁.၀၁	၂၀၁၇.၀၁.၀၁	၂၀၁၇.၀၁.၀၁	၂၀၁၇.၀၁.၀၁	၂၀၁၇.၀၁.၀၁	၂၀၁၇.၀၁.၀၁	၂၀၁၇.၀၁.၀၁



၆.၂။ ယယ်လူရေးဆစ်အစဉ် ရေးဆွဲခြင်း																				
၆.၃။ သက္ကရာဇ်ရေးရာန်ကျမှု လျာထားဆစ်အစဉ် ရေးဆွဲခြင်း																				
၆.၄။ ပြင်/ထိန်းဆစ်အစဉ် ရေးဆွဲခြင်း																				
၇။ စီမံကိန်းလုပ်ငန်းခွဲ တိုးတက်မှု စောင့်ကြည့် အစဉ်အစား																				
၇.၁။ အစဉ်အစား ပထမအကြိမ်																				
၇.၂။ အစဉ်အစား ဒုတိယအကြိမ်																				
၇.၃။ အစဉ်အစား တတိယအကြိမ်																				
၈။ စီမံကိန်းလုပ်ငန်းခွဲ အပြီးသတ်စစ်ဆေးခြင်း အစဉ်အစား																				
၉။ လူထုစစ်ဆေးမှုအစဉ်အစား																				



၁၁။ပုံစံ ၈ ၁၃ ကျေးရွာဖွံ့ဖြိုးရေးဦးစားပေးအစီအစဉ်

ပုံစံ - ၈ - ၃ ကျေးရွာဖွံ့ဖြိုးရေး ဦးစားပေးအစီအစဉ် (Form PC 3)

လက်ညှိုးရွက် အဆင့်(၃) ကျေးရွာဖွံ့ဖြိုးရေးအစီအစဉ်အပေး ပြီးစဉ်သောအခါ ကျေးရွာစီမံကိန်း အထောက်အကူပြု ကော်မတီသည် လူထုစည်းရုံးရေးမှူးအကူအညီဖြင့် ဤပုံစံကိုပြည့်စုံအောင် ပြည့်စွမ်းရမည်။

လူထုစည်းရုံးရေးမှူး/ဝန်ထမ်း အမည် ခေါ်ထောက်စုစာအုပ်အတွက်

နေ့စွဲ ၁၁.၁.၂၀၁၇ စက်ဝန်းအား အမှတ်ခြစ်ပါ (✓) စက်ဝန်း(၁)
 စက်ဝန်း(၂) စက်ဝန်း(၃) စက်ဝန်း(၄)

ပြည်နယ်/တိုင်း ခရိုင်/မြို့နယ် ဦးစီးဌာန/မြို့နယ် ကျေးရွာအုပ်စု/ရွာသာသာ ကျေးရွာ စာအုပ်အတွက်

က။ အခက်အခဲအတားအဆီးများအားဖြည့်စွန်းခြင်း - ယခုပတ်ရှိအခြေအနေတွင် ဤကျေးရွာဖွံ့ဖြိုးတိုးတက်ရေးအတွက် အဓိက အခက်အခဲအတားအဆီးများသည် မည်သည့်အမျိုးအစားဖြစ်ပါသနည်း။ (အမျိုးသား/သမီး အနည်းဆုံးအခက်အခဲ ၅ ခုစီဖော်ပြပါ)

အမျိုးသား အဖွဲ့မှ တင်ပြသောအခက်အခဲအတားအဆီးများ	အမျိုးသမီး အဖွဲ့မှ တင်ပြသောအခက်အခဲအတားအဆီးများ
၁။ ရွာကွင်းလမ်းများ မကောင်းခြင်း	၁။ ရွာကွင်းလမ်းများ မကောင်းခြင်း
၂။ အသိပညာအားနည်းခြင်း	၂။ အသိပညာအားနည်းခြင်း
၃။ စာသင်ကျောင်းဂင်ခြင်း မကောင်းခြင်း	၃။ စာသင်ကျောင်းဂင်ခြင်း မကောင်းခြင်း
၄။ သောက်သုံးရေရှားပါးခြင်း	၄။ သောက်သုံးရေရှားပါးခြင်း
၅။ စာသင်အောင်မရသော ကျောင်းခြင်း	၅။ စာသင်အောင်မရသော ကျောင်းခြင်း
၆။ ဂင်္ဂေခန့်အားနည်းခြင်း	၆။ ကိုယ်ပိုင်ဂင်္ဂေမရှိခြင်း
၇။ စိုက်ပျိုးရေးအခက်အခဲများရှိခြင်း	၇။ တစ်ဦးတစ်ယောက် စီးပွားမရှိခြင်း

ခ။ မျှော်မှန်းခြင်း - နောင်လာမည့် (၅) နှစ် အတွင်း ကျေးရွာဖွံ့ဖြိုးရေး မျှော်မှန်းလျာထားချက်များအား တင်ပြပါ။

အမျိုးသားအဖွဲ့မှ တင်ပြသောမျှော်မှန်းချက်များ	အမျိုးသမီးအဖွဲ့မှ တင်ပြသောမျှော်မှန်းချက်များ
၁။ ရွာကွင်းလမ်းများ ကောင်းမွန်လာမည်	၁။ ပြင်ဆင်ရေးလုပ်ငန်းများ ပြီးစီးလာမည်
၂။ အသိပညာများပြားလာမည်	၂။ အသိပညာများပြားလာမည်
၃။ လုံခြုံစိတ်ချရသော ရေရရှိလာမည်	၃။ ကလေးများ ကျန်းမာလာမည်
၄။ သောက်သုံးရေ ပိုမိုရရှိလာမည်	၄။ ခက်ခဲစွာ ရေသောက်သုံးရသူများ ပိုမိုလာမည်
၅။ ကလေးများ စိတ်ချမ်းသာစွာ ပညာသင်ကြားခြင်း	၅။ ကလေးများ ကျန်းမာစွာ ပြုစုခြင်း ရရှိလာမည်
၆။ က။ (ခေမင်း) ပြင်ဆင်မှုများ ပြီးစီးလာမည်	၆။ အိမ်တွင်း မြေလှုပ်သွားမှုများ ပြီးစီးလာမည်
၇။ မြေပြိုကျခြင်း ဖြစ်ပွားခြင်း ရှောင်ကြားခြင်း	၇။ ကျန်းမာရေး ပိုမိုကောင်းမွန်လာမည်
၈။ အိမ်ထောင်ရေးများ ပိုမိုကောင်းမွန်လာမည်	



၁၈။ လူထုဝန်ထမ်း၏ လာမည့် (၃) နှစ်အတွက် အကျုံးဝင်သော ဦးစားပေး ဖွံ့ဖြိုးတိုးတက်မှု လုပ်ငန်း အစီအစဉ်များအားဖော်ပြပါ။

အဆင့်	ကျေးရွာအတွက် ဦးစားပေး ဖွံ့ဖြိုးတိုးတက်မှု လုပ်ငန်းစဉ်များ	အဆိုပြုသူ (အမျိုးသားများ/ အမျိုးသမီးများ/အမျိုးသား+ အမျိုးသမီး)	ခန့်မှန်းကျန်ကျ စရိတ်	အကျုံးဝင်စားခွင့်ရှိသူ ခန့်မှန်းခြေ အရေအတွက်
၁	ဤ ကျွန်းဆံ့ပြင်ပြင်	က၊၂၊၁	၁၅၀,၀၀၀၀၀	၇၀၆
၂	စာသင်ကျောင်း	က၊၂၊၁	၁၀၀,၀၀၀၀၀	၇၀၆
၃	ဓာတ်ပြားတိုက်	က၊၂၊၁	၁၅၀,၀၀၀၀၀	၇၀၆
၄	စာသင်ကျောင်းအင်အားတိုး	က၊၂၊၁	၈၀,၀၀၀၀၀	၇၀၆
၅	စက်ရေကွင်း	က၊၂၊၁	၁၀၀,၀၀၀၀၀	၇၀၆

၁၉။ လူထုဝန်ထမ်း၏ လာမည့် (၃) နှစ်အတွက် အကျုံးဝင်သော ဦးစားပေး ဖွံ့ဖြိုးတိုးတက်မှု လုပ်ငန်း အစီအစဉ်များအားဖော်ပြပါ။

အဆင့်	ကျေးရွာအတွက် ဦးစားပေး ဖွံ့ဖြိုးတိုးတက်မှု လုပ်ငန်းစဉ်များ	အဆိုပြုသူ (အမျိုးသားများ/ အမျိုးသမီးများ/အမျိုးသား+ အမျိုးသမီး)	အခန်းကဏ္ဍ
၁	က၊(စေးအိုးပြင်)သစ်တန်း	က	
၂	စိုက်ပျိုးရေးဖြူရေသစ်တန်း	က၊	
၃	အိမ်ထောင်ရေးအဖွဲ့သစ်တန်း	က၊	
၄	အိမ်ထောင်ရေးအဖွဲ့သစ်တန်း	မ	
၅	စက်ချွန်သစ်တန်း	မ	
၆	နိဂုံးပျိုးဖြူရေသစ်တန်း	က၊	

ဥက္ကဋ္ဌ၊ ကျေးရွာဝန်ထမ်းအထောက်အကူပြုကော်မတီမှ အတည်ပြုသည်။

အမည် ဦးဝင်းစံအောင် လက်မှတ်  ၀၄.၅.၁၁.၂၀၁၇



၁၂။ပုံစံ ၈ ၄ ကျေးရွာဖွံ့ဖြိုးရေး စီမံကိန်းလုပ်ငန်းခွဲ ရွေးချယ်ခြင်းပုံစံ

ပုံစံ ၈ ၄ ကျေးရွာအုပ်စုစီမံကိန်းလုပ်ငန်းခွဲရွေးချယ်ခြင်းပုံစံ

လမ်းညွှန်ချက်။ ။ ကျေးရွာအုပ်စုစီမံချက်ရေးဆွဲသည့်အစဉ်အထက်တွင် ဖွဲ့စည်းထားလုပ်ထုတ်သူများ / လက်ထောက်နည်းပညာများကိုမိမိ အကုန်အညီဖြင့် မြှုပ်နှံစွာဖြည့်သွင်းရမည်။ မြှုပ်နှံထားခြင်းပုံစံဖြင့် သွင်းယူနိုင်မှုကိုမိမိကကျေးရွာအုပ်စုဖွံ့ဖြိုးတိုးတက်ရေးလုပ်ငန်းအတွက် အမြဲတမ်းထားရမည်။ CF မှ အချက်အလက်များကို MIS သို့ ထည့်သွင်းရမည်။

ကျေးရွာစာရင်းများ/ဖန်ထမ်းအမည် ၆.၃၂၀၁၀၀၇၈၀၀၉၅၆

နေ့စွဲ ၀၄.၁၀.၂၀၁၇

စက်ဝန်းအားအမှတ်ပြစ်ပေးပါ(✓) စက်ဝန်း(၁) စက်ဝန်း(၂) စက်ဝန်း(၃) စက်ဝန်း(၄)

ပြည်နယ်/တိုင်း၊ မြို့နယ် ဖခင်ကလေး သို့မဟုတ် အမည်

ကျေးရွာအမည်	ထောက်ပံ့မှုကော်မရှင်/လုပ်ငန်းများ	အတိုင်အထား	ခန်းမိုး တိုက်ရိုက်အကိုးမံစာအိုင်ရှိသူများ	အဆိုပြုထားသော အမျိုးသား၊ အမျိုးသမီး၊ အမျိုးသား+သမီး	ခန်းမိုးကုန်ကျစရိတ်			စုစုပေါင်း
					စီမံကိန်းမှ ထည့်သွင်းမှု	ကျေးရွာမှ ထည့်သွင်းမှု	အခြားထည့်သွင်းမှု (အခြား) ထည့်သွင်းမှု အမည်/အရွက်	
ဘုံးဖောင်း	ရွာအုပ်စုအုပ်စုစီမံချက် ၃၂၅၀၀၀၀၀၀၀၀၀၀၀၀၀	၂၅၅၀၀၀၀၀၀၀၀၀၀၀၀၀၀၀၀၀၀၀	၂၅၅	အမျိုးသား အမျိုးသမီး အမျိုးသား+သမီး	၃၂,၀၈၀,၀၀၀			
ပင်လယ်	ရွာအုပ်စုအုပ်စုစီမံချက် ၅၇၀၀၀၀၀၀၀၀၀၀၀၀၀၀၀၀၀	၅၇၀၀၀၀၀၀၀၀၀၀၀၀၀၀၀၀၀၀၀	၅၇၀	အမျိုးသား အမျိုးသမီး အမျိုးသား+သမီး	၃၂,၀၈၀,၀၀၀			
ဝဲလှား	ရွာအုပ်စုအုပ်စုစီမံချက် ၅၀၀၀၀၀၀၀၀၀၀၀၀၀၀၀၀၀၀	၅၀၀၀၀၀၀၀၀၀၀၀၀၀၀၀၀၀၀၀၀	၅၀၀	အမျိုးသား အမျိုးသမီး အမျိုးသား+သမီး	၃၂,၀၈၀,၀၀၀	၂၂၇၂၀၀၀		

ရာထူး ကျေးရွာအုပ်စု စီမံကိန်းကော်မရှင်/အထောက်အကူပြု ပဏ္ဍိတ အမည် ဦးကျော်စွန်း

လက်မှတ် ရက်စွဲ ၀၄.၁၀.၂၀၁၇



ပုံစံ ၀-၄ ကျေးရွာဆိုင်ရပ်စံကုန်လုပ်ငန်းခွဲစွဲချေးရယူခြင်းပုံစံ

လက်ညွှန်ချက် * ကျေးရွာဆိုင်ရပ်စံချက်ရေးဆွဲသည့်အခါအစပေးရမည် / လက်ထောက်နည်းပညာများကို အကူအညီဖြင့် ပြည့်စုံစွာပြည့်ဆည်းရမည်။
 ဤပုံစံအားပြည့်စုံစွာပြည့်ဆည်းရမည်ဖြစ်ပြီး ကျေးရွာဆိုင်ရပ်စံကုန်လုပ်ငန်းခွဲစွဲစာတမ်းအရင်းအမြစ်ပေးအပ်ခြင်းကို MIS သို့ ထည့်သွင်းရမည်။
 ကျေးရွာဆိုင်ရပ်စံချေး/ဝန်ထမ်းအမည် ၁၃၀၈၀၇၀၇၀၇၀၇၀၇

နေ့စွဲ ၁၃.၀၁.၂၀၁၇
 ပြည်နယ်/တိုင်း/ခရိုင်/မြို့နယ်/ကျေးရွာဆိုင်ရပ်စံ ခြံအမှတ် ၁၃၀၈၀၇၀၇၀၇၀၇၀၇
 စက်ဝန်းအားအမှတ်ပြစ်ပေးပါ(၇) စက်ဝန်း(၁) စက်ဝန်း(၂) စက်ဝန်း(၃) စက်ဝန်း(၄)
 ကျေးရွာဆိုင်ရပ်စံ ခြံအမှတ် ၁၃၀၈၀၇၀၇၀၇၀၇၀၇

ကျေးရွာအမည်	ဆောင်ရွက်မည့် လုပ်ငန်းများ	အတိုင်အတာ	ခန့်မှန်း တိုက်ရိုက်အကျိုး သိစားခွင့်ရှိသူများ	အဆိုပြုတင်ပြသူ	ခန့်မှန်းကျန်ကျစေရိတ်		
					စီမံကိန်းမှ ထည့်သွင်းမှု	ကျေးရွာမှ ထည့်သွင်းမှု	အခြားထည့်သွင်းမှု (ဖော်ပြပါ) ထည့်သွင်းငွေ ၊ အမည်/အဖွဲ့
ရွာသာသာ	တံတား:၅၇၆၆:၂၃' x ၄' x ၅'	၂၃' x ၄' x ၅'	၉၈၈	အမျိုးသား အမျိုးသမီး အမျိုးသား+သမီး	၁၃,၀၈၀,၀၀၀		
ပေကုန်း	ရွာတွင်းလမ်း: ၁၅၀၈' x ၁၅' x ၁၅'	၁၅၀၈' x ၁၅' x ၁၅'	၇၀၆	အမျိုးသား အမျိုးသမီး အမျိုးသား+သမီး	၁၃,၀၈၀,၀၀၀		
ခပ်ကပ်	ရွာတွင်းလမ်း: ၁၅၀၈' x ၁၅' x ၁၅'	၁၅၀၈' x ၁၅' x ၁၅'	၅၉၈	အမျိုးသား အမျိုးသမီး အမျိုးသား+သမီး	၁၃,၀၈၀,၀၀၀	၁၃,၀၈၀,၀၀၀	
				အမျိုးသား အမျိုးသမီး အမျိုးသား+သမီး			
				အမျိုးသား အမျိုးသမီး အမျိုးသား+သမီး			

ရာထူး ကျေးရွာဆိုင်ရပ်စံ/ထောက်ကော်မတီ ဥက္ကဋ္ဌ အမည် ဦးကျော်စွန်း
 လက်မှတ် _____ ရက်စွဲ ၁၃.၀၁.၂၀၁၇



၁၃။အစည်းဝေးမှတ်တမ်းများ



လူထုဗဟိုပြုစီမံကိန်း

စစ်ကိုင်းဒေသကြီး၊ ပင်လည်ဘူးမြို့နယ်

ကျေးရွာအစည်းအဝေးမှတ်တမ်း

ကျေးရွာ ဝါးကုန်း
 ကျေးရွာအုပ်စု ရွာသာသာ
 အစည်းအဝေးပြုလုပ်သည့်နေရာ ဘုန်းဇောင်းကြီးကျောင်း
 အစည်းအဝေးပြုလုပ်သည့်နေ့ရက် ၂၀၂၀.၁၂.၁၇
 အစည်းအဝေးပြုလုပ်သည့် အကြောင်းအရာ ကက်ယာနှင့် စီမံကိန်း
 အစည်းအဝေး

အစည်းအဝေးတက်ရောက်သူဦးရေ။ ။ကျား(၃၁)ဦး၊ မ(၆၄)ဦး(၉၅)ဦး
ရည်ညွှန်းချက်။ ဆွေးနွေးချက်၊ ဆုံးဖြတ်ချက်၊ သဘောတူညီချက်၊ မှတ်တမ်းတင်သူ ပါဝင်ရမည်။

ဆွေးနွေးချက်။
 ၁၁။ " ကက်ယာနှင့် စီမံကိန်း မိတ်ဆက်အစည်းအဝေးကို နံနက် ၉:၀၀ နာရီတွင် စတင်ဖြင့်လွှတ်ပြီး ကျေးရွာ ရွာသူခေါင်းဆောင် ဦးညွှန်လွင်ဒွဲ အဖွင့်အစာစား ဖြောဖြားခဲ့ပါသည်။ စီမံကိန်း မိတ်ဆက် အစည်းအဝေးကို ဖြေလုပ်ရှင်း၏ ရည်ရွယ်ချက်၊ စီမံကိန်းအကြောင်း သိကောင်းစရာ၊ စီမံကိန်း ရည်ရွယ်ချက်များကို ဖြောဆို ဆွေးနွေးခဲ့ကြပါသည်။ ကျား၊မစားစားနှင့် ပတ်သက်၍ တန်ဖိုးရှိဖွဲ့စည်းမှု အမျိုးသမီးများ၏ ဦးဆောင်မှုများနှင့် ပတ်သက်၍ ဆွေးနွေးခဲ့ကြပါသည်။ စေတနာ့အဖွဲ့ဖြင့် စနစ်နှင့် ပတ်သက်၍ အသုံးပြုအဆင့်ဆင့်၊ စေတနာ့အဖွဲ့ဖြင့် အဆင့်ဆင့် စီမံကိန်းကို ရှင်းလင်း၍ ဆွေးနွေးခဲ့ပါသည်။
 ၂၁။ " စီမံကိန်းအဆင့်ဆင့် လုပ်ငန်းစဉ်၊ ကာကွယ်ရေးအဖွဲ့၏ အဆုံးအဖြတ်၊ အဖွဲ့အစည်းနှင့် ကာကွယ်ရေးအဖွဲ့များကို ရှင်းလင်းဆွေးနွေးခဲ့ ကြပါသည်။ အကာအကွယ်နှင့် ပတ်သက်၍ ရွာဒေသအကျယ်၊ သဘာဝပတ်ဝန်းကျင်အကျိုးအမြတ်တို့ကို လိုက်နာကျင့်သုံးရန် ရှင်းလင်း ဖြောဖြားခဲ့ပါသည်။ လုပ်ငန်းစဉ်တို့ကို အစီအစဉ်အတိုင်း ရုံပုံငွေထား



ရှိရန် ပြုပြင်ထိန်းသိမ်းရန် ဆွေးနွေးခဲ့ပါသည်။

(၃၁) «စောနာ့ဝန်ထမ်းများသည် ဘက်စုံသင်တန်းများကို ဝင်ရောက်ယူဆောင်ရန်နှင့် ဆက်လက်ထားရှိရန် ကျေးဇူး လှူတောင်းဆိုခြင်းအားဖြင့် ဝင်ရောက်ယူဆောင်ရန်နှင့် ဆက်လက် ထားရှိရန်အတွက် ဆွေးနွေးပူးပေါင်းဆောင်ရွက် ပြုပြင်ဆောင်ရွက်ခြင်းဖြစ်ပါသည်။»

(၃၂) «ကျေးဇူး လှူတောင်းဆိုချက်များကိုလည်း ကျားမပေါင်းပြီး အဖွဲ့ဝင်များနှင့် ဆွေးနွေးခဲ့ကြပါသည်။ လှူတောင်းဆိုချက်တွင် ပါဝင်သော အဖွဲ့အစည်းပျက်ဆုံးခြင်း၊ ရာသီဥတုပြောင်းလဲခြင်းနှင့် ဆွေးနွေးခဲ့ကြပါ သည်။»

ဆုံးဖြတ်ချက်။

(၁) «စောနာ့ဝန်ထမ်းများကို မူလအတိုင်း ဆက်လက်ထားရှိရန် ဆုံး ဖြတ်ခဲ့ကြပါသည်။»

(၂) «ကျေးဇူး လှူတောင်းဆိုချက်များကို ပြန်လည်သုံးသပ်၍ ကျေးဇူး လှူတောင်း ဆုံးဖြတ်ခဲ့ကြပါသည်။»

အထက်ပါ ဆွေးနွေးချက်၊ ဆုံးဖြတ်ချက်များအပေါ် အစီအစဉ်နှင့် ဆောင်ရွက်ခြင်းအားဖြင့် ဆွေးနွေးခဲ့ကြပါသည်။»

အစည်းအဝေးကို ဥပဒေ မှတ်တမ်းများနှင့် တွေ့ဆုံဆွဲချက်ဖြင့် ပြီးစီးခဲ့ပါသည်။»

Heno

ဗဟိုအဖွဲ့ဝင်

ဒေါက်တာစောအောင်

လူမှုဝန်ထမ်းရေးရာဌာန



လူထုဗဟိုပြုစီမံကိန်း

စစ်ကိုင်းဒေသကြီး၊ ပင်လည်ဘူးမြို့နယ်

ကျေးရွာအစည်းအဝေးမှတ်တမ်း

ကျေးရွာ ၆.၁၂.၂၀၂၁
 ကျေးရွာအုပ်စု ၅.၁၁.၂၀၁၁
 အစည်းအဝေးပြုလုပ်သည့်နေရာ ၁၃.၅.၆၀၀၀ကြီး၊ ၆.ကျောင်း
 အစည်းအဝေးပြုလုပ်သည့်နေ့ရက် ၁.၁.၂၀၂၁.၁၅
 အစည်းအဝေးပြုလုပ်သည့် အကြောင်းအရာ တာဝန်ယူနှစ် (၃၀၀၀၀၀)၊ စီမံကိန်း ဆိုက်ဘာ
 ၁၈၈၀၀၀၊ ၁၈၀၀၀

အစည်းအဝေးတက်ရောက်သူဦးရေ၊ ကျား(၃၁)ဦး၊ မ(၆၄)ဦး=(၉၅)ဦး
ရည်ညွှန်းချက်၊ ဆွေးနွေးချက်၊ ဆုံးဖြတ်ချက်၊ သဘောတူညီချက်၊ မှတ်တမ်းတင်သူ ပါပင်ရမည်။

ဆွေးနွေးချက်။

(၁)။ " တာဝန်ယူနှစ်- ၃၀၀၀၀၀၊ စီမံကိန်း ဆိုက်ဘာအစည်းအဝေးကို
ရန်ကင်း (၉:၀၀) ချာရှိတွင် စတင်ခဲ့ရာ ကျေးရွာစော့ကုန်ဝန်ဆောင်များ ၅ ဦး တက်
ရောက်လာသော ကျေးရွာ ရှေ့တန်းကျောင်းကို စာရင်းစနစ်ကျင့်ကြံခြင်းဖြင့် ရေခဲသေတ္တာ
ကုန်ပစ္စည်းစာရင်းတင်ပါသည်။

(၂)။ " ကျေးရွာအစည်းအဝေး စီမံကိန်း အထောက်အကူပြုစေရန်အတွက် ရွေးချယ်
ကုန်ပစ္စည်း (၂၀၀၀)၀၀၀ ကော်ဆီဝင်များကို ရွေးချယ်အပ်နှံ ဆွေးနွေးခဲ့ကြ
ပါသည်။

(၃)။ " ကျေးရွာ၏ အစက်အခဲ ဦးစားပေးရည်ငန်များ စက်ဆွတ်
ရာတွင် ကျေးရွာတွင် လမ်းများ ဥပမာ ၉၀၀၀၀၀၀၀၀၀၀၀၀၀၀ အစီအစဉ်ဖြင့် ပြုပြင်ရန်၊
စာသင်ကျောင်းဆောင် မလုံလောက်၍ တစ်ခုဆောက်ရာ၊ တစ်ခုတည်း ကီးရွာရန်
အတွက် စင်္ကြံညှိတိုက် တစ်ခုဆောက်ရန်၊ အထေးအမျှား လုံခြုံရေးအားပေးရန်၊
စာသင်ကျောင်း(ဝင်းခြံ)၊ ဒဂုံမိသားစုများ ပြုပြင်ရန်၊ ဆောက်သုံးရေး အလှူအတန်း
စက်ရေတွင်း တူးဖော်ရန် စသဖြင့် ဆွေးနွေးခဲ့ကြပါသည်။



ဆုံးဖြတ်ချက်

၁၁။ " ကော်မတီ အဖွဲ့ဝင်များကို အချို့သာ ဖြစ်ပြီး (၂၀၁၆) ခုနှစ် ကော်မတီဝင်များအတိုင်း ဆက်လက်ထားရှိဖို့ ဆုံးဖြတ်ခဲ့ကြပါသည်။ "

၂၁။ " ဦးစားပေးရည်ငန်းများကို အဆင့်မြင့် ရွေးချယ်ခဲ့ရာ "

၁၁။ ကျေးရွာတွင်းလမ်း ပြင်ဆင်ရန်

၂၁။ စာသင်ကျောင်း တည်ဆောက်ရန်

၃၁။ စာကြည့်တိုက် တည်ဆောက်ရန်

၄၁။ စာသင်ကျောင်း (ဝင်းခြံ)၊ အိမ်သာ တည်ဆောက်ရန်

၅၁။ ဓနိဂေဟစိုက်

စာအုပ်စာရင်း ရွေးချယ် အစာအာရုံပြုခဲ့ကြပါသည်။

၆၁။ " ဦးစားပေးရည်ငန်းဖြစ်သော ကျေးရွာတွင်းလမ်း ပြင်ဆင်ရန်ကို

မီခဲကိန်း စတုတ္ထနှစ် ၂၀၁၈ခုတွင် ပြင်ဆင်ရန် ဆုံးဖြတ်ခဲ့ကြပါသည်။ "

အထက်ပါ ဆွေးနွေးချက်၊ ဆုံးဖြတ်ချက်များအတိုင်း သဘောအရ

ဆုံးဖြတ်ခဲ့ကြပါသည်။

အစည်းအဝေးကို နေ့စဉ် ၁၂:၀၀နာရီတွင် အောင်မြင်စွာ ပြီးဆုံး

ခဲ့ပါသည်။

Hlong

မှတ်တမ်းတင်သူ

ဒေါ်ထက်ဂုဏေအိုင်

လူ့စွမ်းရည် ဝန်ကြီးဌာန



၁၄။ ကျေးရွာဖွံ့ဖြိုးရေးစီမံချက်အရည်အသွေးထိန်းချုပ်မှု (Checklist for VDP)

ထိန်းချုပ်သူ-	ရက်စွဲ-	ရွာ- မြို့နယ်-	VDP ရက်စွဲ-
---------------	---------	-------------------	-------------

ကျေးရွာအုပ်စု-

(၁) VDP စာရွက်စာတမ်းပြီးဆုံးမှုကို စစ်ဆေးပါ။ (OM အရ)

- မျက်နှာဖုံး (အဖုံး)
- မာတိကာ
- ကျေးရွာအခြေခံ Data
- PSA အကျဉ်းချုပ်နှင့် PRA လုပ်ငန်းစဉ်
- အမျိုးသား/အမျိုးသမီးအဖွဲ့များ၏ အခက်အခဲများ
- ကျေးရွာမျှော်မှန်းချက် (ဆွေးနွေးချက်ရလဒ်)
- အမျိုးသား/အမျိုးသမီးအဖွဲ့များသဘောတူထားသည့် နောင်လေးနှစ်အတွက် ဦးစားပေးလုပ်ငန်းများစာရင်း (အခြေခံအဆောက်အအုံ၊ အသက်မွေးမှု၊ ပညာရေး၊ လူမှုရေးထိန်းသိမ်းမှု...)

နောက်ဆက်တွဲများ-

- လူမှုရေးအကဲဖြတ်မှု စာရွက်စာတမ်းခါတ်ပုံနှင့် PRA လုပ်ငန်းစဉ် (ဖြစ်နိုင်လျှင်)၊ မြေပုံများ ပါရမည်၊ စည်းစိမ်ပိုင်ဆိုင်မှုအဆင့်၊ venn ပုံ...
- ကျေးရွာစီမံကိန်းရေးဆွဲရေးအစည်းအဝေးမိတ္တူ
- ကျေးရွာ၏အချက်အလက် (PC 1 ပုံစံ)
- ကျေးရွာမျှော်မှန်းချက်

(၂) လူမှုရေးအကဲဖြတ်မှုအရည်အသွေးနှင့် VDP စစ်ဆေးပါ။

- VDP တွင်ပါဝင်သောဦးရေ (အမျိုးသား/အမျိုးသမီး)-
- လူမှုရေးအကဲဖြတ်မှုအရည်အသွေးနှင့် VDP အတွက် ရက်ပေါင်း-
- PRA ပစ္စည်းများ အသုံးပြုသည့် အရေအတွက်-
- ပါဝင်သောဦးရေနှင့် လုပ်ငန်းများ မှတ်တမ်းတင်ခြင်း (အစည်းအဝေးမှတ်တမ်း၊ အဖွဲ့ခါတ်ပုံ၊ တိုင်းရင်းသားအနည်းစုနှင့် ထိခိုက်လွယ်သော အဖွဲ့များ)
 - အလွန်ကောင်း
 - ကောင်း
 - ညံ့
- လုပ်ငန်းများ မှတ်တမ်းတင်ခြင်းနှင့် အမျိုးသမီးအဖွဲ့အစည်းအဝေး၏ရလဒ် အားခွဲခြားပေးထားသလား။
 - ရှိ
 - မရှိ
- စီမံကိန်းအရေအတွက် (အမျိုးသား/အမျိုးသမီးရွေးချယ်မှုအရေအတွက်)-



- PRAနှင့်သက်ဆိုင်သောအခြား စီမံကိန်းအရေအတွက်
(အမျိုးသား/အမျိုးသမီးရွေးချယ်မှုအရေအတွက်)-

၂

၁၅။ ကဏ္ဍအလိုက် အခက်အခဲမှတ်တမ်း





၁၆။ ကျေးရွာဖွံ့ဖြိုးရေးစီမံချက်အရည်အသွေးထိန်းချုပ်မှု (Checklist for VDP)

ထိန်းချုပ်သူ- ရက်စွဲ- ရွာ- မြို့နယ်- VDP ရက်စွဲ-

ကျေးရွာအုပ်စု-

(၁) VDP စာရွက်စာတမ်းပြီးဆုံးမှုကို စစ်ဆေးပါ။ (OM အရ)

- မျက်နှာဖုံး (အဖုံး)
- မာတိကာ
- ကျေးရွာအခြေခံ Data
- PSA အကျဉ်းချုပ်နှင့် PRA လုပ်ငန်းစဉ်
- အမျိုးသား/အမျိုးသမီးအဖွဲ့များ၏ အခက်အခဲများ
- ကျေးရွာမျှော်မှန်းချက် (ဆွေးနွေးချက်ရလဒ်)
- အမျိုးသား/အမျိုးသမီးအဖွဲ့များသဘောတူထားသည့် နောင်လေးနှစ်အတွက် ဦးစားပေးလုပ်ငန်းများစာရင်း (အခြေခံအဆောက်အအုံ၊ အသက်မွေးမှု၊ ပညာရေး၊ လူမှုရေးထိန်းသိမ်းမှု...)

နောက်ဆက်တွဲများ-

- လူမှုရေးအကဲဖြတ်မှု စာရွက်စာတမ်းခါတ်ပုံနှင့် PRA လုပ်ငန်းစဉ် (ဖြစ်နိုင်လျှင်)၊ မြေပုံများ ပါရမည်၊ စည်းစိမ်ပိုင်ဆိုင်မှုအဆင့်၊ venn ပုံ...
- ကျေးရွာစီမံကိန်းရေးဆွဲရေးအစည်းအဝေးမိတ္တူ
- ကျေးရွာ၏အချက်အလက် (PC 1 ပုံစံ)
- ကျေးရွာမျှော်မှန်းချက်

(၂) လူမှုရေးအကဲဖြတ်မှုအရည်အသွေးနှင့် VDP စစ်ဆေးပါ။

- VDP တွင်ပါဝင်သောဦးရေ (အမျိုးသား/အမျိုးသမီး)-
- လူမှုရေးအကဲဖြတ်မှုအရည်အသွေးနှင့် VDP အတွက် ရက်ပေါင်း-
- PRA ပစ္စည်းများ အသုံးပြုသည့် အရေအတွက်-
- ပါဝင်သောဦးရေနှင့် လုပ်ငန်းများ မှတ်တမ်းတင်ခြင်း (အစည်းအဝေးမှတ်တမ်း၊ အဖွဲ့ခါတ်ပုံ၊ တိုင်းရင်းသားအနည်းစုနှင့် ထိခိုက်လွယ်သော အဖွဲ့များ)
 - အလွန်ကောင်း
 - ကောင်း
 - ညံ့
- လုပ်ငန်းများ မှတ်တမ်းတင်ခြင်းနှင့် အမျိုးသမီးအဖွဲ့အစည်းအဝေး၏ရလဒ် အားခွဲခြားပေးထားသလား။
 - ရှိ
 - မရှိ
- စီမံကိန်းအရေအတွက် (အမျိုးသား/အမျိုးသမီးရွေးချယ်မှုအရေအတွက်)-



- PRAနှင့်သက်ဆိုင်သောအခြား စီမံကိန်းအရေအတွက်
(အမျိုးသား/အမျိုးသမီးရွေးချယ်မှုအရေအတွက်)-

၂

