

ပြည်ထောင်စုသမ္မတ မြန်မာနိုင်ငံတော် အစိုးရ
စိုက်ပျိုးရေး၊ မွေးမြူရေးနှင့် ဆည်မြောင်းဝန်ကြီးဌာန
ကျေးလက်ဒေသဖွံ့ဖြိုးတိုးတက်ရေးဦးစီးဌာန
ပျော်ဘွယ်မြို့နယ်



လူထုဗဟိုပြုစီမံကိန်း
National Community Driven Development Project
(NCDDP)



ကျေးရွာဖွံ့ဖြိုးရေးအစီအစဉ်
Village Development Plan (VDP)
ပေကုန်းကျေးရွာ၊ မင်းလမ်းကျေးရွာအုပ်စု

၂၀၁၈ခုနှစ်

ပျော်ဘွယ်မြို့





မာတိကာ

- ၁။ မြို့နယ်မြေပုံ
- ၂။ ကျေးရွာမြေပုံ(တည်နေရာ)
- ၃။ အုပ်စုတွင်ပါဝင်သောကျေးရွာများစာရင်း
- ၄။ ကျေးရွာအခြေခံအချက်အလက်များ (ကျေးရွာသမိုင်းကြောင်း)
- ၅။ လူထုပူးပေါင်းပါဝင်သော လူမှုဆန်းစစ်ခြင်းနှင့် အကဲဖြတ်ခြင်းလုပ်ငန်းစဉ်(PSA/PRA)အကျဉ်းချုပ်ဇယား
- ၆။ ကျေးရွာဖွံ့ဖြိုးရေးအစီအစဉ်အတွက်အသုံးပြုခဲ့သော PRA tools များနှင့်တစ်ခုချင်းစီအတွက် သုံးသပ် ချက်များ
- ၇။ ကော်မတီဝင်များရွေးချယ်ခြင်းနှင့်ကျေးရွာဖွံ့ဖြိုးရေးအစီအစဉ်ဆောင်ရွက်မှုမှတ်တမ်းခါတ်ပုံများ
- ၈။ ကျေးရွာအချက်အလက် (ပုံစံ-၁)
- ၉။ စီမံကိန်းစက်ဝန်းအချိန်ဇယား (ပုံစံ-၂)
- ၁၀။ ကျေးရွာဖွံ့ဖြိုးရေးဦးစားပေးအစီအစဉ် (ပုံစံ-၃)
- ၁၁။ ကျေးရွာအုပ်စုစီမံကိန်းလုပ်ငန်းခွဲရွေးချယ်ခြင်း (ပုံစံ-၄)
- ၁၂။ အစည်းအဝေးမှတ်တမ်းများ
- ၁၃။ ကဏ္ဍအလိုက်ဦးစားပေးဖွံ့ဖြိုးရေးလုပ်ငန်းစဉ်များ
- ၁၄။ VDP အရည်အသွေးထိန်းချုပ်မှုအချက်များ



၁။ ဖျော်ဘွယ်မြို့နယ် မြေပုံ

ဖျော်ဘွယ်မြို့နယ်အခြေပြမြေပုံ

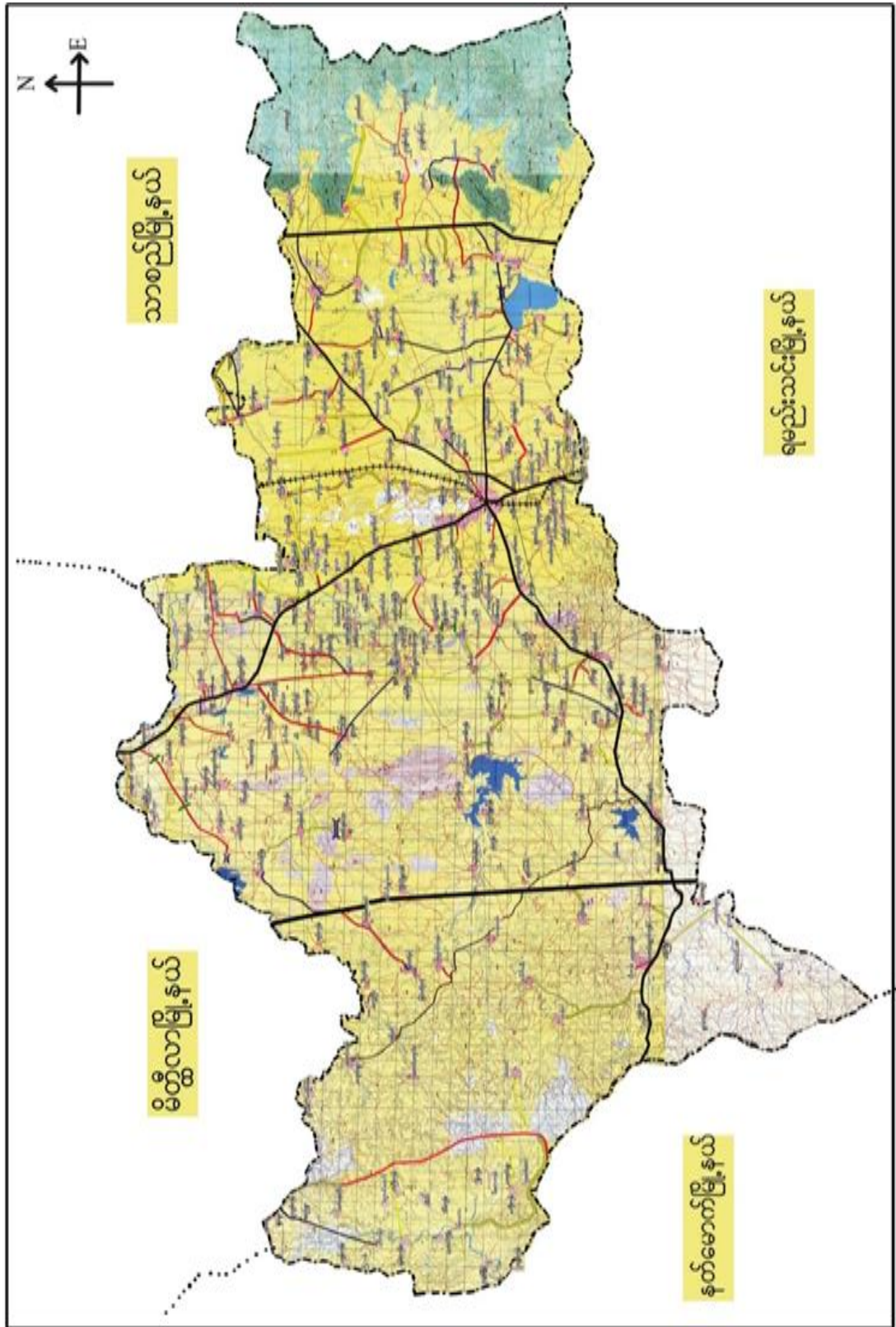



၂။မင်းလမ်းကျေးရွာအုပ်စု

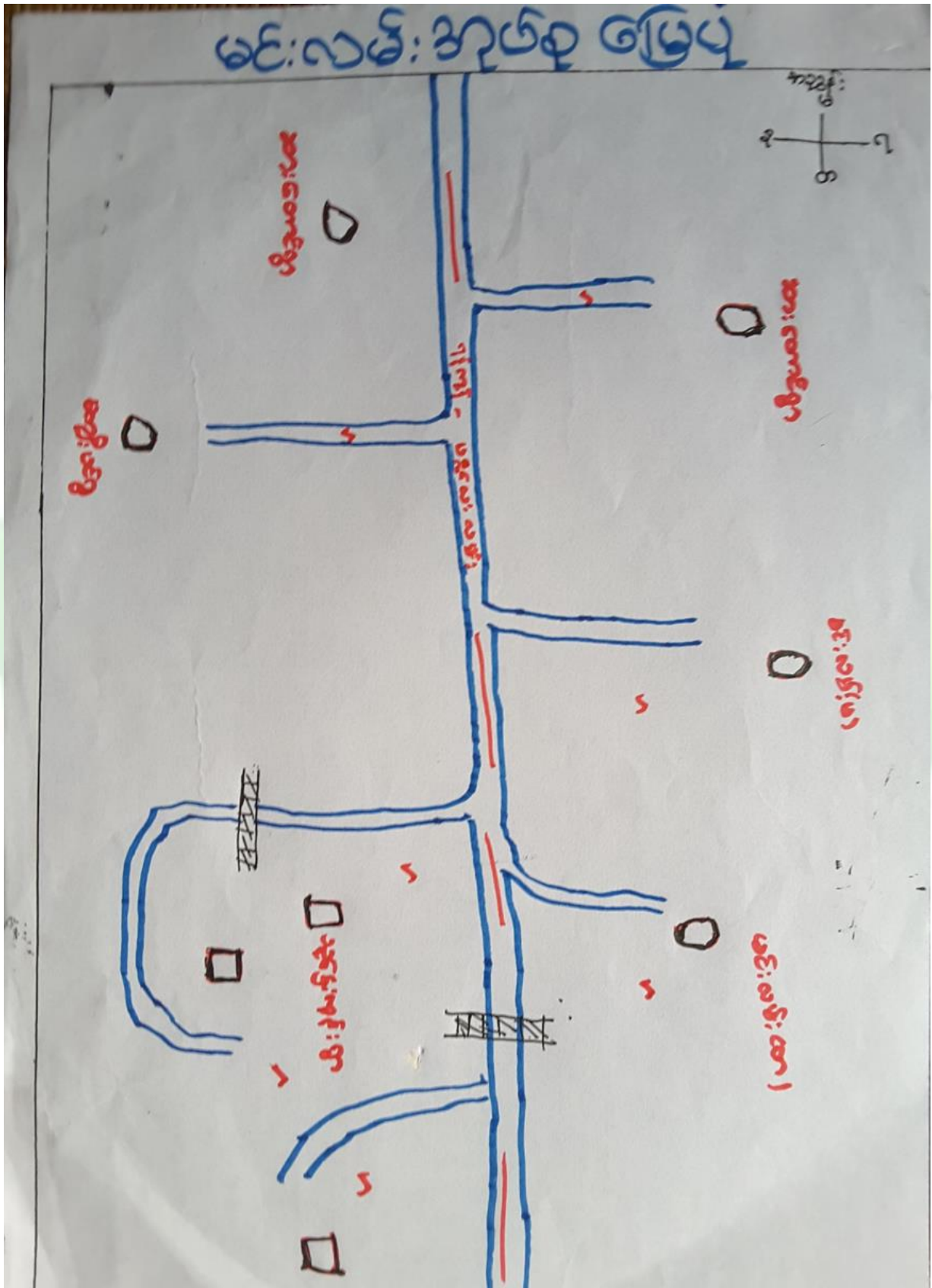



၃။ ကျေးရွာအုပ်စုတွင်ပါဝင်သော ကျေးရွာများ

၁။ မင်းလမ်း(တ) ၂။ မင်းလမ်း (မ) ၃။ ကျောင်းကုန်း ၄။ ပေကုန်း၅။ သူဌေးကုန်း ၆။ မကျည်းပင် ၇။ ဆားတောင်

၄။ ကျေးရွာ၏အခြေခံအချက်အလက်များ

ကျေးရွာသမိုင်းအကျဉ်း

ပေကုန်းကျေးရွာသမိုင်း

ပေကုန်း ဟု အမည်တွင်ရခြင်းမှာ ရှေးယခင် အချိန်တွင် ပေပင်ပေါင်းများစွာ
 ဝန်းရံ၍ တည်ရှိနေ ခြင်းကို အစွဲပြု၍ ပေပင်ကုန်းဟု ခေါ်ဆိုခဲ့ပြီး အချိန်ကာလ
 ကြာလာသောအခါ ပေကုန်းဟု ပြောင်းလဲခေါ်ဆိုလာကြသည်။ ပေကုန်းကျေးရွာတွင်
 ယခင်အစ ဘုန်းတော်ကြီးကျောင်း ၆၄၁ ကျောင်းဖြင့် ဖွဲ့စည်း တည်ရှိခဲ့ပါသည်။ ယခု
 အခါတွင် ဘုန်းတော်ကြီးကျောင်း ၂၂၁ ကျောင်းသာ ရှိတော့သည်။ ယခင်က ပေကုန်း
 ကျေးရွာတွင် ဈေးရှိခဲ့ဖူးပါသည်။ ထိုဈေးကို ရှေးလူကြီး သူမများက ကြံဈေးကို
 ရွာဗွာထား၍ ခြင်းဟာ “တစ်ယု၊ တစ်ပိ၊ အသုံးဂါ၊ ဆင်းဂါ၊ ဒုက္ခကျောက်မည်မြတ်” ဟု
 ရှေးထုံးကို သုံး၍ ပေကုန်းဈေးကို မင်းလမ်းရွာသို့ ပြောင်းရွှေ့ခဲ့ပါသည်။
 ယခုအခါတွင် ပေကုန်းကျေးရွာ၏ အိမ်ခြေပေါင်း ၆၂၄၁ အိမ် ရှိပါသည်။ လူဦးရေ
 မှာ ၂၅၂၁၁ ဦး ရှိပြီး မိမိလူမျိုးများ နေထိုင် ကြပါသည်။ လယ်ယာ စိုက်ပျိုးရေး
 လုပ်ငန်းဖြင့် အသက်မွေး ကြပါသည်။ ပျော်ဘွယ်ဖြူ၊ ၅၆၂ နေရာ၊ အကွာတွင်
 တည်ရှိပြီး မင်းလမ်း အုပ်စုတွင် ပါဝင်သော ရွာလေးတစ်ရွာ ဖြစ်ပါသည်။



- ထိခိုက်လွယ်သောအုပ်စုများလူဦးရေ (သက်ကြီး၊ မြေယာမဲ့၊ မသန်စွမ်းအုပ်စုများ)

သက်ကြီး	မြေယာမဲ့	မသန်စွမ်း
ကျား (၂၀)၊မ (၁၅)	ကျား (၅)၊မ (၅)	ကျား (၁)၊မ (၁)

- ကျေးရွာတွင်းရရှိနိုင်သော ဝန်ဆောင်မှုများ (ကျန်းမာရေးဆေးခန်း၊ စာသင်ကျောင်း)

ဆေးရုံ/ဆေးခန်း	စာသင်ကျောင်း	စာကြည့်တိုက်	မူကြိုကျောင်း	ဈေး
မရှိ	ရှိ	မရှိ	မရှိ	မရှိ

- ရွာသူရွာသားများ၏ အဓိကစီးပွားရေးလုပ်ငန်း (စိုက်ပျိုးမွေးမြူရေး၊ အခြားသီးနှံများ)

မွေးမြူရေး		စိုက်ပျိုးရေး		အခြား
ခိုင်းနွား၊ဆိတ်	ဝက်၊ကြက်	ပဲတီစိမ်း	ငှက်	ရှိ

- အဓိကရရှိနိုင်သောအရင်းအမြစ်များ

ကျောက်	သဲ	ကျောက်ဆွေး	လှင်းမြေ	အခြား
မရှိ	မရှိ	မရှိ	မရှိ	ရှိ

- ကျေးရွာနှင့်သက်ဆိုင်သောအခြားအရင်းအမြစ်များ

သောက်သုံးရေရရှိနိုင်မှု	မြေလွတ် မြေရိုင်း	ဆည်ရေသောက်ဧရိယာ	အခြား
မရှိ	ရှိ	မရှိ	မရှိ



၅။ လူထုပူးပေါင်းပါဝင်သော လူမှုဆန်းစစ်ခြင်းနှင့် အကဲဖြတ်ခြင်းလုပ်ငန်းစဉ်(PSA/ PRA) အကျဉ်းချုပ်ဇယား

စဉ်	ကရိယာများ (PRA Tools)	ရက် စွဲ	ဦးတည်အုပ်စုနှင့် ရည်ရွယ်ချက်များ	တက်ရောက်သူ			အဓိကဆွေးနွေးချက်များ
				ကျား	မ	ပေါင်း	
၁	ကျေးရွာလူမှုရေး၊ အရင်းအမြစ်ပြမြေပုံ (Social Map/ Resource Map)	၆.၁၂.၂၀၁၇	ရပ်မိရပ်ဖ၊ ကော်မတီဝင်များ၊ ကျေးရွာလူထုများ မြေပုံအားအသုံးပြု၍ ၎င်းတို့၏ အဓိကပြဿနာများ၊ အရင်းအမြစ်များနှင့် အခြေခံအဆောက် အအုံများ၊	၃၅	၄၅	၈၀	ကျေးရွာလူထု၏ ထင်ရှားသောမြေနေရာ၊အခြေခံ အဆောက်အအုံများ၊တိုင်းရင်းသ ားနှင့် ဘာသာရေး အဖွဲ့အစည်းများ၊မသန်စွမ်းသူရှိ သည့်အိမ်ထောင်စုများ၊အမျိုးသ မီးဦးဆောင်သည့်အိမ်ထောင်စုမ ျား၊လူမှုရေးဆိုင်ရာအချက်အလ က်များ၊ ပြဿနာများနှင့် ဖြစ်နိုင်ခြေရှိသောအဆောက်အ အုံဦးသစ်များ
၂	ဥစ္စာနေကြွယ်ဝမှုအ ဆင့်သတ်မှတ်ခြင်း(Wealth Ranking)	၆.၁၂.၂၀၁၇	ကျေးရွာအတွင်းစီးပွ ားရေးအခြေအနေက ွဲခြားသောအုပ်စုများ ကိုစိစစ်ရန် ချမ်းသာ၊ အလယ်အလတ်၊နွမ်း ပါး၊ အလွန်နွမ်းပါးအုပ်စ များ	၂၀	၃၀	၅၀	ကျေးရွာအတွင်းရှိအိမ်ထောင်စုမ ျားအားလူမှုစီးပွားအခြေအနေအ လိုက် အုပ်စုများသတ်မှတ်ပေးခြင်း
၃	ကျေးမရေးရာကဏ္ဍ # ၁ ပိုင်ဆိုင်မှုနှင့်ခွဲခြမ်းစိ တ်ဖြာမှု	၆.၁၂.၂၀၁၇	အမျိုးသားနှင့်အမျိုး သမီးများ(အရင်းအ မြစ်ပိုင်ဆိုင်အသုံးချ မှု)	၃၅	၄၅	၈၀	အမျိုးသားနှင့်အမျိုးသမီးများ(အရင်းအမြစ်ပိုင်ဆိုင်အသုံးချမှု၊ ထိန်းချုပ်မှုအားခွဲခြမ်းစိတ်ဖြာခြင် း)။
၄	ရာသီခွင်ပြပြက္ခဒိန် (Seasonal Calendar)	၆.၁၂.၂၀၁၇	ကော်မတီဝင်၊ အမျိုးသမီး၊ အမျိုးသားများ	၃၇	၄၂	၇၉	ကျေးရွာတွင် တစ်နှစ်ပတ်လုံးကွဲပြားခြားနားသော အချိန်အလိုက် ဖြစ်ပျက်ဆောင်ရွက်ခဲ့သည့်ရာ သီဥတု၊ စိုက်ပျိုးသီးနှံများ၊ လယ်ယာလုပ်ငန်းများ၊ နေ့စားလုပ်ငန်းများ၊ မွေးမြူရေးလုပ်ငန်းများ၊ ဝမ်းစာဖူလုံမှု နှင့် ပွဲတော်များ



၅	ကျားမရေးရာ# ၂ ပင့်ကူအိမ် ကွန်ယက် (Spider Web)	၆.၁၂.၂၀၁၇	အမျိုးသားများ နှင့် အမျိုးသမီးများ	၃၅	၄၅	၈၀	ကျေးရွာအတွင်းရှိအမျိုးသမီးများ ၏ အခြေအနေကိုသိရှိစေရန်တန်း တူအခွင့်အရေးရရှိမှု နှင့် မရရှိသည့် အကြောင်းအရင်း၊ ပညာရေးအတွက်ဆုံးဖြတ်ချက်ချ ခြင်း၊ အိမ်မှုကိစ္စဆောင်ရွက်မှု
၆	အဖွဲ့အစည်းချိတ် ဆက်ပုံ- ပင်းပုံစံ(Venn Diagram)	၆.၁၂.၂၀၁၇	ကျေးရွာအုပ် ချုပ်ရေးအဖွဲ့၊ ကျေးရွာစီ/ ထောက်အဖွဲ့	၃၇	၄၂	၇၉	ကျေးရွာတွင်းရှိအဓိကအုပ်စုများ၊ အဖွဲ့အစည်းများတည်ရှိနေမှုကိုသိ ရှိရန်၊ ၎င်းအဖွဲ့ အစည်းများ၊အုပ်စုများ ဆက်စပ်နေမှုပူးပေါင်းဆောင်ရွ က်မှုအားသိရှိနိုင်ရန်၊
၇	ကျေးရွာ၏မျက်မှန်း ချက်(၄)နှစ်စာကျေး ရွာဖွံ့ဖြိုးရေးအစီအ စဉ်	၆.၁၂.၂၀၁၇	အမျိုးသားအုပ်စု၊အ မျိုးသမီးအုပ်စု၊လူင ယ်အုပ်စု၊ ရပ်မိရပ်ဖအုပ်စု	၂၀	၃၀	၅၀	ကျေးရွာသားများ၏ မဲပေးရွေးချယ်ထားသည့် ဖွံ့ဖြိုးတိုးတက်ရေးလုပ်ငန်းစဉ်များ အားဦးစားပေးအလိုက်သတ်မှ တ်ချက်

၆။ ကျေးရွာဖွံ့ဖြိုးရေးအစီအစဉ်အတွက်အသုံးပြုခဲ့သော PRA tools များနှင့်တစ်ခုချင်းဆီအတွက် သုံးသပ်ချက်များ



၆.၁။ ကျေးရွာ သယ်ယူပို့ဆောင်ရေးမြေပုံ



ကျေးရွာမြေပုံသုံးသပ်ချက်။



လူမျိုးရေး အခြေပြ နှင့် သာယာ ဇာတာ

အရင်း အမြစ် ဖြစ်ပေါ်ပုံ

ကျေးရွာ - ပေကုန်

ဦးနှင်းပျော်ဘွယ်

ကျေးရွာအုပ်စု - မင်းလမ်း

ရက်စွဲ ၁၅.၃.၂၀၁၈

ဆွေးနွေးခြင်း နှင့် ဆန်းစစ်ခြင်း

- လယ်ကွင်း များ ပေါ် များ ဖြီး စိုက်ပျိုးရေး ကို အဓိကလုပ်ကိုင် နှင့် အသက်မွေး ဩဇာပေးပါ။

- တစ်ရွာလုံး ဗုဒ္ဓဘာသာကို ကွပ်ကဲ ဖြစ် ပါသည်။

- ချီးတင် ကာလတွင် သွားလာ ရခက်ခဲ ပါ သည်။

▲ လမ်းပန်း ဆက်သွယ်ရေး ကောင်းမွန်ရန်။

▲ လျှပ်စစ်မီး ရရှိရန်။

▲ ဝင်ငွေတိုးလုပ်ငန်း များ ရရှိရန်။

▲ ရေချိုအလုံအလောက် ရရှိရန်။



ကျေးရွာ - လေကုန်
 ကျေးရွာအုပ်စု - မင်းလမ်း

ပိုင်ဆိုင်မှုသုံးသပ်ခြင်း

မြို့နယ် - ပျော်ဘွယ်
 ရက်စွဲ - ၁၅.၃.၂၀၁၇

အရင်းအမြစ်သုံးစွဲမှုပုံစံပြုလေ့ရှိသော

<u>အမျိုးအစား</u>	<u>အမျိုးအစား</u>	<u>အမျိုးအစား + အမျိုးအစား</u>
ထွန်စက် သုံးဘီး	မီး ထင်း အိတ်ချုပ်စက်	နွား ရေတွင်း ရေကန် ဆိုင်ကယ် လှည်း နံနံယင် လယ်ကွက်

အရင်းအမြစ်ထိန်းချုပ်မှုပုံစံပြုလေ့ရှိသော

<u>အမျိုးအစား</u>	<u>အမျိုးအစား</u>	<u>အမျိုးအစား + အမျိုးအစား</u>
နွား ရေတွင်း ရေကန် ဆိုင်ကယ်	မီး အိတ်ချုပ်စက်	ထင်း
လှည်း ထွန်စက် သုံးဘီး နံနံယင် လယ်ကွက်		

ပိုင်ဆိုင်မှုသုံးသပ်ခြင်း။



ပိုင်ဆိုင်မှုသုံးသပ်ခြင်း

ကျေးရွာ-ပေကုန်

မြို့နယ်-ပျော်ဘွယ်

ကျေးရွာအုပ်စု-မင်းလမ်း

ရက်စွဲ- ၁၅.၃.၂၀၁၇

ဆွေးနွေးခြင်းနှင့်ဆန်းစစ်ခြင်း

- ထင်း၊ မီး၊ အင်အားစွမ်းအင်တို့ကို အာမေဏိယာ
များပြားစွာ ပိုင်ဆိုင်သုံးစွဲကြပါသည်။
- အမျိုးသားများထိန်းချုပ် - နား၊ ဗျည်း၊
ရေတွင်း၊ ရေကန်၊ ဆိုင်ကယ်၊ ထွန်စက်၊
သုံးဘီး၊ လယ်ကွက်၊ နံနံပင်တို့ကို
ထိန်းချုပ်ပါသည်။
- အမျိုးသမီးများ အား ဆုံးဖြတ်ချက်ချ
ခြင်း၊ အကောင်အထည်ဖော်ဆောင်ရွက်
ခြင်းတို့တွင် အမျိုးသားများနှင့်တန်းတူ
ဆွေးနွေးခြင်းဖြင့် ပစ္စည်းများအား
တန်းတူပိုင်ဆိုင်နိုင်ပါသည်။

၆.၃။ ကျေးရွာ၏လူမှုစီးပွားအဆင့်သတ်မှတ်ခြင်း။ (Wealth Ranking)



ကျေးရွာ - ပေကုန်း
ကျေးရွာအုပ်စု - ခင်းလမ်း

ဥစ္စာနေကြွယ်ဝမှု အဆင့်သတ်မှတ်ခြင်း

မြို့နယ် - ပျော်ဘွယ်
ရက်စွဲ - ၁၅.၃.၂၀၁၁

အမျိုးအစား	သတ်မှတ်ချက် / ညွှန်း ကိန်းများ	အိမ်ထောင်စု အရေအတွက်	ရာခိုင်နှုန်း
ချမ်းသာ	တိုက်အိမ်၊ ခွာ (၄) ကောင်အထက်၊ လယ် (၅) ဧက အထက် လက်တွဲထွက်၊ ကလေးများ ကျောင်းထွားနိုင်	၃	၃
အသယ်အလတ်	သွပ်မိုး၊ ထရိုက်၊ ဖြစ်ခင်း၊ ခွာ (၃) ကောင်၊ လယ် (၃) ဧက၊ အိုင်ကယ်၊ ဘရီး၊ ကလေးများ အထက်တန်း ကျောင်းထွားနိုင်	၃၀	၂၄
နွမ်းပါး	သွပ်မိုး၊ ထရိုက်၊ ဖြစ်ခင်း၊ ဝက် (၂) ကောင်၊ လက်လှုပ်လက်စား၊ ကလေးများ အထက်တန်း ထွားနိုင်	၅၀	၄၀
အလွန်နွမ်းပါး	သွပ်မိုး၊ ထရိုက်၊ ဖြစ်ခင်း၊ လက်လှုပ် လက်စား၊ ကလေးများ မူလတန်း ထွားနိုင်	၄၁	၃၃
ခုခံပေါင်		၁၂၄	၁၀၀%

ဥစ္စာနေကြွယ်ဝမှုသုံးသပ်ချက်။



ဥစ္စာရေး ကြွယ်ဝခြင်း အဆင့်သတ်မှတ်

ကျေးရွာ - ပေကုန်း

မြို့နယ် - ပျော်ဘွယ်

ကျေးရွာအုပ်စု - မင်းလမ်း

ရက်စွဲ - ၁၅.၃.၂၀၁၇

ဆွေးနွေးခြင်းနှင့် ဆန်းစစ်ခြင်း

- ကျေးရွာတွင် အလွန် နှစ်ပါးသော အိမ်ထောင်စု (၄၁) ရှိပါသည်။

- ဆင်းရဲ နှစ်ပါးသည် အကြောင်းမှာ ရှေးစား၊ လက်လှုပ်လက်စား၊ လယ်ဆေး ဝင်ရောက်သောကြောင့်၊ ကလေးများ မူလတန်း အထိသာ ကျောင်းထားနိုင်ခြင်း။

- အစီအစဉ်ရေး ဆွဲရာတွင် ဆင်းရဲ နှစ်ပါး သူများ၏ အားလပ်ချိန်တွင် အစီအစဉ်ရေး ဆွဲပြီး သူတို့ တင်ပြသော လိုအပ်ချက်များကို အလေးထားစဉ်းစားပေးခြင်း။

- လမ်းဖောက်လုပ်ခြင်း၊ လုပ်ငန်းများ သည် လုပ်အားခ ရရှိခြင်း ဝင်ငွေ ရလာမည်။



၆.၄။ ရာသီခွင်ပြ ပြက္ခဒိန်။

ကျေးရွာ - လေကုန်း
ကျေးရွာအုပ်စု - မင်းလမ်း

ရာသီခွင်ပြ ပြက္ခဒိန်

မြို့နယ် - ပျော်ဘွယ်
ရက်စွဲ - ၁၅.၃.၂၀၁၇

အကြောင်းအရာ	၁	၂	၃	၄	၅	၆	၇	၈	၉	၁၀	၁၁	၁၂
ရာသီဥတု												
စိုက်ပျိုးရေး	ပဲစိုက်	ပဲစိုက်	ပဲစိုက်	ပဲစိုက်	ပဲစိုက်	ပဲစိုက်	ပဲစိုက်	ပဲစိုက်	ပဲစိုက်	ပဲစိုက်	ပဲစိုက်	ပဲစိုက်
ကျင်းမာရေး	အသုစိုက်	အသုစိုက်	အသုစိုက်	အသုစိုက်	အသုစိုက်	အသုစိုက်	အသုစိုက်	အသုစိုက်	အသုစိုက်	အသုစိုက်	အသုစိုက်	အသုစိုက်
လုပ်ငန်းအာယံ												
ဝင်ငွေ	၅၀၀	၅၀၀	၅၀၀	၅၀၀	၅၀၀	၅၀၀	၅၀၀	၅၀၀	၅၀၀	၅၀၀	၅၀၀	၅၀၀
ထွက်ငွေ	၅၀၀	၅၀၀	၅၀၀	၅၀၀	၅၀၀	၅၀၀	၅၀၀	၅၀၀	၅၀၀	၅၀၀	၅၀၀	၅၀၀

အညွှန်း

ဦးဆောင်ဆွဲဆွဲသူ - ဦးအောင်စိန်၊ ဒေါ်မူမူ
 ပါဝင်ဆောင်ရွက်သူ - အမျိုးသား (၃၇)၊ အမျိုးသမီး (၄၂)
 မှတ်တမ်းတင်သူ - ဒေါ်ခင်စန္ဒာ

ရေးရာ - ဘုန်းကြီးကျောင်း
 အချိန် - ၂:၃၅ မှ ၃:၃၀ မိနစ်



ရာသီခွင်ပြ ပြက္ခဒိန်

ကျေးဇူး - ပေ ကုန်:

မြို့နယ် - ပျော်သွယ်

ကျေးဇူးအုပ်စု - မင်း လမ်း:

ရက်စွဲ - ၁၅.၃.၂၀၁၇

ဆွေးနွေးခြင်းနှင့် ဆန်းစစ်ခြင်း

- ကျေးဇူးတွင် အများ အားဖြင့် စိုက်ပျိုး ရေး တွင် ပဲမျိုးစုံ၊ နံနံ ပင်၊ ဝါ၊ ရေကြော စိုက်ပျိုး ဖြစ် သည်။

- ကျွန်းမာရေးတွင် အပူဝင်၊ အပူ လျှပ်၊ ဖျားနာ ဝမ်းဖောဝမ်း ရောင်၊ နှာစေး ချောင်း ဆိုး ဖြစ် ကြပါသည်။

- တန်ခူး၊ သီတင်းကျွတ်၊ တပို့တွဲ၊ တပေါင်း လများ တွင် ထိခိုက် ဖြစ်၊ နယုန်၊ သီတင်းကျွတ်၊ လများ တွင် ကောင်း ဖြစ်၊ ကျန်လများတွင် ဝင်ငွေ အသင့်အတင့် ဖြစ်ပါသည်။

- တန်ခူး၊ နယုန်၊ ဝါဆို၊ တော်သလင်း၊ တန်ဆောင်မု ဖြာဆို၊ တပို့တွဲ၊ တပေါင်း လများတွင် ထွက်ငွေ များ ဖြစ်၊ ကျန်လများ တွင် ထွက် ငွေ အသင့် အတင့် ဖြစ်ပါသည်။



၆.၅။ ဗင်းပုံစံကိုသုံးပြု၍ အဖွဲ့အစည်းများချိတ်ဆက်မှု

ဗင်းပုံစံ အသုံးပြု၍ အဖွဲ့အစည်းများ ချိတ်ဆက်မှု

ကျေးဇူး - ပေကုန်
ကျေးဇူးအလုပ်စု - မင်းလမ်း

မြို့နယ် - ပျော်ဘွယ်
ရက်စွဲ - ၁၅.၃.၂၀၁၇

ဦးဆောင်ဆွေးနွေးသူ - ဦးဝင်းမြင့်၊ ဒေါ်ရီရီဦး
ပါဝင်ဆောင်ရွက်သူ - အမျိုးသား (၃၇)၊ အမျိုးသမီး (၄၂) ရေရာ - တစ်ကြိမ်ကျောင်း
မှတ်တမ်းတင်သူ - ဒေါ်စန္ဒာထွေး အချိန် - ၃:၃၀ မိနစ်



ဗင်းပုံစံများအသုံးပြု၍ အဖွဲ့အစည်းနှင့်
ချိတ်ဆက်မှုများအား လေ့လာခြင်း

ကျေးရွာ - လေကုန်

ကျေးရွာအုပ်စု - မင်းလမ်း

ကျေးရွာအတွင်းရှိ အဖွဲ့အစည်းများ

- မိဘဆရာအသင်း
- ထာဝရအသင်း
- ဂေါပကအဖွဲ့
- နားရေးကူညီမှုအဖွဲ့
- ကာယဘေးအဖွဲ့
- ကာယသမီးအဖွဲ့
- ဆယ်အိမ်ဖွဲ့အဖွဲ့

မြို့နယ် - ပျော်ဘွယ်

ရက်စွဲ - ၁၅.၃.၂၀၁၇

ကျေးရွာပြင်ပရှိ အဖွဲ့အစည်းများ

- ခိုက်ဘဏ်
- မြို့နယ်ကျန်းမာရေးဌာန
- မြို့နယ်ပညာရေးဌာန
- မြေစာရင်း
- ခိုက်ပျိုးရေး/ဆည်မြေ
- ဝ.ဝ.ဂ
- မြေစိမ်းရေး/သမ
- လူထုဗဟိုပြုစီမံခန့်ခွဲရေး
- ရှေ့ခေတ်
- ဝေဟနအုပ်စု
- ကြွက်မြေ
- မြို့နယ်ပျပ်စက်ရေး



ဗင်းပုံအသုံးပြု၍ အဖွဲ့အသင်း ဖွဲ့

ချိတ်ဆက် မြို့များ အား လေ့လာခြင်း

ကျေးရွာ - ပေကုန်း

ကျေးရွာအုပ်စု - မင်းလမ်း

မြို့နယ် - ပျော်ဘွယ်

ရက်စွဲ - ၁၅.၃.၂၀၁၇

ဆွေးနွေးခြင်း ဖွဲ့စည်းပုံ ဝတ်ခြင်း

- ဆယ်အိမ်ခြား ၂ ဂေါပကအဖွဲ့ ၂ ထပ်ရွတ် အသင်း တို့သည် ကျေးရွာအတွင်း အဖွဲ့အသင်း များ ဖွဲ့ ဖြိုး ရေးလုပ်ငန်း များ တွင် အစီအစဉ် ကနဦးဆောင် သည်။

- ဒီဘာဆရာစာသင် အဖွဲ့သည် မြို့နယ်ပညာရေး မြားရုံး ဖွဲ့ ချိတ်ဆက်သည့် ကိုလည်း တွေ့ရပါ သည်။

- ကျေးရွာရှိ ယူ မြားရေး ကိစ္စရပ်များ အား မြို့နယ် လ.ဝ.က ရုံး ဖွဲ့ ချိတ်ဆက်ဆောင်ရွက် သည့် ကို တွေ့ရှိ ရပါသည်။



ပင်ကိုအိမ်ကွန်ယက်သုံးသပ်ချက်။

ပင်ကိုအိမ်သုံးသပ်ခြင်း

ကျေးဇူး - ပေကုန်	မြို့နယ် - ပျော်ဘွယ်
ကျေးဇူးအုပ်စု - မင်းလမ်း	ရက်စွဲ - ၁၅.၃.၂၀၁၇

ဆွေးနွေးခြင်း၊ နှစ်ဆန်းစစ်ခြင်း

- အမျိုးသမီးများ အားနည်းရခြင်း မှာ အိမ်မှာ ကိစ္စများ ဆောင်ရွက်နေခြင်း၊ မိသားစု အပေါ်တွင် အနီးကပ်စောင့်ရှောက်နေခြင်း၊ လက်မှပညာအားနည်းနေခြင်း။
- အမျိုးသားများ မိသားစု အပေါ်တွင် ဂရုစိုက်မှု အားနည်းရခြင်း မှာ ဝင်ငွေ ဦးဆောင်ရှာဖွေ နေရသောကြောင့် ဖြစ်သည်။



၆.၇။ ပြဿနာသစ်ပင် (Problem Tree)

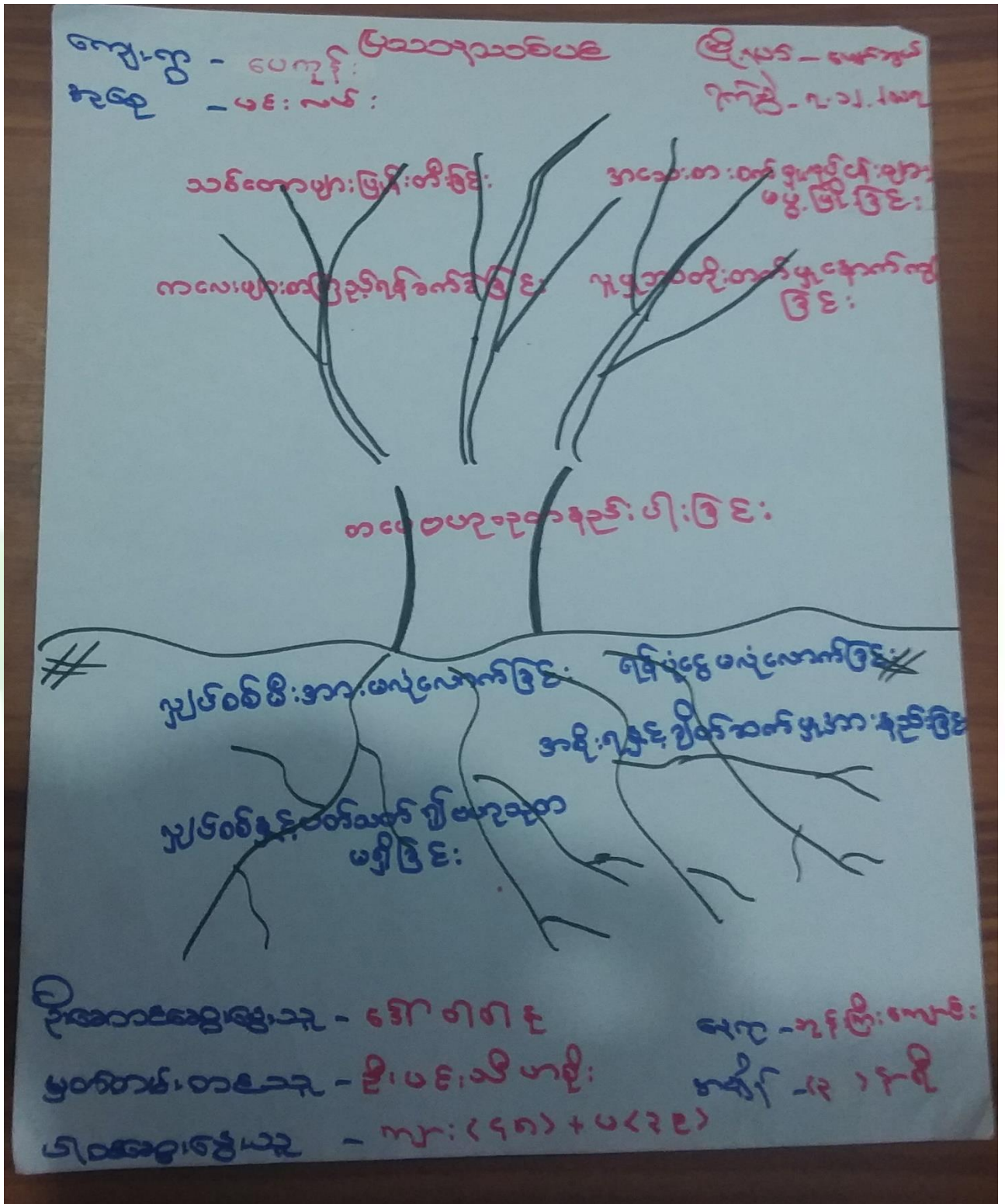



သုံးသပ်ချက်

ပြည်ထောင်စုပင်ဆေးဖွေးခြင်း နှင့် ဆန်းစစ်ချက်

ကျေးရွာ - ယေကုန်း
ကျေးရွာအုပ်စု - မင်းလမ်း

ဇွဲနယ် - ပျော်ဘွယ်
ရက်စွဲ - 7.12.2017

- △ တေးဝတ်နေရေး ခက်ခဲခြင်း၊ ဝတ်စားပုံများ ပါခြင်းတို့ကြောင့် ကျန်းမာရေး ချို့တဲ့ ပျို့ လူမှုရေး ကိစ္စများတွင် ချွတ်ယွင်းခြင်းကြောင့် ဖြစ်ပေါ်နေခြင်း ဟု ကျေးရွာ၏ အဓိက အဓိကခံဖြစ်ပါသည်။
- △ ငွေကြေးမလုံလောက်ခြင်း၊ ဖွံ့ဖြိုးရေးစီမံချက်များ မရှိခြင်း၊ စီးပွားရေး အဆင်မပြေခြင်း နှင့် ဖြေရှင်းခက်ခဲခြင်းတို့မှလွှဲလျှော့ အခက်အခဲ တစ်ရပ် ဖြစ်ပါသည်။
- △ ဖွံ့ဖြိုးမှုအောက်ကျစ် ချွတ်ယွင်းခြင်းကြောင့် ချွတ်ယွင်းမှုကြောင့် တိုးတက် ရေးတို့ မှလွှဲလျှော့ အခက် အခဲများ ဖြစ်ပါသည်။
- △ ဥက္ကဋ္ဌစက်ဝန်းတွင် ကျေးရွာအတွက် အဓိကလိုအပ်ချက်ရှိ တော ကျေးရွာတွင် လျှပ်စစ် မီးသွယ်တန်း ဖြန့်ဖြူးပေးခြင်း၊ ဆောင်ရွက် လေးခြင်းဖြင့် အခက်အခဲကို ဖြေလည်ပေးပါသည်။



၆.၈။ ကျေးရွာ၏ မျက်မှန်းချက်(၄)နှစ်စာကျေးရွာဖွံ့ဖြိုးရေးအစီအစဉ်

ကျေးရွာဖွံ့ဖြိုးတိုးတက်ရေး ယ့်ဒင်္ဂေန်		
ကျေးရွာ ပေကျိ ကျေးရွာအုပ်စု ဖမ်းလမ်း	အမျိုးသား	ဒေါက်တာ-ပျော်သွယ် ရက်စွဲ-၁၅-၃-၂၀၁၇
ပြဿနာအခက်အခဲများ	မြှောက်တင်ချက်(ရောင်း၅၂၆)	ဖွံ့ဖြိုးတိုးတက်ရေးအစီအစဉ်
- ဆောက်လုပ်ရေး၊ စရိတ်အခက်အခဲရှိခြင်း	- ဆောက်လုပ်ရေး၊ စရိတ်အခက်အခဲရှိခြင်း	စေ့ဖက် နှစ် ၅ နှစ် (အဟောင်းပြင်)
- ပျက်စီးဆုံးရှုံးမှုများ၊ မြားစာကျက်ရန်ခက်ခဲခြင်း	- ပျက်စီးဆုံးရှုံးမှုများ	ပျက်စီး ၅ နှစ် (အသစ်)
- ပစ္စည်းလျာရ ခက်ခဲခြင်း	- လမ်းကောင်း မြှင့်တင်မှု	လမ်းကောင်း မြှင့်တင်မှု၊ ပျက်စီးဆုံးရှုံးမှု
- စာသင်ကျောင်းဆောက်လုပ်ရေးအခက်အခဲရှိခြင်း	- ကျောင်းဆောက်လုပ်ရေးအခက်အခဲရှိမှုများ	စာသင်ကျောင်း ဆောက်လုပ် စီစဉ်ရန်
- နားရိုးစာအုပ် မရှိသည့် အတွက်လျှောက်ထား အခက်အခဲရှိခြင်း	နားရိုးစာအုပ် မရှိသည့်	နားရိုးစာအုပ် ၅ နှစ်ရှိရန်



ကျေးရွာဖွံ့ဖြိုးတိုးတက်ရေးလုပ်ငန်းများ		မြို့နယ် ဖွဲ့စည်းရေး ရက်စွဲ - ၁၅.၃.၂၀၁၇
ကျေးရွာ - လေကုန်း ကျေးရွာအုပ်စု - မင်းလင်း	အမျိုးသမီး	
ပြဿနာ အခက်အခဲများ	မျှော်မှန်းချက်(အောင် ၅၂၆)	ဖွံ့ဖြိုးတိုးတက်ရေးလုပ်ငန်းများ
- ရေချို မရှိသည့် အတွက် ခက်ခဲခြင်း	ဆောက်သုံး ရေအဖွဲ့ အလောက်ရှိ ရမည်။	- ရေချိုတွင်း ဗြူဗြူရန်
- လျှပ်စစ်မီး မရှိသည့် အတွက်ကလေးများ စာကျက်ရန်ခက် ခဲခြင်း - အိမ်တွင်း ဖွဲ့လုပ်ငန်း မရှိ သည့်အတွက် စီးပွားရေး ခက်ခဲခြင်း	လျှပ်စစ်မီးရှိရမည် - စက်ချက်လုပ်ငန်း ရှိရမည်။	- လျှပ်စစ်မီး ဂျီဂျီ - အိမ်တွင်း မူလလုပ် ငန်း (စက်ချက်)
- လမ်းမကောင်းသည့် အတွက် သွားလာရေး ခက်ခဲခြင်း	- လမ်းအားလုံး ကောင်း မြှင့်ရမည်။	- လမ်းကောင်း ဖွင့် ရေး (အသစ်)
- ကျောင်းဆောင်မလုံ လောက်သည့် အတွက် ကလေးများ ခက်ခဲခြင်း	- ကျောင်းဆောင် ကောင်း မြှင့်ရမည်။	- ကျောင်းဆောင် ဆောက်ရန် သစ် ဖွင့်ချရေး
- ရာရေးကူညီ မြှင့်ပေး မရှိသည့် အတွက် ခက်ခဲခြင်း	ရာ ရေးကူညီမြှင့်ပေး ရှိရမည်။	- ရာရေးကူညီမှု ယာဉ်



ကျေးဇူး - ပေကျိန်
 ကျေးဇူးအတွက် - မင်းလမ်း
 ကျေးဇူးအတွက် ဖြစ်ရေ တို့တော်လှန်ရေးအဖွဲ့
 ဖြစ်ရေ - ဖျော်အောင်
 ၇၀၀၅ - ၇.၁၂.၂၀၁၇

စဉ်: တ: ပဒေ ဆင့်	ဝိမံဏိန်: လှန် ငန်း ခွဲ	အဆိုပြု မှု	ရက်စွဲ	အတည်ပြု ရက်စွဲ
၀	ပြည်ဝင်တက်တိုင်တို့: ပြီး ခြင်း	၇၀၀၅	၇၀	၇၂၂
၂	အတည်ပြု: ကျောက်ကျောက်: သင့် ခြင်း	၇၀၀၅	၁၀	၇၂၂



၇။ ကော်မတီဝင်များရွေးချယ်ခြင်းနှင့်ကျေးရွာဖွံ့ဖြိုးရေးအစီအစဉ်ဆောင်ရွက်မှုမှတ်တမ်းခါတ်ပုံများ



ကော်မတီရွေးချယ်ရန် မဲရေတွက်နေစဉ်



စီမံကိန်းမိတ်ဆက်အစည်းအဝေးမှတ်တမ်းခါတ်ပုံ



အမျိုးသမီးများပင့်ကူအိမ်ကွန်ယက်ရေးဆွဲနေစဉ်မှတ်တမ်းဓာတ်ပုံ



ကျေးရွာဖွံ့ဖြိုးရေးဦးစားပေးမဲပေးရန်တန်းစီနေကြစဉ်



ကျေးရွာလုပ်ငန်းခွဲအတွက်အခက်အခဲများဖော်ထုတ်ဆွေးနွေးစဉ်





ကော်မတီဝင်များစာရင်း

ကော်မတီဝင်များစာရင်း - ၆၀ ကျော်

စဉ်	အမည်	ကျား-မ	ရာထူး
၁	ဒေါ်ဆွေဆွေဒေသ	မ	ဆော့ဒူဝန်ထမ်း
၂	ဦးသန်းဇော်	ကျား	ဆော့ဒူဝန်ထမ်း
၃	ဦးစောဝင်းသန်း	ကျား	ကျေးဇူးစီမံကိန်းအထောက်အကူပြုကော်မတီ
၄	ဒေါ်ဂိုဂိုဦး	မ	ကျေးဇူးစီမံကိန်းအထောက်အကူပြုကော်မတီ
၅	ဦးဇော်သိင်္ဃ	ကျား	လယ်ယူရေးဆပ်ကော်မတီ
၆	ဒေါ်ခင်ဒွေးဝင်း	မ	လယ်ယူရေးဆပ်ကော်မတီ
၇	ဦးဖြူသိင်္ဃ	ကျား	လယ်ယူရေးဆပ်ကော်မတီ
၈	ဒေါ်မူမူ	မ	လည်ယက်ထိန်းသိမ်းရေးဆပ်ကော်မတီ
၉	ဒေါ်ဝင်းဝင်းမာ	မ	လည်ယက်ထိန်းသိမ်းရေးဆပ်ကော်မတီ
၁၀	ဦးဝင်းဖြူ	ကျား	လည်ပတ်ထိန်းသိမ်းရေးဆပ်ကော်မတီ
၁၁	ဒေါ်ဆွေဆွေဒေး	မ	စာရင်းလှိုင်
၁၂	ဦးဆောင်နိုင်	ကျား	စောင့်ကြည့်ကြီးကြပ်ရေးဆပ်ကော်မတီ
၁၃	ဦးမျိုးဆင်	ကျား	စောင့်ကြည့်ကြီးကြပ်ရေးဆပ်ကော်မတီ
၁၄	ဒေါ်ဖြူဖြူလှိုင်	မ	စောင့်ကြည့်ကြီးကြပ်ရေးဆပ်ကော်မတီ
၁၅	ဦးဖြူမျိုး	ကျား	အကြံပြုတိုင်ကြားရေးတာဝန်ခံ
၁၆	ဒေါ်နွယ်နွယ်	မ	အကြံပြုတိုင်ကြားရေးတာဝန်ခံ
၁၇			
၁၈			
၁၉			
၂၀			
၂၁			
၂၂			
၂၃			
၂၄			
၂၅			

စုစုပေါင်း (၁၆) ယောက် ကျား- (၈) ယောက် +မ- (၈) ယောက်

ကျေးဇူးအုပ်စုစီမံကိန်းအထောက်အကူပြုကော်မတီ

.....ဦးတင်အောင်ဖြူ..... ကျေးဇူးအုပ်စုစီမံကိန်းအထောက်အကူပြုကော်မတီ၊ ဥက္ကဋ္ဌ
ဒေါ်မျိုးသိင်္ဃ..... ကျေးဇူးအုပ်စုစီမံကိန်းအထောက်အကူပြုကော်မတီ၊ ဥက္ကဋ္ဌ

.....ဦးကျော်ဆန်း..... ကျေးဇူးအုပ်စုစီမံကိန်းအထောက်အကူပြုကော်မတီ၊ သက္ကာဇေဥက္ကဋ္ဌ
ဒေါ်ခင်အေး..... ကျေးဇူးအုပ်စုစီမံကိန်းအထောက်အကူပြုကော်မတီ၊ သက္ကာဇေဥက္ကဋ္ဌ

မှတ်တမ်းတင်သူ
 အမည်။

ရာထူး။ လူထုစည်းရုံးရေးမှူးရက်စွဲ။/...../.....



၈။ ကျေးရွာအခြေခံအချက်အလက်များ (ပုံစံ-၁)

ပုံစံ - ၈ - ၁ ကျေးရွာအခြေခံအချက်အလက်များ (Form PC 1)

လက်ညွှန်စွာ၊ ကျေးရွာတစ်ရွာကို ပထမဦးစွာ ဝက်လက်စွာ သွားရောက်သောအခါ လူထုစဉ်းစားမှုသည် ကျေးရွာ
 မိမိအထောက်အထား ကျေးရွာအချက်အလက်များကို မကျေနပ်မမြဲ တောင်းခံရသည်။ ဤအချက်အလက်များကို မိမိ၏
 ဝက်လက်စွာစစ်ဆေးပြီးနောက် ဝက်လက်စွာ တောင်းခံရသည်။ ဝက်လက်စွာစစ်ဆေးပြီးနောက် လူထုစဉ်းစားမှုသည် ဤအချက်အလက်
 များအား စစ်ဆေးပြီး ဖန်တီးပေးအောင်ကြိုးပမ်းရမည်။ ဤအချက်အလက်များကို လူထုစဉ်းစားမှု သက်တမ်းအချက်အလက်စာတမ်း၊ Tablets မှ
 တဆင့် ဖြည့်သွင်းရမည်။

ကျေးရွာမိမိအထောက်အထား ဧ: ၇၄: ၉၉	ကျေးရွာမိမိအထောက်အံ ခန့်မှန်းပုံ ၀၄-၇၇၄၇၈၀၅၇၆	လူထုစဉ်းစားမှု အစဉ် ဧ: ၆၆: ၆၆၇၇၆
မြိုင်နယ်တိုင်းအထောက်အထား မြိုင်နယ် လက်စွာ	ကျေးရွာအုပ်စု မိမိအား	ကျေးရွာ လက်စွာ

က၊ လူဦးရေ

လူဦးရေ	စိမ်းထောက်ရအရေအတွက်	ကိုးကွယ်သည့်ဘာသာ	စိမ်းထောက်ရအရေအတွက်
လူဦးရေ (၁) ၆၇	၁၁၄	ဘာသာ (၁) ၄၆	၁၁၄
လူဦးရေ (၂) -----		ဘာသာ (၂) -----	
လူဦးရေ (၃) -----		ဘာသာ (၃) -----	
လူဦးရေစရာ -----		ဘာသာစရာ -----	
အခြား	အရေအတွက်		
မသန်စွမ်းသူများ	၄		
သက်ကြီးရွယ်အိုများ (၆၅ နှစ် နှင့် အထက်)	၃၅		
စစ်ဘေးရှောင်			

	အမျိုးသား (အရေအတွက်)	အမျိုးသမီး (အရေအတွက်)
လူဦးရေ		
လူဦးရေ (၁) ၆၇	၁၉၄	၂၇၇
လူဦးရေ (၂) -----		
လူဦးရေ (၃) -----		
အခြား		
စိမ်းထောက်စွမ်း	၉၃	၂၁

(ခ) အခြေခံအထောက်အထား အသုံးအထောက်များ

စာသင်ကျောင်း	ဆုတ် မြင်ပါ	ကျွန်းများစရာ	ဆုတ် မြင်ပါ	ဘာသာစရာ အထောက် အထံများ	ဆုတ် မြင်ပါ



အထက်တန်းကျောင်း	<input type="checkbox"/>	ဆေးရုံ	<input type="checkbox"/>	ခေတ်	<input checked="" type="checkbox"/>
အလယ်တန်းကျောင်း	<input type="checkbox"/>	ကျန်းမာရေးဌာန	<input type="checkbox"/>	ဘုန်းကြီးကျောင်း	<input checked="" type="checkbox"/>
မူလတန်းကျောင်း	<input checked="" type="checkbox"/>	ကျန်းမာရေးဌာနခွဲ	<input type="checkbox"/>	ဟိန္ဒူဘုရားကျောင်း	<input type="checkbox"/>
ပုဂ္ဂိုလ်ကျောင်း	<input type="checkbox"/>	ဆေးပေးခန်း	<input type="checkbox"/>	ရေငံယာန်ကျောင်း	<input type="checkbox"/>
အခြား	<input type="checkbox"/>	အခြား	<input type="checkbox"/>	ဗလီ	<input type="checkbox"/>
မှတ်ချက်		မှတ်ချက်		အခြား	<input type="checkbox"/>
				မှတ်ချက်	

(ဂ) ကျွမ်းကျင်သူများမှတ်တမ်း (ကျေးရွာတွင်နေထိုင်သော သို့မဟုတ် တခြားရွာမှလာရောက်သော ကျွမ်းကျင်သူများ)

(၁) စာသင်ကျောင်း			(၂) ကျန်းမာရေး			(၃) လက်မှုပညာရှင်		
	ရွာတွင်နေထိုင်သူ	အခြားရွာမှလာသူ		ရွာတွင်နေထိုင်သူ	အခြားရွာမှလာသူ		ရွာတွင်နေထိုင်သူ	အခြားရွာမှလာသူ
မူလတန်းပြဆရာ/မ	<input checked="" type="checkbox"/>	<input checked="" type="checkbox"/>	ဆရာဝန်	<input type="checkbox"/>	<input type="checkbox"/>	လက်သမား	<input checked="" type="checkbox"/>	<input type="checkbox"/>
အထက်တန်းပြဆရာ/မ	<input type="checkbox"/>	<input type="checkbox"/>	လက်ထောက်ကျန်းမာရေးမှူး	<input type="checkbox"/>	<input type="checkbox"/>	ပန်းရံ	<input checked="" type="checkbox"/>	<input type="checkbox"/>
အလယ်တန်းပြဆရာ/မ	<input type="checkbox"/>	<input type="checkbox"/>	အမျိုးသမီးကျန်းမာရေးဆရာမ	<input type="checkbox"/>	<input type="checkbox"/>	လှုပ်စစ်ကျွမ်းကျင်မီးသမား	<input type="checkbox"/>	<input type="checkbox"/>
ပုဂ္ဂိုလ်ဆရာ/မ	<input type="checkbox"/>	<input type="checkbox"/>	သားရွားဆရာမ	<input type="checkbox"/>	<input type="checkbox"/>	ရေပိုက်သူ	<input type="checkbox"/>	<input type="checkbox"/>
အခြား	<input type="checkbox"/>	<input type="checkbox"/>	ပြည်သူ့ကျန်းမာရေးလုပ်သား	<input type="checkbox"/>	<input type="checkbox"/>	တော်မြင်ဆရာ	<input checked="" type="checkbox"/>	<input type="checkbox"/>
မှတ်ချက်			မှတ်ချက်			မှတ်ချက်		

(ဃ) ကျေးရွာသို့ ရောက်ရှိနိုင်သည့် လမ်းအခြေအနေ / ကျေးရွာတစ်ရွာသည် ၎င်း၏ ကျေးရွာအုပ်စုနှင့် ဆက်သွယ်ထားသော လမ်းအခြေအနေ (အောက်ပါတို့ကို ဝိုင်းပါ)

ကျောက်ကြမ်းလမ်း: ကတ္တရာလမ်း ကွန်ကရစ်လမ်း: _____
 ကျောက်စင်းလမ်း: မြေသားလမ်း လှသွားလမ်း: _____
 မော်တော်ဆိုင်ကယ်လမ်း: _____
 အခြား: _____

(င) ကျေးရွာဖွံ့ဖြိုးမှုစီမံချက်

- (၁) လူထုပေါ်ပြုစီမံကိန်းမတင်မီ ဤကျေးရွာတွင်ကျေးရွာဖွံ့ဖြိုးမှု စီမံချက်ရှိခဲ့ပါသလား? ဝိုင်းပါ
- (၂) ရှိခဲ့ပါလျှင် ဤစီမံချက်ကို မည်သည့် ခုနှစ်တွင်ပြင်ဆင်ခဲ့ပါသနည်း? ရှိပါသည်/မရှိပါ/မသိပါ
- (၃) ဤစီမံချက်ကို မြို့နယ်မှအတည်ပြုခဲ့ပါသလား? နှစ်-----/မသိပါ

(စ) ခရီးအကွာအဝေး

- (၁) ဤကျေးရွာ၏ပဟိုမှ ၎င်းကျေးရွာအုပ်စု၏ပဟိုအထိ ခရီးခရိုင်မည်မျှကွာဝေးသနည်း? မိုင်- ၃ /မသိပါ
 - (၂) ဤကျေးရွာမှ ၎င်းကျေးရွာအုပ်စု၏ပဟိုအထိ သွားလာရာတွင်ကြာမြင့်သည့်အချိန်
- ခြောက်သွေ့ ရာသီတွင်ကြာချိန် ၁၆ မိနစ် ထော်လာဂျီ/မော်တော်ဆိုင်ကယ်/မြို့ရပ်/လား/မော်တော်ဘုတ်/အခြား: _____
- မိုးရာသီတွင်ကြာချိန် ၁၅ မိနစ် ထော်လာဂျီ/မော်တော်ဆိုင်ကယ်/မြို့ရပ်/လား/မော်တော်ဘုတ်/အခြား: _____



(ဇ) ပတ်ဝန်းကျင်ဆိုင်ရာ သဘာဝဘေးအန္တရာယ်
 ဤကျေးရွာတွင် ဖြစ်ပေါ်ခြင်းကို သဘာဝဘေးအန္တရာယ်ကျောက်မှူးခြင်း ရှိပါသလား။
 မရှိပါ ရှိပါသည် ရှိလျှင်ဖော်ပြပါ _____

(ဈ) ကျေးရွာတွင် မွဲ၊ စည်းထားသော အမွဲ၊ အစည်းများ
 လူထုပေါ်ပြူးပိတ်ဆို့မှုမရှိစေရန် ဤကျေးရွာတွင် ကျေးရွာဖွံ့ဖြိုးရေးအတွက် အစိုးရ (သို့) ရွာသားများကိုယ်တိုင်(သို့) စီမံကိန်းတစ်ခုခုမှ
 မွဲ၊ စည်းထားသည့် အမွဲ၊ အစည်းများရှိပါသလား။

(၁) _____
 (၂) _____

(ဋ) အထွေထွေအုပ်ချုပ်ရေး ဦးစီးဌာန (GAD) မှ မှတ်တမ်းတင်ထားခြင်း
 ဤကျေးရွာသည် အထွေထွေအုပ်ချုပ်ရေး ဦးစီးဌာန (GAD) မှ မှတ်တမ်းတင်ထားမှု ရှိပါသလား။
 မရှိပါ ရှိပါသည်

ကျေးရွာခေါင်းစေတင်

အမည် - ဦးဘုန်းဦး

လက်မှတ် *Ming* နေ့စွဲ 5.12.2017

လူထုစည်းရုံးရေးမှူး

အမည် ဦးမင်းသိန်း

လက်မှတ် *Ming* နေ့စွဲ 5.12.2017



၉။ ပုံစံ ၈-၂။ စီမံကိန်းစက်ဝန်းအချိန်ဇယား

ပုံစံ ၈-၂ - စီမံကိန်းစက်ဝန်းအချိန်ဇယား (PC 2)

လက်ရှိနှစ် စီမံကိန်းစက်ဝန်းအချိန်ဇယား/လက်ထောက်အချိန်ဇယားများကို စီမံကိန်းစက်ဝန်းအချိန်ဇယား၊ စီမံကိန်းစက်ဝန်းအချိန်ဇယား၊ စီမံကိန်းစက်ဝန်းအချိန်ဇယား ညွှန်ကြားမှုဦးစီးဌာနမှ ထုတ်ပြန်ထားပါသည်။

စီမံကိန်းစက်ဝန်းအချိန်ဇယား - ၂၀၂၁-၂၀၂၂ ခုနှစ်

စီမံကိန်းစက်ဝန်းအချိန်ဇယား နံပါတ်: ၂၀၂၁-၂၀၂၂

စီမံကိန်းစက်ဝန်းအချိန်ဇယား	စီမံကိန်းစက်ဝန်းအချိန်ဇယား		စီမံကိန်းစက်ဝန်းအချိန်ဇယား			
	စီမံကိန်းစက်ဝန်းအချိန်ဇယား	စီမံကိန်းစက်ဝန်းအချိန်ဇယား	စီမံကိန်းစက်ဝန်းအချိန်ဇယား	စီမံကိန်းစက်ဝန်းအချိန်ဇယား	စီမံကိန်းစက်ဝန်းအချိန်ဇယား	စီမံကိန်းစက်ဝန်းအချိန်ဇယား
၁။ စီမံကိန်းစက်ဝန်းအချိန်ဇယား	၆.၁၂.၁၇	၆.၁၂.၁၇	၆၅	၆၀	၆၀	၆၀
၂။ စီမံကိန်းစက်ဝန်းအချိန်ဇယား	၇.၁၂.၁၇	၇.၁၂.၁၇	၆၅	၆၅	၆၅	၆၅
၃။ စီမံကိန်းစက်ဝန်းအချိန်ဇယား	၈.၁၂.၁၇	၈.၁၂.၁၇	၆၅	၆၅	၆၅	၆၅
၄။ စီမံကိန်းစက်ဝန်းအချိန်ဇယား	၉.၁၂.၁၇	၉.၁၂.၁၇	၆၅	၆၅	၆၅	၆၅
၅။ စီမံကိန်းစက်ဝန်းအချိန်ဇယား	၁၀.၁၂.၁၇	၁၀.၁၂.၁၇	၆၅	၆၅	၆၅	၆၅
၆။ စီမံကိန်းစက်ဝန်းအချိန်ဇယား	၁၁.၁၂.၁၇	၁၁.၁၂.၁၇	၆၅	၆၅	၆၅	၆၅
၇။ စီမံကိန်းစက်ဝန်းအချိန်ဇယား	၁၂.၁၂.၁၇	၁၂.၁၂.၁၇	၆၅	၆၅	၆၅	၆၅



ကျား ၁၃

၆.၂။ ဝယ်ယူရေးအစီအစဉ် ရေးဆွဲခြင်း	၂၀.၈.၁၇	၂၀.၈.၁၇	၃၆	၂၈	၆၄	၃၆	၂၈
၆.၃။ ဘဏ္ဍာရေးကုန်ကျမှု လျာထားအစီအစဉ် ရေးဆွဲခြင်း	၁၇.၆.၁၇	၁၇.၆.၁၇	၂၇	၁၁	၃၈ ၂၀၁၈	၁၈	၁၀
၆.၄။ ပြင်/ထိန်းအစီအစဉ် ရေးဆွဲခြင်း	၂၀.၈.၁၇	၂၀.၈.၁၇	၃၆	၂၈	၆၄	၃၆	၂၈
၇။ စီမံကိန်းလုပ်ငန်းခွဲ တိုးတက်မှု စောင့်ကြည့်အစည်းအဝေး							
၇.၁။ အစည်းအဝေး ပထမအကြိမ်	၂၅.၉.၁၇	၁၅.၉.၁၇	၇	၇	၁၄	၇	၇
၇.၂။ အစည်းအဝေး ဒုတိယအကြိမ်							
၇.၃။ အစည်းအဝေး တတိယအကြိမ်							
၈။ စီမံကိန်းလုပ်ငန်းခွဲ အပြီးသတ်စစ်ဆေးခြင်းအစည်းအဝေး	၂၅.၉.၁၇	၂၅.၉.၁၇	၇	၇	၁၄	၇	၇
၉။ လူထုစစ်ဆေးမှုအစည်းအဝေး	၂၆.၉.၁၇	၂၆.၉.၁၇	၂၁	၂၁	၆၃	၂၁	၂၁



၁၀။ ပုံစံ ၈-၃။ ကျေးရွာဖွံ့ဖြိုးရေးဦးစားပေးအစီအစဉ်

ပုံစံ - ၈ - ၃ ကျေးရွာဖွံ့ဖြိုးရေး ဦးစားပေးအစီအစဉ် (Form PC 3)

လက်ညှိုးဖျက် အဆင့်(၃) ကျေးရွာဖွံ့ဖြိုးရေးအစည်းအဝေး ငြိမ်သောအမိ ကျေးရွာစီမံကိန်း အစောက်အတွဲဖြင့်
 ကော်မတီသည် လူထုစည်းရုံးရေးမှူးအကူအညီဖြင့် ဤပုံစံဖြည့်စွဲအောင် ဖြည့်သွင်းရမည်။

လူထုစည်းရုံးရေးမှူး/ဝန်ထမ်း အမည် - ဦးမင်းသိန်း

ဖုန်း ၇၂၂၂၂၂၂၂ စက်ဝန်းအား အမှတ်ဖြစ်ပါ (၇) ဝ စက်ဝန်း(၁)

ပြည်နယ်/တိုင်း မန္တလေး မြို့နယ်/နယ်နိမိတ်ကျေးရွာအုပ်စု မင်းဇော် ကျေးရွာ ၆၈၇ နှစ်

က။ အစက်အစိအတားအဆီးများအားအဖွဲ့ဝင်များ - သမ္မတကော်မတီအဖွဲ့အစည်းတွင် ဤကျေးရွာဖွံ့ဖြိုးရေးအစီအစဉ်
 အစီအစဉ် အစက်အစိအတားအဆီးများသည် မည်သည့်အရာဖြစ်ပါသည်။ (အမျိုးသား/သမီး အနည်းဆုံးအစက်အစိ ၅
 ဖုန်းစီဖြစ်ပါ)

အမျိုးသား အဖွဲ့မှ တင်ပြသော အစက်အစိအတားအဆီးများ	အမျိုးသမီး အဖွဲ့မှ တင်ပြသော အစက်အစိအတားအဆီးများ
၀ ခြံစည်း ဂျိုးမရှိ ဤကလေး ဖျားလုပ်ပါမူမ	၀ ကျောင်းခြံစည်း ချိတ်ခြံအောက်ခံ ဂျိုး
၂ ကျန်မာရေအတွက် အောက်ခံ ဂျိုး	၂ ချွေးဥဒင် နတ်မကောင်း ချွေးဥဒင် အောက်ခံ
၃ စာသင်တော နေရာ မောက်သော အောက်ခံ	၃ သောက်သုံး ရေရရှိ မှုမလုံ သောက်ခြင်း အောက်ခံ
၄ ဂျပန်စစ်ဦးစီးဌာန ဂျိုးမရှိ တလေး ဖျားစက်ကြည့်စင်	၄ စက် ဖွဲ့လုပ် ငန်း အောက်ခံ ဂျိုး
၅ သောက်ရေ သုံးစွဲ မလုံ သောက်သော အောက်ခံ	၅ တလေး ခြံစည်း ကျောင်း ဖျားစက်သော အောက်ခံ ဂျိုး
၆ မီးတူး လမ်း ဖျား မကျောင်း ဖျား မောက်ကြောင့်	၆
၇	၇

၈။ မျှော်မှန်းခြင်း - ခန့်မှန်းလာမည့် (၅) နှစ် အတွင်း ကျေးရွာဖွံ့ဖြိုးရေး မျှော်မှန်းလျာထားချက်များအား တင်ပြပါ။

အမျိုးသား အဖွဲ့မှ တင်ပြသော မျှော်မှန်းချက်များ	အမျိုးသမီး အဖွဲ့မှ တင်ပြသော မျှော်မှန်းချက်များ
၀ ဧကအဝင် နတ်မကောင်း ဖျားစက် ဖျားစက်	၀ ဂျပန်စစ်ဦးစီးဌာန ဖျားစက်
၂ သောက်သုံး ရေရရှိ ဖျားစက်	၂ စာသင် ကျောင်း ခြံစည်း ဂျိုး ဖျားစက်
၃ ဂျပန်စစ်ဦးစီးဌာန ဖျားစက်	၃ စာသင် ကျောင်း အောက်ခံ မောက်သော ဖျားစက်
၄ ကျောင်း ခြံစည်း ဂျိုး ဖျားစက်	၄ ဧကအဝင် နတ်မကောင်း ဖျားစက် ဖျားစက်
၅ ကျောင်း အောက်ခံ နတ်မကောင်း ဖျားစက်	၅ သောက်သုံး ရေရရှိ မှုမလုံ ဖျားစက်
၆	၆
၇	၇



၁၈ လူထုဝန်ထမ်းကော်မတီ (၄) မှုတ်တော် ဆက်ပေးသော ဦးစားပေး ဖွဲ့စည်းထားသည့် လုပ်ငန်း ဆောင်ရွက်ရေးအစီအစဉ်

အဆင့်	ကုမ္ပဏီတော်က ဦးစားပေး ဖွဲ့စည်းထားသည့် လုပ်ငန်းဆောင်ရွက်ရေး	အဆိုပြုသူ (အဆိုပြုသူများ/ အဆိုပြုသူများ/အဆိုပြုသူများ+ အဆိုပြုသူ)	အဆိုပြုသူ၏ ဝင်ရောက်မှု	အဆိုပြုသူ၏ အခြားအဖွဲ့အစည်း
၁	အောင်စံ ဖွဲ့စည်းရေး	အောင်စံ + အောင်စံအဖွဲ့		၅၅၅
၂	အောင်စံအဖွဲ့အစည်း	"	၅၀၀၀၀၀၀	"
၃	အောင်စံအဖွဲ့အစည်း	"	၅၀၀၀၀၀	"
၄				
၅				
၆				
၇				

၁၉ လူထုဝန်ထမ်းကော်မတီ (၄) မှုတ်တော် ဆက်ပေးသော ဦးစားပေး ဖွဲ့စည်းထားသည့် လုပ်ငန်း ဆောင်ရွက်ရေးအစီအစဉ်

အဆင့်	ကုမ္ပဏီတော်က ဦးစားပေး ဖွဲ့စည်းထားသည့် လုပ်ငန်းဆောင်ရွက်ရေး	အဆိုပြုသူ (အဆိုပြုသူများ/ အဆိုပြုသူများ/အဆိုပြုသူများ+ အဆိုပြုသူ)	အဆိုပြုသူ
၁	အောင်စံအဖွဲ့အစည်း	အောင်စံအဖွဲ့အစည်း	
၂	အောင်စံအဖွဲ့အစည်း	အောင်စံအဖွဲ့အစည်း	
၃	အောင်စံအဖွဲ့အစည်း	အောင်စံအဖွဲ့အစည်း	
၄	အောင်စံအဖွဲ့အစည်း	အောင်စံအဖွဲ့အစည်း	
၅	အောင်စံအဖွဲ့အစည်း	အောင်စံအဖွဲ့အစည်း	
၆	အောင်စံအဖွဲ့အစည်း	အောင်စံအဖွဲ့အစည်း	

ခေါင်းစာကို ကုမ္ပဏီတော်က ဆက်ပေးသော ဦးစားပေး ဖွဲ့စည်းထားသည့် လုပ်ငန်းဆောင်ရွက်ရေးအစီအစဉ်

အဆင့် ၃: ၀၆: ၆၆ ဝက်စ် (၆၆) ၂၀၂၂.၅.၁၅



၁၁။ ပုံစံ ၈-၄ ကျေးရွာအုပ်စုစီမံကိန်းလုပ်ငန်းခွဲရွေးချယ်ခြင်းပုံစံ

ပုံစံ - ၈ - ၄ ကျေးရွာအုပ်စုစီမံကိန်းလုပ်ငန်းခွဲရွေးချယ်ခြင်းပုံစံ (Form PC 4)

လမ်းညွှန်ချက်။ စီမံကိန်းလုပ်ငန်းခွဲရွေးချယ်မှုအစည်းအဝေးပြီးနောက်တွင် ကျေးရွာအုပ်စုမှ CF/TF တို့၏ အကူအညီရယူ၍ ကျေးရွာစီထောက်ကော်မတီမှ လက်မှတ်ရေးထိုးပြီး အဆိုပါပုံစံအား ပြည့်စုံအောင်ဖြည့်သွင်းရမည်။ ဤပုံစံအား ပြည့်စုံစွာဖြည့်သွင်းပြီးပါက ကျေးရွာအုပ်စုဖွံ့ဖြိုးတိုးတက်ရေးစီမံချက်တွင် TPIC သို့ ဝေးပို့ရန်အတွက် နောက်ဆက်တွဲအဖြစ် ထားရှိရမည်။ CF မှ ကျေးရွာတစ်ရွာချင်းစီ၏ စီမံကိန်းလုပ်ငန်းခွဲစဉ်ရာ အချက်အလက်များကို MIS သို့ ထည့်သွင်းရမည်။ (ယခုစီမံကိန်းလုပ်ငန်းခွဲ မလုပ်ကိုင်သော ကျေးရွာများ မပါဝင်ပါ။)

ကျေးရွာစည်းရုံးရေးမှူး/ဝန်ထမ်းအမည် ဒေါ်အေးဒော့ မြင့်

နေ့စွဲ ၂၀၂၁.၁၂.၁၇

ပြည်နယ်/တိုင်း မြို့နယ် မန္တလေး ဖော့ဘူဇာ

စက်ဝန်းအားအမှတ်ဖြစ်ပေးပါ။ (✓) စက်ဝန်း(၁) စက်ဝန်း(၂) စက်ဝန်း(၃) စက်ဝန်း(၄)

ကျေးရွာအုပ်စု မင်းလမ်း

ကျေးရွာအမည်	ဆောင်ရွက်မည့် လုပ်ငန်းများ	အတိုင်းအတာ	ခန့်မှန်း တိုက်ရိုက် အကျိုးခံစားခွင့် ရှိသူများ	အဆိုပြုထင်ပြုသူ	စီမံကိန်းမှ ထည့်ဝင်မှု		ခန့်မှန်းကုန်ကျစရိတ်	
					စီမံကိန်းမှ ထည့်ဝင်မှု	အခြားထည့်ဝင်မှု (ဖေါ်ပြပါ)	ကျေးရွာမှ ထည့်ဝင်မှု	အခြားထည့်ဝင်မှု (ဖေါ်ပြပါ)
မင်းလမ်း(မ) ဆျာဗြေစု		၂၅၀၀ x ၇'	ကျား - ၅၅၉ မ - ၆၆၀	<input type="checkbox"/> ကျား <input type="checkbox"/> မ ၄ ကျား + ၁	၆၀၀၀၀၀ သိန်း	-	-	-
မင်းလမ်း(က) ဆျာဗြေစု		၂၃၀၀ x ၇'	ကျား - ၅၄၀ မ - ၅၅၆	<input type="checkbox"/> ကျား <input type="checkbox"/> မ ၂ ကျား + ၁	၆၀၀၀၀၀၀ သိန်း	-	-	-
အားကော်		၃၀၀၀ x ၁၅ x ၂၆' / ၄၀၀ x ၁၅' x ၆'	ကျား - ၂၅၂ မ - ၂၅၉	<input type="checkbox"/> ကျား <input type="checkbox"/> မ ၂ ကျား + ၁	၆၅၀၀၀၀၀ သိန်း	-	-	-
မလှိုင်ပင်		၃၅၀၀' x ၁၄' x ၁၆'	ကျား - ၃၁၄ မ - ၃၃၉	<input type="checkbox"/> ကျား <input type="checkbox"/> မ ၂ ကျား + ၁	၆၀၀၀၀၀၀ သိန်း	-	-	-

ရာထူး ကျေးရွာအုပ်စု စီ/ထောက်ကော်မတီ ဥက္ကဋ္ဌ အမည် လက်မှတ် ရက်စွဲ

ကျေးရွာအုပ်စု စီ/ထောက်ကော်မတီ ဥက္ကဋ္ဌ ဒေါ်ခင်အေး ၂၀၂၁.၁၂.၁၇



ပုံစံ - ၈ - ၄ ကျေးရွာအုပ်စုစီမံကိန်းလုပ်ငန်းခွဲရွေးချယ်ခြင်းပုံစံ (Form PC 4)

လမ်းညွှန်ချက်၊ စီမံကိန်းလုပ်ငန်းခွဲရွေးချယ်မှုအစည်းအဝေးပြီးနောက်တွင် ကျေးရွာအုပ်စုမှ CF/TF တို့၏ အကူအညီရယူ၍ ကျေးရွာစီထောက်ထောက်ကော်မတီမှ လက်မှတ်ရေးထိုးပြီး အဆိုပါပုံစံအား ပြည့်စုံအောင်ဖြည့်သွင်းရမည်။ ဤပုံစံအား ပြည့်စုံစွာဖြည့်သွင်းပြီးပါက ကျေးရွာအုပ်စုဖွံ့ဖြိုးတိုးတက်ရေးစီမံချက်တွင် TPIIC သို့ ဖေးရီရန်အတွက် နောက်ဆက်တွဲအဖြစ် ထားရှိရမည်။ CF မှ ကျေးရွာတစ်ရွာချင်းစီ၏ စီမံကိန်းလုပ်ငန်းခွဲဆိုင်ရာ အချက်အလက်များကို MIS သို့ ထည့်သွင်းရမည်။ (ယခုစီမံကိန်းလုပ်ငန်းခွဲ မလုပ်ကိုင်သော ကျေးရွာများ မပါဝင်ပါ။)

ကျေးရွာစည်းရုံးရေးမှူး/ဝန်ထမ်းအမည် ဒေါ်အေးအေး မြင့်

နေ့စွဲ မန္တလေး၊ မြို့နယ် မောက်ဘူလပ်

စက်ဝန်းအားအမှတ်ဖြစ်ပေးပါ။ (V) စက်ဝန်း(၁) □ စက်ဝန်း(၂) □ စက်ဝန်း(၃) □ စက်ဝန်း(၄) □ စက်ဝန်း(၅)

ကျေးရွာအမည်	ဆောင်ရွက်မည့် လုပ်ငန်းများ	အတိုင်းအတာ	ခန့်မှန်း တိုက်ရိုက် အကျိုးခံစားခွင့် ရှိသူများ	အဆိုပြုတင်ပြသူ	စီမံကိန်းမှ ထည့်သွင်းမှု	ခန့်မှန်းကုန်ကျစရိတ်	
						ကျေးရွာမှ ထည့်သွင်းမှု	အခြားထည့်သွင်းမှု (ဖော်ပြပါ) ထည့်သွင်းမှု အမည်/အဖွဲ့
ပေကုန်း	စက်ရေတွင်း တူးခြင်း	700x200	ကျား - 1၂၁ မ - ၃၁၀ ပေါင်း - ၅၂၁	□ ကျား □ မ ✓ ကျား+မ	၆၅၀၀၀ ၁၅၄	-	ရက်ပေါင်း
သုဇွဲလှန်း	စက်ရေတွင်း၊ ဧရိယာဖွံ့ဖြိုးရေး အလုပ်အကိုင်များ	70 x 200 / 80 x 80 x 80 1500	ကျား - ၁၉၅ မ - ၅၀၅ ပေါင်း - ၇၀၀	□ ကျား □ မ ✓ ကျား+မ	၆၀၀၀၀၀ ၁၅၄	-	ရက်ပေါင်း
ကျောက်လှန်း	ကျောက်ဖြို စုစည်းခြင်း	1300x7	ကျား - ၄၄၅ မ - ၅၀၅ ပေါင်း - ၉၅၀	□ ကျား □ မ ✓ ကျား+မ	၆၀၀၀၀၀ ၁၅၄	-	ရက်ပေါင်း
				□ ကျား □ မ □ ကျား+မ			

ရာထူး ကျေးရွာအုပ်စု စီ/ထောက်ကော်မတီ ဥက္ကဋ္ဌ အမည် လက်မှတ် ရက်စွဲ

ဒေါ်ခင်အေး ၂၀၁၆.၃.၁၇



၁၂။ အစည်းအဝေးမှတ်တမ်းများ



ကျေးရွာအစည်းအဝေးမှတ်တမ်း

အစည်းအဝေးပြုလုပ်သည့်နေရာ :
 ကျေးရွာ : ငမကုန်း
 ကျေးရွာအုပ်စု : ဗဒင်းလမ်း
 အချိန် : (၉) နာရီ
 အစည်းအဝေးအမည် : ဒုတိယအကြိမ်အစည်းအဝေး

တက်ရောက်သူဦးရေ ကျား (၃၇)၊ မ (၄၈) စုစုပေါင်း (၈၅)

အစည်းအဝေးတွင်ဆွေးနွေးသည့်အကြောင်းအရာ

- ၁။ ယူမှုဆိုင်ခံခြင်း (PRA) ယူမှုနှင့်အတူအုပ်စု
- ၂။ ရွေးကောက်ပွဲစနစ်၊ သောရွေးကောက်ပွဲများကို ဖြစ်ပေါ်
- ၃။ အတည်ပြုခြင်း
- ၄။ ကျေးရွာစီမံခန့်ခွဲမှုအား ဖြစ်ပေါ်အတည်ပြု
- ၅။ ရွေးချယ်ခြင်း၊ ကော်ဝတ်ဝင်များအောင် ရန်ကင်း
- ၆။ ရန်ကင်းလျှင်ဝတ်များကို ဂွင်းလင်းခြင်း
- ၇။ ပြဿနာသစ်ပင် ရွေးကောက်ခြင်း
- ၈။ အကျင့်ဝင်သောလုပ်ငန်း၊ ဒဂုလျှင်ဝင်သောလုပ်
- ၉။ ငန်းများကို ဂွင်းလင်းခြင်း၊ ကျေးရွာဖွံ့ဖြိုးရေး
- ၁၀။ လုပ်ငန်းများကို ဖြစ်ပေါ်ရွေးချယ်ခြင်း၊ ဒုတိယအကြိမ်၊ တတိယအကြိမ်နှင့် စတုတ္ထအကြိမ်များအတွက် အားပေးမှု၊ မဲဝေးရွေးချယ်ခြင်း



ဆွေးနွေးချက်များ (ပြောသူနှင့်အကြောင်းအရာကိုတွဲဖက်တမ်းတင်ရန်)

ဣန္ဒာဝန်စစ်ဖြေး (PRA) ခုဆွေးနွေးချက်များကို အတည်ပြုခြင်း
 နှင့် ဖြေဆိုခြင်းဖြင့် စွက်လျက်အသစ်အသစ်များကို ဆွေးနွေးခဲ့
 ပါသည်။ ။ ဣန္ဒာဝန်စစ်ဖြေး (PRA) ပြုလုပ်ရမည့် ရည်ရွယ်
 ချက်များကို အကျယ်ထုတ်ဖော်၍ ရှင်းပြခဲ့ပါသည်။ ။ ထို့နောက်ပြဿနာ
 သစ်ပင် ဆွေးနွေးရက်ရည်ရွယ်ချက်ကို ရှင်းပြပြီး ကျေးရွာ
 အောက်ခံလျက်အကျိုးကို ပြဿနာသစ်ပင်ပေးအခြေများကို
 ဖွံ့ဖြိုးရေးလုပ်ငန်းများ ပေးစဉ်အတွက် အဓိကအခန်းနှင့် အင်အား
 လက်များ ပေးစဉ်အတွက် အကျိုးသက်ရောက်မှုများကို ဖော်ပြဆွေး
 နွေးခဲ့ပါသည်။ ။ ထို့နောက် ကျေးရွာဖွံ့ဖြိုးရေးကော်မတီကို အောက်
 ပါအတိုင်း ဖွဲ့စည်းခဲ့ပါသည်။
 ပေးကမ်းခြင်း စီမံခန့်ခွဲမှု ဖွဲ့စည်းခြင်း

စီမံကိန်း (ဥက္ကဋ္ဌ)

ကျေးရွာဥက္ကဋ္ဌ

- ဦးဘဦးဦး

ဦးဝင်းမြင့်

ဒေါ်ဝါဝါအောင်

ဝယ်ယူရေး	စောင့်ကြည့်ပြီးပြန်ရေး	လည်ပတ်	ဝေဖန်အကြံပြု
- ဒေါ်ခင်အေးဝင်း	- ဦးအောင်ဦး	ထိန်းသိမ်းရေး	တိုင်ကြားချက်
- ဦးမောင်ဦး (ဥက္ကဋ္ဌ)	- ဦးမျိုးဆင့်	- ဒေါ်အေးအေး	ဖြေဖြေးရေး
- ဦးမြင့်ဦး	- ဒေါ်ဖြူဖြူအောင်	- ဒေါ်မမ	- ဒေါ်အေးအေး
		- ဦးမြင့်အောင်	- ဦးမြတ်မိုး

စာရင်းကိုင်

ဒေါ်နီနီနီ

စောကုသဝိတ

- ဦးသိန်းအောင်
- ဒေါ်အေးအေးအောင်



ဆုံးဖြတ်ချက်များ

၁။ စေလွှန်ရေးများသည် ဒုတိယတန်းစက်ဝန်းတွင် ဂုဏ်သတ္တိ
ချက်ပြုတ်မှုကို မင်္ဂလာရွာရွာအား ဆွေးနွေးလိုက်ပါသည်။

၂။ သတိယောင်စက်ဝန်းတွင် မှာတွင် လျှပ်စစ်ဓာတ်အား ငွေကြေး
ချို့တဲ့လျှပ်စစ်ကို လျှပ်စစ်ဝင် မည်ဟု ဆုံးဖြတ်ခဲ့ပါသည်။

၃။ _____

၄။ _____

၅။ _____

မှတ်တမ်းတင်သူ M.M.P
အမည် - ဒေါ်မင်းသိန်းစို
ရာထူး - လူမှုရေးဦးစီးဌာန
ရက်စွဲ ၇.၁၂.၂၀၁၇

အတည်ပြုသူ
အမည် - ဒေါ်စိုစို
ရာထူး - ဒီပဲယင်းခရိုင်
ရက်စွဲ - ၇.၁၂.၂၀၁၇



၁၃။ ကဏ္ဍအလိုက် အခက်အခဲမှတ်တမ်း

အုပ်စု - မင်းလင်း - - - - - ကျေးရွာ - ပေကျန်း - - - - -

ခန့်အပ်ဆောင်ရွက် (၄) ခြားနားသော အိုင်ငါးများအတွက် ဦးစားပေးပွဲ ဦးစားပေးလုပ်ငန်းစဉ် အနှစ်ချုပ်

မှရင်းသည်အား VPSC တွင်ထားရှိရပါမည်၊ အခြားဌာနများနှင့် ညှိနှိုင်းရန်အတွက် မိတ္တူအား TPIC သို့ပို့ရပါမည်၊ MIS data အနေဖြင့် သွင်းရန် မလိုအပ်ပါ။

အဆင့်	လုပ်ငန်း	မည်သူဦးစားပေးလဲ	ကျေးရွာမှတာဝန်ခံသူ (သို့) အဖွဲ့ဝင်	ပြင်ပမှမည်သူ ထောက်ပံ့ မလဲ	
အစီရင်ခံစာဆောင်ရွက်ခြင်း	၁	ခက်ကျပ်တွင်း၊ ကျောက်ရွာ၊ လှိုင်ကောက်၊ တွင်းတန်းကျေးရွာများ	<input checked="" type="checkbox"/> မှု <input type="checkbox"/> ကျေး	ကျေးရွာစီ၊ ထောက်ပံ့ရေးဦးစီးဌာန	လူထုမဟုတ် ပြုစီမံကိန်း
	၂	ကျောင်းခြံ၊ စည်းရုံးခြင်း၊ မြေပြင်ခြင်း	<input checked="" type="checkbox"/> မှု <input type="checkbox"/> ကျေး	ကျေးရွာစီ၊ ထောက်ပံ့ရေးဦးစီးဌာန	လူထုမဟုတ် ပြုစီမံကိန်း
	၃	စာအုပ်ဆောင်ရွက်ခြင်း၊ ဆောင်ရွက်ခြင်း	<input checked="" type="checkbox"/> မှု <input type="checkbox"/> ကျေး	ကျေးရွာစီ၊ ထောက်ပံ့ရေးဦးစီးဌာန	လူထုမဟုတ် ပြုစီမံကိန်း
	၄	ကွဲတွင်း၊ လမ်း၊ မြေပြင်ခြင်း	<input checked="" type="checkbox"/> မှု <input type="checkbox"/> ကျေး	ကျေးရွာစီ၊ ထောက်ပံ့ရေးဦးစီးဌာန	လူထုမဟုတ် ပြုစီမံကိန်း
	၅	လျှပ်စစ်မီးသွယ်တန်း ခြင်း	<input checked="" type="checkbox"/> မှု <input type="checkbox"/> ကျေး	ကျေးရွာစီ၊ ထောက်ပံ့ရေးဦးစီးဌာန	လူထုမဟုတ် ပြုစီမံကိန်း
အသက်ကဏ္ဍအလိုက် အစီရင်ခံစာ/စိတ်ပါစိတ်ဝင်	၁	ကပ်ချယ်လ်စု	<input checked="" type="checkbox"/> မှု <input type="checkbox"/> ကျေး	ရွာသူ	ကျေးဆောင်ရွက်ခြင်း
	၂		<input type="checkbox"/> မှု <input type="checkbox"/> ကျေး		
	၃		<input type="checkbox"/> မှု <input type="checkbox"/> ကျေး		
	၄		<input type="checkbox"/> မှု <input type="checkbox"/> ကျေး		
	၅		<input type="checkbox"/> မှု <input type="checkbox"/> ကျေး		
ကျွမ်းကျင်မှုနှင့် အားကစား	၁	နားကျင်းပွဲ	<input checked="" type="checkbox"/> မှု <input type="checkbox"/> ကျေး	ရွာသူ	နားကျင်းပွဲ
	၂		<input type="checkbox"/> မှု <input type="checkbox"/> ကျေး		
	၃		<input type="checkbox"/> မှု <input type="checkbox"/> ကျေး		
	၄		<input type="checkbox"/> မှု <input type="checkbox"/> ကျေး		
	၅		<input type="checkbox"/> မှု <input type="checkbox"/> ကျေး		
ပညာရေး	၁		<input type="checkbox"/> မှု <input type="checkbox"/> ကျေး		
	၂		<input type="checkbox"/> မှု <input type="checkbox"/> ကျေး		
	၃		<input type="checkbox"/> မှု <input type="checkbox"/> ကျေး		