

ပြည်ထောင်စုသမ္မတ မြန်မာနိုင်ငံတော် အစိုးရ
စိုက်ပျိုးရေး၊ မွေးမြူရေးနှင့် ဆည်မြောင်းဝန်ကြီးဌာန
ကျေးလက်ဒေသဖွံ့ဖြိုးတိုးတက်ရေးဦးစီးဌာန
ပျော်ဘွယ်မြို့နယ်



လူထုဗဟိုပြုစီမံကိန်း
National Community Driven Development Project
(NCDDP)



ကျေးရွာဖွံ့ဖြိုးရေးအစီအစဉ်
Village Development Plan (VDP)
ပေကုန်းကျေးရွာ၊ မင်းလမ်းကျေးရွာအုပ်စု

၂၀၁၇ခုနှစ်

ပျော်ဘွယ်မြို့





မာတိကာ

- ၁။ မြို့နယ်မြေပုံ
- ၂။ ကျေးရွာမြေပုံ(တည်နေရာ)
- ၃။ အုပ်စုတွင်ပါဝင်သောကျေးရွာများစာရင်း
- ၄။ ကျေးရွာအခြေခံအချက်အလက်များ (ကျေးရွာသမိုင်းကြောင်း)
- ၅။ လူထုပူးပေါင်းပါဝင်သော လူမှုဆန်းစစ်ခြင်းနှင့် အကဲဖြတ်ခြင်းလုပ်ငန်းစဉ်(PSA/PRA)အကျဉ်းချုပ်ဇယား
- ၆။ ကျေးရွာဖွံ့ဖြိုးရေးအစီအစဉ်အတွက်အသုံးပြုခဲ့သော PRA tools များနှင့်တစ်ခုချင်းစီအတွက် သုံးသပ် ချက်များ
- ၇။ ကော်မတီဝင်များရွေးချယ်ခြင်းနှင့်ကျေးရွာဖွံ့ဖြိုးရေးအစီအစဉ်ဆောင်ရွက်မှုမှတ်တမ်းခါတ်ပုံများ
- ၈။ ကျေးရွာအချက်အလက် (ပုံစံ-၁)
- ၉။ စီမံကိန်းစက်ဝန်းအချိန်ဇယား (ပုံစံ-၂)
- ၁၀။ ကျေးရွာဖွံ့ဖြိုးရေးဦးစားပေးအစီအစဉ် (ပုံစံ-၃)
- ၁၁။ ကျေးရွာအုပ်စုစီမံကိန်းလုပ်ငန်းခွဲရွေးချယ်ခြင်း (ပုံစံ-၄)
- ၁၂။ အစည်းအဝေးမှတ်တမ်းများ
- ၁၃။ ကဏ္ဍအလိုက်ဦးစားပေးဖွံ့ဖြိုးရေးလုပ်ငန်းစဉ်များ
- ၁၄။ VDP အရည်အသွေးထိန်းချုပ်မှုအချက်များ



၁။ ဖျော်ဘွယ်မြို့နယ် မြေပုံ

ဖျော်ဘွယ်မြို့နယ်အခြေပြမြေပုံ

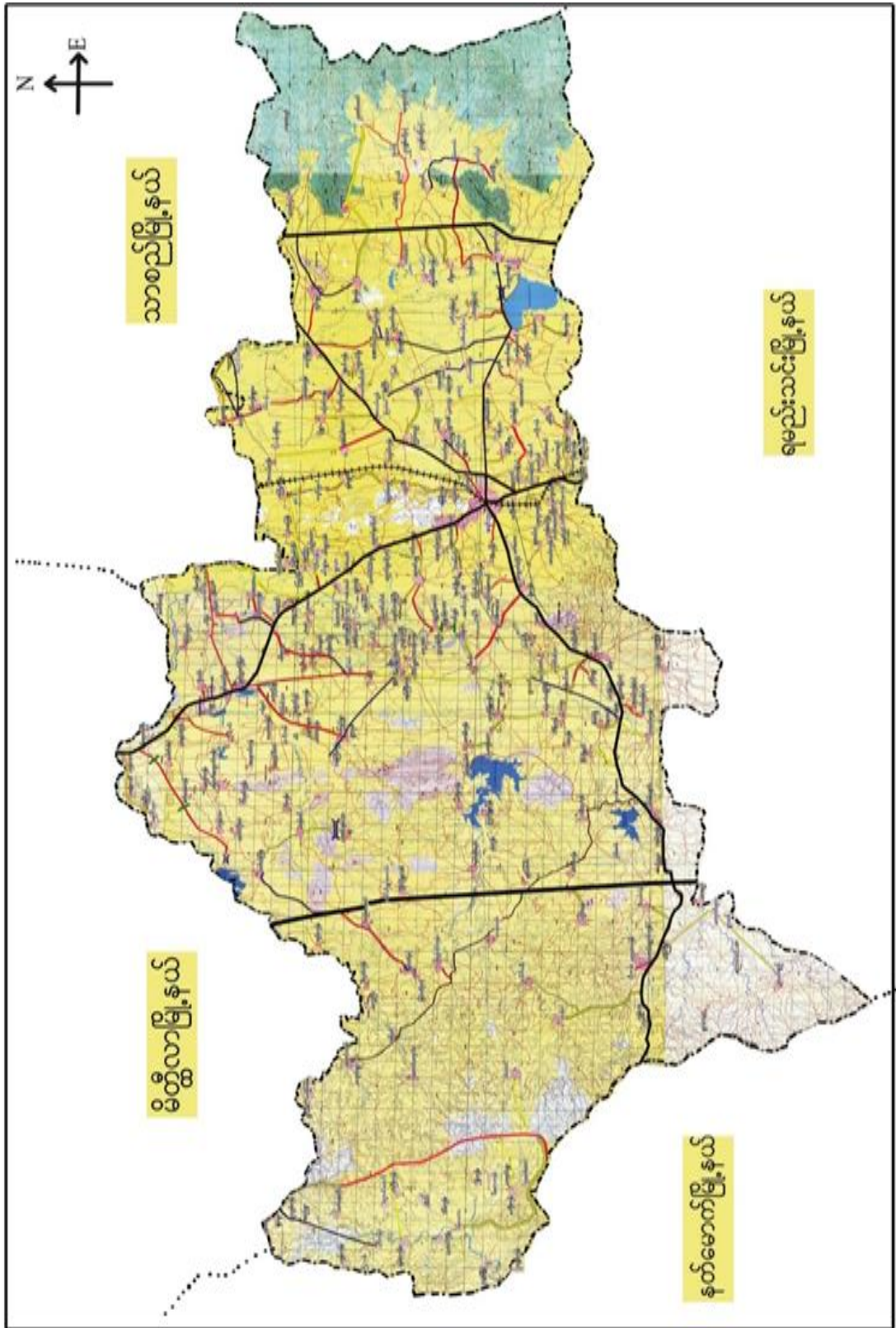



၂။မင်းလမ်းကျေးရွာအုပ်စု

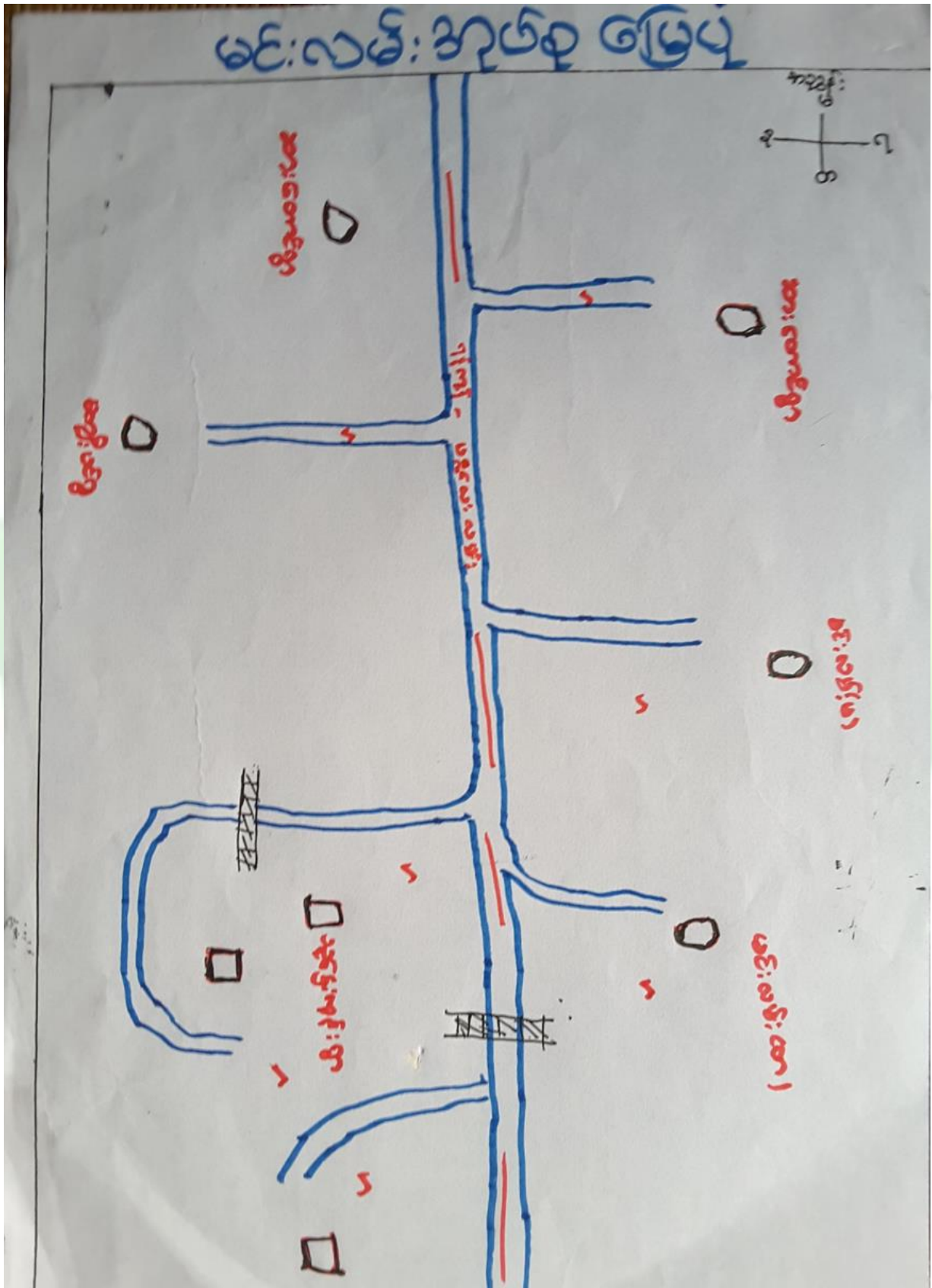



၃။ ကျေးရွာအုပ်စုတွင်ပါဝင်သော ကျေးရွာများ

၁။ မင်းလမ်း(တ) ၂။ မင်းလမ်း (မ) ၃။ ကျောင်းကုန်း ၄။ ပေကုန်း၅။ သူဌေးကုန်း ၆။ မကျည်းပင် ၇။ ဆားတောင်

၄။ ကျေးရွာ၏အခြေခံအချက်အလက်များ

ကျေးရွာသမိုင်းအကျဉ်း

ပေကုန်းကျေးရွာသမိုင်း

ပေကုန်း ဟု အမည်တွင်ရခြင်းမှာ ရှေးယခင် အချိန်တွင် ပေပင်ပေါင်းများစွာ
 ဝန်းရံ၍ တည်ရှိနေ ခြင်းကို အစွဲပြု၍ ပေပင်ကုန်းဟု ခေါ်ဆိုခဲ့ပြီး အချိန်ကာလ
 ကြာလာသောအခါ ပေကုန်းဟု ပြောင်းလဲခေါ်ဆိုလာကြသည်။ ပေကုန်းကျေးရွာတွင်
 ယခင်အစ အုန်းတော်ကြီးကျောင်း၊ (၄)ကျောင်းဖြင့် ဖွဲ့စည်း တည်ရှိခဲ့ပါသည်။ ယခု
 အခါတွင် အုန်းတော်ကြီးကျောင်း ၂၂ ကျောင်းသာ ရှိတော့သည်။ ယခင်က ပေကုန်း
 ကျေးရွာတွင် ဈေးရှိခဲ့ဖူးပါသည်။ ထိုဈေးကို ရှေးလူကြီး သူမများက ကြိုဈေးကို
 ရွာဗွာထား၍ ခြင်းဟာ “တစ်ယု၊ တစ်ပိ၊ အသုံးဂါ၊ ဆင်းဂါ၊ ဒုက္ခကျောက်မည်မြတ်” ဟု
 ရှေးထုံးကို သုံး၍ ပေကုန်းဈေးကို မင်းလမ်းရွာသို့ ပြောင်းရွေ့ခဲ့ပါသည်။
 ယခုအခါတွင် ပေကုန်းကျေးရွာ၏ အိမ်ခြေပေါင်း (၁၂၄) အိမ် ရှိပါသည်။ လူဦးရေ
 မှာ (၅၂၁) ဦး ရှိပြီး မိမိလူမျိုးများ နေထိုင် ကြပါသည်။ လယ်ယာ စိုက်ပျိုးရေး
 လုပ်ငန်းဖြင့် အသက်မွေး ကြပါသည်။ ပျော်ဘွယ်ဖြူ၊ ၅၆ (၃) မိုင်ခန့် အကွာတွင်
 တည်ရှိပြီး မင်းလမ်း အုပ်စုတွင် ပါဝင်သော ရွာလေးတစ်ရွာ ဖြစ်ပါသည်။



- ထိခိုက်လွယ်သောအုပ်စုများလူဦးရေ (သက်ကြီး၊ မြေယာမဲ့၊ မသန်စွမ်းအုပ်စုများ)

သက်ကြီး	မြေယာမဲ့	မသန်စွမ်း
ကျား (၂၀)၊မ (၁၅)	ကျား (၅)၊မ (၅)	ကျား (၁)၊မ (၁)

- ကျေးရွာတွင်းရရှိနိုင်သော ဝန်ဆောင်မှုများ (ကျန်းမာရေးဆေးခန်း၊ စာသင်ကျောင်း)

ဆေးရုံ/ဆေးခန်း	စာသင်ကျောင်း	စာကြည့်တိုက်	မူကြိုကျောင်း	ဈေး
မရှိ	ရှိ	မရှိ	မရှိ	မရှိ

- ရွာသူရွာသားများ၏ အဓိကစီးပွားရေးလုပ်ငန်း (စိုက်ပျိုးမွေးမြူရေး၊ အခြားသီးနှံများ)

မွေးမြူရေး		စိုက်ပျိုးရေး		အခြား
ခိုင်းနွား၊ဆိတ်	ဝက်၊ကြက်	ပဲတီစိမ်း	ငှက်	ရှိ

- အဓိကရရှိနိုင်သောအရင်းအမြစ်များ

ကျောက်	သဲ	ကျောက်ဆွေး	လှင်းမြေ	အခြား
မရှိ	မရှိ	မရှိ	မရှိ	ရှိ

- ကျေးရွာနှင့်သက်ဆိုင်သောအခြားအရင်းအမြစ်များ

သောက်သုံးရေရရှိနိုင်မှု	မြေလွတ် မြေရိုင်း	ဆည်ရေသောက်ဧရိယာ	အခြား
မရှိ	ရှိ	မရှိ	မရှိ



၅။ လူထုပူးပေါင်းပါဝင်သော လူမှုဆန်းစစ်ခြင်းနှင့် အကဲဖြတ်ခြင်းလုပ်ငန်းစဉ် (PSA/ PRA) အကျဉ်းချုပ်ဇယား

စဉ်	ကရိယာများ (PRA Tools)	ရက် စွဲ	ဦးတည်အုပ်စုနှင့် ရည်ရွယ်ချက်များ	တက်ရောက်သူ			အဓိကဆွေးနွေးချက်များ
				ကျား	မ	ပေါင်း	
၁	ကျေးရွာလူမှုရေး၊ အရင်းအမြစ်ပြမြေပုံ (Social Map/ Resource Map)	၁၅.၃.၂၀၀၇	ရပ်မိရပ်ဖ၊ ကော်မတီဝင်များ၊ ကျေးရွာလူထုများ မြေပုံအားအသုံးပြု၍ ၄င်းတို့၏ အဓိကပြဿနာများ၊ အရင်းအမြစ်များနှင့် အခြေခံအဆောက် အအုံများ၊	၃၇	၄၂	၇၉	ကျေးရွာလူထု၏ ထင်ရှားသောမြေနေရာ၊အခြေခံ အဆောက်အအုံများ၊တိုင်းရင်းသ ားနှင့် ဘာသာရေး အဖွဲ့အစည်းများ၊မသန်စွမ်းသူရှိ သည့်အိမ်ထောင်စုများ၊အမျိုးသ မီးဦးဆောင်သည့်အိမ်ထောင်စုမ ျား၊လူမှုရေးဆိုင်ရာအချက်အလ က်များ။ ပြဿနာများနှင့် ဖြစ်နိုင်ခြေရှိသောအဆောက်အ အုံဦးသစ်များ
၂	ဥစ္စာနေကြွယ်ဝမှုအ ဆင့်သတ်မှတ်ခြင်း (Wealth Ranking)	၁၅.၃.၂၀၀၇	ကျေးရွာအတွင်းစီးပွ ားရေးအခြေအနေက ြားသောအုပ်စုများ ကိုစိစစ်ရန် ချမ်းသာ၊ အလယ်အလတ်၊နွမ်း ပါး၊ အလွန်နွမ်းပါးအုပ်စ များ	၂၀	၃၀	၅၀	ကျေးရွာအတွင်းရှိအိမ်ထောင်စုမ ျားအားလူမှုစီးပွားအခြေအနေအ လိုက် အုပ်စုများသတ်မှတ်ပေးခြင်း
၃	ကျေးမရေးရာကဏ္ဍ # ၁ ပိုင်ဆိုင်မှုနှင့်ခွဲခြမ်းစိ တ်ဖြာမှု	၁၅.၃.၂၀၀၇	အမျိုးသားနှင့်အမျိုး သမီးများ(အရင်းအ မြစ်ပိုင်ဆိုင်အသုံးချ မှု)	၁၅	၃၀	၄၅	အမျိုးသားနှင့်အမျိုးသမီးများ(အ ရင်းအမြစ်ပိုင်ဆိုင်အသုံးချမှု၊ ထိန်းချုပ်မှုအားခွဲခြမ်းစိတ်ဖြာခြင်း)။
၄	ရာသီခွင်ပြပြက္ခဒိန် (Seasonal Calendar)	၁၅.၃.၂၀၀၇	ကော်မတီဝင်၊ အမျိုးသမီး၊ အမျိုးသားများ	၃၇	၄၂	၇၉	ကျေးရွာတွင် တစ်နှစ်ပတ်လုံးကွဲပြားခြားနားသော အချိန်အလိုက် ဖြစ်ပျက်ဆောင်ရွက်ခဲ့သည့်ရာ သီဥတု၊ စိုက်ပျိုးသီးနှံများ၊ လယ်ယာလုပ်ငန်းများ၊ နေ့စားလုပ်ငန်းများ၊ မွေးမြူရေးလုပ်ငန်းများ၊ ဝမ်းစာဖူလုံမှု နှင့် ပွဲတော်များ



၅	ကျားမရေးရာ# ၂ ပင့်ကူအိမ် ကွန်ယက် (Spider Web)	၁၅.၃.၂၀၁၇	အမျိုးသားများ နှင့် အမျိုးသမီးများ	၃၇	၄၂	၇၉ ကျေးရွာအတွင်းရှိအမျိုးသမီးများ ၏ အခြေအနေကိုသိရှိစေရန်တန်း တူအခွင့်အရေးရရှိမှု နှင့် မရရှိသည့် အကြောင်းအရင်း၊ ပညာရေးအတွက်ဆုံးဖြတ်ချက်ချ ခြင်း၊ အိမ်မှုကိစ္စဆောင်ရွက်မှု
၆	အဖွဲ့အစည်းချိတ် ဆက်ပုံ- ပင်းပုံစံ(Venn Diagram)	၁၅.၃.၂၀၁၇	ကျေးရွာအုပ် ချုပ်ရေးအဖွဲ့၊ ကျေးရွာစီ/ ထောက်အဖွဲ့	၃၇	၄၂	၇၉ ကျေးရွာတွင်းရှိအဓိကအုပ်စုများ၊ အဖွဲ့အစည်းများတည်ရှိနေမှုကိုသိ ရှိရန်၊ ၎င်းအဖွဲ့ အစည်းများအုပ်စုများ ဆက်စပ်နေမှုပူးပေါင်းဆောင်ရွ က်မှုအားသိရှိနိုင်ရန်၊
၇	ကျေးရွာ၏မျက်မှန်း ချက်(၄)နှစ်စာကျေး ရွာဖွံ့ဖြိုးရေးအစီအ စဉ်	၁၅.၃.၂၀၁၇	အမျိုးသားအုပ်စု၊အ မျိုးသမီးအုပ်စု၊လူင ယ်အုပ်စု၊ ရပ်မိရပ်ဖအုပ်စု	၂၀	၃၀	၅၀ ကျေးရွာသားများ၏ မဲပေးရွေးချယ်ထားသည့် ဖွံ့ဖြိုးတိုးတက်ရေးလုပ်ငန်းစဉ်များ အားဦးစားပေးအလိုက်သတ်မှ တ်ချက်



ကျေးရွာသယံဇာတပြမြေပုံ

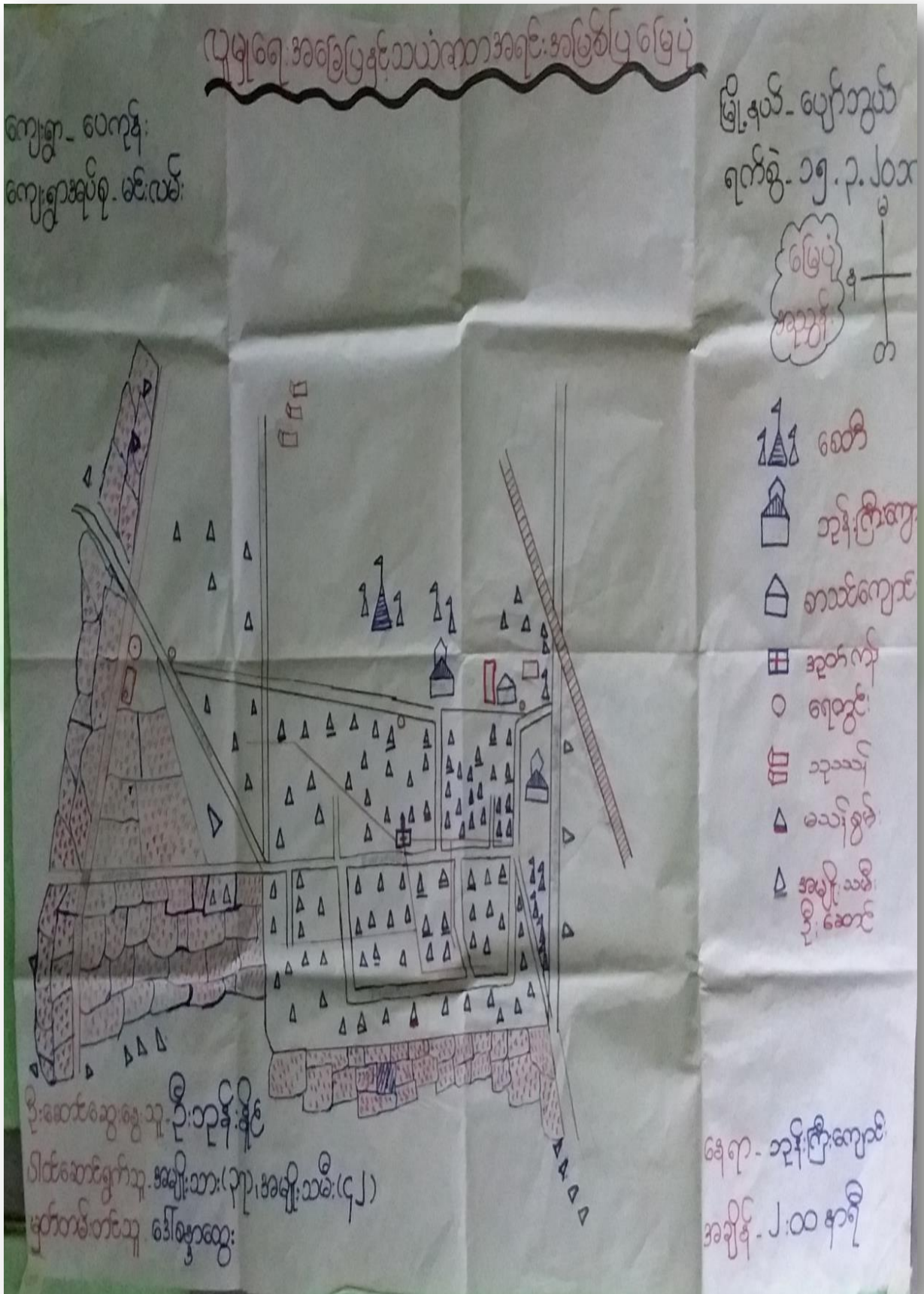



လူမျိုးရေး အခြေပြ နှင့် သာယာ ရာတာ

အရင်း အမြစ် ဖြစ်ပေါ်ပုံ

ကျေးရွာ - ပေကုန်

မြို့နယ် - ပျော်ဘွယ်

ကျေးရွာအုပ်စု - မင်းလမ်း

ရက်စွဲ - ၁၅.၃.၂၀၁၈

ဆွေးနွေးခြင်း နှင့် ဆန်းစစ်ခြင်း

- လယ်ကွင်း များ ပေါ် များ ဖြီး စိုက်ပျိုးရေး ကို အဓိကလုပ်ကိုင် နှင့် အသက်မွေး ဩဇာပေးပါ။

- တစ်ရွာလုံး ဗုဒ္ဓဘာသာ ကိုးကွယ်ကြ ပါသည်။

- ဒို့တွင်း ကာလတွင် သွားလာ ရခက်ခဲ ပါ သည်။

▲ လမ်းပန်း ဆက်သွယ်ရေး ကောင်းမွန်ရန်။

▲ လျှပ်စစ်မီး ရရှိရန်။

▲ ဝင်ငွေတိုးလုပ်ငန်း များ ရရှိရန်။

▲ ရေချိုအလုံအလောက် ရရှိရန်။



ကျေးရွာအရင်းအမြစ် ပိုင်ဆိုင်မှုသုံးသပ်ခြင်း။

ပိုင်ဆိုင်မှုသုံးသပ်ခြင်း

ကျေးရွာ - လေကုန်
ကျေးရွာအုပ်စု - မင်းလမ်း

မြို့နယ် - ပျော်ဘွယ်
ရက်စွဲ - ၁၅.၃.၂၀၁၇

အရင်းအမြစ်သုံးစွဲမှုပုံစံပြုလေ့ရှိသော

<u>အမျိုးအစား</u>	<u>အမျိုးအစား</u>	<u>အမျိုးအစား + အမျိုးအစား</u>
ထွန်ကန် သုံးဘီး	ခွီး ထင်း အပ်ချုပ်စက်	ခွား ရေတွင်း ရေကန် ဆိုင်ကယ် လှည်း ခုံခုံယင် လယ်ကွက်

အရင်းအမြစ်ထိန်းချုပ်မှုပုံစံပြုလေ့ရှိသော

<u>အမျိုးအစား</u>	<u>အမျိုးအစား</u>	<u>အမျိုးအစား + အမျိုးအစား</u>
ခွား ရေတွင်း ရေကန် ဆိုင်ကယ် လှည်း ထွန်ကန် သုံးဘီး ခုံခုံယင် လယ်ကွက်	ခွီး အပ်ချုပ်စက်	ထင်း



ပိုင်ဆိုင်မှုသုံးသပ်ခြင်း

ကျေးရွာ-ပေကုန်း မြို့နယ်-ပျော်ဘွယ်
 ကျေးရွာအုပ်စု-မင်းလမ်း ရက်စွဲ- ၁၅.၃.၂၀၁၇

ဆွေးနွေးခြင်းနှင့်ဆန်းစစ်ခြင်း

- ထင်၊ ခြံ၊ အင်အားစွမ်းအင်ကို ကိုအာမျိုးသိမ်း
 များမြတ်စွာ ချုပ်သုံးစွဲ ဖြစ်ပါသည်။

- အမျိုးသားများထိန်းချုပ် - နား၊ ငွေ၊
 ရေတွင်း၊ ရေကန်၊ ဆိုင်ကယ်၊ ထွန်စက်၊
 သုံးဘီး၊ လယ်ကွက်၊ နံနံပင်တို့ကို
 ထိန်းချုပ်ပါသည်။

- အမျိုးသမီးများ အား ဆုံးဖြတ်ချက်ချ
 ခြင်း၊ အကောင်အထည်ဖော်ဆောင်ရွက်
 ခြင်းတို့တွင် အမျိုးသားများနှင့်တန်းတူ
 ဆွေးနွေးခြင်းဖြင့် ပစ္စည်းများအား
 တန်းတူပိုင်ဆိုင်နိုင်ပါသည်။



၅။ ကျေးရွာ၏လူမှုစီးပွားအဆင့်သတ်မှတ်ခြင်း။ (Wealth Ranking)

ကျေးရွာ - ပေကုန်း ကျေးရွာအုပ်စု - ခင်းလမ်း		ဥက္ကဋ္ဌအဖွဲ့ကြွယ်ဝချဲ့အဆင့်သတ်မှတ်ခြင်း		မြို့နယ် - ပျော်ဘွယ် ရက်စွဲ - ၁၅.၃.၂၀၁၁
အမျိုးအစား	သတ်မှတ်ချက် / ညွှန်း ကိန်းများ	အိမ်ထောင်စု အရေအတွက်	ရာခိုင်နှုန်း	
ချမ်းသာ	တိုက်အိမ်၊ ခွာ (၄) ကောင်အထက်၊ လယ် (၅) ဧကအထက် လက်တွဲထွက်၊ ကလေးများကျောင်းထားနိုင်	၃	၃	
အသယ်အသတ်	သွပ်မိုးထက်က၊ ဖြစ်ခင်း၊ ခွာ (၃) ကောင်၊ လယ် (၃) ဧက၊ အိုင်ကယ်၊ ၁၁ စီး၊ ကလေးများအထက်တန်းကျောင်းထားနိုင်	၃၀	၂၄	
ခွမ်းပါး	သွပ်မိုးထက်က၊ ဖြစ်ခင်း၊ ၀က် (၂) ကောင်၊ လက်လှုပ်လက်စား၊ ကလေးများအထက်တန်းထိထားနိုင်	၅၀	၄၀	
အလွန်ခွမ်းပါး	သွပ်မိုးထက်က၊ ဖြစ်ခင်း၊ လက်လှုပ်လက်စား၊ ကလေးများမူလတန်းထိထားနိုင်	၄၁	၃၃	
ခုခံပေါင်း		၁၂၄	၁၀၀%	



ဥစ္စာနေကြွယ်ဝမှုသုံးသပ်ချက်။

ဥစ္စာနေကြွယ်ဝမှုအဆင့်သတ်မှတ်

ကျေးရွာ - ပေကုန်း

ဒေါ်နယ်-ပျော်ဘွယ်

ကျေးရွာအုပ်စု-မင်းလမ်း

ရက်စွဲ - ၁၅.၃.၂၀၁၇

ဆွေးနွေးခြင်းနှင့်ဆိုင်စစ်ခြင်း

- ကျေးရွာတွင်အလွန်နှစ်ပါးသော အိမ်ထောင်စု (၄၁) ရှိပါသည်။

- ဆင်းရဲ နှစ်ပါးသည်အကြောင်းမှာ ဇနီးမောင်နှံများလက်လှုပ်လက်စားလျက် ဆေးကုသမှုရသောကြောင့် ဂရုစိုက်မှုများ မလုပ်နိုင်ဘဲ အဆိပ်သောက်ကျောင်းထားနိုင်ခြင်း။

- အစီအစဉ်ရေးဆွဲရာတွင် ဆင်းရဲနှစ်ပါးသူများ၏ အားလပ်ချိန်တွင် အစီအစဉ်ရေးဆွဲပြီး သူတို့တင်ပြသော လိုအပ်ချက်များကို အလေးထားစဉ်းစားပေးခြင်း။

- လမ်းဖောက်လှုပ်ခြင်း လှုပ်ငန်းများသည် လှုပ်အားခရုတ်ခြင်း ဝင်ငွေရယူမည်။



ရာသီခွင်ပြ ပြက္ခဒိန်။

ရာသီခွင်ပြ ပြက္ခဒိန်

ကျေးရွာ - လေကုန်း
ကျေးရွာအုပ်စု - မင်းလမ်း

မြို့နယ် - ပျော်ဘွယ်
ရက်စွဲ - ၁၅.၃.၂၀၁၇

အကြောင်းအရာ	၁	၂	၃	၄	၅	၆	၇	၈	၉	၁၀	၁၁	၁၂
ရာသီဥတု												
စိုက်ပျိုးရေး	ပဲစိုက်	ပဲစိုက်	ပဲစိုက်	ပဲစိုက်	ပဲစိုက်	ပဲစိုက်	ပဲစိုက်	ပဲစိုက်	ပဲစိုက်	ပဲစိုက်	ပဲစိုက်	ပဲစိုက်
ကျန်းမာရေး	အဆုတ်	အဆုတ်	အဆုတ်	အဆုတ်	အဆုတ်	အဆုတ်	အဆုတ်	အဆုတ်	အဆုတ်	အဆုတ်	အဆုတ်	အဆုတ်
လုပ်ငန်းအာလုံခြုံမှု												
ဝင်ငွေ	၅၀၀	၅၀၀	၅၀၀	၅၀၀	၅၀၀	၅၀၀	၅၀၀	၅၀၀	၅၀၀	၅၀၀	၅၀၀	၅၀၀
ထွက်ငွေ	၅၀၀	၅၀၀	၅၀၀	၅၀၀	၅၀၀	၅၀၀	၅၀၀	၅၀၀	၅၀၀	၅၀၀	၅၀၀	၅၀၀

အညွှန်း

ဦးဆောင်ဆွေးနွေးသူ ဦးအောင်စိန်၊ ဒေါ်မူမူ
ပါဝင်ဆောင်ရွက်သူ - အမျိုးသား (၃၇)၊ အမျိုးသမီး (၄၂)
မှတ်တမ်းတင်သူ - ဒေါ်ခန္ဓာစွယ်

ရေးရာ - ဘုန်းကြီးကျောင်း
အချိန် - ၂:၃၅ မှ ၃:၂၀ မိနစ်



ရာသီခွင်ပြ ပြက္ခဒိန်

ကျေးဇူး - ပေ ကုန်း

မြို့နယ် - ပျော်ဘွယ်

ကျေးဇူးအုပ်စု - မင်းလမ်း

ရက်စွဲ - ၁၅.၃.၂၀၁၇

ဆွေးနွေးခြင်းနှင့် ဆန်းစစ်ခြင်း

- ကျေးဇူးတွင် အများ အားဖြင့် ရိုက်ပျိုး ရေးတွင် ပဲပျိုးစုံ၊ နံနံ ပင်၊ ဝါ၊ ရှေ့ဩ ရိုက်ပျိုး ဖြစ်သည်။

- ကျွန်းမာရေးတွင် အပူဝင်၊ အပူလျှပ်၊ ဖျားနာဝမ်းဖောက်စား ရောင်၊ နှာစေး၊ ချောင်းဆိုး ဖြစ်ကြပါသည်။

- တန်ခူး၊ သီတင်းကျွတ်၊ တပို့တွဲ၊ တပေါင်းလများ တွင် ထိခိုက်မှုများ ပြီး၊ နယုန်၊ သီတင်းကျွတ်၊ လများတွင် ကောင်းမွန်ပြီး ကျန်လများတွင် ဝင်ငွေ အသင့်အတင့် ရှိပါသည်။

- တန်ခူး၊ နယုန်၊ ဝါဆို၊ တော်သလင်း၊ တန်ဆောင်မုန်း၊ ဖြာဆို၊ တပို့တွဲ၊ တပေါင်းလများတွင် ထွက်ငွေများပြီး ကျန်လများတွင် ထွက်ငွေ အသင့်အတင့် ရှိပါသည်။



ပင်းပုံစံကိုသုံးပြု၍ အဖွဲ့အစည်းများချိတ်ဆက်မှု

ဗင်းပုံစံ အသုံးပြု၍ အဖွဲ့အစည်းများ ချိတ်ဆက်မှု

ကျေးဇူး - ပေကုန်၊
ကျေးဇူးအလုပ်စု - မင်းလမ်း

မြို့နယ် - ပျော်ဘွယ်
ရက်စွဲ - ၁၅.၃.၂၀၁၇

မြို့နယ် လျှပ်စစ်
ရိုက်ဘယ်
ရဲခေါ်
သယ်အိမ်
ဇွဲ: အဖွဲ့
ဒီဘာအဖွဲ့
ရိုက်စွဲ: ရေး/ဆောင် ဖြေ
ကာလာဘာ: ကာလာဘီ: အဖွဲ့
ဒုာရေ: ကျည်မှူး
ယုထုစတို
အဖွဲ့
မြို့နယ် ယုဘရေဗျာ
ခြေစာ ရဲ:
ထက်စွတ် အထူး: ဂေါဟာ
အဖွဲ့
အဖွဲ့
အဖွဲ့

ဦးဆောင်ဆွေးနွေးသူ - ဦးဝင်းမြင့်၊ ဒေါ်နီနီဦး
ပါဝင်ဆောင်ရွက်သူ - အမျိုးသား (၃၇)၊ အမျိုးသမီး (၄၂) ရေရာ - တစ်ကြိမ်ကျောင်း
မှတ်တမ်းတင်သူ - ဒေါ်စန္ဒာထွေး အချိန် - ၃:၃၀ မိနစ်



ဗင်းပုံစံများအသုံးပြု၍ အဖွဲ့အစည်းနှင့်
ချိတ်ဆက်မှုများအား လေ့လာခြင်း

ကျေးရွာ - လေကုန်း

ကျေးရွာအုပ်စု - မင်းလမ်း

ကျေးရွာအတွင်းရှိ အဖွဲ့အစည်းများ

- မိဘဆရာအသင်း
- ထာရဝန်အသင်း
- ဂေါပကအဖွဲ့
- နားရေးကူညီမှုအဖွဲ့
- ကာယဘာအဖွဲ့
- ကာယသမီးအဖွဲ့
- ဆယ်အိမ်ဖွဲ့အဖွဲ့

မြို့နယ် - ပျော်ဘွယ်

ရက်စွဲ - ၁၅.၃.၂၀၁၇

ကျေးရွာပြင်ပရှိ အဖွဲ့အစည်းများ

- ခိုက်ဘဏ်
- မြို့နယ်ကျန်းမာရေးဌာန
- မြို့နယ်ပညာရေးဌာန
- မြေစာရင်း
- ခိုက်ပျိုးရေး/ဆည်မြေ
- ဝ.ဝ.ဂ
- မြေစိမ်းရေး/သမ
- လူထုဗဟိုပြုစီမံခန့်ခွဲရေး
- ရှေ့ခေတ်
- ဝေဟနအုပ်စု
- ကြွက်မြေ
- မြို့နယ်ပျပ်စက်ရေးဌာန



ဗင်းပုံအသုံးပြု၍ အဖွဲ့အသွယ် ဖွဲ့

ချိတ်ဆက် မြို့များ အား လေ့လာခြင်း

ကျေးရွာ - ပေကုန်း

ကျေးရွာအုပ်စု - မင်းလမ်း

မြို့နယ် - ပျော်ဘွယ်

ရက်စွဲ - ၁၅.၃.၂၀၁၇

ဆွေးနွေးခြင်း ဖွဲ့ဆိုခြင်း

- ဆယ်အိမ်ခြား၊ ဂေါပကအဖွဲ့၊ ထပ်ရွတ် အသင်း တို့သည် ကျေးရွာအတွင်း အဖွဲ့အသွယ် များ ဖွဲ့ ဖြိုး ရေးလုပ်ငန်းများ တွင် အစီအစဉ် ကနဦးဆောင် သည်။

- ဒီဘာဆရာစာသင် အဖွဲ့သည် မြို့နယ်ပညာရေး ဗဟိုရုံး ဖွဲ့ ချိတ်ဆက် သည့် ကိုလည်း တွေ့ရပါ သည်။

- ကျေးရွာရှိ ယူ မြေရေး ကိစ္စရပ်များ အား မြို့နယ် လ.ဝ.က ရုံး ဖွဲ့ ချိတ်ဆက် ဆောင်ရွက် သည့် ကို တွေ့ရှိ ရပါသည်။



ပင့်ကူအိမ်ကွန်ယက် နှင့် သုံးသပ်ချက်

ပင့်ကူအိမ်သုံးသပ်ခြင်း

ကျေးရွာ - ပေကုန်း
ကျေးရွာအုပ်စု - မင်းလမ်း

မြို့နယ် - ပျော်ဘွယ်
ရက်စွဲ - . ၃. ၂၀၁၁

အမျိုးသား

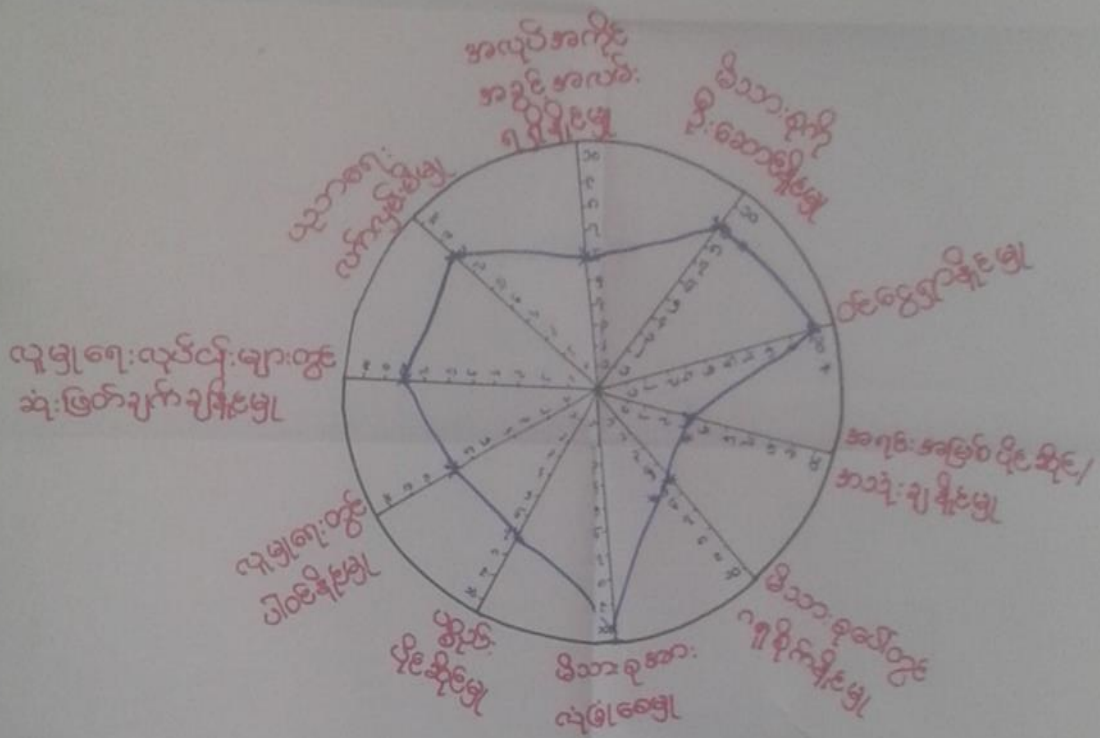

လူမှုရေးလုပ်ငန်းများတွင် သုံးခြင်းပုံစံများ

ဦးဆောင်ဆွေးနွေးသူ - ဦးဂေါ်ရီ
ပါဝင်ဆောင်ရွက်သူ - အမျိုးသား (၃၇)
မှတ်တမ်းတင်သူ - ဒေါ်စန္ဒာထွေး

ရေးရာ - ဘုန်းကြီးကျောင်း
အချိန် - ၂ : ၃၀ မိနစ်



ပင်ကူအိမ်သုံးသတ်ခြင်း

ကျေးရွာ - ပေကုန်
ကျေးရွာအုပ်စု - မင်းလမ်း

မြို့နယ် - ပျော်ဘွယ်
ရက်စွဲ - .၃.၂၀

အမျိုးသမီး

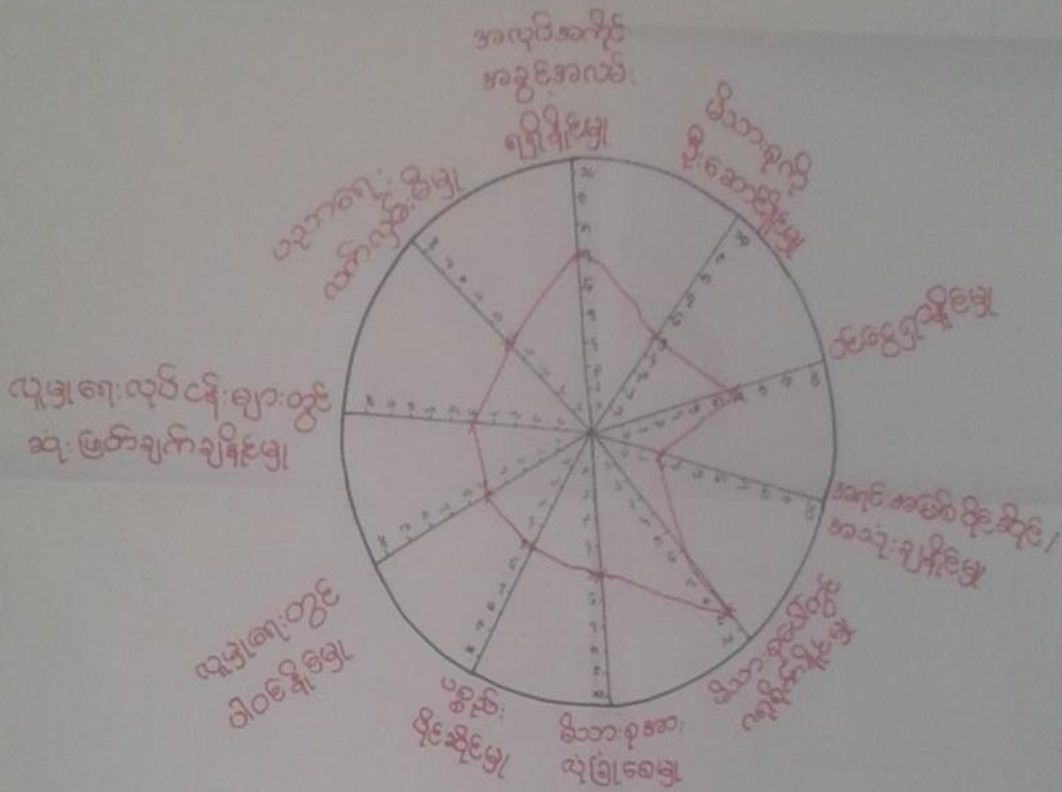

ဦးဆောင်ဆွေးနွေးသူ - ဒေါ်ချစ်သိရီ
ပိတ်ဆောင်ရွက်သူ - အမျိုးသမီး (၄၂)
ဖြတ်တမ်းတင်သူ - ဒေါ်ခန္ဓာထွေး

ရေးရာ - ဘုန်းကြီးကျောင်း
အချိန် - ၂:၃၀ မိနစ်



ပင်ကိုအိမ်သုံးသတ်ဖြန့်

ကျေးဇူး-ပေကုန်၊
ကျေးဇူးအရပ်စု-မင်းယမ်း

မြို့နယ်-ပျော်ဘွယ်
ရက်စွဲ- ၂.၂၀၁၁

အမျိုးသား + အမျိုးသမီး

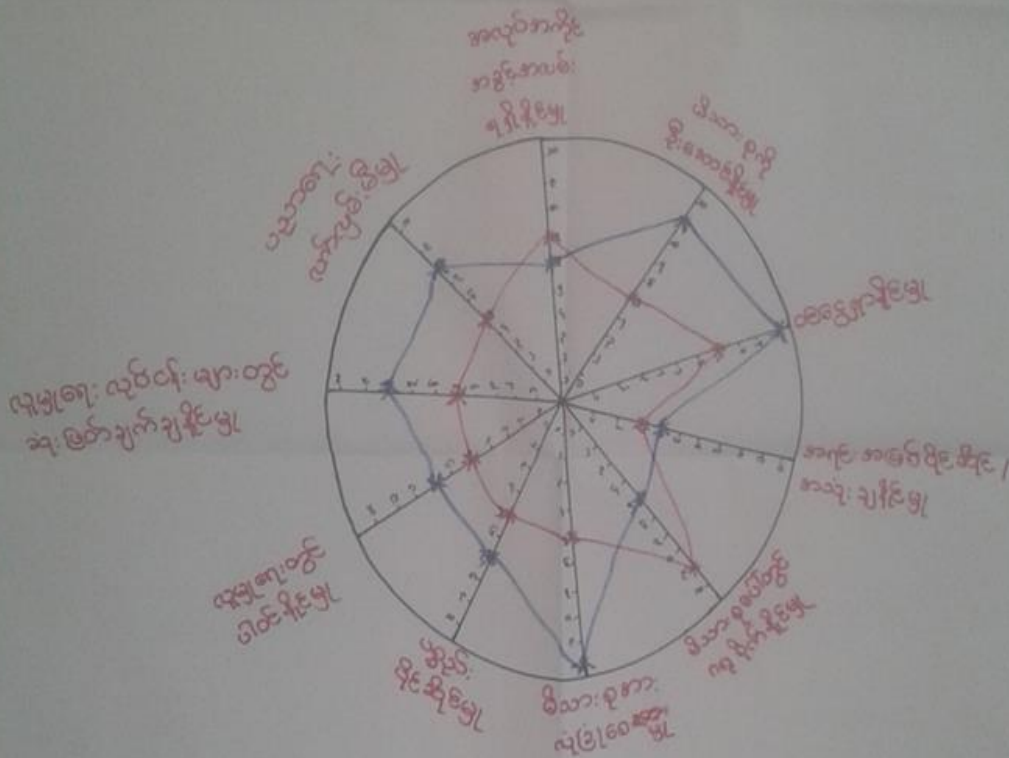

ဦးဆောင်ဆွေးနွေးသူ - ဦးစောနိုင်၊ ဒေါ်ချစ်၊ ဘိဝိ
ပိတ်ဆောင်ရွက်သူ - အမျိုးသား (၃၇)၊ အမျိုးသမီး (၄၂)
မှတ်တမ်းတင်သူ - ဒေါ်ဇွာထွေး

ရေးရာ-ဘက်ကြီးကျောင်း
အချိန်- ၂:၃၅ မိနစ်



၇။ ကျေးရွာ၏ မျော်မှန်းချက်(၄)နှစ်စာကျေးရွာဖွံ့ဖြိုးရေးအစီအစဉ်

ကျေးရွာဖွံ့ဖြိုးတိုးတက်ရေး ယ့်ဒင်္ဂေန်		
ကျေးရွာ ပေကျိ ကျေးရွာအုပ်စု မင်္ဂလာဒုံ	အမျိုးသား	ဒီဇင်ဘာ-ဧပြီလအတွက် ရက်စွဲ-၁၅-၂-၂၀၂၃
ပြဿနာအခက်အခဲများ	မြေပုံဖော်ချက်(ရောင်စွန်း)	ဖွံ့ဖြိုးတိုးတက်ရေးအစီအစဉ်များ
- ဆောက်လုပ်ရေး၊ စရိတ်အခက်အခဲရှိခြင်း	- ဆောက်လုပ်ရေး၊ စရိတ်အခက်အခဲရှိခြင်း	စရိတ်ကွပ်ကဲရေး (အစီအစဉ်ပြင်)
- ယူငွေရရှိရေး၊ ချေးငွေရရှိရေး၊ မြားစားကျက်ရှင်ခက်ခဲခြင်း	- ယူငွေရရှိရေး၊ ချေးငွေရရှိရေး	ယူငွေရရှိရေး (အစီအစဉ်)
- ပစ္စည်းအခက်အခဲရှိခြင်း	- လမ်း၊ ကောင်းမွန်မှုရှိခြင်း	လမ်း၊ ကောင်းမွန်ရေး၊ ပစ္စည်းအခက်အခဲရှိခြင်း
- စာသင်ကျောင်းဆောက်လုပ်ရေးအခက်အခဲရှိခြင်း	- ကျောင်းဆောက်လုပ်ရေးအခက်အခဲရှိခြင်း	စာသင်ကျောင်းဆောက်လုပ်ရေး စီစဉ်ရေးရာ
- ရာရှားယာဉ်ဖွဲ့စည်းရေး၊ အကွက်လျှော့ချရေး၊ အခက်အခဲရှိခြင်း	ရာရှားယာဉ်ဖွဲ့စည်းရေး	ရာရှားယာဉ်ဖွဲ့စည်းရေး



ကျေးရွာဖွံ့ဖြိုးတိုးတက်ရေးလုပ်ငန်းများ

ကျေးရွာ - ပေကျိန်း
ကျေးရွာအုပ်စု - မင်းလမ်း

မြို့နယ် ပျော်တွင်း
ရက်စွဲ - ၁၅.၃.၂၀၁၇

အချိုးသမီး

ပြဿနာ အခက်အခဲများ	မျှော်မှန်းချက်(အောင် ၅၂၆)	ဖွံ့ဖြိုးတိုးတက်ရေးလုပ်ငန်းများ
- ရေချို မရှိသည့် အတွက် ခက်ခဲခြင်း	ဆောက်သုံး ရေအဖျံ အလောက်ရှိရမည်	- ရေချိုတွင်း
- လျှပ်စစ်မီး မရှိသည့် အတွက်ကလေးများ စာကျက်ရန်ခက် ခဲခြင်း - အိမ်တွင်း ဗြဟ္မစက် သည့်အတွက်စီးပွားရေး ခက်ခဲခြင်း	လျှပ်စစ်မီးရှိရမည် - စက်ချက်လုပ်ငန်း ရှိရမည်	- ဖြူဖြူရန် - လျှပ်စစ်မီးရရှိရန် - အိမ်တွင်း မူလလုပ် ငန်း (စက်ချက်)
- လမ်းမကောင်းသည့် အတွက်သွားလာရခက် ခဲခြင်း	- လမ်းအားလုံး ကောင်းမွန်ရမည်	- လမ်းကောင်းဖွံ့ ရေး (အသစ်)
- ကျောင်းဆောင်မလုံ လောက်သည့် အတွက် ကလေးများ ခက်ခဲခြင်း	- ကျောင်းဆောင် ကောင်းမွန်ရမည်	- ကျောင်းဆောင် ဆောက်ရန် သစ် ခင်းချရေး
- ရာရေးကူညီ မြို့ယာ မရှိသည့် အတွက် ခက်ခဲခြင်း	- ရာရေးကူညီမြို့ကား ရှိရမည်	- ရာရေးကူညီ မူ ယာ



ကျေးဇူး ဆက်: ကျေးဇူးဖွံ့ဖြိုးတိုးတက်ရေးယုတ်ငွေများ ပြုစုပေးအပ်ခဲ့ပါသည်။
 ကျေးဇူးတင်မင်္ဂလာ: ရက်စွဲ: ၀၆-၃-၂၀၁၇

ဦးစားစေအဆင့်	မိမိတို့ယုတ်ငွေ	အတိုးပမာဏ	ရက်စွဲ	အကျိုးခွဲဝေ
၁	ရေတွင်း အဟောင်း ပြုပြင်	ကျား+မ	၂၃၅	
၂	ရွာအထင်လမ်း (ကျောက်ချော)	ကျား+မ	၆၃	
၃	လျှပ်စစ်ဖိ:	ကျား+မ	၄၂	
၄	ကျောင်း ဆောင်သစ်	ကျား+မ	၇၇	
	ပျံ့နှံ့အောင်စားရန်	ကျား+မ		
၅	ကျောင်း ခြံစည်း ရှိ:	ကျား+မ	၆၄	
၆	ဝံသား ပြုပြင်ခြင်း	ကျား	၃၂	
၇	ရွာတွင်းလမ်း	ကျား+မ	၃၈	



၆။ ကော်မတီဝင်များရွေးချယ်ခြင်းနှင့်ကျေးရွာဖွံ့ဖြိုးရေးအစီအစဉ်ဆောင်ရွက်မှုမှတ်တမ်းခါတ်ပုံများ



ကော်မတီရွေးချယ်ရန် မဲရေတွက်နေစဉ်



စီမံကိန်းမိတ်ဆက်အစည်းအဝေးမှတ်တမ်းခါတ်ပုံ



အမျိုးသမီးများပင့်ကူအိမ်ကွန်ယက်ရေးဆွဲနေစဉ်မှတ်တမ်းဓါတ်ပုံ



ကျေးရွာဖွံ့ဖြိုးရေးဦးစားပေးမဲပေးရန်တန်းစီနေကြစဉ်



ကျေးရွာလုပ်ငန်းခွဲအတွက်အခက်အခဲများဖော်ထုတ်ဆွေးနွေးစဉ်





၇။ ကော်မတီဝင်များစာရင်း

ကော်မတီဝင်များစာရင်း - ၆၀ ကျော်

စဉ်	အမည်	ကျား-မ	ရာထူး
၁	ဒေါ်ဆွေဆွေဒေသ်	မ	ဆော့ဒုတိယ
၂	ဦးသန်းဇော်	ကျား	ဆော့ဒုတိယ
၃	ဦးစောဝင်းသန်း	ကျား	ကျေးဇူးစီမံကိန်းအထောက်အကူပြုကော်မတီ
၄	ဒေါ်ဂိုဂိုဦး	မ	ကျေးဇူးစီမံကိန်းအထောက်အကူပြုကော်မတီ
၅	ဦးဇော်သိင်္ဃ	ကျား	ဝယ်ယူရေးဆပ်ကော်မတီ
၆	ဒေါ်ခင်ဒွေးဝင်း	မ	ဝယ်ယူရေးဆပ်ကော်မတီ
၇	ဦးဖြူသိင်္ဃ	ကျား	ဝယ်ယူရေးဆပ်ကော်မတီ
၈	ဒေါ်မူမူ	မ	လည်ပတ်ထိန်းသိမ်းရေးဆပ်ကော်မတီ
၉	ဒေါ်ဝင်းဝင်းမာ	မ	လည်ပတ်ထိန်းသိမ်းရေးဆပ်ကော်မတီ
၁၀	ဦးဝင်းဖြူ	ကျား	လည်ပတ်ထိန်းသိမ်းရေးဆပ်ကော်မတီ
၁၁	ဒေါ်ဆွေဆွေဒေသ်	မ	စာရင်းလှိုင်
၁၂	ဦးဆောင်နိုင်	ကျား	စောင့်ကြည့်ကြီးကြပ်ရေးဆပ်ကော်မတီ
၁၃	ဦးမျိုးဆင်	ကျား	စောင့်ကြည့်ကြီးကြပ်ရေးဆပ်ကော်မတီ
၁၄	ဒေါ်ဖြူဖြူလှိုင်	မ	စောင့်ကြည့်ကြီးကြပ်ရေးဆပ်ကော်မတီ
၁၅	ဦးဖြူမျိုး	ကျား	အကြံပြုတိုင်ကြားရေးတာဝန်ခံ
၁၆	ဒေါ်နွယ်နွယ်	မ	အကြံပြုတိုင်ကြားရေးတာဝန်ခံ
၁၇			
၁၈			
၁၉			
၂၀			
၂၁			
၂၂			
၂၃			
၂၄			
၂၅			

စုစုပေါင်း။ (၁၆) ယောက် ကျား- (၈) ယောက် +မ- (၈) ယောက်

ကျေးဇူးရှာအုပ်စုစီမံကိန်းအထောက်အကူပြုကော်မတီ

.....ဦးတင်အောင်ဖြူ..... ကျေးဇူးရှာအုပ်စုစီမံကိန်းအထောက်အကူပြုကော်မတီ၊ ဥက္ကဋ္ဌ

.....ဒေါ်မိုးသိင်္ဃ..... ကျေးဇူးရှာအုပ်စုစီမံကိန်းအထောက်အကူပြုကော်မတီ၊ ဥက္ကဋ္ဌ

.....ဦးကျော်ဆန်း..... ကျေးဇူးရှာအုပ်စုစီမံကိန်းအထောက်အကူပြုကော်မတီ၊ သက္ကာဇေဥက္ကဋ္ဌ

.....ဒေါ်ခင်အေး..... ကျေးဇူးရှာအုပ်စုစီမံကိန်းအထောက်အကူပြုကော်မတီ၊ သက္ကာဇေဥက္ကဋ္ဌ

မှတ်တမ်းတင်သူ
အမည်။

ရာထူး။ လူထုစည်းရုံးရေးမှူးရက်စွဲ။/...../.....



၈။ ကျေးရွာအခြေခံအချက်အလက်များ (ပုံစံ-၁)

ပုံစံ - ၈ - ၁ ကျေးရွာအခြေခံအချက်အလက်များ (Form PC 1)

လမ်းညွှန်ချက်။ ကျေးရွာတစ်ရွာသို့ ပထမဆုံးမိတ်ဆက်ခရီး သွားရောက်သောအခါ လူထုစည်းရုံးရေးမှူးသည် ကျေးရွာခေါင်းဆောင်များအား ကျေးရွာအချက်အလက်များကို မေတ္တာရပ်ခံ၍ တောင်းခံရသည်။ ဤအချက်အလက်များကို စီမံကိန်းမိတ်ဆက်အစည်းဝေးမတိုင်မီတောင်းခံရမည်။ စီမံကိန်းမိတ်ဆက်အစည်းဝေးတွင် လူထုစည်းရုံးရေးမှူးသည် ဤအချက်အလက်များအား စစ်ဆေးပြီး မှန်ကန်အောင်ပြုလုပ်ရမည်။ ပြီးနောက်တွင် လူထုစည်းရုံးရေးမှူးမှ သတင်းအချက်အလက်ထံသို့ Tablets မှ တစ်ဆင့် ဖြည့်သွင်းရမည်။

ကျေးရွာခေါင်းဆောင် အမည် ဦး အုန်း ခိုင်	ကျေးရွာခေါင်းဆောင်၏ ဖုန်းနံပါတ် ၀၅ - ၇၅၄၅၈၀၆၇၆	လူထုစည်းရုံးရေးမှူး၏ အမည် ဒေါ်အေးအေး မြင့်
ပြည်နယ်/တိုင်းဒေသကြီး ဗဟို	မြို့နယ် ပျော်သွယ်	ကျေးရွာအုပ်စု မင်းလှိုင်
ကျေးရွာ		မင်းလှိုင်

က။ လူဦးရေ

လူမျိုးစု	အိမ်ထောင်စုအရေအတွက်	ကိုးကွယ်သည့်ဘာသာ	အိမ်ထောင်စုအရေအတွက်
လူမျိုးစု (၁) ----- ဗမာ	၁၂၄	ဘာသာ (၁) ----- ဗုဒ္ဓ	၁၂၄
လူမျိုးစု (၂) -----		ဘာသာ (၂) -----	
လူမျိုးစု (၃) -----		ဘာသာ (၃) -----	
လူမျိုးစုရော -----		ဘာသာရော -----	
အခြား			
	အရေအတွက်		
မသန်စွမ်းသူများ	၂		
သက်ကြီးရွယ်အိုများ (၆၅ နှစ် နှင့် အထက်)	၃၅		
စံဘေးရောင်			

	အမျိုးသား (အရေအတွက်)	အမျိုးသမီး (အရေအတွက်)
လူဦးရေ		
လူမျိုးစု (၁) ----- ဗမာ	၂၁၀	၃၁၀
လူမျိုးစု (၂) -----		
လူမျိုးစု (၃) -----		
အခြား		
အိမ်ထောင်ဦးစီး	၉၁	၂၉

(ခ) အခြေခံအဆောက်အအုံ အသုံးအဆောင်များ

စာသင်ကျောင်း	အမှတ် ခြံစီပါ	ကျန်းမာရေး	အမှတ် ခြံစီပါ	ဘာသာရေး အဆောက် အအုံများ	အမှတ် ခြံစီပါ
--------------	------------------	------------	------------------	----------------------------	------------------



အထက်တန်းကျောင်း	<input type="checkbox"/>	ဆေးရုံ	<input type="checkbox"/>	စေတီ	<input checked="" type="checkbox"/>
အလယ်တန်းကျောင်း	<input type="checkbox"/>	ကျန်းမာရေးဌာန	<input type="checkbox"/>	ဘုန်းကြီးကျောင်း	<input checked="" type="checkbox"/>
မူလတန်းကျောင်း	<input checked="" type="checkbox"/>	ကျန်းမာရေးဌာနခွဲ	<input type="checkbox"/>	ဟိန္ဒူဘုရားကျောင်း	<input type="checkbox"/>
မူကြိုကျောင်း	<input type="checkbox"/>	ဆေးပေးခန်း	<input type="checkbox"/>	ခရစ်ယာန်ကျောင်း	<input type="checkbox"/>
အခြား	<input type="checkbox"/>	အခြား	<input type="checkbox"/>	ဗလီ	<input type="checkbox"/>
				အခြား	<input type="checkbox"/>
မှတ်ချက်		မှတ်ချက်		မှတ်ချက်	

(ဂ) ကျွမ်းကျင်သူများမှတ်တမ်း (ကျေးရွာတွင်နေထိုင်သော သို့မဟုတ် တခြားရွာမှလာရောက်သော ကျွမ်းကျင်သူများ)

(၁) စာသင်ကျောင်း			(၂) ကျန်းမာရေး			(၃) လက်မှုပညာရှင်		
	ရွာတွင်နေထိုင်သူ	အခြားရွာမှလာသူ		ရွာတွင်နေထိုင်သူ	အခြားရွာမှလာသူ		ရွာတွင်နေထိုင်သူ	အခြားရွာမှလာသူ
မူလတန်းပြဆရာ/မ	<input checked="" type="checkbox"/>	<input checked="" type="checkbox"/>	ဆရာဝန်	<input type="checkbox"/>	<input type="checkbox"/>	လက်သမား	<input checked="" type="checkbox"/>	<input type="checkbox"/>
အထက်တန်းပြဆရာ/မ	<input type="checkbox"/>	<input type="checkbox"/>	လက်ထောက်ကျန်းမာရေးမှူး	<input type="checkbox"/>	<input type="checkbox"/>	ပန်းရံ	<input checked="" type="checkbox"/>	<input type="checkbox"/>
အလယ်တန်းပြဆရာ/မ	<input type="checkbox"/>	<input type="checkbox"/>	အမျိုးသမီးကျန်းမာရေးဆရာမ	<input type="checkbox"/>	<input type="checkbox"/>	လျှပ်စစ်ကျွမ်းကျင်၊ မီးသမား	<input type="checkbox"/>	<input type="checkbox"/>
မူကြိုဆရာ/မ	<input type="checkbox"/>	<input type="checkbox"/>	သားဖွားဆရာမ	<input type="checkbox"/>	<input type="checkbox"/>	ရေပိုက်သွယ်သူ	<input type="checkbox"/>	<input type="checkbox"/>
အခြား	<input type="checkbox"/>	<input type="checkbox"/>	ပြည်သူ့ကျန်းမာရေးလုပ်သား	<input type="checkbox"/>	<input type="checkbox"/>	စက်ပြင်ဆရာ	<input checked="" type="checkbox"/>	<input type="checkbox"/>
မှတ်ချက်			မှတ်ချက်			မှတ်ချက်		

(ဃ) ကျေးရွာသို့ ရောက်ရှိနိုင်သည့် လမ်းအခြေအနေ / ကျေးရွာတစ်ရွာသည် ၎င်း၏ ကျေးရွာအုပ်စုနှင့် ဆက်သွယ်ထားသော လမ်းအခြေအနေ (အောက်ပါတို့ကိုပိုင်းပါ)

ကျောက်ကြမ်းလမ်း: ကတ္တရာလမ်း ကွန်ကရစ်လမ်း: _____
 ကျောက်ခင်းလမ်း: မြေသားလမ်း လူသွားလမ်း: _____
 မော်တော်ဆိုင်ကယ်လမ်း: _____
 အခြား: _____

(င) ကျေးရွာဖွံ့ဖြိုးမှုစီမံချက်

- (၁) လူထုဗဟိုပြုစီမံကိန်းမစတင်မီ ဤကျေးရွာတွင်ကျေးရွာဖွံ့ဖြိုးမှု စီမံချက်ရှိခဲ့ပါသလား? ပိုင်းပါ ရှိပါသည်/မရှိပါ/မသိပါ
- (၂) ရှိခဲ့ပါလျှင် ဤစီမံချက်ကို မည်သည့် ခုနှစ်တွင်ပြင်ဆင်ခဲ့ပါသနည်း? နစ်-----/မသိပါ
- (၃) ဤစီမံချက်ကို မြို့နယ်မှအတည်ပြုခဲ့ပါသလား? ပြုခဲ့ပါသည်/မပြုခဲ့ပါ/မသိပါ

(စ) ခရီးအကွာအဝေး

- (၁) ဤကျေးရွာ၏ဗဟိုမှ ၎င်းကျေးရွာအုပ်စု၏ဗဟိုအထိ ခရီးခိုင်မည်မျှကွာဝေးသနည်း? ၅ မိုင် မိုင်-----/မသိပါ
- (၂) ဤကျေးရွာမှ ၎င်းကျေးရွာအုပ်စုဗဟိုအထိ သွားလာရာတွင်ကြာမြင့်သည့်အချိန်။ ၁၀ မိနစ်

ခြောက်သွေ့ရာသီတွင်ကြာချိန် ----- ထော်လာရီ/မော်တော်ဆိုင်ကယ်/ခြေလျင်/လား/မော်တော်ဘုတ်/
 အခြား: -----
 မိုးရာသီတွင်ကြာချိန် ၁၀ မိနစ် ----- ထော်လာရီ/မော်တော်ဆိုင်ကယ်/ခြေလျင်/လား/မော်တော်ဘုတ်/
 အခြား: -----



(ဆ) ပတ်ဝန်းကျင်ဆိုင်ရာ သဘာဝဘေးအန္တရာယ်

ဤကျေးရွာတွင် ရေကြီးခြင်းကဲ့သို့ သဘာဝဘေးအန္တရာယ်ကျရောက်ဖူးခြင်း ရှိပါသလား။

မရှိပါ ရှိပါသည် ရှိလျှင်ဖော်ပြပါ -----

(ဇ) ကျေးရွာတွင် ဖွဲ့စည်းထားသော အဖွဲ့အစည်းများ

လူထုပဟိုပြုစီမံကိန်းမတိုင်မီ ဤကျေးရွာတွင် ကျေးရွာဖွံ့ဖြိုးရေးအတွက် အစိုးရ (သို့) ရွာသားများကိုယ်တိုင်(သို့) စီမံကိန်းတစ်ခုခုမှ ဖွဲ့စည်းထားသည့် အဖွဲ့အစည်းများရှိပါသလား။

(၁) -----

(၂) -----

(ဈ) အထွေထွေအုပ်ချုပ်ရေး ဦးစီးဌာန (GAD) မှ မှတ်တမ်းတင်ထားခြင်း

ဤကျေးရွာသည် အထွေထွေအုပ်ချုပ်ရေး ဦးစီးဌာန (GAD) မှ မှတ်တမ်းတင်ထားမှု ရှိပါသလား။

မရှိပါ ရှိပါသည်

ကျေးရွာခေါင်းဆောင်

အမည်

ဦးကျွန်းဦး

လက်မှတ်

နေ့စွဲ

14.6.17

လူထုစည်းရုံးရေးမှူး

အမည်

ဒေါ်စေးစေးဖြူ

လက်မှတ်

နေ့စွဲ

14.6.17

	အရပ်အကွက် (အရပ်အကွက်)	အရပ်အကွက် (အရပ်အကွက်)
လူဦးရေ		
လူဦးရေ (၀-၁၄)	၂၃၁	၂၃၀
လူဦးရေ (၁၅-၆၄)		
လူဦးရေ (၆၅-)		
အမျိုးသမီး		
အမျိုးသမီး (၀-၁၄)	၁၂၀	၁၂၀

(ခ) အကျဉ်းချုပ်အချက်အလက် အသုံးပြုစာရွက်စာတမ်း

အကျဉ်းချုပ်အချက်အလက်	အကျဉ်းချုပ်အချက်အလက်	အကျဉ်းချုပ်အချက်အလက်	အကျဉ်းချုပ်အချက်အလက်	အကျဉ်းချုပ်အချက်အလက်
----------------------	----------------------	----------------------	----------------------	----------------------



၉။ ပုံစံ ၈-၂။ စီမံကိန်းစက်ဝန်းအချိန်ဇယား

ပုံစံ - ၈ - ၂ - စီမံကိန်းစက်ဝန်းအချိန်ဇယား (PC 2)

လမ်းညွှန်ချက်၊ သက်ဆိုင်ရာထုထုတ်လုပ်ရေး/လက်ထောက်နည်းပညာများမှ စီမံကိန်းစက်ဝန်းအဆင့်တစ်ခုစီပြီးစီးတိုင်း ကျေးရွာနှင့် ကျေးရွာအုပ်စုအတွက် ဤပုံစံကို ဖြည့်သွင်းရမည်။		စက်ဝန်းအားအမှတ်ဖြစ်ပါ မှတ်တမ်း(၂) စက်ဝန်း(၃) စက်ဝန်း(၄)						
စည်းရုံးရေးမှူး/ဝန်ထမ်း အမည် <u>ဒေါ်အေးအေး</u>		ကျေးရွာအုပ်စု <u>မင်းလတ်</u>						
နေ့စွဲ <u>၂၀၂၀.၀၃.၁၇</u>		ကျေးရွာ <u>ပေကုန်း</u>						
ပြည်နယ်/တိုင်း <u>မန္တလေး</u>		မြို့နယ် <u>ပျော်တူ</u>						
စီမံကိန်းစတင်ရွက်မှုအဆင့်များ	စတင်သည့် နေ့	နေ့စွဲ		အစည်းအဝေးတွင်တက်ရောက်သူအရေအတွက်				
		ပြီးဆုံးသည့်နေ့	အချိန်သား အရေအတွက်	အချိန်သား အရေအတွက်	အိမ်ထောင်စု အရေအတွက်	လူမျိုးစုတက်ရောက်သူ အရေအတွက် နှင့် လူမျိုးစုအစည်း ကျား ၂	ကျား	မ
၁။ ကျေးရွာစီမံကိန်း မိတ်ဆက်အစည်းအဝေး	၂၀၂၀.၀၃.၁၇	၂၀၂၀.၀၃.၁၇	၂၄	၃၇	၆၆	၆၁	၃၇	၃၇
၂။ ကျေးရွာဖွံ့ဖြိုးရေး စီမံချက်ရေးဆွဲခြင်း အစည်းအဝေး	၂၀၂၀.၀၃.၁၇	၂၀၂၀.၀၃.၁၇	၃၀	၄၇	၇၇	၆၇	၃၀	၄၇
၃။ ကျေးရွာအုပ်စု လုပ်ငန်းဆုံးဖြတ်ချက်ချသည့် အစည်းအဝေး	၂၀၂၀.၀၃.၁၇	၂၀၂၀.၀၃.၁၇	၂၁	၂၂	၃၂	၂၇	၁၈	၂၀
၄။ မြို့နယ်အဆင့် စီမံကိန်းရေးဆွဲရေး နှင့် အကောင်အထည်ဖော်ရေးကော်မတီ၏ စီမံကိန်း သုံးသပ်မှု အစည်းအဝေး								
၅။ မြို့နယ် စီမံကိန်းရေးဆွဲရေး နှင့် အကောင်အထည်ဖော်ရေး ကော်မတီ၏ဆုံးဖြတ်ချက်ကို ရွာသို့ အသိပေး အကြောင်းကြားသည့် အစည်းအဝေး	၂၀၂၀.၀၃.၁၇	၂၀၂၀.၀၃.၁၇	၃၆	၂၉	၆၄	၆၇	၃၆	၂၉
၆။ စီမံကိန်းလုပ်ငန်းဆုံးဖြတ်ချက်ရေးဆွဲခြင်း အစည်းအဝေး								
၆.၀။ စီမံကိန်းလုပ်ငန်း အကောင်အထည်ဖော် ရေးအစီအစဉ် ရေးဆွဲခြင်း	၂၀၂၀.၀၃.၁၇	၂၀၂၀.၀၃.၁၇	၃၆	၂၉	၆၇	၆၆	၃၆	၂၉



ကျား ၁၃

၆.၂။ ဝယ်ယူရေးအစီအစဉ် ရေးဆွဲခြင်း	၂၀.၈.၁၇	၂၀.၈.၁၇	၃၆	၂၈	၆၄	၃၆	၂၈
၆.၃။ ဘဏ္ဍာရေးကုန်ကျမှု လျာထားအစီအစဉ် ရေးဆွဲခြင်း	၁၇.၆.၁၇	၁၇.၆.၁၇	၂၇	၁၁	၃၈ ၂၀၁၈ ၉	၁၈	၁၀
၆.၄။ ပြင်/ထိန်းအစီအစဉ် ရေးဆွဲခြင်း	၂၀.၈.၁၇	၂၀.၈.၁၇	၃၆	၂၈	၆၄	၃၆	၂၈
၇။ စီမံကိန်းလုပ်ငန်းခွဲ တိုးတက်မှု စောင့်ကြည့်အစည်းအဝေး							
၇.၁။ အစည်းအဝေး ပထမအကြိမ်	၂၅.၉.၁၇	၁၅.၉.၁၇	၇	၇	၁၄	၇	၇
၇.၂။ အစည်းအဝေး ဒုတိယအကြိမ်							
၇.၃။ အစည်းအဝေး တတိယအကြိမ်							
၈။ စီမံကိန်းလုပ်ငန်းခွဲ အပြီးသတ်စစ်ဆေးခြင်းအစည်းအဝေး	၂၅.၉.၁၇	၂၅.၉.၁၇	၇	၇	၁၄	၇	၇
၉။ လူထုစစ်ဆေးပွဲအစည်းအဝေး	၂၆.၉.၁၇	၂၆.၉.၁၇	၂၁	၂၁	၆၃	၂၁	၂၁



၁၀။ ပုံစံ ၈-၃။ ကျေးရွာဖွံ့ဖြိုးရေးဦးစားပေးအစီအစဉ်

ပုံစံ - ၈ - ၃ ကျေးရွာဖွံ့ဖြိုးရေး ဦးစားပေးအစီအစဉ် (Form PC 3)

လမ်းညွှန်ချက်၊ အဆင့်(၃) ကျေးရွာမျှော်မှန်းချက်အစည်းအဝေး ပြီးဆုံးသောအခါ ကျေးရွာစီမံကိန်း အထောက်အကူပြု ကော်မတီသည် လူထုစည်းရုံးရေးမှူးအကူအညီဖြင့် ဤပုံစံကိုပြည့်စုံအောင် ဖြည့်သွင်းရမည်။

လူထုစည်းရုံးရေးမှူး/ဝန်ထမ်း အမည် **ဒေါ်အေးအေး မြင့်**

နေ့စွဲ **16.9.2017** စက်ဝန်းအား အမှတ်ခြစ်ပါ (✓) စက်ဝန်း(၁)
 စက်ဝန်း(၂) စက်ဝန်း(၃) စက်ဝန်း(၄)

ပြည်နယ်/တိုင်း **မင်းဗန်း** မြို့နယ်/နယ် **ကျေးရွာအုပ်စု မင်းဗန်း** ကျေးရွာ **ပေကျော်**

က။ အခက်အခဲအတားအဆီးများအားရှေးနှေးခြင်း - ယခုလက်ရှိအခြေအနေတွင် ဤကျေးရွာဖွံ့ဖြိုးတိုးတက်ရေးအတွက် အဓိက အခက်အခဲအတားအဆီးများသည် မည်သည်များဖြစ်ပါသနည်း။ (အမျိုးသား/သမီး အနည်းဆုံးအခက်အခဲ ၅ ခုစီဖော်ပြပါ)

အမျိုးသား အဖွဲ့မှ တင်ပြသောအခက်အခဲအတားအဆီးများ		အမျိုးသမီး အဖွဲ့မှ တင်ပြသောအခက်အခဲအတားအဆီးများ	
၁	မြို့စဉ်းရိုး မြို့ကျ ကလေး များလျှံမြို့မရှိ	၁	ကျောင်းခြံစည်းရိုး ခက်ခဲခဲ့ပြီ
၂	မိုးရာသီလမ်းမကောင်းသော ခက်ခဲခဲ့ပြီ	၂	ရွာတွင်းလမ်းမကောင်း ရှိသွား ယာယီခက်ခဲခဲ့ပြီ
၃	ဘောက်သုံးရေ မလုံလောက်သောခက်ခဲခဲ့ပြီ	၃	ဘောက်သုံးရေ မလုံလောက်သော ခက်ခဲခဲ့ပြီ
၄	မီးမှိုက်ကလေး များစားကြည့်ရန်ခက်ခဲခဲ့ပြီ	၄	ကျွန်းမာရေ ကား ခက်ခဲခဲ့ပြီ
၅	ကျောင်းဆောင် မလုံလောက်ခြင်း	၅	ကလေးများ စားကြည့်ရန် မီးခက်ခဲခဲ့ပြီ
၆	ကျွန်းမာရေ ကား ခက်ခဲခဲ့ပြီ	၆	စက်မှု လုပ်ငန်း ခက်ခဲခဲ့ပြီ
၇		၇	ကျောင်းဆောင် မလုံလောက်သောခက်ခဲခဲ့ပြီ

ခ။ မျှော်မှန်းခြင်း - နောင်လာမည့် (၅) နှစ် အတွင်း ကျေးရွာဖွံ့ဖြိုးရေး မျှော်မှန်းလျာထားချက်များအား တင်ပြပါ။

အမျိုးသားအဖွဲ့မှ တင်ပြသောမျှော်မှန်းချက်များ		အမျိုးသမီးအဖွဲ့မှ တင်ပြသောမျှော်မှန်းချက်များ	
၁	ကျောင်း ခြံစည်းရိုး ဖြစ်စေချင်သည်။	၁	ကျောင်း ခြံစည်းရိုး ဖြစ်စေချင်သည်။
၂	လမ်းကောင်း ဖြစ်စေချင်သည်။	၂	ရွာတွင်းလမ်းကောင်း ဖြစ်စေချင်သည်။
၃	ဘောက်သုံးရေ ပေါများစေချင်သည်။	၃	ဘောက်သုံးရေ ပေါများ စေချင်သည်။
၄	လျှပ်စစ်မီး ရရှိစေချင်သည်။	၄	ကျွန်းမာရေ ကား ဖြစ်စေချင်သည်။
၅	ကျောင်းဆောင် မလုံလောက်စေချင်သည်။	၅	လျှပ်စစ်မီး ရရှိစေချင်သည်။
၆	ကျွန်းမာရေ ကား ဖြစ်စေချင်သည်။	၆	စက်မှု လုပ်ငန်း ဖြစ်စေချင်သည်။
၇		၇	ကျောင်းဆောင် မလုံလောက်စေချင်သည်။



ဂ။ လူထုစီမံကိန်း၏ လာမည့် (၄) နှစ်အတွက် အကျုံးဝင်သော ဦးစားပေး ဖွံ့ဖြိုးတိုးတက်မှု လုပ်ငန်း အစီအစဉ်များအားဖော်ပြပါ။

အဆင့်	ကျေးရွာအတွက် ဦးစားပေး ဖွံ့ဖြိုးတိုးတက်မှု လုပ်ငန်းစဉ်များ	အဆိုပြုသူ (အမျိုးသားများ/ အမျိုးသမီးများ/အမျိုးသား+ အမျိုးသမီး)	ခန့်မှန်းကုန်ကျ စရိတ်	အကျိုးခံစားခွင့်ရှိသူ ခန့်မှန်းခြေ အရေအတွက်
၁	ဆက်ဆံရေးအဖွဲ့အစည်း	ကျား + မ	၆၅၀၀၀၀/-	၅၂၁
၂	ကျောင်းခြံစည်းရိုး	ကျား + မ	၁၀၀၀၀/-	၅၂၁
၃	စာသင်ကျောင်းဆောင်ရွက်	ကျား + မ	၁၅၀၀၀၀/-	၅၂၁
၄	ရွာတွင်းလမ်း ဖြန့်ဖြူးခြင်း	ကျား + မ	၁၅၀၀၀၀/-	၅၂၁
၅	လျှပ်စစ်ဓာတ်အားစနစ်	ကျား + မ	၂၀၀၀၀၀/-	၅၂၁
၆				
၇				

ဃ။ လူထုစီမံကိန်း၏ လာမည့် (၄) နှစ်အတွက် အကျုံးမဝင်သော ဦးစားပေး ဖွံ့ဖြိုးတိုးတက်မှု လုပ်ငန်း အစီအစဉ်များအားဖော်ပြပါ။

အဆင့်	ကျေးရွာအတွက် ဦးစားပေး ဖွံ့ဖြိုး တိုးတက်မှု လုပ်ငန်းစဉ်များ	အဆိုပြုသူ (အမျိုးသားများ/ အမျိုးသမီးများ/အမျိုးသား+ အမျိုးသမီး)	အခန်းကဏ္ဍ
၁	အကျိုးအမြတ်	ကျား + မ	ကျေးရွာအဖွဲ့အစည်း
၂	အကျိုးအမြတ်	မ	ကျေးလက်ဖွံ့ဖြိုးရေး
၃			
၄			
၅			
၆			

ခေါင်းဆောင်၊ ကျေးရွာစီမံကိန်းအထောက်အကူပြုကော်မတီမှ အတည်ပြုသည်။

အမည် ----- ဦးစောဝင်းသန်း ----- လက်မှတ် -----  ----- နေ့စွဲ ----- ၁၆.၃.၂၀၁၇ -----



၁၁။ ပုံစံ ၈-၄ ကျေးရွာအုပ်စုစီမံကိန်းလုပ်ငန်းခွဲရွေးချယ်ခြင်းပုံစံ

ပုံစံ - ၈ - ၄ ကျေးရွာအုပ်စုစီမံကိန်းလုပ်ငန်းခွဲရွေးချယ်ခြင်းပုံစံ (Form PC 4)

လမ်းညွှန်ချက်။ စီမံကိန်းလုပ်ငန်းခွဲရွေးချယ်မှုအစည်းအဝေးပြီးနောက်တွင် ကျေးရွာအုပ်စုမှ CF/TF တို့၏ အကူအညီရယူ၍ ကျေးရွာစီထောက်ကော်မတီမှ လက်မှတ်ရေးထိုးပြီး အဆိုပါပုံစံအား ပြည့်စုံအောင်ဖြည့်သွင်းရမည်။ ဤပုံစံအား ပြည့်စုံစွာဖြည့်သွင်းပြီးပါက ကျေးရွာအုပ်စုဖွံ့ဖြိုးတိုးတက်ရေးစီမံချက်တွင် TPIC သို့မဟုတ် ရန်ကင်းအတွက် နောက်ဆက်တွဲအဖြစ် ထားရှိရမည်။ CF မှ ကျေးရွာတစ်ရွာချင်းစီ၏ စီမံကိန်းလုပ်ငန်းခွဲစဉ်ရာ အချက်အလက်များကို MIS သို့ ထည့်သွင်းရမည်။ (ယခုစီမံကိန်းလုပ်ငန်းခွဲ မလုပ်ကိုင်သော ကျေးရွာများ မပါဝင်ပါ။)

ကျေးရွာစည်းရုံးရေးမှူး/ဝန်ထမ်းအမည် ဒေါ်အေးဒော့ မြင့်

နေ့စွဲ ၂၀.၃.၁၇

ပြည်နယ်/တိုင်း မြို့နယ် မင်းလှ

စက်ဝန်းအားအမှတ်ဖြစ်ပေးပါ။ (✓) စက်ဝန်း(၁) □ စက်ဝန်း(၂) □ စက်ဝန်း(၃) □ စက်ဝန်း(၄)

ကျေးရွာအုပ်စု မင်းလှ

ကျေးရွာအမည်	ဆောင်ရွက်မည့် လုပ်ငန်းများ	အတိုင်းအတာ	ခန့်မှန်း တိုက်ရိုက် အကျိုးခံစားခွင့် ရှိသူများ	အဆိုပြုထင်ပြုသူ	စီမံကိန်းမှ ထည့်ဝင်မှု		ခန့်မှန်းကုန်ကျစရိတ်		စုစုပေါင်း
					စီမံကိန်းမှ ထည့်ဝင်မှု	အခြားထည့်ဝင်မှု (ဖေါ်ပြပါ)	ကျေးရွာမှ ထည့်ဝင်မှု	အခြားထည့်ဝင်မှု (ဖေါ်ပြပါ)	
မင်းလှ(မ) ဆရာမမြေစာ		၂၅၀၀ x ၇'	ကျား - ၅၅၉ မ - ၆၆၀	□ ကျား □ မ ✓ ကျား+မ	၆၀၀၀၀၀ ၁၅၆	-	-	-	
မင်းလှ(က) ဆရာမမြေစာ		၂၃၀၀ x ၇'	ကျား - ၅၄၀ မ - ၅၅၆	□ ကျား □ မ ✓ ကျား+မ	၆၀၀၀၀၀၀ ၁၅၆	-	-	-	
အားကောင်း		၃၀၀၀ x ၁၅'	ကျား - ၂၅၂ မ - ၂၅၆	□ ကျား □ မ ✓ ကျား+မ	၆၅၀၀၀၀၀ ၁၅၆	-	-	-	
မလှဦးပင်		၃၅၀၀ x ၁၅'	ကျား - ၃၁၄ မ - ၃၂၆	□ ကျား □ မ ✓ ကျား+မ	၆၀၀၀၀၀၀ ၁၅၆	-	-	-	

ရာထူး ကျေးရွာအုပ်စု စီ/ထောက်ကော်မတီ ဥက္ကဋ္ဌ အမည် လက်မှတ် ရက်စွဲ

ကျေးရွာအုပ်စု စီ/ထောက်ကော်မတီ ဥက္ကဋ္ဌ ဒေါ်ခင်အေး ၂၀.၃.၁၇



ပုံစံ - ၈ - ၄ ကျေးရွာအုပ်စုစီမံကိန်းလုပ်ငန်းခွဲရွေးချယ်ခြင်းပုံစံ (Form PC 4)

လမ်းညွှန်ချက်၊ စီမံကိန်းလုပ်ငန်းခွဲရွေးချယ်မှုအစည်းအဝေးပြီးနောက်တွင် ကျေးရွာအုပ်စုမှ CF/TF တို့၏ အကူအညီရယူ၍ ကျေးရွာစီထောက်ထောက်ကော်မတီမှ လက်မှတ်ရေးထိုးပြီး အဆိုပါပုံစံအား ပြည့်စုံအောင်ဖြည့်သွင်းရမည်။ ဤပုံစံအား ပြည့်စုံစွာဖြည့်သွင်းပြီးပါက ကျေးရွာအုပ်စုဖွံ့ဖြိုးတိုးတက်ရေးစီမံချက်တွင် TPIIC သို့ ဝေးရီရန်အတွက် နောက်ဆက်တွဲအဖြစ် ထားရှိရမည်။ CF မှ ကျေးရွာတစ်ရွာချင်းစီ၏ စီမံကိန်းလုပ်ငန်းခွဲဆိုင်ရာ အချက်အလက်များကို MIS သို့ ထည့်သွင်းရမည်။ (ယခုမှစီမံကိန်းလုပ်ငန်းခွဲ မလုပ်ကိုင်သော ကျေးရွာများ မပါဝင်ပါ။)

ကျေးရွာစည်းရုံးရေးမှူး/ဝန်ထမ်းအမည် ဒေါ်အေးအေး မြင့်

နေ့စွဲ မန္တလေး၊ မြို့နယ် ဖျော်ဘွယ်

စက်ဝန်းအားအမှတ်ဖြစ်ပေးပါ။ (V) စက်ဝန်း(၁)၊ စက်ဝန်း(၂)၊ စက်ဝန်း(၃)၊ စက်ဝန်း(၄)၊ စက်ဝန်း(၅)

ကျေးရွာအုပ်စု မင်းလမ်း

ကျေးရွာအမည်	ဆောင်ရွက်မည့် လုပ်ငန်းများ	အတိုင်းအတာ	ခန့်မှန်း တိုက်ရိုက် အကျိုးခံစားခွင့် ရှိသူများ	အဆိုပြုတင်ပြသူ	စီမံကိန်းမှ ထည့်သွင်းမှု	ခန့်မှန်းကုန်ကျစရိတ်	
						ကျေးရွာမှ ထည့်သွင်းမှု	အခြားထည့်သွင်းမှု (ဖော်ပြပါ) ထည့်သွင်းမှု အမည်/အဖွဲ့
ပေကုန်း	စက်ရေတွင်း တူးခြင်း	700x200	ကျား - 1၂၁ မ - ၃၁၀ ပေါင်း - ၅၂၁	<input type="checkbox"/> ကျား <input type="checkbox"/> မ ၂/ကျား+မ	၆၅၀၀၀ ၁၅၆	-	ရက်ပေါင်း
သုဇွဲလှန်း	စက်ရေတွင်း၊ ဧကမြေ၊ ဧကမြေ၊ အပူချိန် ၂၅၀၀	70 x 200 / 80 x 80 x 80 / 1500	ကျား - ၅၂၅ မ - ၅၀၅ ပေါင်း - ၁၀၃၀	<input type="checkbox"/> ကျား <input type="checkbox"/> မ ၂/ကျား+မ	၆၀၀၀၀၀ ၁၅၆	-	ရက်ပေါင်း
ကျောင်းလှန်း	ကျောင်းခြံ စုန်းရိုး	1300x7	ကျား - ၄၄၅ မ - ၅၀၅ ပေါင်း - ၉၅၀	<input type="checkbox"/> ကျား <input type="checkbox"/> မ ၂/ကျား+မ	၆၀၀၀၀၀ ၁၅၆	-	ရက်ပေါင်း
				<input type="checkbox"/> ကျား <input type="checkbox"/> မ ၂/ကျား+မ		-	ရက်ပေါင်း

ရာထူး ကျေးရွာအုပ်စု စီ/ထောက်ကော်မတီ ဥက္ကဋ္ဌ အမည် လက်မှတ် ရက်စွဲ

ဒေါ်ခင်အိန် ၂၀၂၄ ၂၀၂၄.၃.၁၇



၁၂။ အစည်းအဝေးမှတ်တမ်းများ



ကျေးရွာအစည်းအဝေးမှတ်တမ်း

အစည်းအဝေးပြုလုပ်သည့်နေရာ ။ ။ ဘုန်းကြီးကျောင်း
 ကျေးရွာ ။ ။ ယေကျွန်း
 ကျေးရွာအုပ်စု ။ ။ မင်းယမ်း
 အချိန် ။ ။ ၁:၀၀ နာရီ
 အစည်းအဝေးအမည် ။ ။ ကျေးရွာဒုတိယအကြိမ်အစည်းအဝေး

တက်ရောက်သူဦးရေ ကျား (၃၀) မ (၄၇) စုစုပေါင်း (၇၇)

အစည်းအဝေးတွင်ဆွေးနွေးသည့်အကြောင်းအရာ။

- ၀။ ပထမအကြိမ်အစည်းအဝေး၏ ဆွေးနွေးချက်များအားတစ်ကြိမ်.....
- ၂။ ဆွေးနွေးခြင်း၊ ဦးစားပေးအားပေးမှု၊ မဲပေးပတ်မှတ်ခြင်း.....
- ၃။ ကျေးရွာဖွံ့ဖြိုးရေးအဖွဲ့အစည်းအဖွဲ့အစည်း (VOP).....
- ၄။ သဘာဝပတ်ဝန်းကျင် ထိခိုက်စေမှုကို ကာကွယ်ရန်အားပေးတစ်ကြိမ်.....
- ၅။ စီမံကိန်းအကျိုးထိရောက်မှု၊ စီမံကိန်းအကျိုးထိရောက်မှု.....
- ၆။ ကျေးရွာဖွံ့ဖြိုးရေးအဖွဲ့အစည်းအဖွဲ့အစည်း (မဲပေးဆွေးနွေးချက်).....
- ၇။
- ၈။
- ၉။
- ၁၀။



ဆွေးနွေးချက်များ (ပြောသူနှင့်အကြောင်းအရာကိုတွဲမှတ်တမ်းတင်ရန်)

- ဒေါ်အေးဖြူ မြို့ မြို့ရွာ ပထမဇေ၊ ပထမကမ္ဘာကြိမ် အခင်းအားလုံး ဆွေးနွေး ချက်များအားဖြင့် လည်တစ်ပြည့် ဆွေးနွေးပါသည်။
 လေ့ကျင့်ရေး ဌာန၊ သားများ တစ်ပြည့် ဆွေးနွေးသောစီမံကိန်း လုပ်ငန်းစဉ်များအား ဦးစားလေးစားဆောင်ရွက်ပေးသည့်အတွက် အားကိုးရုံ၊ ၄၊ ၂၊ ၂၊ ၁ ပုံစံဖြင့် ဖွဲ့စည်းပေး ဆောင်ရွက် လုပ်ဆောင်ပါသည်။ ပထမကမ္ဘာကြိမ် အခင်းကို (၄) ခု၊ ဒုတိယကမ္ဘာကြိမ် အခင်းကို (၂) ခု၊ တတိယကမ္ဘာကြိမ် အခင်းကို (၁) ခု ဖြစ်သည်။ ဒေါ်အေးအေး ဖြစ်မှ စုစည်းပြပါသည်။

ဒီ.အားလေး နံ.အစဉ်	ကျေးရွာဖွံ့ဖြိုး တိုးတက်ရေး လုပ်ငန်းများ	အဆိုပြုသူ
၁	ရေတွင်း အဟောင်းပြုပြင်	ကျား + မ
၂	ကျေးဇူးခြံစည်းရုံး	ကျား + မ
၃	ကျေးဇူးဆောင်သစ်	ကျား + မ
၄	ရွာအဆင်လမ်း	ကျား + မ
၅	ပျပ်ခင်းစီမံ	ကျား + မ
၆	ရွာတွင်းလမ်း	ကျား + မ
၇	တံတားပြုပြင်ခြင်း	ကျား



ဆုံးဖြတ်ချက်များ

၁။ ယေဘုန်းကျေးရွာ၏ ဖွံ့ဖြိုးတိုးတက်ရေးလုပ်ငန်းများ၏

ယာဉ်ပစ္စည်းစီမံကိန်းခက်ခဲမှုအတွက် ရေတွင်းအဆောက်အအုံပြုပြင်ခြင်း

၂။ ဒုတိယပစ္စည်းစီမံကိန်းခက်ခဲမှုအတွက် ကျောင်းအုံအစားအစာ

ကုန်ပစ္စည်းစီမံကိန်းခက်ခဲမှုအတွက် ကျောင်းအုံအစားအစာ

၃။ စီမံကိန်းခက်ခဲမှုအတွက် ကျောင်းအုံအစားအစာ
ကုန်ပစ္စည်းစီမံကိန်းခက်ခဲမှုအတွက် ကျောင်းအုံအစားအစာ

၄။

၅။

မှတ်တမ်းတင်သူ Sandar

အမည် မိမိစန္ဒာထွေး

ရာထူး လူထုစဉ်းရုံးရေးမှူး

ရက်စွဲ ၁၆.၃.၂၀၁၇

အတည်ပြုသူ

အမည် ဦးစောစိုးသိန်း

ရာထူး စီမံကိန်းဥက္ကဋ္ဌ

ရက်စွဲ ၁၆.၃.၂၀၁၇

