

ပြည်ထောင်စုသမ္မတ မြန်မာနိုင်ငံတော် အစိုးရ
စိုက်ပျိုးရေး၊ မွေးမြူရေးနှင့်ဆည်မြောင်းဝန်ကြီးဌာန
ကျေးလက်ဒေသဖွံ့ဖြိုးတိုးတက်ရေး ဦးစီးဌာန
ပင်လည်ဘူးမြို့နယ်



လူထုပတ်ဝန်းကျင်ပြုစီမံကိန်း
National Community Driven Development Project)
(NCDDP)



ကျေးရွာဖွံ့ဖြိုးရေးအစီအစဉ်
Village Development Plan (VDP)
ပေါက်ကိုင်ကျေးရွာ၊ သင်နီးတောအုပ်စု



မာတိကာ

၁။ပင်လည်ဘူးမြို့နယ်မြေပုံ..... 2

၂။သင်္ခါတောကျေးရွာအုပ်စုမြေပုံ..... 3

၃။ကျေးရွာအုပ်စုတွင်ပါဝင်သောကျေးရွာစာရင်းများ 4

၄။ကျေးရွာအခြေခံအချက်အလက်များ 5

၅။လူထုပူးပေါင်းပါဝင်သောလူမှုဆန်းစစ်ခြင်းနှင့်အကဲဖြတ်ခြင်းလုပ်ငန်းစဉ် (PSA/PRA) အကျဉ်းချုပ် 6

၆။ကျေးရွာဖွံ့ဖြိုးရေးအစီအစဉ်အတွက်အသုံးပြုခဲ့သော PRA tools များနှင့်တစ်ခုချင်းစီအတွက်သုံးသပ်ချက်များ... 9

၇။ကော်မတီဝင်များရွေးချယ်ခြင်းနှင့်ကျေးရွာဖွံ့ဖြိုးရေးအစီအစဉ်ဆောင်ရွက်မှုမှတ်တမ်းခါတ်ပုံများ 32

၈။ကော်မတီဝင်များစာရင်း 33

၉။ပုံစံ-၁။ကျေးရွာအချက်အလက်..... 34

၁၀။ပုံစံ-၂။စီမံကိန်းစက်ဝန်းအချိန်ဇယား..... 37

၁၁။ပုံစံ-၃။ကျေးရွာဖွံ့ဖြိုးရေးဦးစားပေးအစီအစဉ် 39

၁၂။ပုံစံ-၄။ကျေးရွာဖွံ့ဖြိုးရေးစီမံကိန်းလုပ်ငန်းခွဲရွေးချယ်ခြင်းပုံစံ..... 41

၁၃။အစည်းအဝေးမှတ်တမ်းများ 43

၁၄။ နောက်ဆက်တွဲ(၄) ခြားနားသောအစိတ်အပိုင်းများအတွက်ဦးစားပေးဖွံ့ဖြိုးရေးလုပ်ငန်းစဉ် အနှစ်ချုပ် 47



၁။ပင်လည်ဘူးမြို့နယ်မြေပုံ

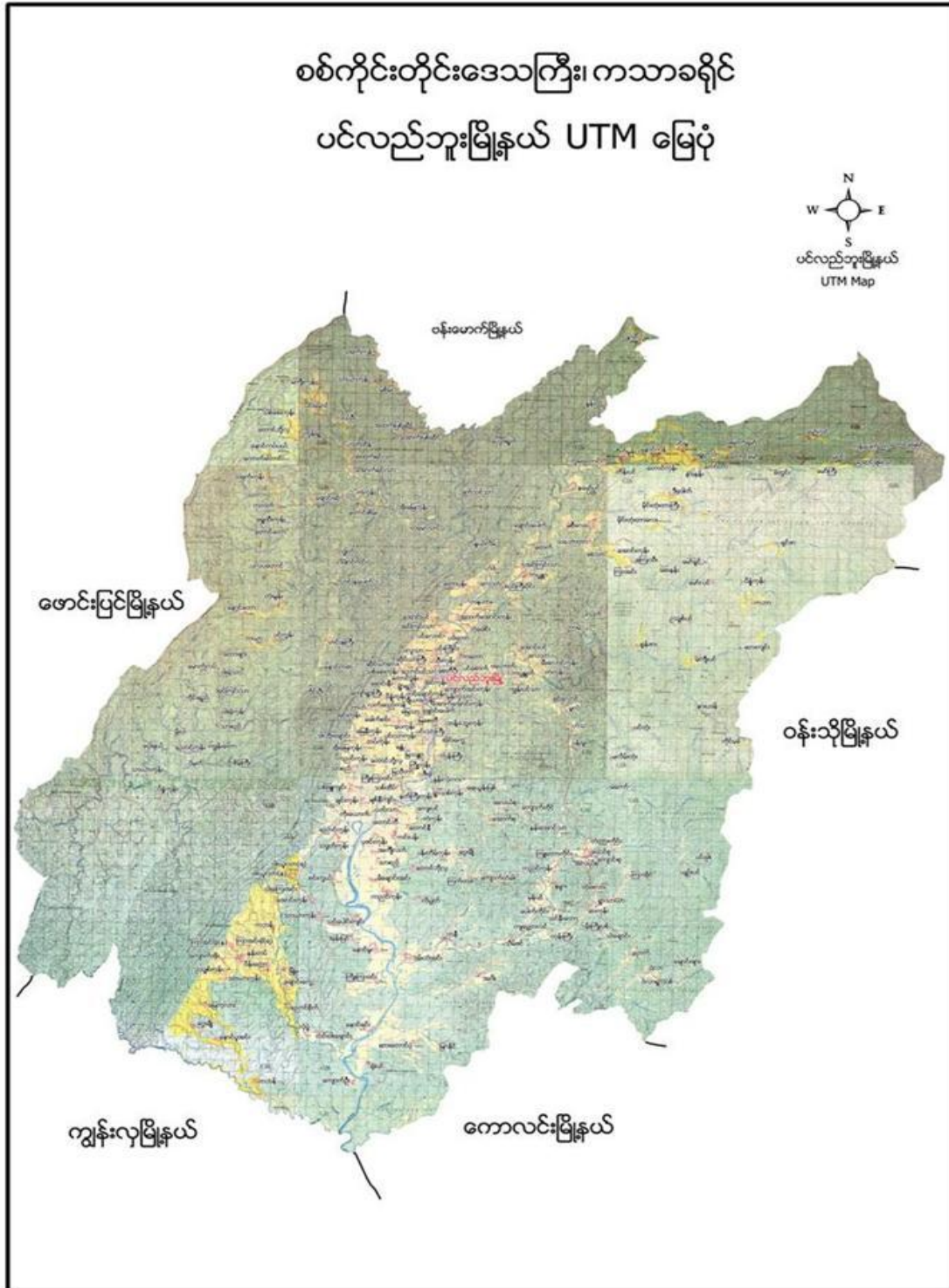



၂။ သင်္ဃန်းတော်ကျေးရွာအုပ်စုမြေပုံ





၃။ ကျေးရွာအုပ်စုတွင်ပါဝင်သော ကျေးရွာစာရင်းများ

သင်နီးတော၊ ကုန်းကြီး၊ ပေါက်ကိုင်း၊ မံပင်၊ ကျပွေ့သလင်၊ သိမ်ဇင် တို့ပါဝင်သည်။

၁။ ကျေးရွာသမိုင်းအကျဉ်း

သင်နီးတောကျေးရွာအုပ်စု၊ ပေါက်ကိုင်းကျေးရွာသည်လွန်ခဲ့သောနှစ်ပေါင်း ၁၅၀ခန့်က လက်ပံကျဉ်း ကျေးရွာမှ ရေဘေးအန္တရာယ် ကြောက်ရွံ့သဖြင့် ချောင်းတောင်ဘက်ကမ်းယခုလက်ရှိနေရာသို့ ပြောင်းရွှေ့နေထိုင်ခဲ့ကြပြီး ပေါက်ပင်နှင့် ကိုင်းပင်များအားအမှီပြု၍ ပေါက်ကိုင်းရွာဟု အမည် တွင်ခဲ့ကြသည်။ပေါက်ကိုင်းကျေးရွာပင်လည်ဘူးမြို့နှင့် (၂၃)မိုင်ခန့်ကွာဝေးပြီးမိချောင်းအင်းနှင့် ကောလင်းမြို့ သို့ဆက်သွယ်ထားသောလမ်းမပေါ်တွင် တည်ရှိပါသည်။

လယ်ယာစိုက်ပျိုးရေး နှင့် မွေးမြူရေး လုပ်ငန်းကို အဓိက လုပ်ကိုင်ကြပါသည်။ ဝင်ငွေအသင့်အတင့် ကောင်းမွန်မှု ရှိပါသည်။ ပညာရေးကို အလေးထားဆောင်ရွက်ကြပါသည်။ ဘာသာတရား ကိုင်းရှိုင်းပြီး စည်းလုံးညီညွတ်၍ တစ်ဦးကို တစ်ဦး ရိုင်းပင်း ကူညီကြပါသည်။



၂။ ထူးခြားခြင်း





ပင်လည်ကူးဖြူနယ်သစ်နဲ့ထားအုပ်စု
 ကူးဖြူနယ်အုပ်စု

စဉ်	အမည်အရာ	ခုနှစ်	ထိခိုက်မှု
၁။	ကျေးရွာခြံစိုက်ရေး	- ၂၀၁၅	- ၀၅: ၀၅၀ ပျက်စီးခြင်း - ၀၅: ၀၅၀ (၁၅) ယောက်စုစု သေဆုံးခြင်း
၂။	ဝမ်းနစ်ခြင်း	- ၂၀၁၅	- ၁၀၀ (၃) နေရာ ပျက်စီးခြင်း - ၁၀၀ (၃) နေရာ ပျက်စီးခြင်း
၃။	ရွာစည်အားလုံးခြင်း	- ၂၀၁၅	- ၁၀၀ (၃) နေရာ ပျက်စီးခြင်း - ၁၀၀ (၃) နေရာ ပျက်စီးခြင်း
၄။	ကျေးရွာခြံစိုက်ရေး	- ၂၀၁၅	- ၀၅: ၀၅၀ ပျက်စီးခြင်း - ၀၅: ၀၅၀ (၁၅) ယောက်စုစု သေဆုံးခြင်း

၃။ကျေးရွာတွင်းရှိ စုစုပေါင်း အိမ်ထောင်စု



အိမ်ထောင်စု	ကျား	မ	စုစုပေါင်း
၅၉	၁၅၂	၁၄၉	၃၀၁

၄။ ထိခိုက်လွယ်အုပ်စု

ထိခိုက်လွယ်အုပ်စု	အိမ်ထောင်စု	ကျား	မ	စုစုပေါင်း
သက်ကြီး	၈	၄	၄	၈
မြေယာမဲ့	၁၀	၉	၁	၁၀
မသန်စွမ်း	၂	၁	၁	၂

၅။ အဓိကစီးပွားရေးလုပ်ငန်းများ

စိုက်ပျိုးရေး	မွေးမြူရေး	အသေးစားစီးပွားရေး	အခြား
စပါး	ကြက်	ဆန်စက်	မော်ထဲသို့ ရွှေ့တူးသွားခြင်း
မြေပဲ	ဝက်	ချွေလှေ့စက်	ဆိုင်ကယ်ပပ်ရှော့
နှမ်း	ကျွဲ	ဈေးဆိုင်	
နေကြာ	နွား	စပါးအရောင်းအဝယ်	
		နှမ်းအရောင်းအဝယ်	

၆။ ကျေးရွာအတွင်းအဓိက ပိုင်ဆိုင်မှုများ

ကျေးရွာပိုင်ဆိုင်မှုမ ျား	စိုက်ပျိုးဧ မ	စားကျက်ဧ မ	သစ်တောဧ မ	သဲ/ကျောက်ရ ရှိမှု	ရေတွင်း/ရေ ကန်	စက်ရေတွ င်း
အရေအတွက်	၁၂၀ဧက	၁၅၀ ဧက	၇၀၀-ဧက	ရှိ	၃၀ / ၂	၀
ကျေးရွာပိုင်ဆိုင်မှုမ ျား	ကား	ထော်လာဂျီ	စပါးကြိတ်စ က်	မြွေလှေ့စက်	အသေးစားဆ ည်	ဈေးဆိုင်
အရေအတွက်	၂	၁	၃	၁	၁	၃

၇။ ကျေးရွာအတွင်းအခြားပိုင်ဆိုင်မှုများ

ကျေးရွာပိုင်ဆိုင်မှုများ	ရေတင်စက်	ထွန်	ထယ်	ကျွဲ	နွား
အရေအတွက်	၁၀	၅၀	၅၀	၅၀	၅၀
ကျေးရွာပိုင်ဆိုင်မှုများ	ဝက်	ဆိုင်ကယ်	ကျွမ်းကျင်လုပ်သား	လုပ်သား	လယ်ထွန်စက်
အရေအတွက်	၅၆	၃၀	-	၅၀	-



၅။ လူထုပူးပေါင်းပါဝင်သော လူမှုဆန်းစစ်ခြင်း နှင့် အကဲဖြတ်ခြင်း လုပ်ငန်းစဉ် (PSA/PRA) အကျဉ်းချုပ်

စဉ်	အကြောင်းအရာ	ရက်စွဲ	ဦးတည်အုပ်စု	တက်ရောက်သူ			အဓိက ဆွေးနွေးချက်များ
				ကား	မ	ပေါင်း	
၁	လူမှုစီးပွားအဆင့်သတ်မှတ်ခြင်း (Wealth Ranking)	၁၅-၁၂-၂၀၁၆	ချမ်းသာ၊ အလယ်အလတ်၊ နွမ်းပါး၊ အလွန်နွမ်းပါး အုပ်စုများ	၂၄	၂၃	၄၇	ကျေးရွာလူမှုစီးပွားအုပ်စုများခွဲခြားသတ်မှတ်နိုင်ရေးအတွက် အခြေခံစံနှုန်းများ သတ်မှတ်ခြင်း၊ ကျေးရွာသားများနှင့် အများသဘောတူ ခွဲခြားသတ်မှတ်ခြင်း
၂	ရာသီခွင်ပြပြက္ခဒိန် (Seasonal Calendar)	၁၅-၁၂-၂၀၁၆	ကော်မတီဝင်၊ အမျိုးသမီး၊ အမျိုးသားများ	၄	၅	၁၁	ရာသီဥတု၊ စိုက်ပျိုးသီးနှံများ၊ လယ်ယာလုပ်ငန်းများ၊ နေ့စားလုပ်ငန်းများ၊ မွေးမြူရေးလုပ်ငန်းများ၊ ဝမ်းစာဖူလုံမှု နှင့် ပွဲတော်များ
၃	ကျေးရွာလူမှုရေးပြသယံဇာတပြမြေပုံ (Social Map/Resource Map)	၁၅-၁၂-၂၀၁၆	ရပ်မိရပ်ဖ၊ ကော်မတီဝင်များ	၅	၅	၁၀	အိမ်အမျိုးအစားများ၊ အခြေခံအဆောက်အအုံများ၊ လမ်းပန်းဆက်သွယ်ရေးအခြေအနေ လယ်ယာမြေများ၊ မြစ်ချောင်းများ၊ ရေတွင်း ရေကန်များ၊ သစ်တောများ
၄	ပြဿနာသစ်ပင် (Problem Tree)	၁၅-၁၂-၂၀၁၆	အမျိုးသားများ၊ ကော်မတီဝင်များ	၂၄	-	၂၄	ဆွေးနွေးထားသော အခြေခံအဆောက်အအုံ များနှင့် သက်မွေးဝမ်းကျောင်းလုပ်ငန်းများ၊ ကျန်းမာရေး၊ ပညာရေး။
၅	ပြဿနာသစ်ပင် (Problem Tree)	၁၅-၁၂-၂၀၁၆	အမျိုးသမီးများ	-	၂၃	၂၃	ဆွေးနွေးထားသော အခြေခံအဆောက်အအုံ များနှင့် သက်မွေးဝမ်းကျောင်းလုပ်ငန်းများ



၆	ကျေးရွာ၏ (၅)နှစ်စာ ဦးစားပေးအစီအစဉ်ပြ ဇယား(Metric Ranking)	၁၅-၁၂-၂၀၁၆	အမျိုးသားအုပ် စု၊အမျိုးသမီး အုပ်စု၊လူငယ် အုပ်စု၊ ရပ်မိရပ်ဖအုပ် စု	၂ ၄	၂၃	၄၇	အကျိုးပြုဦးရေ၊ အကျိုးခံစားခွင့် နှင့် အဓိက လိုအပ်ချက်များပေါ်မူတည်၍ ဆုံးဖြတ်သည်။
၇	အဖွဲ့အစည်းချိတ် ဆက်ပုံ (Venn Diagram)	၁၅-၁၂- ၂၀၁၆	ကျေးရွာအုပ် ချုပ်ရေးအဖွဲ့၊ ကျေးရွာ စီ/ ထောက်အဖွဲ့	၂ ၂	၂၀	၄၂	ကျေးရွာတွင်းရှိ အဖွဲ့အစည်းများနှင့် မည်သို့သောလုပ်ငန်းများအတွက် မည်သည့်အဖွဲ့များချိတ်ဆက်လုပ် ကိုင်မှု
၈	ပင့်ကူအိမ် ကွန်ယက် (Spider Web)	၁၅-၁၂- ၂၀၁၆	အမျိုးသားများ နှင့် အမျိုးသမီးများ	၂ ၁	၁၉	၄၀	အမျိုးသားများ နှင့် အမျိုးသမီးများ တန်းတူအခွင့်အရေး ရရှိမှု နှင့် မရရှိသည့် အကြောင်းအရင်းများ
၉	ကျား၊မရေးရာခွဲခြမ်းစိ တ်ဖြာခြင်း	၁၅-၁၂- ၂၀၁၆	ကျေးရွာစီ/ ထောက်အဖွဲ့၊ ကျေးရွာလူထု	၁ ၀	၁၅	၂၅	ပြဿနာ၊အခွင့်အရေး၊လက်ရှိအခြေ အနေ ကိုသိရှိရန် နှင့် ပြောင်းလဲနိုင်သည်ပုံစံများ
၁၀	ကျေးရွာအိပ်မက်ပြမြေ ပုံ (Dream Map)	၁၅-၁၂- ၂၀၁၆	ကျေးရွာစီ/ ထောက်အဖွဲ့၊ ကျေးရွာလူထု	၅	၅	၁၀	နောင်တစ်ချိန်တွင် ကျေးရွာတွင် ဖြစ်စေချင်သော/မြင်စေချင်သော အရာများ ထည့်သွင်းရေးဆွဲခြင်း



၅။ လူထုပူးပေါင်းပါဝင်သော လူမှုဆန်းစစ်ခြင်း နှင့် အကဲဖြတ်ခြင်း လုပ်ငန်းစဉ် (PSA/PRA) အကျဉ်းချုပ်

၁။ ကျေးရွာ၏လူမှုစီးပွားအဆင့်သတ်မှတ်ခြင်း (Wealth Ranking)

အဆင့်	အခြေခံစံနှုန်းများ/ ညွှန်းကိန်းများ	အိမ်ထောင်စု	ရာခိုင်နှုန်း
ချမ်းသာ	အိမ်အခြေအနေ- ခြေတံရှည်၊ သွပ်မိုး၊ သက်ကယ်မိုး၊ ပျဉ်ထောင်၊ ပျဉ်ကာ မြေယာပိုင်ဆိုင်မှု- ၁၀ ဧကအထက် ကျွဲ၊ နွား- ၈ ကောင်အထက် အခြားပိုင်ဆိုင်မှု- ခြွေစက်၊ ထွန်းစက်၊ ရေစုပ်စက်၊ TV၊ ဆိုလာ၊ တယ်လီဖုန်း၊ စပါးကြိုက်စက်၊ ဆိုင်ကယ်၊ ကား	၉	၁၅.၂၅%
အလယ်အလတ်	အိမ်အခြေအနေ- ပျဉ်ခင်း၊ ဝါးထရံကာ၊ သက်ကယ်မိုး၊ ခြေတံရှည် မြေယာပိုင်ဆိုင်မှု- ၅ ဧက နှင့် ၁၀ ဧကအကြား ကျွဲ၊ နွား- ၂ ကောင်နှင့် ၅ ကောင်ကြား အခြားပိုင်ဆိုင်မှု- လှည်း၊ ဆိုင်ကယ်အဟောင်း၊ TVအသေး၊ ဆိုလာအသား	၃၇	၆၂.၇၁%
နွမ်းပါး	အိမ်အခြေအနေ- ဝါးကြမ်းခင်း၊ ဝါးထရံကာ၊ သက်ကယ်မိုး၊ ချေတံရှည်အိမ် မြေယာပိုင်ဆိုင်မှု- မရှိ ကျွဲ၊ နွား- မရှိ အခြားပိုင်ဆိုင်မှု- မရှိ	၁၃	၂၂.၀၄%
	စုစုပေါင်း	၅၉	၁၀၀%



ဆွေးနွေးချက်

ရာသီဥတုအခြေအနေမှာ တရူး၊ ကဆုန်၊ ပြာသို၊ တပို့တွဲ၊ တပေါင်း စသည့် လများတွင် သာယာပြီး ကျန်သည့်လများတွင် မိုးရွာကြောင်း၊ တခါတရံလေပြင်းများလည်း တိုက်ခတ်ကြောင်း ဆွေးနွေးခဲ့ပါသည်။ စိုက်ပျိုးသီးနှံများကို မိုးတွင်းကာလများတွင် အများဆုံးစိုက်ပျိုးကြသည်။ အဓိကစိုက်ပျိုးသီးနှံများမှာ စပါး၊ ပဲ၊ နှမ်း၊ နေကြာ၊ ဟင်းသီးဟင်းရွက်များကို စိုက်ပျိုးကြသည်။ ကွဲ၊ နွား၊ ကြက်၊ ဝက်များကို ဆယ့်နှစ်ရာသီ ပတ်လုံး တစ်ပိုင်တစ်နိုင် မွေးမြူကြသည်။ နေ့စားလုပ်ငန်းကို လယ်ယာလုပ်ငန်းခွင်ချိန်တွင်သာ လုပ်ရလေ့ရှိကြောင်း ဆွေးနွေးကြသည်။ သဘာဝဘေးအန္တရာယ်ကို မိုးဦးကာလများတွင် အနည်းငယ် ကြုံတွေ့ရလေ့ရှိသည်။ လုပ်ငန်းခွင်ချိန်တွင် လုပ်သားရှားပါးမှုနှင့် ကြုံတွေ့ရပြီး ကျန်သည့်အချိန်များတွင် လုပ်သား ပေါများပါသည်။ ဝမ်းစာဖူလုံမှုတွင် စပါးပေါ်ချိန်တွင် ဝမ်းစာဖူလုံမှုရှိပြီး စိုက်ပျိုးသည့်အချိန်တွင် ဝမ်းစာလုံခြင်း မရှိပါ။ ရာသီပွဲတော်များကို လစဉ်လတိုင်း ကျင်းပခြင်းမရှိဘဲ တန်ခူး၊ ကဆုန်၊ ဝါဆို၊ တော်သလင်း၊ သီတင်းကျွတ်၊ တပို့တွဲနှင့် တပေါင်းလများတွင် ပြုလုပ်လေ့ရှိကြောင်း ဆွေးနွေးခဲ့ကြပါသည်။

သုံးသပ်ချက်

စီမံကိန်းလုပ်ငန်းခွဲများ အကောင်အထည်ဖော်ဆောင်ရွက်ရာတွင် ပွင့်လင်းရာသီရောက်မှ သာ ဆောင်ရွက်သင့်သည်။ အဘယ်ကြောင့်ဆိုသော် ပေါက်ကိုင်းကျေးရွာလူထုအားလုံး လယ်ယာလုပ်ငန်းကို အဓိကထားလုပ်ကိုင်ကြသည့်အတွက်မိုးတွင်းကာလ၊ဆောင်းတွင်းကာလများတွင်လယ်ယာလုပ်ငန်းခွင်နှင့်တိုက်ဆိုင်သောကြောင့် အလုပ်သမားရှားပါးခြင်း ကျေးရွာဖွံ့ဖြိုးတိုးတက်ရေးအတွက် အချိန်မပေးနိုင်ခြင်း စသည့် အခက်အခဲများနှင့် ကြုံတွေ့ရသည့်အတွက် အောင်မြင်သင့်သလောက် မအောင်မြင်နိုင်ပါ။ ထို့ကြောင့် ရာသီဥတုသာယာပြီး ကျေးရွာလူထုအားလုံး ပါဝင်လုပ်ဆောင်နိုင်သည့် ပွင့်လင်းရာသီတွင် လုပ်ငန်းခွဲများလုပ်ဆောင်သင့်ပါကြောင်း သုံးသပ်မိပါသည်။



ဆွေးနွေးချက်

ပေါက်ကိုင်ကျေးရွာတွင် အိမ်ခြေ(၅၉)အိမ်ရှိပြီး စီးပွားအဆင့်(၃)ဆင့်ရှိကြောင်း ဆွေးနွေးခဲ့ကြသည်။ ၎င်းအဆင့်များမှာ (၁) ချမ်းသာ၊ (၂) အလယ်အလတ်၊ (၃) နွမ်းပါးတို့ဖြစ်ပြီး လူတန်းစား(၃)မျိုးလုံး ကျေးရွာတွင် ပျံ့နှံ့၍ နေထိုင်ကြကြောင်း ဆွေးနွေးခဲ့ကြသည်။

သုံးသပ်ချက်

ကျေးရွာတွင်း လူမှုစီးပွားအဆင့် ၃ ဆင့် ရှိပြီး ကျေးရွာ အနှံ့ ပျံ့ကျဲစွာနေထိုင်ကြသည်။ ချမ်းသာသော အိမ်ထောင်စုမှာ (၉)အိမ်ထောင်ရှိပြီး အလယ်အလတ်စားနိုင်သောက်နိုင်အဆင့်မှာ(၃၇)အိမ်ရှိပြီး နွမ်းပါးအိမ်ထောင်စုမှာ(၁၃) အိမ်ရှိကြောင်းတွေ့ရပါသည် ။ပေါက်ကိုင်ကျေးရွာအနေဖြင့်လယ်ယာလုပ်ငန်းကို အဓိကမှီခိုနေရပြီးစိုက်ပျိုးရေးနည်းပညာနည်းသည့်အတွက်သီးနှံအထွက်နှုန်းနည်း၍ဝမ်းစာဖူလုံမှုရှိရန်အတွက် အလွန်ခက်ခဲသည်။လမ်းတံတားများပျက်စီးမှုကြောင့်လမ်းခရီးများခက်ခဲပြီးလယ်ယာမြေများသို့ရေဝင်ရောက်မှု များကြုံတွေ့ရပြီးလူမှုရေးစီးပွားရေးများအားနည်းနေသောကြောင့်တွေ့ရပါသည်။ထိုကြောင့် လူတန်းစား အဆင့် လျော့နည်းသွားစေရန် အလုပ်အကိုင်အခွင့်လှမ်းများ ဆောင်ရွက်ပေးရန် လိုအပ်နေပါသည်။



ဆွေးနွေးချက်

ပတ်ဝန်းကျင်ရှိသဘာဝအရင်းများနှင့်ပတ်သက်၍သစ်တောများမှထင်းခုတ်သုံးစွဲမှုရှိပြီကျေးရွာအနီးတွင် ချောင်းရှိသောကြောင့်သဲရေများလုံလောက်စွာရရှိမှုကြောင်းကိုဆွေးနွေးခဲ့ကြပါသည်။စီးပွားရေးမှာယာကွက်များ တွင်ဟင်းသီး၊ဟင်းရွက်များစိုက်ပျိုးကြပြီးဝမ်းစာအနေဖြင့်စပါး၊နှမ်း၊နေကြာတို့ကိုအဓိကစိုက်ပျိုးကြသည်။ကျွဲ၊နွား၊ ကြက်၊ဝက်တို့ကိုတစ်ပိုင်တစ်နိုင်မွေးမြူကြပါသည်။လမ်းပန်းဆက်သွယ်ရေးခက်ခဲမှုစိုက်ပျိုးရေးနည်းပညာအားနည်းသောကြောင့်စီးပွားရေး၊ပညာရေးများနှိမ့်ကျမှုများကြုံတွေ့ခဲ့ရပါသည်။

သုံးသပ်ချက်

ပေါက်ကိုင်ကျေးရွာပတ်ဝန်းကျင်တွင်သစ်တောများရှိပါသည်။ ချောင်းများမှစိုက်ပျိုးရေးသဲများကို လုံလောက်စွာရရှိနိုင်ပါသည်။ကျွဲ၊နွားများကိုတစ်ပိုင်တစ်နိုင်မွေးမြူပြီး လယ်ယာစိုက်ပျိုးရေးအနေဖြင့်စပါး၊နှမ်း၊ နေကြာတို့ကိုလုပ်ကိုင်စိုက်ပျိုးကြပါသည်။လမ်းပန်းဆက်သွယ်ရေးခက်ခဲမှုကြောင့်ကျန်းမာရေး၊လူမှုရေး၊စီးပွားရေး၊ပညာရေးအားနည်းကြောင်းတွေ့ရှိရပါသည်။



၅။ပေါက်ကိုင်းကျေးရွာ၏ ပြဿနာသစ်ပင် နှင့် ဖြေရှင်းနည်းလမ်း

အကြောင်းအရင်းများ/ အခက်အခဲများ

ပေါက်ကိုင်းကျေးရွာ၏ ပြဿနာသစ်ပင်



အကြောင်းအရင်း

- ၁။ အကြောင်းအရင်းများ
- ၂။ အကြောင်းအရင်းများ
- ၃။ အကြောင်းအရင်းများ
- ၄။ အကြောင်းအရင်းများ
- ၅။ အကြောင်းအရင်းများ
- ၆။ အကြောင်းအရင်းများ
- ၇။ အကြောင်းအရင်းများ
- ၈။ အကြောင်းအရင်းများ
- ၉။ အကြောင်းအရင်းများ
- ၁၀။ အကြောင်းအရင်းများ

အခက်အခဲများ

- ၁။ အခက်အခဲများ
- ၂။ အခက်အခဲများ
- ၃။ အခက်အခဲများ
- ၄။ အခက်အခဲများ
- ၅။ အခက်အခဲများ
- ၆။ အခက်အခဲများ
- ၇။ အခက်အခဲများ
- ၈။ အခက်အခဲများ
- ၉။ အခက်အခဲများ
- ၁၀။ အခက်အခဲများ



ဆွေးနွေးချက်

မံပင်ကျေးရွာသည်လမ်းပမ်းဆက်သွယ်ရေးမကောင်းခြင်းကြောင့်မိုးရာသီတွင်သွားလာရေးခက်ခဲပါသည်။ မြို့နှင့် (၂၀) မိုင်ကွာဝေး၍ ကျန်းမာရေး၊ ပညာရေး၊ စီးပွားရေး၊ လူမှုရေးအဆင်ပြေပြီးကျေးရွာဖွံ့ဖြိုးတိုးတက်နိုင်စေရန်အတွက်ကျေးရွာချင်းဆက်လမ်းများ ဖောက်လုပ်ပြုပြင်နိုင်န်မှာအဓိကအရေးကြီးသောလိုအပ်ချက်ဖြစ်ပါသည်။ ကလေးများဖွံ့ဖြိုးအောင်မူကြိုကျောင်းဆောင်တည်ဆောက်ပေးခြင်း။ အသိမြင်ဗဟုသုတနည်းပညာပေးခြင်း အသက်မွေးဝမ်းကြောင်းလုပ်ငန်းများ ကျွမ်းကျင်တတ်မြောက်မှု အားနေသည့်အတွက် ဖွံ့ဖြိုးမှုနောက်နေးကြရပါသည်။

သုံးသပ်ချက်

- ရွာတွင်းရွာပြင်လမ်းများမကောင်းခြင်း
- အလုပ်အကိုင်အခွင့် အလမ်းနည်း၍ ငွေကြေးအဆင်မပြေခြင်း
- ရေတွင်းများတူးဖော်ပေးခြင်း
- စိုက်ပျိုးရေးနည်းပညာများမရှိခြင်းကြောင့် သီးနှံအထွက်နှုန်းလျော့ကျခြင်း
- စာကြည့်တိုက်များတည်ဆောက်ပေးခြင်း
- မူကြိုကျောင်းများတည်ဆောက်ပေးခြင်း



ပေါက်ကိုင်ကျေးရွာ၏ အမျိုးသမီးပြဿနာသစ်ပင် နှင့် ဖြေရှင်းနည်းလမ်း

အကြောင်းအရင်းများ/ အခက်အခဲများ

ပေါက်ကိုင်ကျေးရွာ၏ အမျိုးသမီးပြဿနာ



အကြောင်းအရင်း

- ၁။ အမျိုးသမီးများ၏ အသက်အရွယ် မတူညီခြင်း
- ၂။ အမျိုးသမီးများ၏ အခြားအဖွဲ့များမှ ဝင်ရောက်ခြင်း
- ၃။ အမျိုးသမီးများ၏ အခြားအဖွဲ့များမှ ဝင်ရောက်ခြင်း
- ၄။ အမျိုးသမီးများ၏ အခြားအဖွဲ့များမှ ဝင်ရောက်ခြင်း
- ၅။ အမျိုးသမီးများ၏ အခြားအဖွဲ့များမှ ဝင်ရောက်ခြင်း

အကျိုးဆက်

- ၁။ အမျိုးသမီးများ၏ အသက်အရွယ် မတူညီခြင်း
- ၂။ အမျိုးသမီးများ၏ အခြားအဖွဲ့များမှ ဝင်ရောက်ခြင်း
- ၃။ အမျိုးသမီးများ၏ အခြားအဖွဲ့များမှ ဝင်ရောက်ခြင်း
- ၄။ အမျိုးသမီးများ၏ အခြားအဖွဲ့များမှ ဝင်ရောက်ခြင်း
- ၅။ အမျိုးသမီးများ၏ အခြားအဖွဲ့များမှ ဝင်ရောက်ခြင်း

ဖြေရှင်းနည်း

- ၁။ အမျိုးသမီးများ၏ အသက်အရွယ် မတူညီခြင်း
- ၂။ အမျိုးသမီးများ၏ အခြားအဖွဲ့များမှ ဝင်ရောက်ခြင်း
- ၃။ အမျိုးသမီးများ၏ အခြားအဖွဲ့များမှ ဝင်ရောက်ခြင်း
- ၄။ အမျိုးသမီးများ၏ အခြားအဖွဲ့များမှ ဝင်ရောက်ခြင်း
- ၅။ အမျိုးသမီးများ၏ အခြားအဖွဲ့များမှ ဝင်ရောက်ခြင်း



ဆွေးနွေးချက်

ပေါက်ကိုင်ကျေးရွာသည်မိုးတွင်းကာလများတွင်သွား၊ လာလို့မရခြင်းတို့ကြောင့်သွားလာရေး ခက်ခဲခြင်း တို့ကြောင့်ဒေသထွက်ပစ္စည်းများသယ်ယူပို့ဆောင်ရာတွင်အခက်အခဲများဖြစ်ခြင်း တို့ဖြစ် ပါသည်။ အိမ်တွင်းအလုပ်များလုပ်နေရခြင်းကြောင့်အပြင်စီးပွားရေးများလည်းမလုပ်ဆောင်နိုင်ခြင်းတို့နှင့် မူကြိုကျောင်းတည်ဆောက်ပေးခြင်းတို့ အခက်အခဲများတည်ရှိနေပါသည်။

သုံးသပ်ချက်

စာသင်ကျောင်းပြုပြင်ခြင်းလုပ်ငန်းများဆောင်ရွက်ခြင်း

စာသင်ကျောင်းအိမ်သာ တည်ဆောက်ပေးခြင်း

ရွာတွင်းလမ်းများ၊တံတားများတည်ဆောက်ပေးခြင်း

အမျိုးသား၊အမျိုးသမီးအလုပ်မခွဲခြားဘဲ လုပ်ဆောင်ပေးစေခြင်း

မူကြိုကျောင်းတည်ဆောက်ပေးခြင်း



၇။ ဦးစားပေးအစီအစဉ်ပြဇယား (Matrix Ranking)

ပေါက်ကိုင်းကျော	ခွဲစားပေးလှုပ်ငန်းစဉ်	၄	၅	၆	၇	၈	၉
အခက်အခဲများ	၁	၂	၃	၄	၅	၆	၇
စိုးရိမ်စရာများ	၁	၁	၁	၁	၁	၁	၁
အသိအမြင်များ	၁	၂	၂	၂	၂	၂	၂
စောင့်ရှောက်ရေး	၁	၂	၂	၂	၂	၂	၂
အခြားအချက်များ	၁	၂	၂	၂	၂	၂	၂



ဆွေနှေးချက်

ပေါက်ကိုင်ကျေးရွာသည် ၂၀၁၆ခုနှစ်တွင်လူထုဗဟိုပြုစီမံကိန်းထောက်ပံ့ငွေဖြင့်အကောင်အထည် ဖော်ဆောင်ရွက်သော စာသင်ကျောင်းပြုပြင်ခြင်းသည်စာသင်ကျောင်းဆေးသုပ်ခြင်းများလိုအပ် နေပါသေးသည်။ရွာတွင်းလမ်းများနှင့်စာသင်ကျောင်းအိမ်သာများလည်း လိုအပ်နေကြောင်း တွေ့ရပါသည်။

သုံးသပ်ချက်

- စီမံကိန်းပထမနှစ်တွင် ကျေးရွာအုပ်စုတွင်းရှိ ကျေးရွာ(၆)ရွာအားလုံး အကောင်အထည် ဖော်ဆောင်ရွက်ခဲ့ပါသည်။
- စီမံကိန်းဒုတိယနှစ်တွင်ပေါက်ကိုင်ကျေးရွာတွင် စာသင်ကျောင်းပြုပြင်ခြင်းနှင့်သိမ်ဇင်ကျေးရွာ စာသင်ကျောင်းပြုပြင်ခြင်း၊စာသင်ကျောင်းရေကန်တည်ဆောက်ခြင်းများ လုပ်ငန်းများအကောင်အထည်ဖော်ဆောင်ရွက်ခဲ့ပါသည်။
- စီမံကိန်းတတိယနှစ်တွင်သင်္ခါတောကျေးရွာ ရွာချင်းဆက်လမ်းပြုပြင်ခြင်းနှင့်ရွာချင်းဆက်တံတားတည်ဆောက်ခြင်း၊ကုန်းကြီးကျေးရွာ ရွာချင်းဆက်လမ်းပြုပြင်ခြင်း လုပ်ငန်းများအကောင်အထည်ဖော်ဆောင်ရွက်ခဲ့ပါသည်။
- စီမံကိန်းစတုတ္ထနှစ်တွင်ထောက်ပံ့ငွေ၏အခက်အခဲများကြောင့် မံပင်ကျေးရွာနှင့်ကျပွေ့သလင်ကျေးရွာတို့အကောင်အထည်ဖော်ဆောင်ရွက်မည်။



ဆွေးနွေးချက်

ကျေးရွာလူထုနှင့်အဖွဲ့အစည်းများ ချိတ်ဆက်ဆောင်ရွက်နေသည့် အနေအထားမှာ အုပ်ချုပ်ရေးအဖွဲ့၊ ကျောင်းကော်မတီအဖွဲ့၊အမျိုးသမီး/အမျိုးသားအဖွဲ့၊ မီးသတ်တပ်ဖွဲ့၊ဂေါပကအဖွဲ့၊ကျေးရွာစီ/ထောက်ကော်မတီ အဖွဲ့၊ရပ်မိရပ်ဖ၊သမချေးငွေဝတ်ရွတ်အသင်းအဖွဲ့ အစည်းများနှင့်ချိတ်ဆက်ဆောင်ရွက်ကြ ပါသည်။

ပေါက်ကိုင်ကျေးရွာတွင်မြို့နယ် အထွေထွေအုပ်ချုပ်ရေးဦးစီးဌာန၊မွေးမြူရေးဌာန၊စိုက်ပျိုးရေးဌာန၊ လဝက၊မြို့နယ်ရဲတပ်ဖွဲ့၊ ပညာရေးဌာန၊လူထုဗဟိုပြုစီမံကိန်း၊ကျေးလက်ဒေသဖွံ့ဖြိုးတိုးတက်ရေးဦးစီးဌာန၊ သမချေးငွေစိုက်ဘဏ်၊မြေစာရင်းဌာန၊ သစ်တောဌာနစသည်ဌာနများနှင့်ချိတ်ဆက်ဆောင်ရွက်ခဲ့ပါသည်။ အသက်မွေးဝမ်းကျောင်းလုပ်ငန်းအတွက်အရင်းအနှီးရရှိရန်မြို့နယ်သမဝါယမအသင်း၊ ချေးငွေပံ့ပိုးသည့်ဌာန၊ အဖွဲ့အစည်းများနှင့်ချိတ်ဆက်ဆောင်ရွက်နိုင်ပြီးစိုက်ပျိုးရေးထုတ်ကုန် တိုးချဲ့ဆောင်ရွက်သင့်ပါသည်။

သုံးသပ်ချက်

ပေါက်ကိုင်ကျေးရွာတွင်ရှိအဖွဲ့ အစည်းများမှာ ချိတ်ဆက်မှုအားကောင်းကြောင်းတွေ့ ရပါသည်။ ပြင်ပအဖွဲ့အစည်းများနှင့်ပတ်သက်၍မြေစာရင်းဌာန၊သစ်တောဌာန၊မီးသတ်တပ်ဖွဲ့၊မြို့နယ်အုပ်ချုပ်ရေး၊ လူထု ဗဟိုပြုစီမံကိန်း၊ ကျေးလက်ဒေသဖွံ့ဖြိုးတိုးတက်ရေးဦးစီးဌာန၊စိုက်ဘဏ်တို့နှင့်မှာချိတ်ဆက်မှုအားကောင်း ပြီးပညာရေး၊ ကျန်းမာရေးဌာနတို့နှင့်မှာချိတ်ဆက်မှုအနည်းငယ်အားနည်းသေးကြောင်းတွေ့ ရပါသည်။ မြို့နယ် ပညာဌာနနှင့်ချိတ်ဆက်မှုအားကောင်းလာပါကကျေးရွာရှိကလေးများ၏ပညာရေးကောင်းလာမွန်လာ မည်ဖြစ် ကြောင်းတွေ့ ရပါသည်။



၉။ ပင်ကူအိမ်ဖြင့်သုံးသပ်ခြင်း

အညွှန်း: _____
 အမျိုးသမီး: _____
 အမျိုးသား: _____

ဒုတိယအဆင့် သုံးသပ်ခြင်း

ပေးပါသော ဒီဂရီပဏ္ဍိတ

ဝင်ရောက်မှု

အသုံးပြုမှု

အကျိုးအမြတ်

အကျိုးအမြတ်

အကျိုးအမြတ်

အကျိုးအမြတ်

အကျိုးအမြတ်

အကျိုးအမြတ်

အကျိုးအမြတ်

အကျိုးအမြတ်

အကျိုးအမြတ်

အကျိုးအမြတ်

အကျိုးအမြတ်



ဆွေးနွေးချက်

အမျိုးသား၊အမျိုးသမီးတန်းတူအခွင့်ရေးရရှိမှုနှင့်ပတ်သက်၍ခေါင်းစဉ်(၈)ခုဖြင့်ဆွေးနွေးခဲ့ကြပါသည်။ ယနေ့ခေတ်နေထိုင်မှုစနစ်တွင်ခေါင်းဆောင်မှု၊ အလုပ်အကိုင်အခွင့်အလမ်း၊ပစ္စည်းဥစ္စာပိုင်ဆိုင်မှု၊ အရင်းအမြစ် လက်လှမ်းမီမှု၊ဝင်ငွေရရှိမှုနှင့်ပညာတတ်မြောက်မှုသည်နေရာများတွင်အမျိုးသားများမှသာလွန်မှုရှိပြီးအမျိုးသမီးများအားနေရာပေးရန်၊အိမ်မှုကိစ္စဆောင်ရွက်မှုတွင်အမျိုးသားဘက်မှအမျိုးသမီးများအားပိုင်းကူလုပ်ကူ ပေးကြရန်ဆွေးနွေးခဲ့ကြပါသည်။

သုံးသပ်ချက်

ပေါက်ကိုင်ကျေးရွာအနေဖြင့်ဦးဆောင်မှုဆုံးဖြတ်ချက်ချနိုင်မှု၊အလုပ်အကိုင်အခွင့်အလမ်းရရှိမှု၊အရင်းအမြစ်ပေါ်အသုံးချနိုင်မှု၊ဝင်ငွေရရှိမှုတို့မှာ အမျိုးသားများက အမျိုးသမီးများထက် အနည်းငယ်သာလွန်ပြီး အိမ်မှုကိစ္စဆောင်ရွက်မှု၊ပူပေါင်းပါဝင်မှုတို့မှာ အမျိုးသမီးများက အမျိုးသားများထက် သာလွန်နေပြီး ပညာရေးလက်လှမ်းနေမှုမှာ အမျိုးသား၊အမျိုးသမီး တန်းတူအခွင့်ရေးရှိကြောင်း တွေ့ရှိရပါသည်။



၁၀။ ကျားမရေးရာကို ခွဲခြမ်းစိတ်ဖြာခြင်း

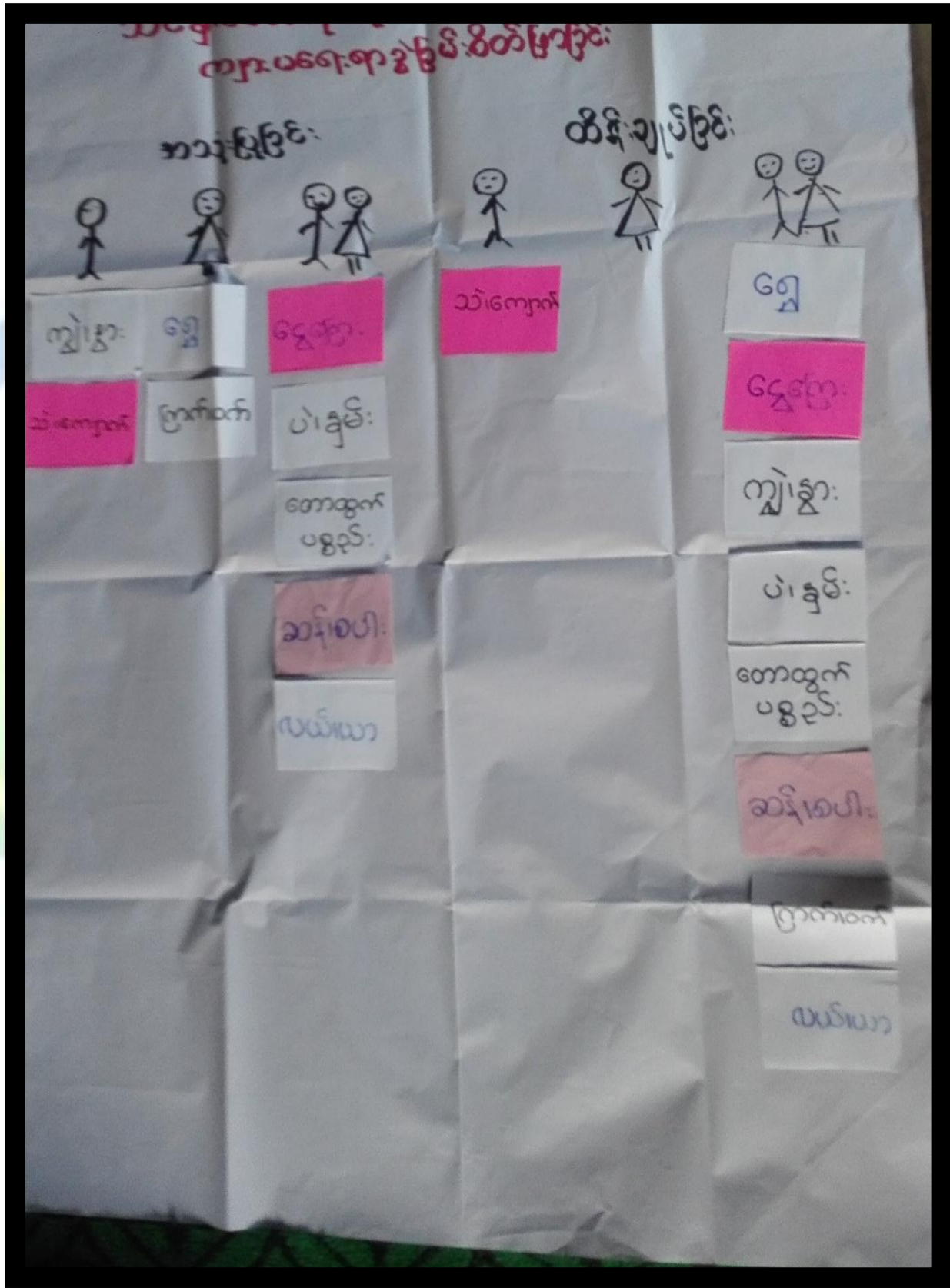



ဆွေးနွေးချက်

ပေါက်ကိုင်ကျေးရွာအတွင်းတွင် ကျား၊မရေးရာခွဲခြမ်းစိတ်ဖြာခြင်းနှင့် ပတ်သက်၍ လယ်၊ကျွဲ၊ နွား၊ စပါး၊ပဲ၊ပြောင်း၊နှမ်း၊သစ်၊ဝါး၊အိမ်ထောင်ပရိဘောဂ များကို အမျိုးသား၊အမျိုးသမီးနှစ်မျိုးစလုံးက အသုံးပြုပြီး ၎င်းတို့အားလုံးကိုလည်း နှစ်ဦးစလုံးမှ ထိန်းချုပ်ထားပါသည်။

သုံးသပ်ချက်

ပေါက်ကိုင်ကျေးရွာအတွင်းတွင်ကျား၊မရေးရာနှင့်ပတ်သက်ပြီးအမျိုးသားများကလည်း လယ်၊ယာ၊စပါး၊ ပဲ၊ပြောင်း၊ကျွဲ၊နွား၊သစ်၊ဝါး၊အိမ်ထောင်ပရိဘောဂအားလုံးကို အသုံးပြုထိန်းချုပ်ထားကြသလို အမျိုးသမီးများ ကလည်း ၎င်းတို့အား အသုံးပြုထိန်းချုပ်နေကြောင်းတွေ့ရှိရပါသည်။





ဆွေးနွေးချက်

ပေါက်ကိုင်ကျေးရွာရှိလမ်းခရီးအဆင်ပြေ၍ စီးပွားရေးများအဆင်ပြေလာစေရန် လမ်းတံတားများ ဆောက်လုပ်နိုင်ခြင်း၊ ကလေးများပညာသင်ကြားရာတွင်လုံခြုံစိတ်ချမှုဖြစ်စေရန် စာသင်ကျောင်းအခင်း မျက်နှာချက်၊ ကျောင်းဝင်းခြံစည်းရိုးတည်ဆောက်ခြင်း ဗဟုသုတဖွံ့ဖြိုးတိုးတက်လာစေရန်စာကြည့်တိုက်များဆောက်လုပ်ခြင်း၊ သောက်သုံးရေလုံလောက်မှုရှိမှု စမ့်စမ်းရေသွယ်တန်းခြင်း၊ အုပ်စုတွင်းလမ်းများကောင်းမွန်ပြီးဆွေးနွေးခဲ့ကြပါသည်။ စပါး၊ ပဲ၊ နှမ်းကိုလုပ်ကိုင်ကြသလည်းနည်းပညာမရှိမှုတို့ကြောင့်သီးနှံထွက်နှုန်းကျဆင်းကြောင်းကို ဆွေးနွေးခဲ့ကြပါသည်။ စိုက်ပျိုးရေးနည်းပညာ၊ မွေးမြူရေးနည်းပညာ၊ ဆိုင်ကယ်ပြင်သင်တန်း၊ လက်မှုပညာများတတ်မြောက်ပါကလူမှုစီးပွား၊ ကျန်းမာရေးများအဆင်ပြေပြီးဖွံ့ဖြိုးတိုးတက်သောကျေးရွာဖြစ်လာတော့မည်ဆိုသည်အကြောင်းကို ဆွေးနွေးခဲ့ကြပါသည်။

သုံးသပ်ချက်

ကျေးရွာသို့စီမံကိန်းများဝင်ရောက်မှုကြောင့်စာသင်ကျောင်း၊ မူကြိုကျောင်း ၊ စာကြည့်တိုက်၊ ကျေးလက်ဆေးပေးခန်း၊ လမ်း၊ တံတား၊ ရေတွင်းရေကန်များဆောက်လုပ်နိုင်မည်ဆိုပါကအသိပညာဖွံ့ဖြိုးတိုးတက်လာမည်ဖြစ်ကြောင်း တွေ့ရပါသည်။ စိုက်ပျိုးရေးနည်းပညာ၊ မွေးမြူရေးနည်းပညာများရရှိပါကသီးနှံထွက်နှုန်းတိုးပြီးစီးပွားရေးအဆင်ပြေလာမည်ဖြစ်ကြောင်းကိုတွေ့ရှိရပါသည်။ ကိုယ်ပိုင်လုပ်ငန်းများရှိခြင်း ဝင်ငွေများရရှိနိုင်ပြီး ကျန်းမာရေး၊ လူမှုရေး၊ ပညာရေး၊ စီးပွားရေး အဆင်ပြေလာမည်ဟုမျှော်မှန်းထားကြောင်းကို တွေ့ရှိရပါသည်။



၇။ ကျေးရွာကော်မတီဖွဲ့ စည်းခြင်းနှင့်ဖွံ့ဖြိုးရေးစီမံချက်ရေးဆွဲခြင်း မှတ်တမ်းဓါတ်ပုံများ



ကျေးရွာစီမံကိန်းမိတ်ဆက်အစည်းဝေးမှတ်တမ်းဓါတ်ပုံ



ကျေးရွာဖွံ့ဖြိုးရေးအစီအစဉ်များရေးဆွဲနေစဉ် မှတ်တမ်းဓါတ်ပုံ



စောနာဝန်ထမ်းရွေးချယ်ခြင်းမှတ်တမ်းခါတ်ပုံ



ကော်မတီရွေးချယ်ခြင်းမှတ်တမ်း ခါတ်ပုံ



အမျိုးသားအုပ်စုမှတ်တမ်းဓါတ်ပုံ



အမျိုးသမီးအုပ်စု မှတ်တမ်းဓါတ်ပုံ



လူငယ်အုပ်စု မှတ်တမ်းခါတ်ပုံ



ထိခိုက်လွယ်အုပ်စု မှတ်တမ်းခါတ်ပုံ



ဒုတိယနှစ် စီမံကိန်းလုပ်ငန်းခွဲ စာသင်ကျောင်းပြုပြင်ခြင်းလုပ်ငန်း မဆောင်ရွက်မီပုံ



ဒုတိယနှစ် စီမံကိန်းလုပ်ငန်းခွဲ စာသင်ကျောင်းပြုပြင်ခြင်းလုပ်ငန်း ဆောင်ရွက်ပြီးစီးသောပုံ



၈။ (၂၀၁၇)ခုနှစ် ကော်မတီစာရင်း

စဉ်	အမည်	ကျား-မ	ရာထူး
၁	ဦးအောင်မြင့်	ကျား	ကျေးရွာစီမံကိန်းအထောက်အကူပြုကော်မတီ၊ ဥက္ကဋ္ဌ
၂	ဒေါ်ချိုအေး	မ	ကျေးရွာစီမံကိန်းအထောက်အကူပြုကော်မတီ၊ ဥက္ကဋ္ဌ
၃	ဦးဇော်လွင်	ကျား	ဝယ်ယူရေးဆပ်ကော်မတီ၊ ဥက္ကဋ္ဌ
၄	ဒေါ်ဇင်မာဝင်း	မ	ဝယ်ယူရေးဆပ်ကော်မတီ၊ မှတ်တမ်းထိမ်း
၅	ဦးမိုးမင်း	ကျား	ဝယ်ယူရေးဆပ်ကော်မတီ၊ အဖွဲ့ဝင်
၆	ဦးစန်းမောင်	ကျား	စောင့်ကြည့်ကြီးကြပ်ရေးဆပ်ကော်မတီ၊ ဥက္ကဋ္ဌ
၇	ဒေါ်ရောင်းကြည်	မ	စောင့်ကြည့်ကြီးကြပ်ရေးဆပ်ကော်မတီ၊ အဖွဲ့ဝင်
၈	ဒေါ်ဇင်မာလင်း	မ	စောင့်ကြည့်ကြီးကြပ်ရေးဆပ်ကော်မတီ၊ အဖွဲ့ဝင်
၉	ဒေါ်ခင်စန်းမြင့်	မ	လုပ်ငန်းလည်ပတ်ရေး နှင့် ပြုပြင်ထိန်းသိမ်းရေး ဆက်ကော်မတီ ဥက္ကဋ္ဌ
၁၀	ဦးဆန်းထွန်း	ကျား	လုပ်ငန်းလည်ပတ်ရေး နှင့် ပြုပြင်ထိန်းသိမ်းရေး ဆက်ကော်မတီ၊ အဖွဲ့ဝင်
၁၁	ဒေါ်ထွေးကြည်	မ	လုပ်ငန်းလည်ပတ်ရေး နှင့် ပြုပြင်ထိန်းသိမ်းရေး ဆက်ကော်မတီ၊ အဖွဲ့ဝင်
၁၂	ဦးနော်တူး	ကျား	ကျေးရွာငွေစာရင်းကိုင်
၁၃	ဦးရွှေအောင်	ကျား	အကြံပြုချက်ဖြေရင်းရေး
၁၄	ဒေါ်ကြည်မြင့်	မ	အကြံပြုချက်ဖြေရင်းရေး
၁၅	ဦးနေထက်လင်း	ကျား	စေတနာ့ဝန်ထမ်း
၁၆	ဒေါ်စန်းမြင့်	မ	စေတနာ့ဝန်ထမ်း

စုစုပေါင်း။ (၁၆) ယောက် ကျား-၈ ယောက် +မ-၈ ယောက်

ကျေးရွာအုပ်စုစီမံကိန်းအထောက်အကူပြုကော်မတီ

ဦးအောင်မြင့် ကျေးရွာအုပ်စုစီမံကိန်းအထောက်အကူပြုကော်မတီ၊အဖွဲ့ဝင်

ဒေါ်ချိုအေး ကျေးရွာအုပ်စုစီမံကိန်းအထောက်အကူပြုကော်မတီ၊အဖွဲ့ဝင်

မှတ်တမ်းတင်သူ

အမည်။ ဦးကျော်နိုင်လင်း

ရာထူး။ လူထုစည်းရုံးရေးမှူး

ရက်စွဲ။ ၁၂/ ၁၂ / ၂၀၁၇



၉။ ပုံစံ(၁) ကျေးရွာအခြေခံချက်လက်များ





လူထုပတ်ဝန်းကျင် စီမံကိန်း၊ စီမံကိန်းလက်ဖွဲ့ အပိုင်း - (၃) - ၂၉.၁၀.၂၀၁၆

ပုံစံ - ၈ - ၁ ကျေးရွာအခြေခံအချက်အလက်များ (Form PC 1)

လမ်းညွှန်ချက်၊ ကျေးရွာတစ်ရွာသို့ ပထမဆုံးမိတ်ဆက်ခရီး သွားရောက်စေရာအခါ လူထုစည်းရုံးရေးမှူးသည် ကျေးရွာ ခေါင်းဆောင်များအား ကျေးရွာအချက်အလက်များကို ဖေဖော်ဝါရီလတွင် တောင်းခံရသည်။ ဤအချက်အလက်များကို စီမံကိန်း မိတ်ဆက်အစည်းဝေးပတ်ဝန်းကျင်စီမံကိန်းအစည်းဝေးတွင် လူထုစည်းရုံးရေးမှူးသည် ဤအချက်အလက် များအား စစ်ဆေးပြီး မှန်ကန်အောင်ပြုလုပ်ရမည်။ ပြီးနောက်တွင် လူထုစည်းရုံးရေးမှူးမှ သတင်းအချက်အလက်ထံသို့ Tablets မှ တဆင့် ပြည်သူ့ဝန်ထမ်းများအား ပြန်လည် ပြောကြားရမည်။

ကျေးရွာအုပ်ချုပ်ရေးမှူး အမည် _____ ကျေးရွာအုပ်ချုပ်ရေးမှူး၏ ဖုန်းနံပါတ် _____ လူထုစည်းရုံးရေးမှူး၏ အမည် _____
 ပြည်နယ်တိုင်းဒေသကြီး/မိန့်ကြား ပြည်နယ် _____ ကျေးရွာအုပ်စု ဝယ်ယူရေး/ကျေးရွာ _____

လူဦးရေ	အိမ်ထောင်စုအရေအတွက်	ကိုးကွယ်သည့်ဘာသာ	အိမ်ထောင်စုအရေအတွက်
လူဦးရေ (၁) - အိမ်ထောင်စု	၅၉	ဘာသာ (၁) - ဗုဒ္ဓ	၅၉
လူဦးရေ (၂) -----		ဘာသာ (၂) -----	
လူဦးရေ (၃) -----		ဘာသာ (၃) -----	
လူဦးရေစရာ -----		ဘာသာစရာ -----	
	အရေအတွက်		
မသန်စွမ်းသူများ			
သက်ကြီးရွယ်အိုများ(၆၅ နှစ်နှင့် အထက်)			
စစ်ဘေးရှောင်			

လူဦးရေ	အမျိုးသား (အရေအတွက်)	အမျိုးသမီး (အရေအတွက်)
လူဦးရေ (၁) - အိမ်ထောင်စု	၁၅၂	၁၄၉
လူဦးရေ (၂) -----		
လူဦးရေ (၃) -----		
အိမ်ထောင်စုစီး	၅၂	၇

(ခ) အခြေခံအဆောက်အအုံ အသုံးအဆောင်များ

စာသင်ကျောင်း	အမှတ် ခြစ်ပါ	ကျန်းမာရေး	အမှတ် ခြစ်ပါ	ဘာသာရေး အဆောက်အအုံများ	အမှတ် ခြစ်ပါ
အထက်တန်းကျောင်း	<input type="checkbox"/>	ဆေးရုံ	<input type="checkbox"/>	ဓေဟိ	<input type="checkbox"/>
အလယ်တန်းကျောင်း	<input checked="" type="checkbox"/>	ကျန်းမာရေးဌာန	<input type="checkbox"/>	ဘုန်းကြီးကျောင်း	<input checked="" type="checkbox"/>
မူလတန်းကျောင်း	<input checked="" type="checkbox"/>	ကျန်းမာရေးဌာနခွဲ	<input type="checkbox"/>	ဟိန္ဒူဘုရားကျောင်း	<input type="checkbox"/>
မူကြိုကျောင်း	<input type="checkbox"/>	ဆေးပေးခန်း	<input type="checkbox"/>	ခရစ်ယာန်ကျောင်း	<input type="checkbox"/>
အခြား	<input type="checkbox"/>	အခြား	<input type="checkbox"/>	ဗလီ	<input type="checkbox"/>
				အခြား	<input type="checkbox"/>
မှတ်ချက်		မှတ်ချက်		မှတ်ချက်	



လူထုပဟိုပြု စီမံကိန်း၊ စီမံကိန်းလက်ခွဲ အပိုင်း - (၃) - ၂၉.၁၀.၂၀၁၆

(ဂ) ကျွမ်းကျင်သူများမှတ်တမ်း (ကျေးရွာတွင်နေထိုင်သော သို့မဟုတ် တခြားရွာမှလာပေးပေးသော ကျွမ်းကျင်သူများ)

(၁) စာသင်ကျောင်း			(၂) ကျန်းမာရေး			(၃) လက်မှုပညာရှင်		
	ရွာတွင်နေထိုင်သူ	အခြားရွာမှလာသူ		ရွာတွင်နေထိုင်သူ	အခြားရွာမှလာသူ		ရွာတွင်နေထိုင်သူ	အခြားရွာမှလာသူ
မှလတန်းပြဆရာ/မ	<input type="checkbox"/>	<input checked="" type="checkbox"/>	ဆရာဝန်	<input type="checkbox"/>	<input type="checkbox"/>	လက်သမား	<input type="checkbox"/>	<input checked="" type="checkbox"/>
အထက်တန်းပြဆရာ/မ	<input type="checkbox"/>	<input type="checkbox"/>	လက်ထောက်ကျန်းမာရေးမှူး	<input type="checkbox"/>	<input type="checkbox"/>	ပန်းရံ	<input type="checkbox"/>	<input checked="" type="checkbox"/>
အလယ်တန်းပြဆရာ/မ	<input type="checkbox"/>	<input checked="" type="checkbox"/>	အမျိုးသမီးကျန်းမာရေးဆရာမ	<input type="checkbox"/>	<input type="checkbox"/>	လှုပ်စစ်ကျွမ်းကျင်စီးသမား	<input type="checkbox"/>	<input type="checkbox"/>
မူကြိုဆရာ/မ	<input type="checkbox"/>	<input type="checkbox"/>	သားဖွားဆရာမ	<input type="checkbox"/>	<input type="checkbox"/>	ရေခိုက်သွယ်သူ	<input type="checkbox"/>	<input type="checkbox"/>
အခြား	<input type="checkbox"/>	<input type="checkbox"/>	ပြည်သူ့ကျန်းမာရေးလုပ်သား	<input type="checkbox"/>	<input type="checkbox"/>	စက်ပြင်ဆရာ	<input type="checkbox"/>	<input type="checkbox"/>
မှတ်ချက်			မှတ်ချက်			မှတ်ချက်		

(ဃ) ကျေးရွာသို့ ရောက်ရှိနိုင်သည့် လမ်းအခြေအနေ / ကျေးရွာတစ်ရွာသည် ၎င်း၏ ကျေးရွာအုပ်စုနှင့် ဆက်သွယ်ထားသော လမ်းအခြေအနေ (အောက်ပါဟိုက်ကိုရိုင်းပါ)

ကျောက်ကြမ်းလမ်း ကတ္တရာလမ်း ကွန်ကရစ်လမ်း (မော်တော်ဆိုင်ကယ်လမ်း/အခြား _____)
 ကျောက်ခင်းလမ်း ✓ မြေသားလမ်း (လူသွားလမ်း)

(င) ကျေးရွာဖွံ့ဖြိုးမှုစီမံချက်

(၁) လူထုပဟိုပြုစီမံကိန်းမစတင်မှီ ဤကျေးရွာတွင်ကျေးရွာဖွံ့ဖြိုးမှု စီမံချက်ရှိခဲ့ပါသလား? ဝိုင်းပါ
 ရှိပါသည်/မရှိပါ/မသိပါ
 (၂) ရှိခဲ့ပါလျှင် ဤစီမံချက်ကို မည်သည့် ခုနှစ်တွင်ပြင်ဆင်ခဲ့ပါသနည်း? နှစ်-----/မသိပါ
 (၃) ဤစီမံချက်ကို ခြုံ့နယ်မှအတည်ပြုခဲ့ပါသလား? ပြုခဲ့ပါသည်/မပြုခဲ့ပါ /မသိပါ

(စ) ခရီးအကွာအဝေး

(၁) ဤကျေးရွာ၏ပဟိုမှ ၎င်းကျေးရွာအုပ်စု၏ပဟိုအထိ ခရီးခိုင်မည်မျှကွာဝေးသနည်း? ဝိုင်း-----/မသိပါ
 (၂) ဤကျေးရွာမှ ၎င်းကျေးရွာအုပ်စုပဟိုအထိ သွားလာရာတွင်ကြာမြင့်သည့်အချိန်။

ခြောက်သွေ့ရာသီတွင်ကြာချိန် ----- ဝေဟီလူချီ/မော်တော်ဆိုင်ကယ်/မြေလျှင်/လား/မော်တော်ဘုတ်/
 အခြား -----
 ခိုင်းရာသီတွင်ကြာချိန် ----- ဝေဟီလူချီ/မော်တော်ဆိုင်ကယ်/မြေလျှင်/လား/မော်တော်ဘုတ်/
 အခြား -----

(ဆ) ပတ်ဝန်းကျင်ဆိုင်ရာ သဘာဝဘေးအန္တရာယ်

ဤကျေးရွာတွင် ရေကြီးခြင်းကဲ့သို့ သဘာဝဘေးအန္တရာယ်ကျရောက်ဖူးခြင်း ရှိပါသလား။
 - မရှိပါ ရှိပါသည် ရှိလျှင်ဖော်ပြပါ -----



လူထုဝတ်ပြု စီမံကိန်း၊ စီမံကိန်းလက်ခွဲ အပိုင်း - (၃) ၂၉.၁၀.၂၀၁၆

(ခ) ကျေးရွာတွင် ပွဲစဉ်းထားသော အဖွဲ့အစည်းများ
လူထုဝတ်ပြုစီမံကိန်းမတိုင်မီ ဤကျေးရွာတွင် ကျေးရွာဖွံ့ဖြိုးရေးအတွက် အစိုးရ (သို့) ရှာသားများကိုယ်တိုင်(သို့) စီမံကိန်းတစ်ခုခုမှ
ပွဲစဉ်းထားသည့် အဖွဲ့အစည်းများရှိပါသလား။

- (၁) -----
- (၂) -----

ကျေးရွာခေါင်းဆောင်	အမည် ဦးခင်မြ
	လက်မှတ် <i>[Signature]</i> နေ့စွဲ ၀၅.၀၂.၁၆
လူထုစည်းရုံးရေးမှူး	အမည် ဦးကျော်စွာလင်း
	လက်မှတ် <i>[Signature]</i> နေ့စွဲ ၀၅.၀၂.၁၆



၁၀။ပုံစံ ၈ ဂြိုဟ်တန်းစက်ဝန်းအချိန်ဇယား





ပုံစံ - ၈ - ၂ - စီမံကိန်းစက်ဝန်းအချိန်ဇယား (PC 2)

လမ်းညွှန်ချက် သက်ဆိုင်ရာထုတ်ပြန်ချက်/လက်ထောက်နည်းပညာနည်းပညာများမှ စီမံကိန်းစက်ဝန်းအဆင့်တစ်ခုစီဖြည့်စွန်းပြီး ကျေးရွာအုပ်စုအတွက် ဤပုံစံကို ဖြည့်သွင်းရမည်။

စည်းရုံးရေးမှူး/ဝန်ထမ်း အမည် ဦးကျော်ဦးလင်း

နေ့စွဲ ၁၅.၁၂.၂၀၁၆

စက်ဝန်းအားအမှတ်ဖြစ်ပါ စက်ဝန်း(၁) စက်ဝန်း(၂) စက်ဝန်း(၃)

ပြည်နယ်/တိုင်း ခပ်ကိုး မြို့နယ် ၀၆၂၀၁၁ ကျေးရွာအုပ်စု ၁၁၆၆၆၆၆၆၆၆ ကျေးရွာ စ.၁၆၆၆၆၆၆

စီမံကိန်းဆောင်ရွက်မှုအဆင့်များ	နေ့စွဲ		အစည်းအဝေးတွင်တက်ရောက်သူအရေအတွက်			
	စတင်သည် နေ့	ပြီးဆုံးသည်နေ့	အမျိုးသား အရေအတွက်	အမျိုးသမီး အရေအတွက်	အိမ်ထောင်စု အရေအတွက်	လူချို့စုအမည်
၁။ ကျေးရွာစီမံကိန်း မိတ်ဆက်အစည်းအဝေး	၁၅.၁၂.၁၆	၁၅.၁၂.၁၆	၁၂	၁၂	၂၄	မ.၇ ၂၅
၂။ ကျေးရွာဖွံ့ဖြိုးရေး စီမံချက်ရေးဆွဲခြင်း အစည်းအဝေး	၁၈.၁၂.၁၆	၁၈.၁၂.၁၆	၂၄	၂၆	၅၀	မ.၈ ၅၃
၃။ ကျေးရွာအုပ်စု လုပ်ငန်းဆုံးဖြတ်ချက်ချသည့် အစည်းအဝေး	၂၃.၁၂.၁၆	၂၃.၁၂.၁၆	၁၂	၁၂	၂၄	မ.၇ ၃၈
၄။ မြို့နယ်အဆင့် စီမံကိန်းရေးဆွဲရေး နှင့် အကောင် အထည်ဖော်ရေးကော်မတီ၏ စီမံကိန်း သုံးသပ်မှု အစည်းအဝေး			၈၀	၈၀	၈၀	မရှိ
၅။ မြို့နယ် စီမံကိန်းရေးဆွဲရေး နှင့် အကောင်အထည် ဖော်ရေး ကော်မတီ၏ဆုံးဖြတ်မှုကို ရွာသို့ အသိပေး အကြောင်းကြားသည့် အစည်းအဝေး						
၆။ စီမံကိန်းလုပ်ငန်းဖွံ့ဖြိုးစီမံချက်ရေးဆွဲခြင်း အစည်းအဝေး						
၆.၁။ စီမံကိန်းလုပ်ငန်း အကောင်အထည်ဖော် ရေးအစီအစဉ် ရေးဆွဲခြင်း						



၆.၂။ ဝယ်ယူရေးအစီအစဉ် ရေးဆွဲခြင်း										
၆.၃။ ဘဏ္ဍာရေးကုန်ကျမှု လျာထားအစီအစဉ် ရေးဆွဲခြင်း										
၆.၄။ ပြင်/ထိန်းအစီအစဉ် ရေးဆွဲခြင်း										
၇။ စီမံကိန်းလုပ်ငန်းခွဲ တိုးတက်မှု ဖောင်ကြည် အစည်းအဝေး										
၇.၀။ အစည်းအဝေး ပထမအကြိမ်										
၇.၂။ အစည်းအဝေး ဒုတိယအကြိမ်										
၇.၃။ အစည်းအဝေး တတိယအကြိမ်										
၈။ စီမံကိန်းလုပ်ငန်းခွဲ အပြီးသတ်စစ်ဆေးခြင်း အစည်းအဝေး										
၉။ လူထုစစ်ဆေးခွဲအစည်းအဝေး										



၁၁။ပုံစံ ၈ ၃ ကျေးရွာဖွံ့ဖြိုးရေးဦးစီးဌာနအစီအစဉ်

လူထုထုတ်ပြု စီမံကိန်း၊ စီမံကိန်းလက်စွဲ အပိုင်း - (၃) - ၂၉.၁၀.၂၀၁၆

ပုံစံ - ၈ - ၃ ကျေးရွာဖွံ့ဖြိုးရေး ဦးစီးဌာနအစီအစဉ် (Form PC 3)

လမ်းညွှန်ချက်၊ အဆင့်(၃) ကျေးရွာဖွံ့ဖြိုးရေးအစီအစဉ်အပေါ် ပြီးဆုံးသောအခါ ကျေးရွာစီမံကိန်း အထောက်အကူပြု ကော်မတီသည် လူထုထုတ်ပြုရေးမှူး/ဝန်ထမ်း အမည် ဦးစွန်းစွန်း

နေ့စွဲ ၅.၈.၁၂.၂၀၁၆ စက်ဝန်းအား အမှတ်ခြစ်ပါ (✓) □ စက်ဝန်း(၁) □ စက်ဝန်း(၂) □ စက်ဝန်း(၃) □ စက်ဝန်း(၄)

ပြည်နယ်/တိုင်း အစိုးရ ဦးစီးဌာန ကျေးရွာအုပ်စု ဦးစီးဌာန ကျေးရွာ စီမံကိန်း

က။ အခက်အခဲအတားအဆီးများအားဆွေးနွေးခြင်း - ယခုလက်ရှိအခြေအနေတွင် ဤကျေးရွာဖွံ့ဖြိုးတိုးတက်ရေးအတွက် အဓိက အခက်အခဲအတားအဆီးများသည် မည်သည်များဖြစ်ပါသနည်း။ (အမျိုးသား/သမီး အနည်းဆုံးအခက်အခဲ ၅ ခုစီဖော်ပြပါ)

အမျိုးသား အဖွဲ့မှ တင်ပြသောအခက်အခဲအတားအဆီးများ	အမျိုးသမီး အဖွဲ့မှတင်ပြသောအခက်အခဲအတားအဆီးများ
၀ လမ်းပန်းဆက်သွယ်ရေးမရှိ	၀ ကလေးများ ဖွံ့ဖြိုးရေးမရှိ
၁ ကျေးရွာအတွင်း ရေအခက်အခဲ	၁ ကျေးရွာအတွင်း ရေအခက်အခဲ
၂ ကလေးများ ကျန်းမာရေးမကောင်း	၂ ကလေးများ ကျန်းမာရေးမကောင်း
၃ စားနပ်ရိက္ခာ မလုံလောက်	၃ စားနပ်ရိက္ခာ မလုံလောက်
၄ စားနပ်ရိက္ခာ မလုံလောက်	၄ စားနပ်ရိက္ခာ မလုံလောက်
၅ အိမ်ထောင်ရေးမကောင်း	၅ အိမ်ထောင်ရေးမကောင်း
၆ နိုင်ငံခြားသို့ ပို့ချရန် မရှိ	၆ နိုင်ငံခြားသို့ ပို့ချရန် မရှိ
၇ နိုင်ငံခြားသို့ ပို့ချရန် မရှိ	၇ နိုင်ငံခြားသို့ ပို့ချရန် မရှိ
၈ နိုင်ငံခြားသို့ ပို့ချရန် မရှိ	၈ နိုင်ငံခြားသို့ ပို့ချရန် မရှိ
၉ နိုင်ငံခြားသို့ ပို့ချရန် မရှိ	၉ နိုင်ငံခြားသို့ ပို့ချရန် မရှိ
၁၀ နိုင်ငံခြားသို့ ပို့ချရန် မရှိ	၁၀ နိုင်ငံခြားသို့ ပို့ချရန် မရှိ
၁၁ နိုင်ငံခြားသို့ ပို့ချရန် မရှိ	၁၁ နိုင်ငံခြားသို့ ပို့ချရန် မရှိ

ခ။ မျှော်မှန်းခြင်း - နောင်လာမည့် (၅) နှစ် အတွင်း ကျေးရွာဖွံ့ဖြိုးရေး မျှော်မှန်းလျာထားချက်များအား တင်ပြပါ။

အမျိုးသားအဖွဲ့မှ တင်ပြသောမျှော်မှန်းချက်များ	အမျိုးသမီးအဖွဲ့မှ တင်ပြသောမျှော်မှန်းချက်များ
၀ လမ်းပန်းဆက်သွယ်ရေးမရှိ	၀ လမ်းပန်းဆက်သွယ်ရေးမရှိ
၁ ကျေးရွာအတွင်း ရေအခက်အခဲ	၁ ကျေးရွာအတွင်း ရေအခက်အခဲ
၂ ကလေးများ ကျန်းမာရေးမကောင်း	၂ ကလေးများ ကျန်းမာရေးမကောင်း
၃ စားနပ်ရိက္ခာ မလုံလောက်	၃ စားနပ်ရိက္ခာ မလုံလောက်
၄ စားနပ်ရိက္ခာ မလုံလောက်	၄ စားနပ်ရိက္ခာ မလုံလောက်
၅ အိမ်ထောင်ရေးမကောင်း	၅ အိမ်ထောင်ရေးမကောင်း
၆ နိုင်ငံခြားသို့ ပို့ချရန် မရှိ	၆ နိုင်ငံခြားသို့ ပို့ချရန် မရှိ
၇ နိုင်ငံခြားသို့ ပို့ချရန် မရှိ	၇ နိုင်ငံခြားသို့ ပို့ချရန် မရှိ
၈ နိုင်ငံခြားသို့ ပို့ချရန် မရှိ	၈ နိုင်ငံခြားသို့ ပို့ချရန် မရှိ
၉ နိုင်ငံခြားသို့ ပို့ချရန် မရှိ	၉ နိုင်ငံခြားသို့ ပို့ချရန် မရှိ
၁၀ နိုင်ငံခြားသို့ ပို့ချရန် မရှိ	၁၀ နိုင်ငံခြားသို့ ပို့ချရန် မရှိ
၁၁ နိုင်ငံခြားသို့ ပို့ချရန် မရှိ	၁၁ နိုင်ငံခြားသို့ ပို့ချရန် မရှိ



လူထုဗဟိုပြု စီမံကိန်း၊ စီမံကိန်းလက်ခွဲ အပိုင်း - (၃) - ၂၉.၁၀.၂၀၁၆

က၊ လူထုစီမံကိန်း၏ လာမည့် (၃) နှစ်အတွက် အကျုံးဝင်သော ဦးစားပေး ဖွံ့ဖြိုးတိုးတက်မှု လုပ်ငန်း အစီအစဉ်များအားဖော်ပြပါ။

အဆင့်	ကျေးရွာအတွက် ဦးစားပေး ဖွံ့ဖြိုးတိုးတက်မှု လုပ်ငန်းစဉ်များ	အဆိုပြုသူ (အမျိုးသားများ/ အမျိုးသမီးများ/အမျိုးသား+ အမျိုးသမီး)	ခန့်မှန်းကုန်ကျ ဝရိတ်	အကျိုးခံစားခွင့်ရှိသူ ခန့်မှန်းခြေ အရေအတွက်
၁	မူကြိုကျေး	က+ဖ	၁၀၀၀၀၀၀	၂၀၁
၂	အလှူငွေ	ဖ	၅၀၀၀၀၀	၂၀၁
၃	အလှူငွေ ဖွံ့ဖြိုး	က+ဖ	၁၅၀၀၀၀၀	၂၀၁
၄	အလှူငွေ အိမ်သာ	ဖ	၁၀၀၀၀၀၀	၂၀၁
၅	ကျေးရွာဖွံ့ဖြိုး	က+ဖ	၁၅၀၀၀၀၀	၂၀၁

ခ၊ လူထုစီမံကိန်း၏ လာမည့် (၃) နှစ်အတွက်အကျုံးမဝင်သော ဦးစားပေး ဖွံ့ဖြိုးတိုးတက်မှု လုပ်ငန်း အစီအစဉ်များအားဖော်ပြပါ။

အဆင့်	ကျေးရွာအတွက် ဦးစားပေး ဖွံ့ဖြိုး တိုးတက်မှု လုပ်ငန်းစဉ်များ	အဆိုပြုသူ (အမျိုးသားများ/ အမျိုးသမီးများ/အမျိုးသား+ အမျိုးသမီး)	အခန်းကဏ္ဍ
၁	အလှူငွေ ဖွံ့ဖြိုး	က+ဖ	
၂	အလှူငွေ အိမ်သာ	ဖ	
၃	အလှူငွေ ဖွံ့ဖြိုး	က	
၄	အလှူငွေ အိမ်သာ	က	
၅	အလှူငွေ ဖွံ့ဖြိုး	က+ဖ	

ဥက္ကဋ္ဌ၊ ကျေးရွာစီမံကိန်းအထောက်အကူပြုကော်မတီမှ အတည်ပြုသည်။

အမည် ဒေါ်ခင်အေး လက်မှတ် အေး နေ့စွဲ ၂၀.၁၀.၂၀၁၆



၁၂။ပုံစံ ၈ ၄ ကျေးရွာဖွံ့ဖြိုးရေး စီမံကိန်းလုပ်ငန်းခွဲ ရွေးချယ်ခြင်းပုံစံ

ပုံစံ ၈-၄ ကျေးရွာအုပ်စုစီမံကိန်းလုပ်ငန်းခွဲရွေးချယ်ခြင်းပုံစံ

သံသယရှိရက်။ ။ ကျေးရွာအုပ်စုစီမံကိန်းရွေးချယ်ခြင်းအစည်းအဝေးတွင် ဤပုံစံအားလူထုစည်းရုံးရေးမှူး / လက်ထောက်နည်းပညာမှူးတို့၏ အကူအညီဖြင့် ပြည်ပုံစံဖြည့်သွင်းရမည်။ ဤပုံစံအားပြည့်စုံစွာဖြည့်သွင်းပြီးပါကကျေးရွာအုပ်စုဖွံ့ဖြိုးတိုးတက်ရေးစီမံချက်တွင်နောက်ဆက်တွဲအဖြစ်တွဲထားရမည်။ CF မှ အချက်အလက်များကို MIS သို့ ထည့်သွင်းရမည်။

ကျေးရွာစည်းရုံးရေးမှူး/လန်ထမ်းအမည် ဦးစောကျော်လင်း
 နေ့စွဲ ၇.3.12.2016
 မြို့နယ် ပုသိမ် ကျေးရွာအုပ်စု သင်္ဃာတ
 မြည်နယ်/တိုင်း မကွေး

ကျေးရွာအမည်	ဆောင်ရွက်မည့် လုပ်ငန်းများ	အတိုင်းအတာ	ခန့်မှန်း တိုက်ရိုက်အကျိုး ခံစားခွင့်ရှိသူများ	အဆိုပြုတင်ပြသူ	ခန့်မှန်းကုန်ကျစရိတ်		
					စီမံကိန်းမှ ထည့်ဝင်မှု	ကျေးရွာမှ ထည့်ဝင်မှု	အခြားထည့်ဝင်မှု (ဖော်ပြပါ) ထည့်ဝင်ငွေ အမည်/အဖွဲ့
သင်္ဃာတ	ရွာဖွံ့ဖြိုးရေးအဖွဲ့ ကော်မတီ	၂၀၄	၂၀၄	အမျိုးသား အမျိုးသမီး အမျိုးသား+သမီး	၅၀၆၄၉၂၀၀		
ကုန်းကြီး	ရွာဖွံ့ဖြိုးရေးအဖွဲ့ ကော်မတီ	၂၁၈	၂၁၈	အမျိုးသား အမျိုးသမီး အမျိုးသား+သမီး	၁၀၉၄၉၂၀၀		
				အမျိုးသား အမျိုးသမီး အမျိုးသား+သမီး			
				အမျိုးသား အမျိုးသမီး အမျိုးသား+သမီး			
				အမျိုးသား အမျိုးသမီး အမျိုးသား+သမီး			
				အမျိုးသား အမျိုးသမီး အမျိုးသား+သမီး			

ရာထူး ကျေးရွာအုပ်စု စီမံကိန်းစီမံကိန်းဦးစီးဌာန အမည် ဦးစောကျော်လင်း
 လက်မှတ် ဦးစောကျော်လင်း ရက်စွဲ ၇.3.12.2016



၆-၈-၄ ကျေးရွာအုပ်စုစီမံကိန်းလုပ်ငန်းခွဲရွေးချယ်ခြင်းပုံစံ

အညွှန်းချက်။ ။ ကျေးရွာအုပ်စုစီမံချက်ရေးဆွဲသည့်အစည်းအဝေးတွင် ဤပုံစံအားလူထုစည်းရုံးရေးမှူး / လက်ထောက်နည်းပညာမှူးတို့၏ အကူအညီဖြင့် ပြည်ပုံစံဖြည့်သွင်းရမည်။ ဤပုံစံအားပြည်ပုံစံဖြည့်သွင်းပြီးပါကကျေးရွာအုပ်စုဖွံ့ဖြိုးတိုးတက်ရေးစီမံချက်တွင်နောက်ဆက်တွဲအဖြစ်ထွေးထားရမည်။ CF မှ အချက်အလက်များကို MIS သို့ ထည့်သွင်းရမည်။

ကျေးရွာစည်းရုံးရေးမှူး/ဝန်ထမ်းအမည် ဦးကျော်စွာ
 နေ့စွဲ ၃၃.၁၂.၂၀၂၆
 ပြည်နယ်/တိုင်း စစ်ကိုင်း မြို့နယ် မင်္ဂလာတောင်ညွန့်
 စက်ဝန်းအားအမှတ်ခြစ်ပေးပါ (✓) စက်ဝန်း(၁) စက်ဝန်း(၂) စက်ဝန်း(၃) စက်ဝန်း(၄)
 ကျေးရွာအုပ်စု အမည် ၁၈၈

ကျေးရွာအမည်	ဆောင်ရွက်မည့် လုပ်ငန်းများ	အတိုင်းအတာ	ခန့်မှန်း တိုက်ရိုက်အကျိုး ခံစားခွင့်ရှိသူများ	အဆိုပြုတင်ပြသူ	ခန့်မှန်းကုန်ကျစရိတ်			
					စီမံကိန်းမှ ထည့်ဝင်မှု	ကျေးရွာမှ ထည့်ဝင်မှု	အခြားထည့်ဝင်မှု (ဖော်ပြပါ) ထည့်ဝင်ငွေ အမည်/အဖွဲ့	
၅၂၆	အိမ်ထောင်စုစီမံခန့်ခွဲရေး		၅၀	အဆိုပြုသား အဆိုပြုသမီး အဆိုပြုသား+သမီး	၂၅၂၇၂၀၀			
၅၅၅	အိမ်ထောင်စုစီမံခန့်ခွဲရေး		၂၅၀	အဆိုပြုသား အဆိုပြုသမီး အဆိုပြုသား+သမီး	၂၅၅၅၀၀၀			
				အဆိုပြုသား အဆိုပြုသမီး အဆိုပြုသား+သမီး				
				အဆိုပြုသား အဆိုပြုသမီး အဆိုပြုသား+သမီး				
				အဆိုပြုသား အဆိုပြုသမီး အဆိုပြုသား+သမီး				
				အဆိုပြုသား အဆိုပြုသမီး အဆိုပြုသား+သမီး				

ရာထူး ကျေးရွာအုပ်စု စီ/ထောက်ကော်မတီ ဥက္ကဋ္ဌ အမည် ဦးကျော်စွာ
 လက်မှတ် [Signature] ရက်စွဲ ၃၃.၁၂.၂၀၂၆



၁၃။အစည်းဝေးမှတ်တမ်းများ

လူထုဗဟိုပြုစီမံကိန်း
 စစ်ကိုင်းတိုင်းဒေသကြီး၊ ပင်လည်ဘူးမြို့နယ်
 ကျေးရွာအစည်းအဝေးမှတ်တမ်း

ကျေးရွာ ရွှေတောင်ရွာ
 ကျေးရွာအုပ်စု သစ်တော
 အစည်းအဝေးပြုလုပ်သည့်နေရာ ရွှေတောင်
 အစည်းအဝေးပြုလုပ်သည့်နေ့ရက် ၁၂.၁၂.၂၀၂၀
 အစည်းအဝေးပြုလုပ်သည့်အကြောင်းအရာ တာဝန်ပေးပေးစီမံကိန်းမိတ်ဆက်အစည်းအဝေး
 (ယာယီအစည်းအဝေး)

အစည်းအဝေး တက်ရောက်သူဦးရေ ။ ။ ကျား (၁၂) ဦး မ (၁၂) ဦး = (၂၄) ဦး
 ရည်ညွှန်းချက်။ ဆွေးနွေးချက်၊ ဆုံးဖြတ်ချက်၊ သဘောတူညီချက်၊ မှတ်တမ်းတင်သူ ပါဝင်ရမည်။

ဆွေးနွေးချက်။

၁၁။ "တာဝန်ပေးပေးစီမံကိန်းမိတ်ဆက်အစည်းအဝေးကို နံနက် (၉:၀၀) နာရီ၀၅ မှ စတင်ပြုလုပ်ခဲ့ပြီး ကျေးရွာ ရွာရွာခေါင်းဆောင် ဦးကံ့ပွဲမှ အဖွဲ့အစည်းအဝေး ပြောကြားခဲ့ပါသည်။ စီမံကိန်းမိတ်ဆက် အစည်းအဝေးကို ပြုလုပ်ရခြင်း၏ ရည်ရွယ်ချက်၊ စီမံကိန်းအကြောင်းသိကောင်းစရာ၊ တောင်းပန်ချက်၊ စီမံကိန်း၏ ရည်ရွယ်ချက် များကို ဆွေးနွေးခဲ့ကြပါသည်။ ကျား၊မစုစုစုနှင့် ယာယီအစည်းအဝေး တက်ရောက်သူ ပြုစု၊ အမျိုးသမီးများ၏ ဦးဆောင်မှုများနှင့် ယာယီအစည်းအဝေး ဆွေးနွေးခဲ့ကြပါသည်။ ဝေဖန်အမြင်ပြုချက်နှင့် ယာယီအစည်းအဝေး အသုံးပြုပုံအားဆင့်ဆင့်၊ ဝေဖန်ပုံ၊ ဖြန့်လှည့်ဖြေရှင်းပုံ အဆင့်ဆင့် စသည်တို့ကို ဖြစ်ထင်ရှားစွာ ဆွေးနွေးခဲ့ပါသည်။

၁၂။ "စီမံကိန်းမိတ်ဆက်အစည်းအဝေးကို အဆင့်ဆင့် တာဝန်ပေးပေးစီမံကိန်း အစိုးရအဖွဲ့၊ အဖွဲ့အစည်းနှင့် တာဝန်ပေးပေးစီမံကိန်းများကို ဖြန့်လှည့်ပေး ဆွေးနွေးခဲ့ကြပါသည်။ အစည်းအဝေးနှင့် ယာယီအစည်းအဝေး ကျင်းပရာနေရာ၊ သဘာဝပတ်ဝန်းကျင် အန္တရာယ်တို့ကို ကျင့်စဉ်ကျင့်သုံးမှုနှင့် ဖြစ်ထင်ရှားခဲ့ပါသည်။ လုပ်ငန်းတာဝန်ပေးပေးစီမံကိန်းအစိုးရအဖွဲ့၊ အဖွဲ့အစည်းနှင့် တာဝန်ပေးပေးစီမံကိန်းများကို ဖြန့်လှည့်ပေး ဆွေးနွေးခဲ့ပါသည်။

၁၃။ "စေတနာ့စွမ်းထမ်း ဆွေးနွေးပေးစီမံကိန်းမိတ်ဆက် အစည်းအဝေးကို ဖြစ်ထင်ရှားစွာ ဆွေးနွေးခဲ့ပါသည်။



ပြာဏာခဲရွာ မူလအဖွဲ့ဝင်များကို ဆက်လက်ထားရှိရန် ကျေးဇူးတူဖွဲ့
 သဘောတူဆန္ဒဖြင့် ခဲ့ပါသည်။ ပြင်ဆင်ရေးအဖွဲ့ဝင်များမှ ဆက်လက်ကူညီပေး
 သည့်အတွက် အေးဇွန်အောင်မြင်ဖြူချစ်ပါသည်။

၄၁။ " PRA ၂၀၀၆ များကိုလည်း ကျားမကင်းပြီး အဖွဲ့ဝင်များ
 ရှိ၍ အေးဇွန်အောင်မြင်ပါသည်။ PRA ၂၀၀၆ ကွယ် ပါဝင်သော စာအုပ်အုပ်စု
 ဒီဇိုင်းဆောင်ရွက်မှုကို အေးဇွန်အောင်မြင်များကို လည်း အေးဇွန်အောင်မြင်
 ပါသည်။

ဆုံးဖြတ်ချက်။ "

၄၂။ " စောအောင်ထွန်းများကို မူလအဖွဲ့ဝင် ဆက်လက်ထားရှိရန်ဆုံး
 ဖြတ်ခဲ့ပါသည်။

၄၃။ " PRA ၂၀၀၆ များကို ပြန်လည်သုံးသပ်၍ ကျေးဇူးတူဖွဲ့ဆုံး
 ဖြတ်ခဲ့ပါသည်။

အထက်ပါ အေးဇွန်အောင်မြင်၊ ဆုံးဖြတ်ချက်များအပေါ် စောအောင်ထွန်း သဘောတူခဲ့ကြ
 ပါသည်။

အစည်းအဝေးကို ၃၀၀၄ ငှာအဖွဲ့ဝင် အောင်မြင်စွာ ပြီးဆုံးခဲ့ပါသည်။



လူထုစဟိုပြုမိခံကိန်း
စစ်ကိုင်းတိုင်းဒေသကြီး၊ ပင်လည်ဘူးမြို့နယ်
ကျေးရွာအစည်းအဝေးမှတ်တမ်း

ကျေးရွာရွာကြီး.....
 ကျေးရွာအုပ်စုအစည်းအဝေး.....
 အစည်းအဝေးပြုလုပ်သည့်နေရာရွာကြီး.....
 အစည်းအဝေးပြုလုပ်သည့်နေ့ရက်နေ့ရက်.....
 အစည်းအဝေးပြုလုပ်သည့်အကြောင်းအရာအကြောင်းအရာ.....
 (ပုဂ္ဂိုလ်အရင်းအမြစ်)

အစည်းအဝေး တက်ရောက်သူဦးရေ။ ။ ကျား (၂၄) ဦး၊ မ (၂၉) ဦး = (၅၃) ဦး
 ရည်ညွှန်းချက်။ ဆွေးနွေးချက်၊ ဆုံးဖြတ်ချက်၊ သဘောတူညီချက်၊ မှတ်တမ်းတင်သူ ပါဝင်ရမည်။

စွဲစွဲချက် (၁)

- ဇယားအမျိုးအစားကို ဇယားအမျိုးအစားဖြင့် ဖြေဆိုရမည်။ ဇယား (၁)၊ (၂)၊ (၃) နှင့် ဇယား (၄) သည် အစည်းအဝေးအစီအစဉ်
 ဇယားအမျိုးအစားကို ဇယားအမျိုးအစားဖြင့် ဖြေဆိုရမည်။ ဇယား (၁)၊ (၂)၊ (၃) နှင့် ဇယား (၄) သည် အစည်းအဝေးအစီအစဉ်
 ဇယား (၁)၊ (၂)၊ (၃) နှင့် ဇယား (၄) သည် အစည်းအဝေးအစီအစဉ်။ ဇယား (၅) သည် အစည်းအဝေးအစီအစဉ်။
 ဇယား (၁)၊ (၂)၊ (၃) နှင့် ဇယား (၄) သည် အစည်းအဝေးအစီအစဉ်။ ဇယား (၅) သည် အစည်းအဝေးအစီအစဉ်။
 ဇယား (၁)၊ (၂)၊ (၃) နှင့် ဇယား (၄) သည် အစည်းအဝေးအစီအစဉ်။ ဇယား (၅) သည် အစည်းအဝေးအစီအစဉ်။
 ဇယား (၁)၊ (၂)၊ (၃) နှင့် ဇယား (၄) သည် အစည်းအဝေးအစီအစဉ်။ ဇယား (၅) သည် အစည်းအဝေးအစီအစဉ်။
 ဇယား (၁)၊ (၂)၊ (၃) နှင့် ဇယား (၄) သည် အစည်းအဝေးအစီအစဉ်။ ဇယား (၅) သည် အစည်းအဝေးအစီအစဉ်။
 ဇယား (၁)၊ (၂)၊ (၃) နှင့် ဇယား (၄) သည် အစည်းအဝေးအစီအစဉ်။ ဇယား (၅) သည် အစည်းအဝေးအစီအစဉ်။

- ဇယားအမျိုးအစားကို ဇယားအမျိုးအစားဖြင့် ဖြေဆိုရမည်။ ဇယား (၁)၊ (၂)၊ (၃) နှင့် ဇယား (၄) သည် အစည်းအဝေးအစီအစဉ်
 ဇယား (၁)၊ (၂)၊ (၃) နှင့် ဇယား (၄) သည် အစည်းအဝေးအစီအစဉ်။ ဇယား (၅) သည် အစည်းအဝေးအစီအစဉ်။

ဆုံးဖြတ်ချက် (၁)

- ယခင်ကတည်းက စစ်ကိုင်းတိုင်းဒေသကြီး
- (၁) မူကြမ်းအစည်းအဝေး (၂)၊ စစ်ကိုင်းတိုင်းဒေသကြီး (၃)၊ အစည်းအဝေးအစီအစဉ် (၄)၊ အစည်းအဝေးအစီအစဉ်
- (၂) ဇယားအမျိုးအစားကို ဇယားအမျိုးအစားဖြင့် ဖြေဆိုရမည်။



၁၄။ နောက်ဆက်တွဲ(၄) ခြားနားသော အစိတ်အပိုင်းများအတွက် ဦးစားပေးဖွံ့ဖြိုးရေးလုပ်ငန်းစဉ် အနှစ်ချုပ်

နောက်ဆက်တွဲ(၄) ခြားနားသော အစိတ်အပိုင်းများအတွက် ဦးစားပေးဖွံ့ဖြိုးရေးလုပ်ငန်းစဉ် အနှစ်ချုပ်

၈၂၀၈ ဂဗိုလ်

မူရင်းသည် VPSC တွင်ထားရှိရပါမည်။ အခြားဌာနများနှင့် ညှိနှိုင်းရန်အတွက် မိတ္ထီလအား TPIC သို့ပို့ရပါမည်။
MIS data အနေဖြင့် သွင်းရန်မလိုအပ်ပါ။

အဆင့်	လုပ်ငန်း	မည်သူဦးစားပေးလဲ	ကျေးဇူးပြုမှတ်တမ်းထုတ် (သို့) အုပ်စု	ပြင်ပမှမည်သူ ထောက်ပံ့ မလဲ
အခြေခံအဆောက်အအုံ	၁ နေရာချထားရေး	<input checked="" type="checkbox"/> ကျား <input type="checkbox"/> မ		
	၂ အခြေခံအဆောက်အအုံ	<input type="checkbox"/> ကျား <input checked="" type="checkbox"/> မ		
	၃ အခြေခံအဆောက်အအုံ	<input checked="" type="checkbox"/> ကျား <input type="checkbox"/> မ		
	၄ အခြေခံအဆောက်အအုံ	<input type="checkbox"/> ကျား <input checked="" type="checkbox"/> မ		
	၅ အခြေခံအဆောက်အအုံ	<input checked="" type="checkbox"/> ကျား <input type="checkbox"/> မ		
အသက်မွေးဝမ်းကျောင်း/ ဝိုက်ပျံ့ရေး	၁ ဝိုက်ပျံ့ရေး နည်းပညာ သင်တန်း	<input checked="" type="checkbox"/> ကျား <input type="checkbox"/> မ		
	၂ ဝိုက်ပျံ့ရေး သင်တန်း	<input type="checkbox"/> ကျား <input checked="" type="checkbox"/> မ		
	၃ ဝိုက်ပျံ့ရေး သင်တန်း	<input checked="" type="checkbox"/> ကျား <input type="checkbox"/> မ		
	၄ ဝိုက်ပျံ့ရေး သင်တန်း	<input checked="" type="checkbox"/> ကျား <input type="checkbox"/> မ		
	၅ ဝိုက်ပျံ့ရေး သင်တန်း	<input checked="" type="checkbox"/> ကျား <input type="checkbox"/> မ		
ကျန်းမာရေးနှင့် အဟာရ	၁	<input type="checkbox"/> ကျား <input type="checkbox"/> မ		
	၂	<input type="checkbox"/> ကျား <input type="checkbox"/> မ		
	၃	<input type="checkbox"/> ကျား <input type="checkbox"/> မ		
	၄	<input type="checkbox"/> ကျား <input type="checkbox"/> မ		
	၅	<input type="checkbox"/> ကျား <input type="checkbox"/> မ		
ပညာရေး	၁	<input type="checkbox"/> ကျား <input type="checkbox"/> မ		
	၂	<input type="checkbox"/> ကျား <input type="checkbox"/> မ		
	၃	<input type="checkbox"/> ကျား <input type="checkbox"/> မ		
	၄	<input type="checkbox"/> ကျား <input type="checkbox"/> မ		
	၅	<input type="checkbox"/> ကျား <input type="checkbox"/> မ		
အခြား	၁	<input type="checkbox"/> ကျား <input type="checkbox"/> မ		
	၂	<input type="checkbox"/> ကျား <input type="checkbox"/> မ		
	၃	<input type="checkbox"/> ကျား <input type="checkbox"/> မ		
	၄	<input type="checkbox"/> ကျား <input type="checkbox"/> မ		
	၅	<input type="checkbox"/> ကျား <input type="checkbox"/> မ		