

ပြည်ထောင်စုသမ္မတ မြန်မာနိုင်ငံတော် အစိုးရ
စိုက်ပျိုးရေး၊ မွေးမြူရေးနှင့် ဆည်မြောင်းဝန်ကြီးဌာန
ကျေးလက်ဒေသဖွံ့ဖြိုးတိုးတက်ရေးဦးစီးဌာန
ပျော်ဘွယ်မြို့နယ်



လူထုဗဟိုပြုစီမံကိန်း
National Community Driven Development Project
(NCDDP)



ကျေးရွာဖွံ့ဖြိုးရေးအစီအစဉ်
Village Development Plan (VDP)
ပေါက်ကွဲနီးကျေးရွာ၊ ကန်တဲကျေးရွာအုပ်စု



မာတိကာ

- ၁။ မြို့နယ်မြေပုံ
- ၂။ ကျေးရွာမြေပုံ(တည်နေရာ)
- ၃။ အုပ်စုတွင်ပါဝင်သောကျေးရွာများစာရင်း
- ၄။ ကျေးရွာအခြေခံအချက်အလက်များ (ကျေးရွာသမိုင်းကြောင်း)
- ၅။ လူထုပူးပေါင်းပါဝင်သော လူမှုဆန်းစစ်ခြင်းနှင့် အကဲဖြတ်ခြင်းလုပ်ငန်းစဉ်(PSA/PRA)အကျဉ်းချုပ်ဇယား
- ၆။ ကျေးရွာဖွံ့ဖြိုးရေးအစီအစဉ်အတွက်အသုံးပြုခဲ့သော PRA tools များနှင့်တစ်ခုချင်းစီအတွက် သုံးသပ် ချက်များ
- ၇။ ကော်မတီဝင်များရွေးချယ်ခြင်းနှင့်ကျေးရွာဖွံ့ဖြိုးရေးအစီအစဉ်ဆောင်ရွက်မှုမှတ်တမ်းဓါတ်ပုံများ
- ၈။ ကျေးရွာအချက်အလက် (ပုံစံ-၁)
- ၉။ စီမံကိန်းစက်ဝန်းအချိန်ဇယား (ပုံစံ-၂)
- ၁၀။ ကျေးရွာဖွံ့ဖြိုးရေးဦးစားပေးအစီအစဉ် (ပုံစံ-၃)
- ၁၁။ အစည်းအဝေးမှတ်တမ်းများ
- ၁၂။ ကဏ္ဍအလိုက်ဦးစားပေးဖွံ့ဖြိုးရေးလုပ်ငန်းစဉ်များ



၁။ ဖျော်ဘွယ်မြို့နယ် မြေပုံ

ဖျော်ဘွယ်မြို့နယ်အခြေပြမြေပုံ

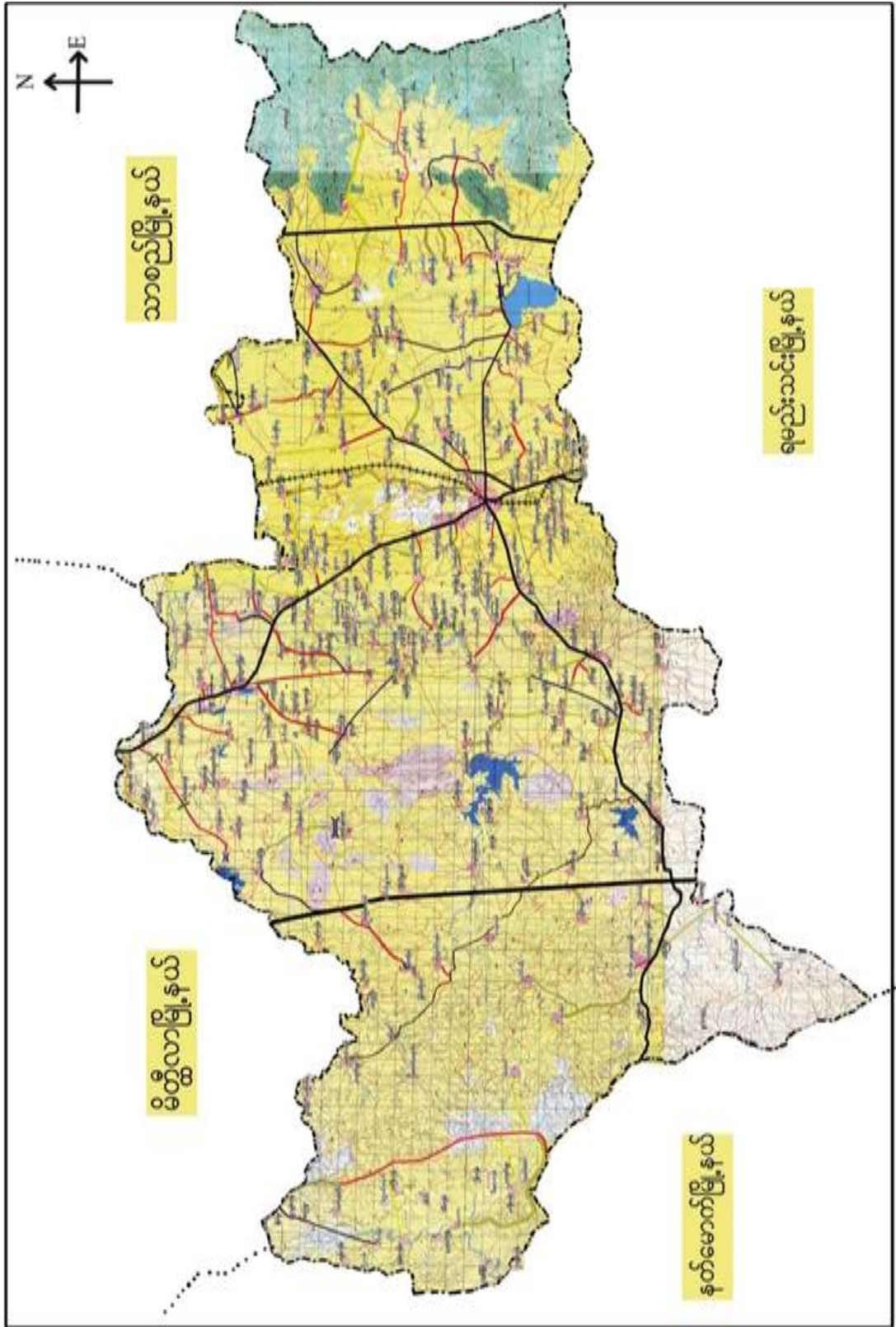



၂။ ကန်တဲကျေးရွာအုပ်စုမြေပုံ

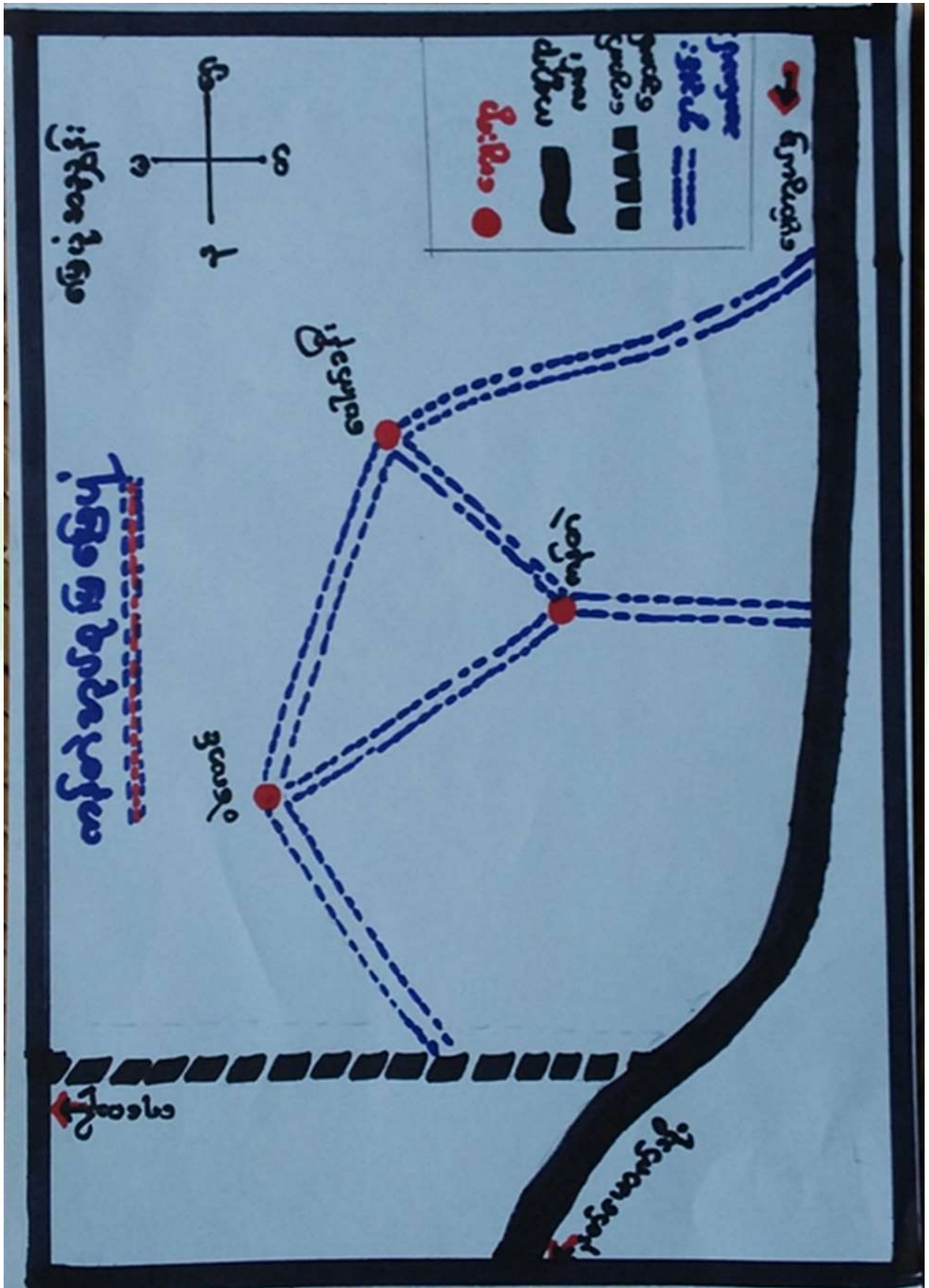



- ၃။ ကျေးရွာအုပ်စုတွင်ပါဝင်သော ကျေးရွာများ
- ၁။ ကန်တိ ၂။ ဝဲလောင် ၃။ ပေါက္ခန်း
- ၄။ ကျေးရွာ၏အခြေခံအချက်အလက်များ
- ကျေးရွာသမိုင်းအကျဉ်း

ပေါက်ခဲနီ:ကျေးရွာ သမိုင်း

ပေါက်ခဲနီ:ကျေးရွာသည်ပျော်ဘွယ် - ပတ်မောက်
 လမ်း: မြောက်ဘက်တွင် တည်ရှိပြီး ၎င်းလမ်းမြင့်
 ၄ မိုင်ခန့် အကွာတွင်ရှိပါသည်။ " ဘိတ်ချေ အားဖြင့်
 <၃၂၂ > ဘိတ် ၊ ဗျဳးရေ <၁၄၅၀ > ကျော်ရှိပါသည်။
 ဗုဒ္ဓဘာသာဝင်များ သာဓုထိုင်ကြပြီး ခိုက်ပျိုးရေကိုက
 စိက လုပ်လှိုင် ကြပါသည်။ ပေါက်ခဲနီ: ရွာဟုခေါ်ဆို
 ရခြင်းမှာ " ရွာ၏ အရှေ့ဘက်ရှိ လမ်းဦးသည်
 ဘောင်းမကြီး ဆည်ထဲသို့ ပေါက်မည်ဆဲဆဲတွင် မ
 ပေါက်ဘဲ ရေလှည်းကြောင်း ဖောင်းသွားသည်ကို
 တွေ့ ပေါက်ခဲနီ:ရွာ ဟုခေါ်ဆိုရခြင်းဖြစ်
 ဝါသည်။



- ထိခိုက်လွယ်သောအုပ်စုများလူဦးရေ (သက်ကြီး၊ မြေယာမဲ့၊ မသန်စွမ်းအုပ်စုများ)

သက်ကြီး	မြေယာမဲ့	မသန်စွမ်း
၆၂	-	-

- ကျေးရွာတွင်းရရှိနိုင်သော ဝန်ဆောင်မှုများ (ကျန်းမာရေးဆေးခန်း၊ စာသင်ကျောင်း)

ဆေးရုံ/ဆေးခန်း	စာသင်ကျောင်း	စာကြည့်တိုက်	မူကြိုကျောင်း	ဈေး
မရှိ	ရှိ	မရှိ	ရှိ	

- ရွာသူရွာသားများ၏ အဓိကစီးပွားရေးလုပ်ငန်း (စိုက်ပျိုးမွေးမြူရေး၊ အခြားသီးနှံများ)

မွေးမြူရေး		စိုက်ပျိုးရေး		အခြား
ကြက်	ဝက်၊ နွား	ငရုတ်၊ နှမ်း	ပဲ	

- အဓိကရရှိနိုင်သော အရင်းအမြစ်များ

ကျောက်	သဲ	ကျောက်ဆွေး	ဂျင်းမြေ	အခြား
မရှိ	မရှိ	မရှိ	မရှိ	

- ကျေးရွာနှင့်သက်ဆိုင်သော အခြားအရင်းအမြစ်များ

သောက်သုံးရေရရှိနိုင်မှု	မြေလွတ် မြေရိုင်း	ဆည်ရေသောက်ဧရိယာ	အခြား
မရှိ	မရှိ	ရှိ	



၅။ လူထုပူးပေါင်းပါဝင်သော လူမှုဆန်းစစ်ခြင်းနှင့် အကဲဖြတ်ခြင်းလုပ်ငန်းစဉ် (PSA/ PRA) အကျဉ်းချုပ်ဇယား

စဉ်	ကရိယာများ (PRA Tools)	ရက် စွဲ	ဦးတည်အုပ်စုနှင့် ရည်ရွယ်ချက်များ	တက်ရောက်သူ			အဓိကဆွေးနွေးချက်များ
				ကျား	မ	ပေါင်း	
၁	ကျေးရွာလူမှုရေး၊ အရင်းအမြစ်ပြမြေပုံ (Social Map/ Resource Map)	၃၀.၁၀.၂၀၁၉	ရပ်မိရပ်ဖ၊ ကော်မတီဝင်များ၊ ကျေးရွာလူထုများ မြေပုံအားအသုံးပြု၍ ၎င်းတို့၏ အဓိကပြဿနာများ၊ အရင်းအမြစ်များနှင့် အခြေခံအဆောက် အအုံများ၊	၁၈	၂၁	၃၉	ကျေးရွာလူထု၏ ထင်ရှားသောမြေနေရာ၊အခြေခံ အဆောက်အအုံများ၊တိုင်းရင်းသ ားနှင့် ဘာသာရေး အဖွဲ့အစည်းများ၊မသန်စွမ်းသူရှိ သည့်အိမ်ထောင်စုများ၊အမျိုးသ မီးဦးဆောင်သည့်အိမ်ထောင်စုမျ ား၊လူမှုရေးဆိုင်ရာအချက်အလ က်များ။ ပြဿနာများနှင့် ဖြစ်နိုင်ခြေရှိသောအဆောက်အအုံ သစ်များ
၂	ဥစ္စာနေကြွယ်ဝမှုအ ဆင့်သတ်မှတ်ခြင်း(Wealth Ranking)	၃၀.၁၀.၂၀၁၉	ကျေးရွာအတွင်းစီးပွ ားရေးအခြေအနေ ကွာခြားသောအုပ်စု များကိုစိစစ်ရန် ချမ်းသာ၊ အလယ်အလတ်၊နွမ်း ပါး၊ အလွန်နွမ်းပါးအုပ်စ များ	၁၈	၂၁	၃၉	ကျေးရွာအတွင်းရှိအိမ်ထောင်စုမျ ားအားလူမှုစီးပွားအခြေအနေအ လိုက် အုပ်စုများသတ်မှတ်ပေးခြင်း
၃	ကျေးမရေးရာကဏ္ဍ # ၁ ပိုင်ဆိုင်မှုနှင့်ခွဲခြမ်းစိ တ်ဖြာမှု	၃၀.၁၀.၂၀၁၉	အမျိုးသားနှင့်အမျိုး သမီးများ(အရင်းအ မြစ်ပိုင်ဆိုင်အသုံးချ မှု)	၁၁	၁၄	၂၅	အမျိုးသားနှင့်အမျိုးသမီးများ(အရင်းအမြစ်ပိုင်ဆိုင်အသုံးချမှု၊ ထိန်းချုပ်မှုအားခွဲခြမ်းစိတ်ဖြာခြင်း)။
၄	ရာသီခွင်ပြပြက္ခဒိန် (Seasonal Calendar)	၃၀.၁၀.၂၀၁၉	ကော်မတီဝင်၊ အမျိုးသမီး၊ အမျိုးသားများ	၁၁	၁၄	၂၅	ကျေးရွာတွင် တစ်နှစ်ပတ်လုံးကွဲပြားခြားနားသ ောအချိန်အလိုက် ဖြစ်ပျက်ဆောင်ရွက်ခဲ့သည့်ရာသီ ဥတု၊ စိုက်ပျိုးသီးနှံများ၊ လယ်ယာလုပ်ငန်းများ၊ နေ့စားလုပ်ငန်းများ၊ မွေးမြူရေးလုပ်ငန်းများ၊ ဝမ်းစာဖူလုံမှု နှင့် ပွဲတော်များ



၅	ကျားမရေးရာ# ၂ ပင့်ကူအိမ် ကွန်ယက် (Spider Web)	၃၀.၁၀.၂၀၁၉	အမျိုးသားများ နှင့် အမျိုးသမီးများ	၁၈	၁၅	၄၃	ကျေးရွာအတွင်းရှိအမျိုးသမီးများ ၏ အခြေအနေကိုသိရှိစေရန်တန်း တူအခွင့်အရေးရရှိမှု နှင့် မရရှိသည့် အကြောင်းအရင်း၊ ပညာရေးအတွက်ဆုံးဖြတ်ချက်ချ ခြင်း၊ အိမ်မှုကိစ္စဆောင်ရွက်မှု
၆	အဖွဲ့အစည်းချိတ် ဆက်ပုံ- ပင်းပုံစံ(Venn Diagram)	၃၀.၁၀.၂၀၁၉	ကျေးရွာအုပ် ချုပ်ရေးအဖွဲ့၊ ကျေးရွာစီ/ ထောက်အဖွဲ့	၁၁	၁၄	၂၅	ကျေးရွာအတွင်းရှိအဓိကအုပ်စုများ၊ အဖွဲ့အစည်းများတည်ရှိနေမှုကိုသိ ရှိရန်၊ ၎င်းအဖွဲ့အစည်းများ၊အုပ်စုများ ဆက်စပ်နေမှုပူးပေါင်းဆောင်ရွ က်မှုအားသိရှိနိုင်ရန်၊
၇	ပြဿနာသစ်ပင် (Problem Tree)	၅.၁၀.၂၀၁၈	အမျိုးသားများနှင့် အမျိုးသမီးများ	၅၀	၆၃	၁၁၃	ကျေးရွာဖွံ့ဖြိုးတိုးတက်မှု နောက်ကျခြင်းအကြောင်းသိရှိ နိုင်ရန်
၈	ကျေးရွာ၏မျှော်မှန်း ချက်(၄)နှစ်စာကျေး ရွာဖွံ့ဖြိုးရေးအစီအ စဉ်	၃၀.၁၀.၂၀၁၉	အမျိုးသားအုပ်စု၊အ မျိုးသမီးအုပ်စု၊လူင ယ်အုပ်စု၊ ရပ်မိရပ်ဖအုပ်စု	၁၈	၁၅	၄၃	ကျေးရွာသားများ၏ မဲပေးရွေးချယ်ထားသည့် ဖွံ့ဖြိုးတိုးတက်ရေးလုပ်ငန်းစဉ်များ အားဦးစားပေးအလိုက်သတ်မှ တ်ချက်



၆။ ကျေးရွာခွဲ ဖြိုးရေးအစီအစဉ်အတွက် အသုံးပြုခဲ့သော PRA Tools များနှင့် တစ်ခုချင်းစီအတွက် သုံးသပ်ချက်များ
 ၆.၁။ ကျေးရွာသယ်ယူပို့ဆောင်ရေး

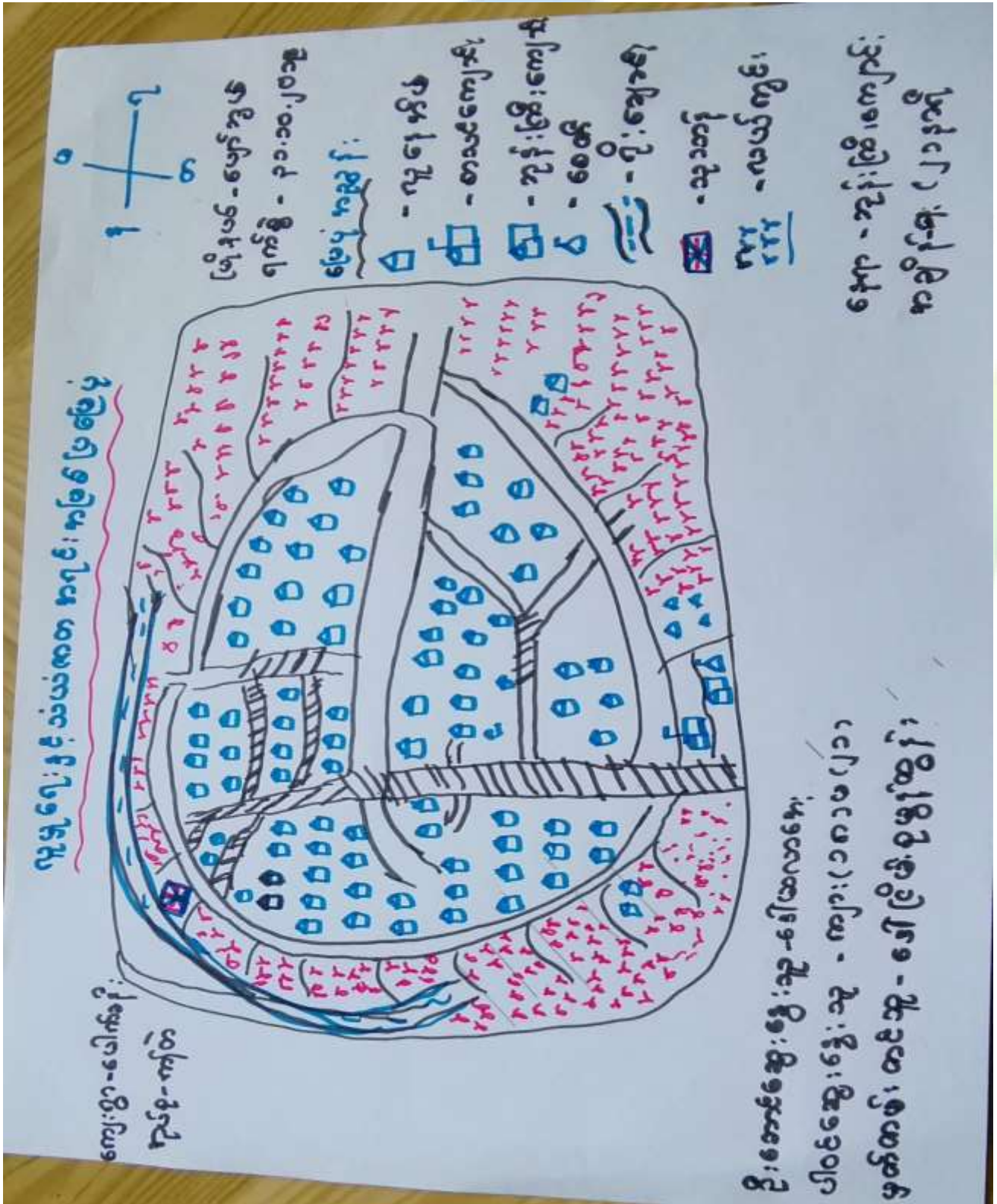



ကျေးရွာမြေပုံသုံးသပ်ချက်။

လူမှုရေး အခြေပြ သယံဇာတ အရင်း အမြစ်ပြ မြေပုံ

ကျေးရွာ - ပေါ်တူနို :

မြို့နယ် - ဖော်ဘွယ်

ဒေသ - ကန်တီ

ရက်စွဲ - ၃၁.၁၀.၂၀၁၉

ဆွေးနွေးခြင်း၌ ဝင်ရောက်ပါမည့်

- ▷ ကျေးရွာတွင် နေထိုင် ကျသူများ သည် စုစု ဘာသာ ပြန်ယူပျိုးများ ဖြစ်ကြပါသည်။
- ▷ လယ်ယာစိုက်ပျိုးရေး (တောင်သူ) လုပ်ငန်းကို စာမိကထား လုပ်ကိုင် ကြည့်ရှု ကလေးကလေး အကိုင် အခွင့် အလမ်း ပေါများ ဆော့ ဆော့ ပျား ဆို သွားရောက် လုပ်ကိုင် သူများ လည်း များ ပြား ပါသည်။
- ▷ အကျေးရွာရှိ အိမ်ထောင်စု စုစုပေါင်း (၃၄) အိမ်ထောင် ရှိပြီး အမျိုးသမီး ဦးဆောင်သော (၃၆) အိမ်ထောင်စု ရှိပါသည်။
- ▷ လူထုပေါ်ပြူးစိမ့်ကိန်း စီ ထောက်ပံ့ ရုံပုံငွေ များ၌ ဖက်ညီထားသော ရွာလမ်းများ ကြောင့် သွားလာရအခက်ပြေ လာပြီး ကျေးရွာအတွက် အကျိုးများ စေပါသည်။

ကျေးရွာ စီရင်ချက်များ

- ▷ ရွာရှိ လမ်းကြားများ သည် မိုးတွင်း ကာလတွင် ရေဝမ်းရေတိုက်စားမှု များ ကြောင့် ဆိုးရွား ရွာပျက်စီးနေသောကြောင့် လမ်းများ အဆင့်မြှင့်တင်မှု ပြုလုပ်ပေးရန်
- ▷ လျှပ်စစ်ဖိတ်လင်းရန်
- ▷ ဆေးပေးခန်း၌ ကျန်းမာရေး ဝန်ထမ်းများ လိုက်ရန်
- ▷ ကျေးရွာစာကြည့်တိုက်၌ ဗဟုသုတပေး နိုင်သော စာရုပ်များ



၆.၂။ ကျေးရွာအရင်းအမြစ် ပိုင်ဆိုင်မှုသုံးသပ်ခြင်း။

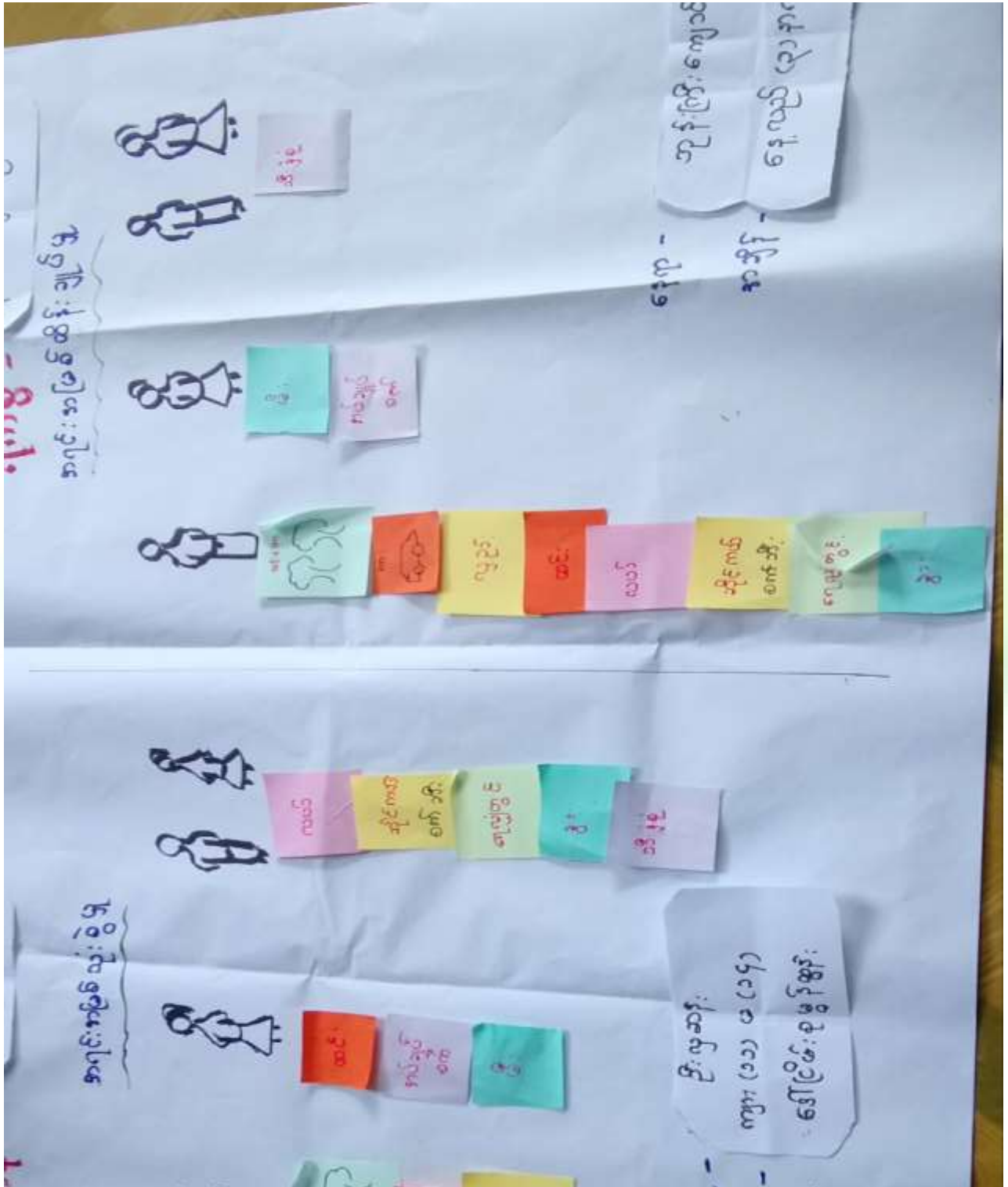



ပိုင်ဆိုင်မှုသုံးသပ်ခြင်း။

ပိုင်ဆိုင်မှု သုံးသပ်ခြင်း

ကျွန်း - ဝေါက်ဘို
အထွေ - ကျိတ်

မြို့နယ် - ဖျော်ဘွယ်
နက်စွဲ | ၅.၁၀.၂၀၁၈

ဆွေးနွေးခြင်း နှင့် ဆန်းစစ်ခြင်း

- အကျဉ်း ခြစ် သုံးစွဲမှု တူနဲ့ ထင်ပေကာ ၊ ကား ၊ ကျည်း ထိုး ကို အချိုးထား ချား သုံးစွဲကြသည်။
- အထပ်ချုပ်စက် ၊ မီး ၊ ထမင်းထိုး ကို အချိုးထား ချား သုံးစွဲကြပါသည်။
- ကတ်ကုန်း ၊ ဆိုင်ကတ် ၊ စက်ဘီး ၊ ခွား ၊ ဂျော့ကပ်တူနဲ့ ၊ သီးနှံ ထိုး ထိုး အချိုးထား ၊ မီး နှစ်ဦးစေ့ ၊ သုံးစွဲကြပါသည်။
- အကျဉ်း အခြေခံထိန်းချုပ်မှု တူနဲ့ ထင်ပေကာ ၊ ကား ၊ ကျည်း ထိုး ကို အချိုးထား ချား ကာထိန်းချုပ် ကြပါသည်။
- မီး နှင့် အထပ်ချုပ်စက်ကို အချိုးထား ချား ကာထိန်းချုပ်ကြပါသည်။
- သီးနှံ ထိုး ထိုး အချိုးထား ၊ မီး နှစ်ဦးစေ့ ၊ သုံးစွဲကြပါသည်။



၆.၃။ ကျေးရွာ၏လူမှုစီးပွားအဆင့်သတ်မှတ်ခြင်း။ (Wealth Ranking)

ဥစ္စာဝန်ကြွယ်ဝမှုအဆင့်သတ်မှတ်ခြင်း

ကျေးရွာ - ပေါက်တို : ငြို့နယ် - ပျော်စွယ်
 ချပ်စု - ကန်တဲ : ရက်စွဲ - ၃၁.၁၀.၁၉

အမျိုးအစား:	သတ်မှတ်ချက်များ:	အိမ်ထောင်စု	ရာခိုင်နှုန်း:
ချမ်းသာ	တိုက်၊ နိပ်၊ ကား၊ လယ်စေ့ > ၁၀ > စေ့၊ အထက်ထွန်စက်၊ TV၊ ဖုန်း၊ ခွား၊ (၁၀) ကောင်၊ ဆိုင်ကယ်၊ ရေချွပ်စက်၊ တက္ကသိုလ်ကထိထား၊ နိုင်ငံ့	၅၅	၁၆%
အလယ်အလတ်	သွပ်ဖိုး၊ ဖြစ်ထပ်နှိပ်၊ ဆိုင်ကယ်၊ လယ် (၅) စေ့၊ TV၊ ဖုန်း၊ ခြက်၊ ဝက်၊ ခွား၊ (၅) ကောင်၊ အထက်ထွန်ကထိထား၊ နိုင်ငံ့	၂၁၈	၆၄%
ခွမ်းပါး	ထရုံခြေစိုက်၊ ခြက်၊ လက်လှုပ်လက်စား	၄၄	၁၃%
အဖွန်ခွမ်းပါး	ခြေပခာဖျော်၊ လက်လှုပ်လက်စား၊ ခြံရံကျပ်	၂၄	၇%
	စုစုပေါင်း	၃၄၁	၁၀၀%



ဥစ္စာဓနကြွယ်ဝမှုသုံးသပ်ချက်။

ဥစ္စာဓနကြွယ်ဝမှု အဆင့် သတ်မှတ်ခြင်း

ကျေးရွာ - ပေါက္ကုန်

မြို့နယ် - ပျော်ဘွယ်

အုပ်စု - ကန်တဲ

ရက်စွဲ - ၃၁.၁၀.၂၀၁၉

ဆွေးနွေးခြင်း ခွင့်ဆင့်စင်ခြင်း

- ▷ ချမ်းသာသော အိမ်ထောင်စုမှာ < ၅၅ > အိမ်ရာခိုင်နှုန်းမှာ < ၁၆% > ဖြစ်ပါသည်။
- ▷ စာလယ်စာလတ် အိမ်ထောင်စုမှာ < ၂၁၈ > အိမ်ရာခိုင်နှုန်းမှာ < ၆၄% > ဖြစ်ပါသည်။
- ▷ ခွမ်းပါးသော အိမ်ထောင်စုမှာ < ၄၄ > အိမ်ရာခိုင်နှုန်းမှာ < ၁၃% > ဖြစ်ပါသည်။
- ▷ အလွန်ခွမ်းပါးသော အိမ်ထောင်စုမှာ < ၂၄ > အိမ်ဖြစ်ပြီး ရာခိုင်နှုန်းမှာ < ၇% > ဖြစ်ပါသည်။
- ▷ လူထုဝေပိုမြို့စိမ်းကိန်းမှ အလုပ်အကိုင် အခွင့်အလမ်း ရရှိလာခြင်း၊ ကြောင့် ခွမ်းပါးမှုမှာ ယခင်နှစ်များထက် လျော့နည်းလာခြင်း ဖြစ်ပါသည်။
- ▷ ခွမ်းပါးသူများ ဖါဝင်လုပ်ကိုင် ခိုင်သော လုပ်ငန်းများကို ဆောင်ရွက် လုပ်ကိုင်ခြင်း၊ မြင့် ဝင်ငွေများ ရရှိလာခြင်း ဖြစ်ပါသည်။



ရာသီခွင်ပြ ပြက္ခဒိန် သုံးသပ်ချက်

ရာသီခွင်ပြ ပြက္ခဒိန်

ကျေးဇူး - မေတ္တာ

မြို့နယ် - ဖော်ဘွယ်

ကုန်စုံ - ကန်တ

ရက်စွဲ - ၃၀.၀၀.၂၀၁၉

ဆွေးနွေးခြင်းနှင့် ဆန်းစစ်ခြင်း

- ကပျား၊ စုသည့်လယ်ယာစိုက်ပျိုးရေးကို ကဓိကထားလုပ်ဆောင်ကြပါ။
သည့်၊ စိုက်ပျိုးရေးသီးနှံများ၊ ကနေပြင်၊ ငရုတ်၊ နှမ်း၊ ပဲ၊ မြေပဲ၊ မေ၊
၊ မြေပဲ၊ > ဝှံ့ကို ကဓိကထား စိုက်ပျိုးကြပါသည်။
- ▲ ဝါဆို၊ သီတင်းကျွတ်၊ တန်ဆောင်မုန်း၊ နတ်တော်လမ္ဗာ၊ တွင် ရာသီဥတု
ကောင်းမွန်ဆောင်ရွက်၍ ရွာနေပြည်သူများ၊ ကျန်းမာရေးကောင်းမွန်
ဖွံ့ဖြိုးကျန်းမာမှု၊ တွင် ရာသီဥတုကောင်းကလေးကြောင့် ကျန်းမာရေး
ကောင်းမွန်မှာ အသင့်အတင့် သာရှိပါသည်။
- △ တန်ခူး၊ ကဆုန်၊ ဒုလ္လဘ၊ ဝါဆို၊ ဝါခေါင်၊ နတ်တော်၊ ဗြာသဉ္စိ၊ တပို့တွဲလ
များတွင် သီးနှံရိတ်သိမ်းချိန် ဖြစ်၍ ကလွယ်ကူစွာ စိုက်ပျိုးရေး၊
ကောင်းမွန်၍ ကျန်းမာမှု၊ တွင် ကလွယ်ကူစွာ စိုက်ပျိုးရေး၊ အသင့်အတင့်
သာရှိပါသည်။
- △ တန်ခူး၊ ကဆုန်၊ ဝါဆို၊ သီတင်းကျွတ်၊ တန်ဆောင်မုန်း၊ တပေါင်းလ
များတွင် ရာသီဥတုကောင်းမွန်၍ ကျန်းမာမှု၊ တွင် ဖွံ့ဖြိုးမှု၊ မရှိမီ၊
- ▲ တော်သလင်း၊ သီတင်းကျွတ်၊ ဗြာသဉ္စိ၊ တပို့တွဲ၊ တပေါင်းလများ သည့်
သီးနှံပေါ်ချိန် ဖြစ်သောကြောင့် ဝင်ငွေများ၊ ဖြိုး၊ ထွက်ငွေလည်း
များပါသည်။ ကျန်းမာမှု၊ တွင် ဝင်ငွေကတင့်အသင့် ရှိဖွဲ့၊
ထွက်ငွေလည်း အသင့်အတင့် ရှိပါသည်။



၆.၅။ ဗင်းပုံစံကိုသုံးပြု၍ အဖွဲ့အစည်းများချိတ်ဆက်မှု

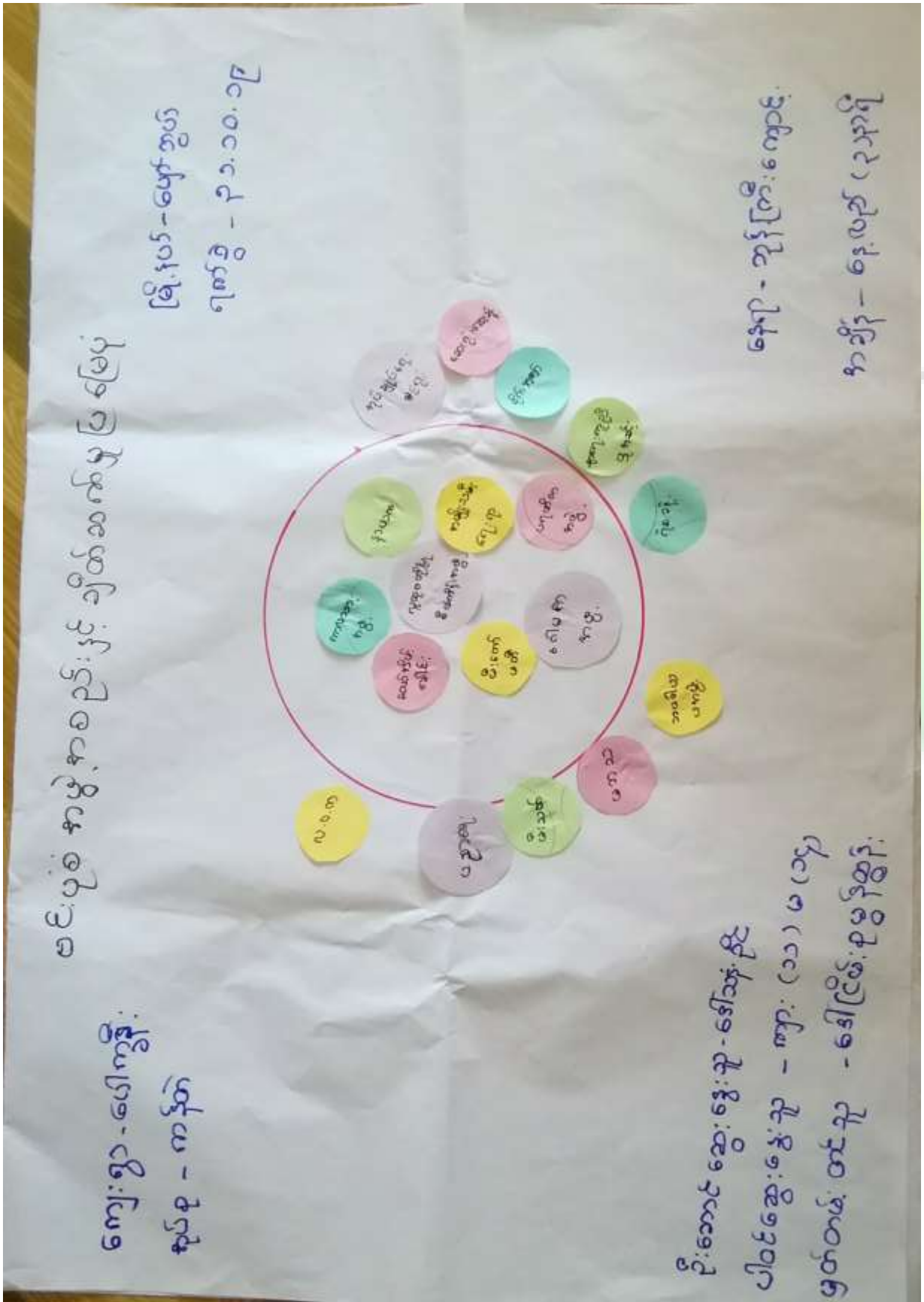



သုံးသပ်ချက်

မင်းပိုင်ကမ္ဘာ့ကစည်း နှင့် ချိတ်ဆက်မှုပြ မြေပုံ

ကျေးရွာ - မြေကွန်

မြို့နယ် - ပေရှ်ဆွယ်

ကုန်စုံ - ကန်တီ

ရက်စွဲ - ၃၁.၁၀.၁၉

ဆွေးနွေးခြင်းနှင့် ဆန်းစစ်ခြင်း

- △ ကေါလက ကမ္ဘာ့၊ နာယက၊ သင်္ဃာတိ၊ ဝေါဒ်၊ ပရဟိတ၊ နေ့စဉ်၊ ကမ္ဘာ့၊ မြာ၊ လူထုဝဟိုဠာစီမံကိန်း၊ ကော်မတီကမ္ဘာ့၊ တို့သည် ကျေးရွာလူထုနှင့် ကိစ္စ ချိတ်ဆက်နေသော ကျေးရွာကမ္ဘာ့၊ ဤကမ္ဘာ့၊ ကစည်း၊ မြေပုံပါသည်။
- △ ကာလသာ၊ ကမ္ဘာ့၊ ကမ္ဘာ့၊ ဘဏ္ဍာရေး၊ ရာ၊ မီးသတ်တပ်ဖွဲ့၊ မြာ၊ သည်လည်း ကျေးရွာလူထုနှင့် ချိတ်ဆက်မှုရှိသော ကမ္ဘာ့၊ မြာ၊ မြေပုံပါသည်။
- △ လူထုဝဟိုဠာစီမံကိန်း၊ ကမ္ဘာ့၊ သည် ကျေးရွာ၏ ဖွံ့ဖြိုးရေး၊ ဖွံ့ဖြိုးရေး၊ ကိုလုပ်ဆောင်ပေးနေသော ကျေးရွာနှင့် ချိတ်ဆက်မှုရှိသော ကိစ္စကမ္ဘာ့၊ ကစည်း၊ မြေပုံပါသည်။
- △ ဆေးရုံ၊ ဆေးခန်း၊ ဗိုလ်မှူး၊ ရေးဘက်၊ ပညာရေး၊ ကျောင်း၊ မြာ၊ ကုန်ချပ်ရေး၊ မြာ၊ ရုံးတို့သည်လည်း ကျေးရွာပြင်ပရှိ ကိစ္စကမ္ဘာ့၊ ကစည်း၊ မြာ၊ မြေပုံပါသည်။
- △ သတိပဿ၊ လ.ဝ.က၊ မဘာ၊ TN၊ ပရဟိတ၊ မေတာ၊ ကော်မတီ၊ ကမ္ဘာ့၊ ကစည်း၊ ကမ္ဘာ့၊ နှင့်လည်း ချိတ်ဆက်မှုရှိပါသည်။
- △ ရေခန်း၊ မီးသတ်တို့သည်လည်း ကျေးရွာနှင့် ကနည်းပညာ သာ ချိတ်ဆက်မှုရှိပါသည်။



၆.၆။ ပင့်ကူအိမ်ကွန်ယက် နှင့် သုံးသပ်ချက်

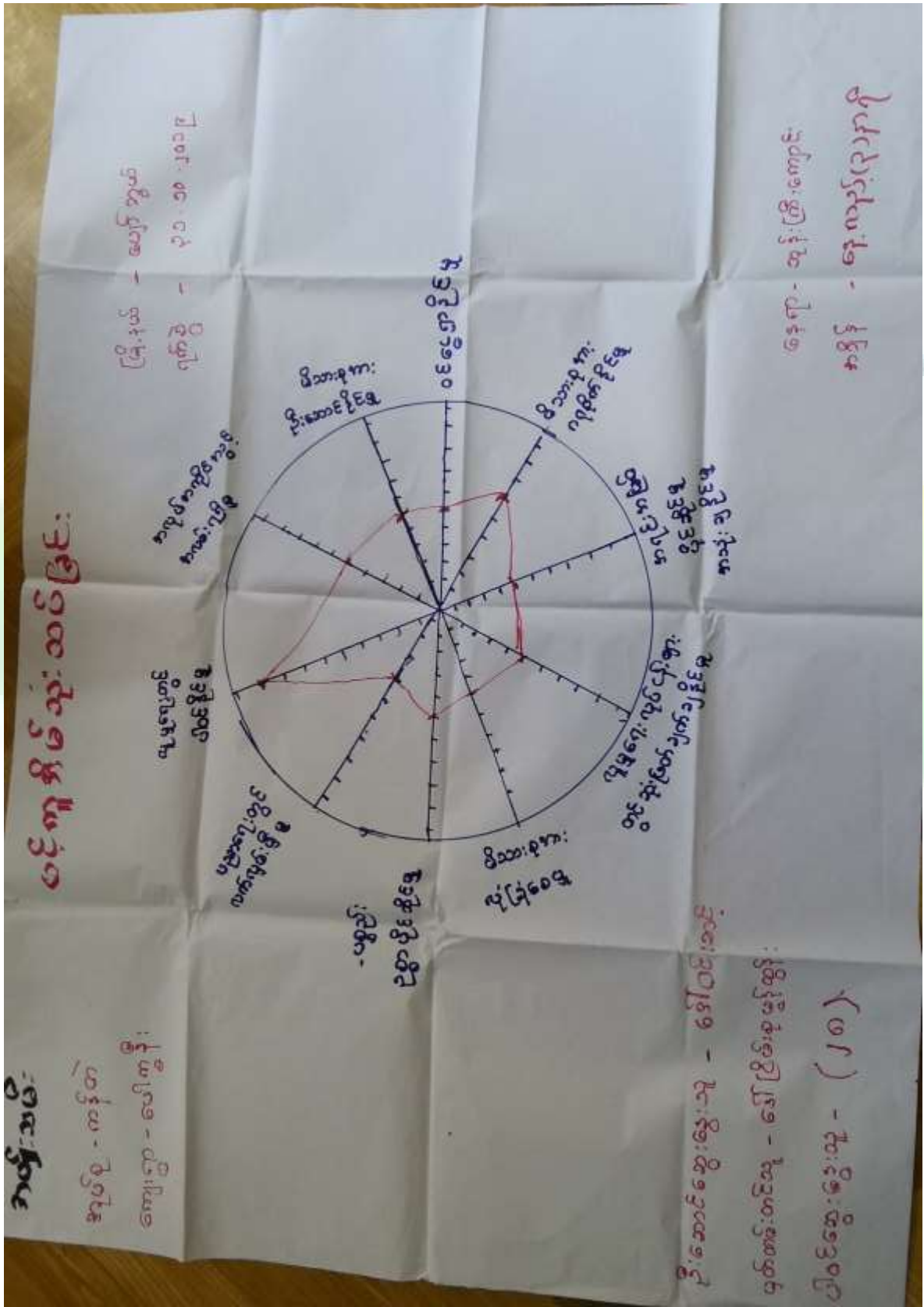



အမျိုးသား

အုပ်စု - ကန်တော်

ကျေးရွာ - ရွာကြီး

ဒီဂရီပေး : ပုံစံ ၅ ဖွဲ့စည်းပုံ

အချက်အလက် - ရက်စွဲ
၂၀၀၈.၀၁.၀၅ - ၂၀၀၈.၀၁.၀၅

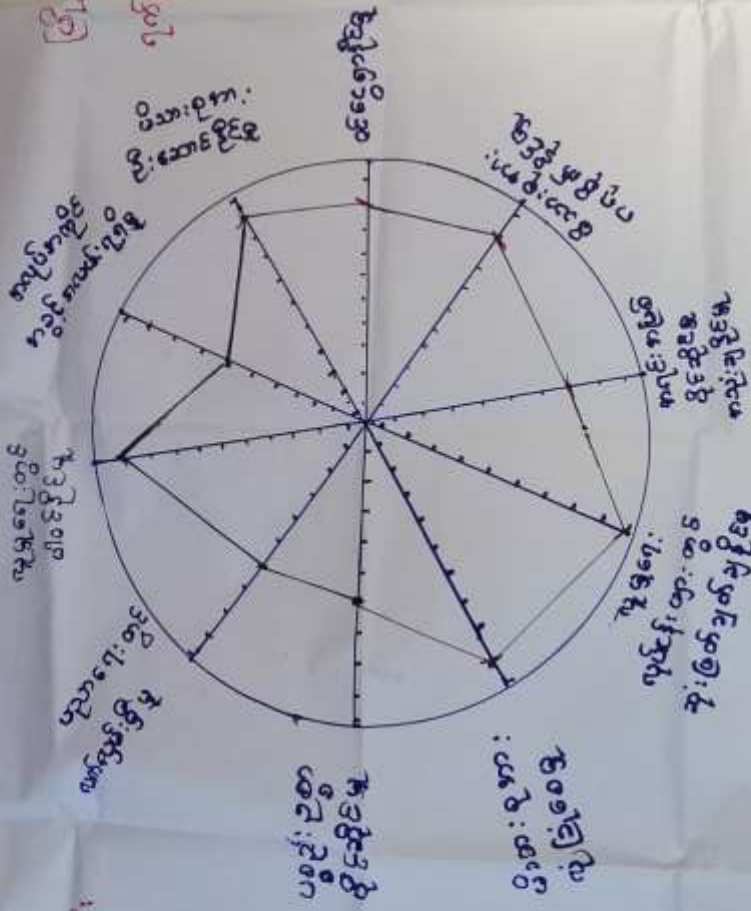

ပိုင်းဆေးဆေးဆေးဆေး - ပိုင်းဆေးဆေးဆေးဆေး
 ပိုင်းဆေးဆေးဆေးဆေး - ပိုင်းဆေးဆေးဆေးဆေး
 ပိုင်းဆေးဆေးဆေးဆေး - ပိုင်းဆေးဆေးဆေးဆေး

နေရာ - ရွာကြီးကျေးရွာ
 အချိန် - (၁၅) မိနစ်



ဝေဒကုမိတ်ဆုံးဆင်ခြင်

ကပ်ဆင် + ကပ်ဆင်
 အုပ်စု - ကပ်စု
 ကျေးဇူး - လေးစားခြင်း

မြို့နယ် - ဖော်စု
 ရက်စွဲ - ၃၀.၀၈.၂၀၁၉

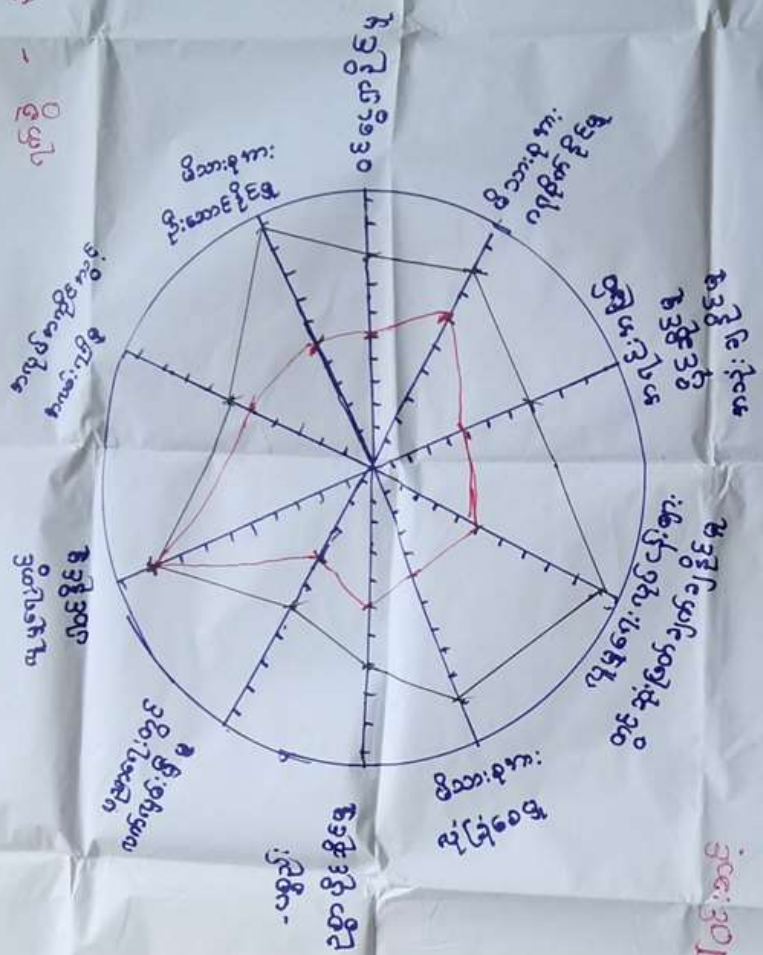

- ဖွဲ့စည်း
 ဥပဒေရေးရာ

ပိုဆောင်ရွက်ရေး - ကော်မတီဆွဲ
 မှတ်တမ်းတင်ရေး - ကော်မတီဆွဲ
 ပြင်ဆင်ရေး - ကော်မတီဆွဲ (၁၅)

နေရာ - ဆန်းကြီးကျောင်း
 ကနဦး - ရှေးယုန်(၃)ကုမိ



ပင်ကိုအိမ်ကွန်ယက်သုံးသပ်ချက်။

ပင် ကူ အိမ် သုံး သပ်ခြင်း :

လူပု - ကန်စဲ
ကျေးဉ္စာ - ပေါကုန်နီ
ဆွေးဇွေးခြင်း ခွင့် သုံး သပ်ခြင်း :

ကြီးနယ် - ပျော်ဘွယ်
ရက်ခွဲ - ၃၀.၁၀.၂၀၁၉

▲ လူမှုရေးတွင် ပါဝင် ဦးစွာ တွင် ကျိုးသား ဗျား ခွင့် ကျိုးသား
ဗျား ထပ်တူညီကြပါသည်။

▲ ဒီသား ဝုဏ်း ဦးစွာ ဆင် ဦးစွာ ၊ ကရစ် ၊ ကရစ် ဖိုဗ် ဆိုဗ် ကသုံး ချဉ်
ဗျား ၊ ဒီသား ဝုဏ်း လှိုင်စေဗျား ၊ လူမှုရေး လုပ်ငန်းများ တွင် ဆုံး ဇွတ်
ချက် ချဉ် ဗျား ၊ ဝင်ငွေ ဂျာ ဦးစွာ တို့ တွင် ကျိုးသား ဗျား ၊ က
ကျိုးသား ဗျား ထပ် သာပါ သည်။

▲ ပညာရေး တွင် လက် လှမ်း မှီ ဗျား ၊ အလုပ် အကိုင် ကခွင့် အလမ်း
ရရှိ ဗျား ၊ ဒီသား ဝုဏ်း ၊ ဂုဏ် ဦးစွာ ၊ ပစ္စည်း ဝုဏ်း ဆိုဗ်
တို့ တွင် ကျိုးသား ဗျား ၊ ခွင့် ကျိုးသား ဗျား ၊ ဖတ် ၊ ဝတ် ၊ သာ
ကြပါ သည်။



၆.၇။ ပြဿနာသစ်ပင် (Problem Tree)

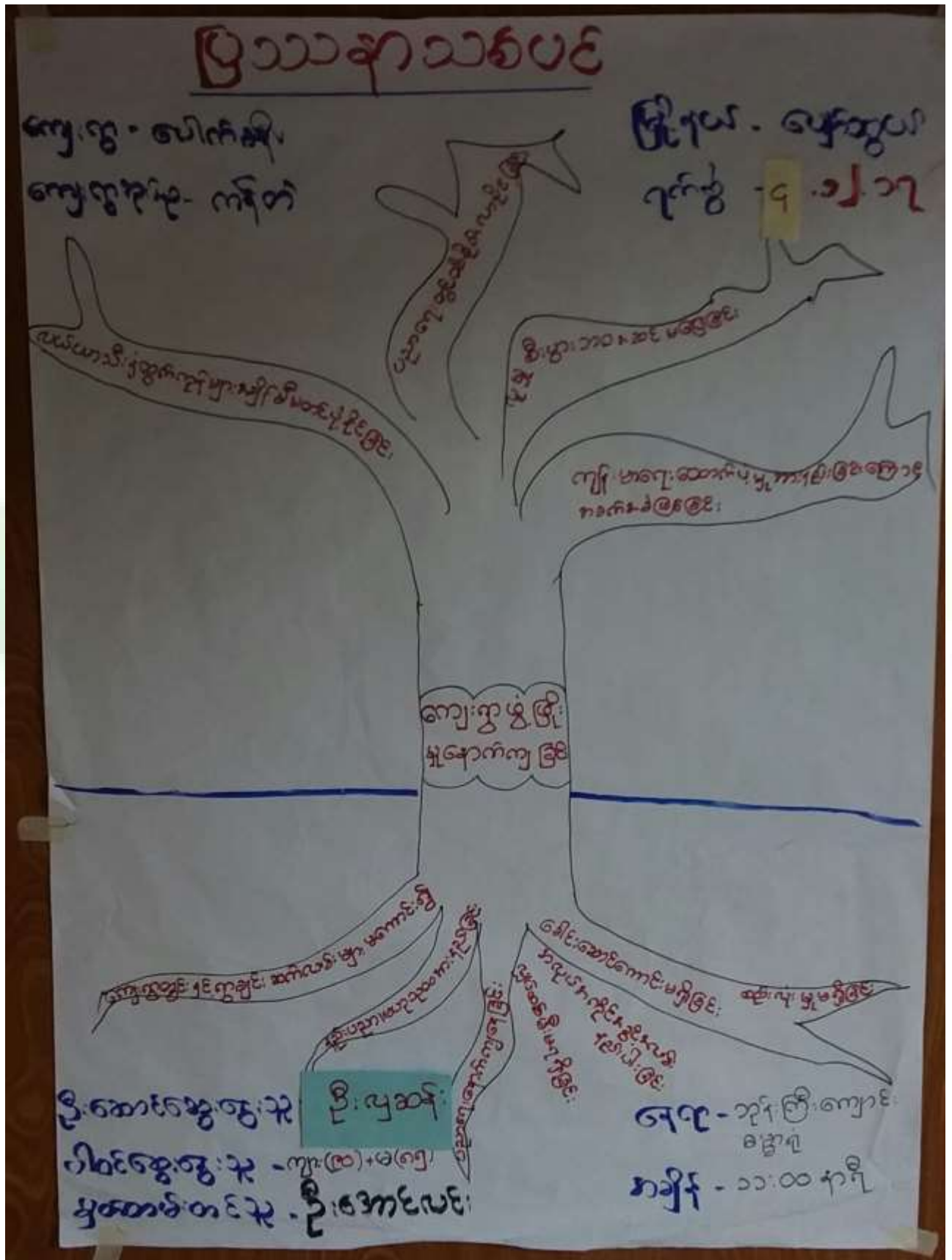



အမျိုးသမီးစာပို့
 ချိန်ဟယ် - ပျော်စွယ်
 ရက်စွဲ - ၃၀.၁၀.၂၀၁၉

အသက် ၁၁ - ကန်ထဲ
 ကျေးရွာ - ပေါက်တို

အသက် ၁၁ ကတား အဆီးများ	လုပ်ငန်းများ	ရည်မှန်းချက်
အေးဆုံး ဖွဲ့စည်း၍ ကျန်းမာရေး အခက်အခဲ ဖြစ် ဝန်ထမ်း အင်အား မလုံလောက် ရေစီးရေလှောင်ကောင်းစွာရှိ ကျောင်းသူ သားများ စာကျက်ရန် ကျောင်းရရှိ ပစ္စည်းများ ရင်းနှီးမြုပ်နှံမှု အခက်အခဲ (ဘဏ်ငွေ တွင်) အားကစား တွင် ဖွဲ့စည်း ဖြစ်စွဲများ တွင် ဝင်ရောက်မယူနိုင်ခြင်း မဟုတ်ဘဲ သိပ်မရှိ ကျောင်း ဝေးပာ လုံခြုံမှု မရှိ ဤတွင် အကျိုးအမြတ် ရောင်းဝယ်ရေး	ဆေးဆေး ဆရာ/မ အင်အား အထိရောက်မှု မြေ ကျောင်း ပြင်ဆင်ခြင်း ဝန်ထမ်း (ဂွမ်း တောင်အစားအစာ) ကျေးရွာ အားကစား တွင် ကျေးရွာ အထိရောက်မှု ကျောင်း ခြံစည်းရုံး ရွာတွင်း ကျေးရွာအစားအစာ	၁ ကျန်းမာရေး အခက်ရောက်လာခြင်း ၂ ဆေးဆေး ရောဂါ ကောင်းမွန်ခြင်း ၃ ကျောင်း သားများ ပညာရပ် တွင် စာကျက် ရှိလာခြင်း၊ အားကစား၊ လမ်းညွှန်၊ ပွားများ စီမံပေး၊ အောင်မြင်နိုင် ၄ ကျောင်း ပြင်ဆင်ရေး အခက် ၅ အားကစား တွင် ဖွဲ့စည်း ၆ မဟုတ်ဘဲ သိပ်မရှိ ၇ ကျောင်း ဝေးပာ လုံခြုံမှု မရှိ ၈ ဤတွင် အကျိုးအမြတ် ရောင်းဝယ်ရေး



ကျော်စွာ - မော်ကွန်း
 ကျော်စွာ - မော်ကွန်း

အမျိုးသားအဖွဲ့
 ကျော်စွာ - ၃၀.၁၀.၂၀၁၉

အသက်စာခဲအစားအဆိုးများ

လုပ်ငန်းများ

ပြည်ပွန်းချက်

- * အသက်စာခဲအစားအဆိုးများ
- * ကျော်စွာ - မော်ကွန်း
- * ကျော်စွာ - မော်ကွန်း
- * ကျော်စွာ - မော်ကွန်း
- * ကျော်စွာ - မော်ကွန်း
- * ကျော်စွာ - မော်ကွန်း
- * ကျော်စွာ - မော်ကွန်း
- * ကျော်စွာ - မော်ကွန်း

- * ကျော်စွာ - မော်ကွန်း
- * ကျော်စွာ - မော်ကွန်း
- * ကျော်စွာ - မော်ကွန်း
- * ကျော်စွာ - မော်ကွန်း
- * ကျော်စွာ - မော်ကွန်း
- * ကျော်စွာ - မော်ကွန်း
- * ကျော်စွာ - မော်ကွန်း
- * ကျော်စွာ - မော်ကွန်း

- * ကျော်စွာ - မော်ကွန်း
- * ကျော်စွာ - မော်ကွန်း
- * ကျော်စွာ - မော်ကွန်း
- * ကျော်စွာ - မော်ကွန်း
- * ကျော်စွာ - မော်ကွန်း
- * ကျော်စွာ - မော်ကွန်း
- * ကျော်စွာ - မော်ကွန်း
- * ကျော်စွာ - မော်ကွန်း



<p>ကျေးဇူး - ဝေါဟာရ အုပ်စု - ကန်တ</p>	<p>ရက်စွဲ - ၂၀၂၀.၁၀.၁၉ မြို့နယ် - ဖော်အုပ်</p>	<p>ဦးစားပေး အဆင့်</p>	<p>အဆိုပြုသူ</p>	<p>မိခင်ကျောင်း</p>
<p>လှိုင်စန်းအမည်</p>				
<p>ရွာတွင်းကျောက်အေးလယ်</p>		(၁၁)	(ကျား+ဖ)	(၂၁)မ
<p>ကုတ်စိရေခြောက်</p>		(၂)	(ကျား)	(၄၃)မ
<p>ကျေးလက်ဆေးပေးခန်း</p>		(၃)	(ကျား+ဖ)	(၃၁)မ
<p>ကျောင်းခြံစည်ပျံ</p>		(၄)	(ကျား)	(၁၉)မ
<p>ဘက်စုံဆုံးခန်းမ</p>		(၅)	(ကျား+ဖ)	(၁၆)မ



၇။ ကော်မတီဝင်များရွေးချယ်ခြင်းနှင့်ကျေးရွာဖွံ့ဖြိုးရေးအစီအစဉ်ဆောင်ရွက်မှုမှတ်တမ်းဓါတ်ပုံများ



စီမံကိန်းမိတ်ဆက်အစည်းအဝေးမှတ်တမ်းဓါတ်ပုံ



အမျိုးသမီးများပင့်ကူအိမ်ကွန်ယက်ရေးဆွဲနေစဉ်မှတ်တမ်းဓါတ်ပုံ



ကျေးရွာဖွံ့ဖြိုးရေးဦးစားပေးမဲပေးရန်တန်းစီနေကြစဉ်



ကျေးရွာလုပ်ငန်းခွဲအတွက်အခက်အခဲများဖော်ထုတ်ဆွေးနွေးစဉ်



၇။ ကော်မတီဝင်များစာရင်း

ကျေးရွာစီမံကိန်းအထောက်အကူပြုကော်မတီ စာရင်းများ			
ကျေးရွာ- ပေါ်ကျွန်း			အုပ်စု- ကန့် တိ
စဉ်	အမည်	ကျား/မ	ရာထူး
၁	ဒေါ်လှိုင်ဝင်း	မ	စေတနာ့ဝန်ထမ်း
၂	ဦးမောင်ချို	ကျား	စေတနာ့ဝန်ထမ်း
၃	ဦးလွှာဘိန်း	ကျား	စီထောက်ဥက္ကဋ္ဌ
၄	ဒေါ်တင်မာဝင်း	မ	စီထောက်ဥက္ကဋ္ဌ
၅	ဦးကျော်ဝေ	ကျား	ဝယ်ယူရေးဆပ်ကော်မတီဥက္ကဋ္ဌ
၆	ဒေါ်ဒေါ်ဝင်းဦး	မ	ဝယ်ယူရေးဆပ်ကော်မတီ
၇	ဦးမြင့်မောင်	ကျား	ဝယ်ယူရေးဆပ်ကော်မတီ
၈	ဒေါ်သန်းခိုင်	မ	စောင့်ကြည့်ကြီးကြပ်ရေးဆပ်ကော်မတီဥက္ကဋ္ဌ
၉	ဒေါ်ခင်မာအင်း	မ	စောင့်ကြည့်ကြီးကြပ်ရေးဆပ်ကော်မတီ
၁၀	ဦးဖိုးမောင်	ကျား	စောင့်ကြည့်ကြီးကြပ်ရေးဆပ်ကော်မတီ
၁၁	ဒေါ်ဝင်းဆင့်	မ	လည်ပတ်ထိန်းသိမ်းရေးဆပ်ကော်မတီဥက္ကဋ္ဌ
၁၂	ဒေါ်လှကြီး	မ	လည်ပတ်ထိန်းသိမ်းရေးဆပ်ကော်မတီ
၁၃	ဦးမြင့်အောင်	ကျား	လည်ပတ်ထိန်းသိမ်းရေးဆပ်ကော်မတီ
၁၄	ဦးခင်မာစင်မြင့်	ကျား	ကျေးရွာငွေစာရင်းကိုင်
၁၅	ဦးကောစင်မြင့်လှိုင်	ကျား	ဝေဖန်အကြံပြုတိုင်ကြားချက်ဖြေရှင်းရေးအဖွဲ့
၁၆	ဒေါ်မာလာဒေါ်	မ	ဝေဖန်အကြံပြုတိုင်ကြားချက်ဖြေရှင်းရေးအဖွဲ့
၁၇			
၁၈			
၁၉			
၂၀			
၂၁			
၂၂			
၂၃			
၂၄			
၂၅			



၈။ ကျေးရွာအခြေခံအချက်အလက်များ (ပုံစံ-၁)

စီမံကိန်း ပထမနှစ် စက်ဝန်း

ပုံစံ - ၈ - ၁ ကျေးရွာအခြေခံအချက်အလက်များ (Form PC 1)

လက်ညှိုးစွဲရက်၊ ကျေးရွာတစ်ရွာသို့ ပထမဆုံးမိတ်ဆက်ရေး သွားရောက်သောအခါ လူထုစည်းရုံးရေးမှူးသည် ကျေးရွာ ခေါင်းဆောင်များအား ကျေးရွာအချက်အလက်များကို မေတ္တာရပ်ခံ၍ တောင်းခံရသည်။ ဤအချက်အလက်များကို စီမံကိန်း မိတ်ဆက်အစည်းဝေးမတိုင်မီတောင်းခံရမည်။ စီမံကိန်းမိတ်ဆက်အစည်းဝေးတွင် လူထုစည်းရုံးရေးမှူးသည် ဤအချက်အလက် များအား စစ်ဆေးပြီး မှန်ကန်အောင်ပြုလုပ်ရမည်။ ပြီးနောက်တွင် လူထုစည်းရုံးရေးမှူးမှ သတင်းအချက်အလက်ထိသို့ Tablets မှ တစ်ဆင့် ပြုစုပေးရမည်။

ကျေးရွာခေါင်းဆောင် အမည် ဒိုးမြင့်စော ကျေးရွာခေါင်းဆောင်၏ ဖုန်းနံပါတ် ၀၅-၄၅၅၀၀၂၂၀၂ လူထုစည်းရုံးရေးမှူး၏ အမည် ဒိုးမြင့်စော

ပြည်နယ်ကိုင်ခံစားသူအမျိုးအနွယ် မြန်မာ၊ မြို့နယ် ချက်ကွယ် ကျေးရွာအုပ်စု ကံတဲ ကျေးရွာ ပေါက်ခင်း

လူဦးရေ	အိမ်ထောင်စုအရေအတွက်	ကိုးကွယ်သည့်ဘာသာ	အိမ်ထောင်စုအရေအတွက်
လူဦးရေ (၁) <u>၅၀၇၃</u>	<u>၃၁၄</u>	ဘာသာ (၁) <u>ဗုဒ္ဓ</u>	<u>၃၁၄</u>
လူဦးရေ (၂) -----		ဘာသာ (၂) -----	
လူဦးရေ (၃) -----		ဘာသာ (၃) -----	
လူဦးရေစုစု -----		ဘာသာစုစု -----	
အခြား			
	အရေအတွက်		
မသန်စွမ်းသူများ	<u>၁၀</u>	<u>၅၆</u>	<u>၇</u>
သက်ကြီးရွယ်အိုများ (၆၅ နှစ် နှင့် အထက်)	<u>၁၇၀</u>		<u>၁၄၀</u>
စစ်ဘေးရှောင်			

	အမျိုးသား (အရေအတွက်)	အမျိုးသမီး (အရေအတွက်)
လူဦးရေ		
လူဦးရေ (၁) <u>၅၀၇၃</u>	<u>၇၂၆</u>	<u>၇၄၆</u>
လူဦးရေ (၂) -----		
လူဦးရေ (၃) -----		
အခြား		
အိမ်ထောင်စုဦးစီး	<u>၃၁၄</u>	<u>၃၁၄</u>

(၈) အခြေခံအထောက်အပံ့ အလှူအတောင်းများ

စာသင်ကျောင်း	အပူတ် ခြံစီမံ	ကျန်းမာရေး	အပူတ် ခြံစီမံ	ဘာသာရေး အထောက် အပံ့များ	အပူတ် ခြံစီမံ
--------------	---------------	------------	---------------	-------------------------	---------------



အထက်တန်းကျောင်း	<input type="checkbox"/>	ဆေးရုံ	<input type="checkbox"/>	ဧတီ	<input checked="" type="checkbox"/>
အလယ်တန်းကျောင်း	<input checked="" type="checkbox"/>	ကျန်းမာရေးဌာန	<input type="checkbox"/>	ဘုန်းကြီးကျောင်း	<input checked="" type="checkbox"/>
မူလတန်းကျောင်း	<input type="checkbox"/>	ကျန်းမာရေးဌာနခွဲ	<input type="checkbox"/>	ဟိန္ဒူဘုရားကျောင်း	<input type="checkbox"/>
မူကြိုကျောင်း	<input type="checkbox"/>	ဆေးပေးခန်း	<input type="checkbox"/>	ရေစိယာန်ကျောင်း	<input type="checkbox"/>
အခြား	<input type="checkbox"/>	အခြား	<input type="checkbox"/>	ဗလီ	<input type="checkbox"/>
အခြား	<input type="checkbox"/>			အခြား	<input type="checkbox"/>
မှတ်ချက်	၅၂၀၀၀၀ (၅၅)/၁၀၀	မှတ်ချက်		မှတ်ချက်	

(ဂ) ကျွမ်းကျင်သူများမှတ်တမ်း (ကျေးရွာတွင်နေထိုင်သော သို့မဟုတ် တခြားရွာမှလာရောက်သော ကျွမ်းကျင်သူများ)

	(၁) စာသင်ကျောင်း		(၂) ကျန်းမာရေး		(၃) လက်မှုပညာရှင်	
	ရွာတွင်နေထိုင်သူ	အခြားရွာမှလာသူ	ရွာတွင်နေထိုင်သူ	အခြားရွာမှလာသူ	ရွာတွင်နေထိုင်သူ	အခြားရွာမှလာသူ
မူလတန်းပြဆရာ/မ	<input checked="" type="checkbox"/>	<input checked="" type="checkbox"/>	ဆရာဝန်	<input type="checkbox"/>	လက်သမား	<input checked="" type="checkbox"/>
အထက်တန်းပြဆရာ/မ	<input type="checkbox"/>	<input type="checkbox"/>	လက်ထောက်ကျန်းမာရေးမှူး	<input type="checkbox"/>	ပန်းရံ	<input checked="" type="checkbox"/>
အလယ်တန်းပြဆရာ/မ	<input type="checkbox"/>	<input checked="" type="checkbox"/>	အမျိုးသမီးကျန်းမာရေးဆရာမ	<input type="checkbox"/>	လျှပ်စစ်ကျွမ်းကျင်သမား	<input type="checkbox"/>
မူကြိုဆရာ/မ	<input checked="" type="checkbox"/>	<input checked="" type="checkbox"/>	သားဖွားဆရာမ	<input type="checkbox"/>	ရေပိုက်သူလုပ်သူ	<input type="checkbox"/>
အခြား	<input type="checkbox"/>	<input type="checkbox"/>	ပြည်သူ့ကျန်းမာရေးလုပ်သား	<input checked="" type="checkbox"/>	စက်ပြင်ဆရာ	<input checked="" type="checkbox"/>
မှတ်ချက်			မှတ်ချက်		မှတ်ချက်	

(ဃ) ကျေးရွာသို့ရောက်ရှိနိုင်သည့် လမ်းအခြေအနေ / ကျေးရွာတစ်ရွာသည် ၎င်း၏ ကျေးရွာအုပ်စုနှင့် ဆက်သွယ်ထားသော လမ်းအခြေအနေ (အောက်ဖိတ်တို့ကိုဝိုင်းပါ)

ကျောက်ကြမ်းလမ်း ကတ္တရာလမ်း ကွန်ကရစ်လမ်း မော်တော်ဆိုင်ကယ်လမ်း
 ကျောက်ခင်းလမ်း မြေသားလမ်း လှသွားလမ်း အခြား _____

(င) ကျေးရွာဖွံ့ဖြိုးမှုစီမံချက်

- (၁) လူထုဝေဟင်္ဂါပြုစီမံကိန်းမတော်မီ ဤကျေးရွာတွင်ကျေးရွာဖွံ့ဖြိုးမှုစီမံချက်ရှိခဲ့ပါသလား? ဝိုင်းပါ
ရှိပါသည်/မရှိပါ/မသိပါ
- (၂) ရှိခဲ့ပါလျှင် ဤစီမံချက်ကို မည်သည့် စနစ်တွင်ပြင်ဆင်ခဲ့ပါသနည်း? နှစ် ၂၀၁၁/မသိပါ
- (၃) ဤစီမံချက်ကို ဖြိုနှယ်မှအတည်ပြုခဲ့ပါသလား? ပြုခဲ့ပါသည်/မပြုခဲ့ပါ/မသိပါ

(စ) ဓနိအကွာအဝေး

- (၁) ဤကျေးရွာ၏ဝေဟင်္ဂါမှ ၎င်းကျေးရွာအုပ်စု၏ဝေဟင်္ဂါအထိ ဓနိပိုင်မည်မျှကွာဝေးသနည်း? ပိုင် ၂ မိုင်/မသိပါ
- (၂) ဤကျေးရွာမှ ၎င်းကျေးရွာအုပ်စုဝေဟင်္ဂါအထိ သွားလာရာတွင်ကြာမြင့်သည့်အချိန်

ခြောက်သွေ့ရာသီတွင်ကြာချိန် ----- ၁၀ မိနစ် ----- ထော်လာဂျီ/မော်တော်ဆိုင်ကယ်/မြေလျှင်/လား/မော်တော်ဆိုင်/အခြား -----

နိုးရာသီတွင်ကြာချိန် ----- ၁၅ မိနစ် ----- ထော်လာဂျီ/မော်တော်ဆိုင်ကယ်/မြေလျှင်/လား/မော်တော်ဆိုင်/အခြား -----



(ဆ) ပတ်ဝန်းကျင်ဆိုင်ရာ သဘာဝဘေးအန္တရာယ်

ဤကျေးရွာတွင် ရေကြီးခြင်းကဲ့သို့ သဘာဝဘေးအန္တရာယ်ကျရောက်ဖူးခြင်း ရှိပါသလား။

မရှိပါ ရှိပါသည် ရှိလျှင်ဖော်ပြပါ ----- ၂၃၅ -----

(ဇ) ကျေးရွာတွင် ခွဲစဉ်ထားသော အဖွဲ့အစည်းများ

လူထုဝေဖန်ပြုစီမံကိန်းမတိုင်မီ ဤကျေးရွာတွင် ကျေးရွာဖွံ့ဖြိုးရေးအတွက် အစိုးရ (သို့) ရွာသားများကိုယ်တိုင်(သို့) စီမံကိန်းတင်စဉ်မှ ခွဲစဉ်ထားသည့် အဖွဲ့အစည်းများရှိပါသလား။

(၁) ကျေးရွာအုပ်စု -----

(၂) ၆၅၆ -----

(ဈ) အထွေထွေအုပ်ချုပ်ရေး ဦးစီးဌာန (GAD) မှ မှတ်တမ်းတင်ထားခြင်း

ဤကျေးရွာသည် အထွေထွေအုပ်ချုပ်ရေး ဦးစီးဌာန (GAD) မှ မှတ်တမ်းတင်ထားမှု ရှိပါသလား။

မရှိပါ ရှိပါသည်

ကျေးရွာခေါင်းဆောင်

အမည် ဒေါ်မြင့်စော

လက်မှတ် [Signature] ဇန.ရံ 1.1.2017

လူထုစည်းရုံးရေးမှူး

အမည် ဒေါ်မြင့်စော

လက်မှတ် [Signature] ဇန.ရံ 1.1.2017



စီမံကိန်း ဒုတိယနှစ် စက်ဝန်း

ပုံစံ - စ - ခ ကျေးရွာအခြေခံအချက်အလက်များ (Form PC-1)

လယ်ညွှန်ချက်၊ ကျေးရွာတစ်ရွာသို့ ပထမဆုံးမိတ်ဆက်ဧည့် သွားရောက်သောအခါ လူထုစည်းရုံးရေးမှူးသည် ကျေးရွာ ခေါင်းဆောင်များအား ကျေးရွာအချက်အလက်များကို ပေးအောင်ပေး၍ တောင်းခံရသည်။ စီမံကိန်းမိတ်ဆက်အစည်းအဝေးတွင် လူထုစည်းရုံးရေးမှူးသည် စီမံကိန်း မိတ်ဆက်အစည်းအဝေးမတိုင်မီတောင်းခံရမည်။ စီမံကိန်းမိတ်ဆက်အစည်းအဝေးတွင် လူထုစည်းရုံးရေးမှူးသည် စီမံကိန်းအချက်အလက် များအား စစ်ဆေးပြီး မှန်ကန်အောင်ပြုလုပ်ရမည်။ ငြိမ်နောက်တွင် လူထုစည်းရုံးရေးမှူးမှ သတင်းအချက်အလက်ထံသို့ Tablets မှ တာဆင့် ဖြည့်သွင်းရမည်။

ကျေးရွာခေါင်းဆောင် အမည် ဦးစွာဦးကျော်	ကျေးရွာခေါင်းဆောင်၏ ဖုန်းနံပါတ် ၀၉-၄၅၅၁၀၁၁၁၀၁	လူထုစည်းရုံးရေးမှူး၏ အမည် ဦးအောင်ကျော်
ပြည်နယ်/တိုင်းဒေသကြီး မန္တလေး	မြို့နယ် ဧရာဝတီ	ကျေးရွာအုပ်စု ဇာဂီစာ
		ကျေးရွာ ခေါင်းဆောင်

လူမျိုးစု	အိမ်ထောင်စုအရေအတွက်	ကိုးကွယ်သည့်ဘာသာ	အိမ်ထောင်စုအရေအတွက်
လူမျိုးစု (၁) မြန်မာ	၃၂၆	ဘာသာ (၁) ဗုဒ္ဓ	၃၂၆
လူမျိုးစု (၂) -----		ဘာသာ (၂) -----	
လူမျိုးစု (၃) -----		ဘာသာ (၃) -----	
လူမျိုးစုစရာ -----		ဘာသာစရာ -----	
အခြား			
	အရေအတွက်		
မသန်စွမ်းသူများ	၂၀		
သက်ကြီးရွယ်အိုများ (၆၅ နှစ် နှင့် အထက်)	၁၆၀		
စစ်ဘေးရှောင်			

	အမျိုးသား (အရေအတွက်)	အမျိုးသမီး (အရေအတွက်)
လူဦးရေ	၇၁၆	၇၇၇
လူမျိုးစု (၁) -----		
လူမျိုးစု (၂) -----		
လူမျိုးစု (၃) -----		
အခြား		
အိမ်ထောင်ဦးစီး	၂၈၈	၃၈၈

(ခ) အခြေခံအထောက်အပံ့ အသုံးအဆောင်များ

စာသင်ကျောင်း	အမှတ် ခြံမပါ	ကျန်းမာရေး	အမှတ် ခြံမပါ	ဘာသာရေး အဆောက် အအုံများ	အမှတ် ခြံမပါ
--------------	-----------------	------------	-----------------	----------------------------	-----------------



အထက်တန်းကျောင်း	<input type="checkbox"/>	ခေတ်ရုံ	<input type="checkbox"/>	စေတီ	<input checked="" type="checkbox"/>
အလယ်တန်းကျောင်း	<input checked="" type="checkbox"/>	ကျွန်းမာရေးဌာန	<input type="checkbox"/>	ဘုန်းကြီးကျောင်း	<input checked="" type="checkbox"/>
ပုလဲတန်းကျောင်း	<input type="checkbox"/>	ကျွန်းမာရေးဌာနခွဲ	<input type="checkbox"/>	ဟိန္ဒူဘုရားကျောင်း	<input type="checkbox"/>
ပျဉ်းကျောင်း	<input type="checkbox"/>	ဆေးပေးခန်း	<input type="checkbox"/>	ရေစိုက်ယာဉ်ကျောင်း	<input type="checkbox"/>
အခြား	<input type="checkbox"/>	အခြား	<input type="checkbox"/>	ဇလီ	<input type="checkbox"/>
				အခြား	<input type="checkbox"/>
မှတ်ချက်		မှတ်ချက်		မှတ်ချက်	

(ဂ) ကျွမ်းကျင်သူများမှတ်တမ်း (ကျေးရွာတွင်နေထိုင်သော သို့မဟုတ် တခြားရွာမှလာရောက်သော ကျွမ်းကျင်သူများ)

	(၁) စာသင်ကျောင်း		(၂) ကျွန်းမာရေး			(၃) လက်မှုပညာရှင်		
	ရွာတွင်နေထိုင်သူ	အခြားရွာမှလာသူ		ရွာတွင်နေထိုင်သူ	အခြားရွာမှလာသူ		ရွာတွင်နေထိုင်သူ	အခြားရွာမှလာသူ
ပုလဲတန်းပြဆရာ/မ	<input checked="" type="checkbox"/>	<input checked="" type="checkbox"/>	ဆရာဝန်	<input type="checkbox"/>	<input type="checkbox"/>	လက်သမား	<input checked="" type="checkbox"/>	<input checked="" type="checkbox"/>
အထက်တန်းပြဆရာ/မ	<input type="checkbox"/>	<input type="checkbox"/>	လက်ထောက်ကျွန်းမာရေးမှူး	<input type="checkbox"/>	<input type="checkbox"/>	ပန်းရံ	<input checked="" type="checkbox"/>	<input checked="" type="checkbox"/>
အလယ်တန်းပြဆရာ/မ	<input type="checkbox"/>	<input checked="" type="checkbox"/>	အမျိုးသမီးကျွန်းမာရေးဆရာမ	<input type="checkbox"/>	<input type="checkbox"/>	လှုပ်စစ်ကျွမ်းကျင်ပီးသမား	<input type="checkbox"/>	<input type="checkbox"/>
ပျဉ်းဆရာ/မ	<input type="checkbox"/>	<input type="checkbox"/>	သားရွားဆရာမ	<input type="checkbox"/>	<input checked="" type="checkbox"/>	ရေစိုက်သူ	<input type="checkbox"/>	<input checked="" type="checkbox"/>
အခြား	<input type="checkbox"/>	<input type="checkbox"/>	မြိုင်သူကျွန်းမာရေးလုပ်သား	<input checked="" type="checkbox"/>	<input type="checkbox"/>	စက်ပြင်ဆရာ	<input checked="" type="checkbox"/>	<input checked="" type="checkbox"/>
မှတ်ချက်			မှတ်ချက်			မှတ်ချက်		

(ဃ) ကျေးရွာသို့ရောက်ရှိနိုင်သည့် လမ်းအခြေအနေ / ကျေးရွာတစ်ရွာသည် ၎င်း၏ ကျေးရွာအုပ်စုနှင့် ဆက်သွယ်ထားသော လမ်းအခြေအနေ (အောက်ပါတို့ကိုဝိုင်းပါ)

ကျောက်ကြမ်းလမ်း ကတ္တရာလမ်း ကွန်ကရစ်လမ်း မော်တော်ဆိုင်ကယ်လမ်း
 ကျောက်ခင်းလမ်း မြေသားလမ်း လူသွားလမ်း အခြား _____

(င) ကျေးရွာဖွံ့ဖြိုးမှုစီမံချက်

- (၁) လူထုဝဟိုပြုစီမံကိန်းမစတင်မီ ဤကျေးရွာတွင်ကျေးရွာဖွံ့ဖြိုးမှုစီမံချက်ရှိခဲ့ပါသလား? ဝိုင်းပါ
ရှိပါသည်/မရှိပါ/မသိပါ
- (၂) ရှိခဲ့ပါလျှင် ဤစီမံချက်ကို မည်သည့် ခုနှစ်တွင်ပြင်ဆင်ခဲ့ပါသနည်း? နှစ် ၂၀၂၀ / မသိပါ
- (၃) ဤစီမံချက်ကို မြို့နယ်မှအတည်ပြုခဲ့ပါသလား? ပြုခဲ့ပါသည်/မပြုခဲ့ပါ / မသိပါ

(စ) ခရီးအကွာအဝေး

- (၁) ဤကျေးရွာ၏ဝဟိုမှ ၎င်းကျေးရွာအုပ်စု၏ဝဟိုအထိ ခရီးမိုင်မည်မျှကွာဝေးသနည်း? မိုင် ၂.၅၀ / မသိပါ
- (၂) ဤကျေးရွာမှ ၎င်းကျေးရွာအုပ်စုဝဟိုအထိ သွားလာရာတွင်ကြာမြင့်သည့်အချိန်

ခြောက်သွေ့ရာသီတွင်ကြာချိန် ၁၅ မိနစ် ထော်လာဂျီ/မော်တော်ဆိုင်ကယ်/ခြေလျှင်/လား/မော်တော်ဘုတ်/
 အခြား _____
 မိုးရာသီတွင်ကြာချိန် ၂၀ မိနစ် ထော်လာဂျီ/မော်တော်ဆိုင်ကယ်/ခြေလျှင်/လား/မော်တော်ဘုတ်/
 အခြား _____



(ဇ) ပတ်ဝန်းကျင်ဆိုင်ရာ သဘာဝဘေးအန္တရာယ်
 ဤကျေးရွာတွင် ဖြေရှင်းခြင်းကိုသို့ သဘာဝဘေးအန္တရာယ်ကုရေးကော်မရှင်း ရှိပါသလော။
 မရှိပါ ရှိပါသည် ရှိလျှင်ဖော်ပြပါ.....

(ဈ) ကျေးရွာတွင် ခွဲစည်းထားသော အဖွဲ့အစည်းများ
 လူထုဝဟိုပြုစီမံကိန်းပတ်ဝန်းကျင် ဤကျေးရွာတွင် ကျေးရွာဖွံ့ဖြိုးရေးအတွက် အစိုးရ (သို့) ရွာသားများကော်ယ်တိုင်(သို့) စီမံကိန်းတစ်ခုခုမှ
 ခွဲစည်းထားသည် အဖွဲ့အစည်းများရှိပါသလော။

(၁) --- CDA
 (၂) --- ရှေးယုဒ ပါရမီစာအုပ်

(ဋ) အထွေထွေအုပ်ချုပ်ရေး ဦးစီးဌာန (GAD) မှ မှတ်တမ်းတင်ထားခြင်း
 ဤကျေးရွာသည် အထွေထွေအုပ်ချုပ်ရေး ဦးစီးဌာန (GAD) မှ မှတ်တမ်းတင်ထားမှု ရှိပါသလော။
 မရှိပါ ရှိပါသည်

၉

ကျေးရွာခေါင်းဆောင်	အမည်	ဦးဖေစိုး
	လက်မှတ်	နေ့စွဲ ၄.၂၂.၂၀၁၉
လူထုစည်းရုံးရေးမှူး	အမည်	ဦးစောဇော်
	လက်မှတ်	နေ့စွဲ ၄.၂၂.၂၀၁၉



စီမံကိန်း တာဝန်ယူနှစ် စက်ဝန်း

ပုံစံ - စ - ဝ ကျေးရွာအခြေခံအချက်အလက်များ (Form PC 1)

လယ်ဥယျာဉ်ရွက်၊ ကျေးရွာတစ်ရွာသို့ ပထမဆုံးမိတ်ဆက်ရေး သွားရောက်သောအခါ လူထုစည်းရုံးရေးမှူးသည် ကျေးရွာခေါင်းဆောင်များအား ကျေးရွာအချက်အလက်များကို မေတ္တာရပ်ခံ၍ တောင်းခံရသည်။ ဤအချက်အလက်များကို စီမံကိန်းမိတ်ဆက်အစည်းဝေးမတိုင်မီတောင်းခံရမည်။ စီမံကိန်းမိတ်ဆက်အစည်းဝေးတွင် လူထုစည်းရုံးရေးမှူးသည် ဤအချက်အလက်များအား စစ်ဆေးပြီး မှန်ကန်အောင်ပြုလုပ်ရမည်။ ပြီးနောက်တွင် လူထုစည်းရုံးရေးမှူးမှ သတင်းအချက်အလက်ထဲသို့ Tablets မှ တဆင့် ပြည့်သွင်းရမည်။

ကျေးရွာခေါင်းဆောင် အမည် ဦးခြံမြစ်ဇော်	ကျေးရွာခေါင်းဆောင်၏ ဇနီးနံပါတ် ၇၅-၂၄၇၉၇၇၂၅၇၆၆	လူထုစည်းရုံးရေးမှူး၏ အမည် ဒေါ်လှလှစိန်
ပြည်နယ်တိုင်းဒေသကြီး ဗိုဇွာ	မြို့နယ် ပျော်တူ	ကျေးရွာအုပ်စု ကျေးရွာ
	ကျေးရွာအုပ်စု ကျေးရွာ	ကျေးရွာ ပေါက်စဉ် ကျေးရွာ

လူဦးရေ	အိမ်ထောင်စုအရေအတွက်	ကိုးကွယ်သည့်ဘာသာ	အိမ်ထောင်စုအရေအတွက်
လူဦးရေ (၁) အိမ်ထောင်စု	၃၂၁	ဘာသာ (၁) ဗုဒ္ဓ	၃၂၁
လူဦးရေ (၂) -----		ဘာသာ (၂) -----	
လူဦးရေ (၃) -----		ဘာသာ (၃) -----	
လူဦးရေစရာ -----		ဘာသာစရာ -----	
အခြား	အရေအတွက်		
မသန်စွမ်းသူများ	၁၅		
သက်ကြီးရွယ်အိုများ (၆၅ နှစ် နှင့် အထက်)	၅၉၅		
စစ်ဘေးရှောင်			

	အမျိုးသား (အရေအတွက်)	အမျိုးသမီး (အရေအတွက်)
လူဦးရေ		
လူဦးရေ (၁) အိမ်ထောင်စု	၇၁၇	၇၂၅
လူဦးရေ (၂) -----		
လူဦးရေ (၃) -----		
အခြား		
အိမ်ထောင်စုဦးစီး	၂၈၄	၃၇

(ခ) အခြေခံအဆောက်အအုံ အသုံးအဆောင်များ

စာသင်ကျောင်း	အမှတ် ခြံပေါ်	ကျွန်းမာရေး	အမှတ် ခြံပေါ်	ဘာသာရေး အဆောက် အအုံများ	အမှတ် ခြံပေါ်
မူကြိုကျောင်း	<input type="checkbox"/>	တိုက်နယ်ဆေးရုံ	<input type="checkbox"/>	ဇေတီ	<input type="checkbox"/>



မူလတန်းကျောင်း	<input checked="" type="checkbox"/>	ကျန်းမာရေးဌာန	<input type="checkbox"/>	ဘုန်းကြီးကျောင်း	<input checked="" type="checkbox"/>
မူလလွန်ကျောင်း	<input type="checkbox"/>	ကျန်းမာရေးဌာနခွဲ	<input type="checkbox"/>	ဟိန္ဒူဘုရားကျောင်း	<input type="checkbox"/>
အလယ်တန်းကျောင်း	<input checked="" type="checkbox"/>	ဆေးပေးခန်း	<input type="checkbox"/>	ခရစ်ယာန်ကျောင်း	<input type="checkbox"/>
လယ်လွန်ကျောင်း	<input type="checkbox"/>	အခြား	<input type="checkbox"/>	ဗလီ	<input type="checkbox"/>
အထက်တန်းကျောင်း	<input type="checkbox"/>			အခြား	<input type="checkbox"/>
အခြား	<input type="checkbox"/>				
မှတ်ချက်		မှတ်ချက်		မှတ်ချက်	

(ဂ) ကျွမ်းကျင်သူများမှတ်တမ်း (ကျေးရွာတွင်နေထိုင်သော သို့မဟုတ် တခြားရွာမှလာရောက်သော ကျွမ်းကျင်သူများ)

(၁) စာသင်ကျောင်း			(၂) ကျန်းမာရေး			(၃) လက်မှုပညာရှင်		
	ရွာတွင်နေထိုင်သူ	အခြားရွာမှလာသူ		ရွာတွင်နေထိုင်သူ	အခြားရွာမှလာသူ		ရွာတွင်နေထိုင်သူ	အခြားရွာမှလာသူ
မူလတန်းကျောင်း	<input checked="" type="checkbox"/>	<input checked="" type="checkbox"/>	ဆရာပန်	<input type="checkbox"/>	<input type="checkbox"/>	လက်သမား	<input checked="" type="checkbox"/>	<input checked="" type="checkbox"/>
အထက်တန်းကျောင်း	<input type="checkbox"/>	<input type="checkbox"/>	လက်ထောက်ကျန်းမာရေးပျူ	<input type="checkbox"/>	<input type="checkbox"/>	ပန်းချီ	<input checked="" type="checkbox"/>	<input checked="" type="checkbox"/>
အလယ်တန်းကျောင်း	<input type="checkbox"/>	<input checked="" type="checkbox"/>	အဖိုးသမီးကျန်းမာရေးဆရာမ	<input type="checkbox"/>	<input type="checkbox"/>	လှုပ်စစ်ကျွမ်းကျင်သမား	<input type="checkbox"/>	<input type="checkbox"/>
မူလလွန်ကျောင်း	<input type="checkbox"/>	<input type="checkbox"/>	သားဖွားဆရာမ	<input checked="" type="checkbox"/>	<input type="checkbox"/>	ရေစိုက်သူ	<input checked="" type="checkbox"/>	<input checked="" type="checkbox"/>
အခြား	<input type="checkbox"/>	<input type="checkbox"/>	ပြည်သူ့ကျန်းမာရေးလုပ်သား	<input type="checkbox"/>	<input type="checkbox"/>	စက်ပြင်ဆရာ	<input checked="" type="checkbox"/>	<input type="checkbox"/>
မှတ်ချက်			မှတ်ချက်			မှတ်ချက်		

(ဃ) ကျေးရွာသို့ ရောက်ရှိနိုင်သည့် လမ်းအခြေအနေ / ကျေးရွာတစ်ရွာသည် ၎င်း၏ ကျေးရွာအုပ်စုနှင့် ဆက်သွယ်ထားသော လမ်းအခြေအနေ (အောက်ပါတို့ကိုပိုင်းပါ)

● ကျောက်ကြမ်းလမ်း ကတ္တရာလမ်း ကွန်ကရစ်လမ်း မော်တော်ဆိုင်ကယ်လမ်း
(ကျောက်ခင်းလမ်း) မြေသားလမ်း လူသွားလမ်း အခြား _____

(င) ကျေးရွာဖွံ့ဖြိုးမှုစီမံချက်

- (၁) လူထုပတ်ဝန်းကျင်ထိခိုက်မှုမရှိစေရန် ဤကျေးရွာတွင်ကျေးရွာဖွံ့ဖြိုးမှု စီမံချက်ရှိခဲ့ပါသလား? ပိုင်းပါ
(ရှိပါသည်)မရှိပါ/မသိပါ
- (၂) ရှိခဲ့ပါလျှင် ဤစီမံချက်ကို မည်သည့် စုနှစ်တွင်ပြင်ဆင်ခဲ့ပါသနည်း? နှစ်- 2017 မသိပါ
- (၃) ဤစီမံချက်ကို ခြုံငုံနှစ်စဉ်ပြန်လည်ပြင်ဆင်ပါသလား? (ပြန်လည်ပြင်ဆင်)မပြန်လည်ပြင်ဆင်ပါ/မသိပါ

(စ) ခရီးအကွာအဝေး

- (၁) ဤကျေးရွာ၏စတီမှ ၎င်းကျေးရွာအုပ်စု၏စတီအထိ ခရီးမိုင်မည်မျှကွာဝေးသနည်း? မိုင်- 2 / မသိပါ
- (၂) ဤကျေးရွာမှ ၎င်းကျေးရွာအုပ်စု၏စတီအထိ သွားလာရာတွင်ကြာမြင့်သည့်အချိန် ၃၀ မိနစ်

ခြောက်စသူ ရာသီတွင်ကြာချိန် ----- ထော်လာဂျီ(မော်တော်ဆိုင်ကယ်)ခြေလျင်/လား/မော်တော်ဆိုင်/အခြား ----- 20 မိနစ်

မိုးရာသီတွင်ကြာချိန် ----- ၃၀ မိနစ် ----- ထော်လာဂျီ(မော်တော်ဆိုင်ကယ်)ခြေလျင်/လား/မော်တော်ဆိုင်/အခြား -----



အခြား -----

(ဇ) ပတ်ဝန်းကျင်ဆိုင်ရာ သဘာဝဘေးအန္တရာယ်
ဤကျေးရွာတွင် ရေကြီးခြင်းကဲ့သို့ သဘာဝဘေးအန္တရာယ်ကျရောက်မှုမရှိခြင်း ရှိပါသလား။
 မရှိပါ ရှိပါသည် ရှိလျှင်ဖော်ပြပါ -----

(ဈ) ကျေးရွာတွင် ခွဲစည်းထားသော အဖွဲ့အစည်းများ
လူထုပဟိပြုစီမံကိန်းပတ်ဝန်းကျင်တွင် ကျေးရွာဖွံ့ဖြိုးရေးအတွက် အစိုးရ (သို့) ရွာသားများကိုယ်တိုင် (သို့) စီမံကိန်းတစ်ခုခုမှ
ခွဲစည်းထားသည့် အဖွဲ့အစည်းများရှိပါသလား။

(ည)
(၁)
(၂) (လူထုပဟိပြုရေး)

(ဋ) အထွေထွေအုပ်ချုပ်ရေး ဦးစီးဌာန (GAD) မှ မှတ်တမ်းတင်ထားခြင်း
ဤကျေးရွာသည် အထွေထွေအုပ်ချုပ်ရေး ဦးစီးဌာန (GAD) မှ မှတ်တမ်းတင်ထားမှု ရှိပါသလား။
 မရှိပါ ရှိပါသည်

ကျေးရွာခေါင်းဆောင်

အမည် - ဦးမြတ်ဇော်

လက်မှတ် ခန. ၅.၁၀.၂၀၁၆

လူထုစည်းရုံးရေးမှူး

အမည် - မြတ်ဦး

လက်မှတ် ခန. ၅.၁၀.၂၀၁၆



စတုတ္ထနှစ် စက်ဝန်း

ပုံစံ - စ - ခ ကျေးရွာခေမံခြံခံရမှု ချက်အလက်များ (Form PC 1)

<p>လယ်ဥျှန်ရွာကွက်၊ ကျေးရွာတစ်ရွာသို့ ပထမဆုံးပိတ်ဆေးရုံစိုးရိမ်ချက်ပေးသောအခါ လူထုစည်းစုခြင်းများသည် ကျေးရွာပေါင်းစည်းများအားကျေးရွာအချက်အလက်များကိုပေးကာ ရက်စွဲတောင်းခံရသည်။ ဤအချက်အလက်များကိုစီမံကိန်းပိတ်ဆက်အစည်းဝေးပတ်ပိတ်ဆောင်ရွက်ရမည်။ စီမံကိန်းပိတ်ဆက်အစည်းဝေးတွင် လူထုစည်းစုခြင်းများသည် ဤအချက်အလက်များအား စစ်ဆေးပြီး မှန်ကန်အောင်ပြုလုပ်ရမည်။ ဤနောက်တွင် လူထုစည်းစုခြင်းများမှ သတင်းအချက်အလက်ထိသို့ Tablets မှ ငါ့ဆင့်ဖြည့်သွင်းရမည်။</p>			
<p>ကျေးရွာခေါင်းဆောင် အမည် ဦးမြင့် နေ</p>	<p>ကျေးရွာခေါင်းဆောင်၏ ရန်နံပါတ် ၁၀၇-၄၅၅၀၀ ၅၀၀</p>	<p>လူထုစည်းစုရေးမှူး၏အမည် ဒေါ်ငြိမ်းစုစွန်စွန်</p>	
<p>ပြည်နယ်တိုင်းဒေသကြီး မန္တလေး</p>	<p>ဦးနယ် ပြောဘွယ်</p>	<p>ကျေးရွာအုပ်စု ကန်တဲ</p>	<p>ကျေးရွာ ပေါက်ကွဲ</p>

က၊ လူဦးရေ

လူမျိုးစု	အိမ်ထောင်စုအရေအတွက်	ကျေးရွာအုပ်စုအကျယ်အဝန်း	အိမ်ထောင်စုအရေအတွက်
လူမျိုးစု (၁) - မြန်မာ	၃၄၁	ကျေးရွာ(၁) - ၇၆	၃၄၁
လူမျိုးစု (၂) -----		ကျေးရွာ(၂) -----	
လူမျိုးစု (၃) -----		ကျေးရွာ(၃) -----	
လူမျိုးစုစုစု -----		ကျေးရွာစုစု -----	
အခြား			
	အရေအတွက်		
မသန်စွမ်းသူများ	-		
သက်ကြီးရွယ်အိုများ (၆၅ နှစ် နှင့် အထက်)	၆၂		
စစ်ဘေးရှောင်	-		



	အမျိုးသား(အမေရိကန်)	အမျိုးသမီး(အမေရိကန်)	စုစုပေါင်း
လူဦးရေ			
လူဦးရေ (၁) - အမေရိကန်	၅၉၅	၈၃၅	၁၄၃၀
လူဦးရေ (၂) -			
လူဦးရေ (၃) -			
အခြား			
အိမ်ထောင်စဉ်းစား	၃၀၆	၃၅	၃၄၁

(ခ) အခြေခံအဆောက်အအုံ အသုံးအဝင်များ

စာသင်တန်း	အဖတ် ခြင်း	ကျွမ်းကျင်မှု	အဖတ် ခြင်း	အသုံးအဝင်အဆောက်အအုံ အသုံးများ	အဖတ် ခြင်း
အသက်တန်းတန်း	<input type="checkbox"/>	မသင့်	<input type="checkbox"/>	မသင့်	မဟုတ်
အလယ်တန်းတန်း	<input type="checkbox"/>	ကျန်းမာရေး	<input type="checkbox"/>	ကျန်းမာရေး	မဟုတ်
ပညာတန်းတန်း	<input type="checkbox"/>	ကျန်းမာရေး	<input type="checkbox"/>	ကျန်းမာရေး	<input type="checkbox"/>
ပုဂ္ဂိုလ်တန်း	<input type="checkbox"/>	မသင့်	<input type="checkbox"/>	မသင့်	<input type="checkbox"/>
အခြား	မဟုတ်	အခြား	<input type="checkbox"/>	မဟုတ်	<input type="checkbox"/>
				အခြား	<input type="checkbox"/>
မှတ်စုတ် အသက်တန်း : ၆ တန်း (၁၅)		မှတ်စုတ်		မှတ်စုတ်	
မှတ်စုတ် အသက်တန်း : ၆ တန်း					



(ဂ) တွင်းကျွင်းသူများမှတ်တမ်း (ကျေးရွာတွင်နေထိုင်စေသည့် သို့မဟုတ် တခြားရွာမှလာစေရန် ပေးအပ်သော တွင်းကျွင်းသူများ)

(၁) ဟာသင်ကျွင်း			(၂) ကျွန်းမာစေရ			(၃) လက်ဖျဉာရှင်		
	ရွာတွင်နေထိုင်သူ	အခြားရွာမှလာသူ		ရွာတွင်နေထိုင်သူ	အခြားရွာမှလာသူ		ရွာတွင်နေထိုင်သူ	အခြားရွာမှလာသူ
မူလတန်းပြဆရာ/မ	<input checked="" type="checkbox"/>	<input checked="" type="checkbox"/>	ဆရာဝန်	<input type="checkbox"/>	<input type="checkbox"/>	လက်သမား	<input checked="" type="checkbox"/>	<input type="checkbox"/>
အထက်တန်းပြဆရာ/မ	<input type="checkbox"/>	<input checked="" type="checkbox"/>	လက်ထောက်ကျွန်းမာစေရမှု	<input type="checkbox"/>	<input type="checkbox"/>	ပန်းချီ	<input checked="" type="checkbox"/>	<input type="checkbox"/>
အလယ်တန်းပြဆရာ/မ	<input type="checkbox"/>	<input checked="" type="checkbox"/>	အခြားသီးကျွင်းမာစေရဆရာမ	<input type="checkbox"/>	<input type="checkbox"/>	လှုပ်စစ်ကျွင်းကျွင်းပီးသမား	<input type="checkbox"/>	<input type="checkbox"/>
မူကြိုဆရာ/မ	<input type="checkbox"/>	<input checked="" type="checkbox"/>	သားရွားဆရာ	<input type="checkbox"/>	<input type="checkbox"/>	ခေရိုက်သွယ်သူ	<input type="checkbox"/>	<input type="checkbox"/>
အခြား	<input type="checkbox"/>	<input type="checkbox"/>	ပြည်သူ့ကျန်းမာရေးလုပ်သား	<input type="checkbox"/>	<input type="checkbox"/>	စက်ပြင်ဆရာ	<input checked="" type="checkbox"/>	<input type="checkbox"/>
မှတ်ချက်			မှတ်ချက်			မှတ်ချက်		

(ဃ) ကျေးရွာသို့ ရောက်ရှိနိုင်သည့်လမ်းအခြေအနေ / ကျေးရွာ တစ်ရွာသည် ၎င်း၏ကျေးရွာအုပ်စုနှင့် ဆက်သွယ်ထားသော လမ်းအခြေအနေ (အောက်ပါတို့ကိုပိုင်းပါ)

- ကျောက်ကြမ်းလမ်း
- ကတ္တရာလမ်း
- ကွန်ကရစ်လမ်း
- မော်တော်ဆိုင်ကယ်လမ်း
- ကျောက်စင်းလမ်း
- မြေသားလမ်း
- လှသွားလမ်း
- အခြား _____

(င) ကျေးရွာ/မြို့နယ်ပစ်ချက်

ပိုင်းပါ

- (၁) လူထုတို့ ပြုစီမံကိန်းမစတင်မီ ဤကျေးရွာတွင် ကျေးရွာ/မြို့နယ်ပစ်ချက် စီမံချက်ရှိခဲ့ပါသလား? ပိုင်းပါသည်/မပါ/မသိပါ
- (၂) ရှိခဲ့ပါလျှင် ဤစီမံချက်ကို မည်သည့် ဝန်ထုပ်တွင် ငါးဆင့်ပါသနည်း? နစ်...../မသိပါ
- (၃) ဤစီမံချက်ကို မြို့နယ်မှအတည်ပြုခဲ့ပါသလား? ပြုခဲ့ပါသည်/မပြုခဲ့ပါ/မသိပါ



၉။ ပုံစံ ၈-၂။ စီမံကိန်းစက်ဝန်းအချိန်ဇယား

စီမံကိန်း ပထမနှစ် စက်ဝန်း

ပုံစံ - ၈ - ၂ - စီမံကိန်းစက်ဝန်းအချိန်ဇယား (PC 2)

လမ်းညွှန်ချက်၊ ပြည်တွင်းရည် စည်းချိန်ဇယား/ခန့်ထား၊ အမည်	စက်ဝန်းအားအောက်ခြုံငုံပါ		စက်ဝန်း(၁)		စက်ဝန်း(၂)		စက်ဝန်း(၃)	
	စက်ဝန်း(၁)	စက်ဝန်း(၂)	စက်ဝန်း(၁)	စက်ဝန်း(၂)	စက်ဝန်း(၁)	စက်ဝန်း(၂)	စက်ဝန်း(၁)	စက်ဝန်း(၂)
မန.စွဲ	မန.စွဲ	မန.စွဲ	မန.စွဲ	မန.စွဲ	မန.စွဲ	မန.စွဲ	မန.စွဲ	မန.စွဲ
ပြည်နယ်/တိုင်း	မန္တလေး	ပြည်နယ်	မန္တလေး	ပြည်နယ်	မန္တလေး	ပြည်နယ်	မန္တလေး	ပြည်နယ်
မြို့နယ်	ကျေးရွာ	ကျေးရွာ	ကျေးရွာ	ကျေးရွာ	ကျေးရွာ	ကျေးရွာ	ကျေးရွာ	ကျေးရွာ
စီမံကိန်းအောက်ခွက်အစဉ်များ	စက်ဝန်း	စက်ဝန်း	စက်ဝန်း	စက်ဝန်း	စက်ဝန်း	စက်ဝန်း	စက်ဝန်း	စက်ဝန်း
၁။ ကျေးရွာစီမံကိန်း မိတ်ဆက်အစည်းအဝေး	စက်ဝန်း	စက်ဝန်း	စက်ဝန်း	စက်ဝန်း	စက်ဝန်း	စက်ဝန်း	စက်ဝန်း	စက်ဝန်း
၂။ ကျေးရွာစီမံကိန်း စီမံချက်ရေးဆွဲခြင်း အစည်းအဝေး	စက်ဝန်း	စက်ဝန်း	စက်ဝန်း	စက်ဝန်း	စက်ဝန်း	စက်ဝန်း	စက်ဝန်း	စက်ဝန်း
၃။ ကျေးရွာအုပ်စု လုပ်ငန်းဆောင်ရွက်ချက် အစည်းအဝေး	စက်ဝန်း	စက်ဝန်း	စက်ဝန်း	စက်ဝန်း	စက်ဝန်း	စက်ဝန်း	စက်ဝန်း	စက်ဝန်း
၄။ မြို့နယ်အဆင့် စီမံကိန်းရေးဆွဲရေး နှင့် အကောင် အထည်ဖော်ရေးကော်မတီ၏ စီမံကိန်း သုံးသပ်မှု အစည်းအဝေး	စက်ဝန်း	စက်ဝန်း	စက်ဝန်း	စက်ဝန်း	စက်ဝန်း	စက်ဝန်း	စက်ဝန်း	စက်ဝန်း
၅။ မြို့နယ် စီမံကိန်းရေးဆွဲရေး နှင့် အကောင်အထည် ဖော်ရေး ကော်မတီ၏ဆုံးဖြတ်ချက်ကို ရွာသို့ အသိပေး အကြောင်းကြားသည့် အစည်းအဝေး	စက်ဝန်း	စက်ဝန်း	စက်ဝန်း	စက်ဝန်း	စက်ဝန်း	စက်ဝန်း	စက်ဝန်း	စက်ဝန်း
၆။ စီမံကိန်းလုပ်ငန်းစီမံချက်ရေးဆွဲခြင်း အစည်းအဝေး	စက်ဝန်း	စက်ဝန်း	စက်ဝန်း	စက်ဝန်း	စက်ဝန်း	စက်ဝန်း	စက်ဝန်း	စက်ဝန်း
၆.၁။ စီမံကိန်းလုပ်ငန်း အကောင်အထည်ဖော် ရေးဆွဲရေးအစည်းအဝေး	စက်ဝန်း	စက်ဝန်း	စက်ဝန်း	စက်ဝန်း	စက်ဝန်း	စက်ဝန်း	စက်ဝန်း	စက်ဝန်း



၆.၂။ ယယ်ယူရေးအစီအစဉ် ရေးဆွဲခြင်း	၁၀.၇.၂၀၁၇	၁၀.၇.၂၀၁၇	၈၆	၉၀	၁၇၆	၁၇၆	၁၇၆
၆.၃။ ဘဏ္ဍာရေးကုန်ကျမှု လျာထားအစီအစဉ် ရေးဆွဲခြင်း	၁၁.၆.၂၀၁၇	၁၁.၆.၂၀၁၇	၉	၅	၁၄	၁၄	၁၄
၆.၄။ ပြင်/ထိန်းအစီအစဉ် ရေးဆွဲခြင်း	၁၀.၇.၂၀၁၇	၁၀.၇.၂၀၁၇	၈၆	၉၀	၁၇၆	၁၇၆	၁၇၆
၇။ စီမံကိန်းလုပ်ငန်းခွဲ တိုးတက်မှု စောင့်ကြည့်အစည်းအဝေး							
၇.၁။ အစည်းအဝေး ပထမအကြိမ်							
၇.၂။ အစည်းအဝေး ဒုတိယအကြိမ်							
၇.၃။ အစည်းအဝေး တတိယအကြိမ်							
၈။ စီမံကိန်းလုပ်ငန်းခွဲ အပြီးသတ်စစ်ဆေးခြင်းအစည်းအဝေး							
၉။ လူထုစစ်ဆေးပွဲအစည်းအဝေး							



စီမံကိန်း ဒုတိယနှစ် စက်ဝန်း

ပုံစံ - ၈-၂ - စီမံကိန်းစက်ဝန်းအချိန်ဇယား (PC.2)

လမ်းညွှန်ခွဲကော်မရှင်၊ သက်ဆိုင်ရာလူထုစည်းရုံးရေးမှူး/လက်ထောက်နည်းပညာမှူးများမှ စီမံကိန်းစက်ဝန်းအဆင့်တင်ပို့ပြီးစီးတိုင်း ကျေးရွာနှင့် ကျေးရွာအုပ်စုအတွက် ဤပုံစံကို ဖြည့်သွင်းရမည်။

စည်းရုံးရေးမှူး/ဝန်ထမ်း အမည် **ဦးကောင်း**

နေ့စွဲ

စက်ဝန်းအားသတ်မှတ်ပုံ စက်ဝန်း(၁) စက်ဝန်း(၂) စက်ဝန်း(၃)

စက်ဝန်း (၄)

ကျေးရွာအုပ်စု **ကျေးရွာကြီး**

မြို့နယ် **လှိုင်ဦး**

စီမံကိန်းဆောင်ရွက်ရမည့်အချက်များ	နေ့စွဲ		အချိန်အကွာအဝေး	အစည်းအဝေးအတွက်စက်ဝန်းအချိန်ဇယား			
	စတင်သည့်နေ့	ပြီးဆုံးသည့်နေ့		အချိန်အကွာအဝေး	အချိန်အကွာအဝေး	အချိန်အကွာအဝေး	လုပ်ဆောင်ရမည့်အချက်များ
၁။ ကျေးရွာစီမံကိန်း စီမံကိန်းအစည်းအဝေး	၄.၂.၂၀၂၄	၄.၂.၂၀၂၄	၉၃	၇၂	၁၆၅	၁၆၅	၁၆၅
၂။ ကျေးရွာစီမံကိန်းအစည်းအဝေး စီမံချက်ရေးဆွဲခြင်း	၅.၂.၂၀၂၄	၅.၂.၂၀၂၄	၉၃	၇၂	၁၆၅	၁၆၅	၁၆၅
၃။ ကျေးရွာအုပ်စု လုပ်ငန်းဆောင်ရွက်ချက်စာတမ်း	၈.၂.၂၀၂၄	၈.၂.၂၀၂၄	၁၉	၄	၂၃	၂၃	၂၃
၄။ မြို့နယ်အဆင့် စီမံကိန်းရေးဆွဲရေး နှင့် အကောင်အထည်ဖော်ရေးကော်မတီ၏ စီမံကိန်း သုံးသပ်မှု အစည်းအဝေး			၆၀	၆၀	၆၀	၆၀	၆၀
၅။ မြို့နယ် စီမံကိန်းရေးဆွဲရေး နှင့် အကောင်အထည်ဖော်ရေး ကော်မတီ၏ဆုံးဖြတ်ချက်ကို ရွာသို့ အသိပေး အကြောင်းကြားသည့် အစည်းအဝေး							
၆။ စီမံကိန်းလုပ်ငန်းစီမံချက်ရေးဆွဲခြင်း အစည်းအဝေး							



၆.၂ ဝယ်ယူရေးအစီအစဉ် ရေးဆွဲခြင်း	၁.၇.၁၇	၁.၇.၁၇	၈၆	၇၀	၁၇၆	၁,၅၁၁' ၁၇၆
၆.၃၊ ၁။ လူ့စွမ်းရည်တိုးတက်ရေး လုပ်ငန်းစဉ်အစီအစဉ် ရေးဆွဲခြင်း	၁၁.၆.၁၇	၁၁.၆.၁၇	၇	၅	၁၄	၅၁၁' ၁၄
၆.၃၊ ၂။ ပြင်/ထိန်းသိမ်းရေးအစီအစဉ် ရေးဆွဲခြင်း	၁.၇.၁၇	၁.၇.၁၇	၈၆	၇၀	၁၇၆	၅၁၁' ၁၇၆
၇။ စီမံကိန်းလုပ်ငန်းခွဲ ထိုးတက်မှု စောင့်ကြည့်အစည်းအဝေး						
၇.၁။ အစည်းအဝေး ပထမအကြိမ်						
၇.၂။ အစည်းအဝေး ဒုတိယအကြိမ်						
၇.၃။ အစည်းအဝေး တတိယအကြိမ်						
၈။ စီမံကိန်းလုပ်ငန်းခွဲ အပြီးသတ်စစ်ဆေးခြင်း အစည်းအဝေး						
၉။ လူ့စွမ်းရည်တိုးတက်ရေးအစည်းအဝေး						



နံပါတ် ၀၂ - မိတ်ဆက်ချက် (PC 2)

လက်ညှိုးနှစ်
 ဘက်စုံပညာရေးအဖွဲ့အစည်းအဖွဲ့ဝင်များ၏ လက်ထောက်ကူညီပညာရေးအဖွဲ့
 မိတ်ဆက်ချက်အတွက် ဖိတ်ခေါ်စာ

ရည်ရွယ်ချက်/လက်ထောက်ကူညီပညာရေးအဖွဲ့အစည်း အဖွဲ့
 ၀၃.၆ ၃၀.၁၀.၂၀၁၉

မေးခွန်း/အဖြေ
 မြို့နယ် မြောက်ဘက်

အဖွဲ့အစည်း
 မြို့နယ် မြောက်ဘက်

အဖွဲ့အစည်း
 မြို့နယ် မြောက်ဘက်

အဖွဲ့အစည်း
 မြို့နယ် မြောက်ဘက်

အဖွဲ့အစည်း
 မြို့နယ် မြောက်ဘက်

မိတ်ဆက်ချက်အတွက်	အဖွဲ့အစည်း		အဖွဲ့အစည်းအဖွဲ့ဝင်များ				အဖွဲ့အစည်း	အဖွဲ့အစည်း
	စတင်ရက်	အဆုံးရက်	အဖွဲ့အစည်း	အဖွဲ့အစည်း	အဖွဲ့အစည်း	အဖွဲ့အစည်း		
၁။ အဖွဲ့အစည်း မိတ်ဆက်အဖွဲ့အစည်း	၃၀.၁၀.၁၉	၃၀.၁၀.၁၉	၉၄	၈၇	၁၈၁	၁၈၁	၉၄	၉၂%
၂။ အဖွဲ့အစည်း မိတ်ဆက်အဖွဲ့အစည်း	၃၀.၁၀.၁၉	၃၀.၁၀.၁၉	၉၄	၈၇	၁၈၁	၁၈၁	၉၄	၉၂%
၃။ အဖွဲ့အစည်း မိတ်ဆက်အဖွဲ့အစည်း								
၄။ မိတ်ဆက်ချက်အဖွဲ့အစည်း မိတ်ဆက်			မရှိ	မရှိ	မရှိ	မရှိ	မရှိ	



	တိုးတက်မှု လုပ်ငန်းစဉ်များ	အမျိုးသမီးများ/အမျိုးသား+ အမျိုးသမီး)	
၁			
၂			
၃			
၄			
၅			

ခေါင်းစောင်၊ ကျေးဇူးတင်ပေးရန်အထောက်အကူပြုကော်မတီမှ အတည်ပြုသည်။

အမည် ဒေါ်ဇော်စုမာ လက်မှတ် [Signature] ဝေ့နံ့ ၂၀၂၄. ၁. ၂. ၁၇



စီမံကိန်း ဒုတိယနှစ် စက်ဝန်း

ပုံစံ - စ - ၃ ကျေးရွာဖွံ့ဖြိုးရေး ဦးစားပေးအစီအစဉ် (Form PC 3)

လမ်းညွှန်ချက်၊ အဆင့်(၃) ကျေးရွာမွှေးပျံ့မှုမရှိချက်အစည်းအဝေး ငြီးဆုံးသောအခါ ကျေးရွာစီမံကိန်း အထောက်အကူပြု
 ကော်မတီသည် လူထုစည်းရုံးရေးမှူးအကူအညီဖြင့် ဤပုံစံကိုပြည့်စုံအောင် ပြည့်သွင်းရမည်။

လူထုစည်းရုံးရေးမှူး/ဝန်ထမ်း အမည် ဦးကောင်လင်း

နေ့စွဲ စက်ဝန်းအား အမှတ်ခြစ်ပါ (✓) စက်ဝန်း(၁)
 စက်ဝန်း(၂) စက်ဝန်း(၃) စက်ဝန်း(၄)

ပြည်နယ်/တိုင်း မန္တလေး၊ ပြည်နယ်/တိုင်းအုပ်ချုပ်ရေးအဖွဲ့ ကရင်၊ ကျေးရွာ ပေါက်ချို

က၊ အခက်အခဲအတားအဆီးများအားဆွေးနွေးခြင်း - ယခုလက်ရှိအခြေအနေတွင် ဤကျေးရွာဖွံ့ဖြိုးတိုးတက်ရေးအတွက်
 အဓိက အခက်အခဲအတားအဆီးများသည် မည်သည်များဖြစ်ပါသနည်း။ (အမျိုးသား/သမီး အနည်းဆုံးအခက်အခဲ ၅
 ခုစီဖော်ပြပါ)

အမျိုးသား အဖွဲ့မှ တင်ပြသောအခက်အခဲအတားအဆီးများ	အမျိုးသမီး အဖွဲ့မှတင်ပြသောအခက်အခဲအတားအဆီးများ
၁ ကျေးရွာတွင်လမ်းမများ မကောင်းစွာ သွားလာရာ နည်းလမ်းမရှိခြင်း	၁ ကျေးရွာတွင်လမ်းမများ မကောင်းစွာ သွားလာရာတွင် နည်းလမ်းမရှိခြင်း
၂ စတုဂံဆန်လက်ဖျား မကောင်းစွာ ကျားစားရာ ကြောင့် ဆန်လက်ဖျား မကောင်းစွာ ဖြစ်ခြင်း	၂ စတုဂံဆန်လက်ဖျား မကောင်းစွာ ကျားစားရာကြောင့် ဆန်လက်ဖျား မကောင်းစွာ ဖြစ်ခြင်း
၃ ဆေးပေးရန် မရှိသောကြောင့် ကျားစားရာ ကြောင့် ဆန်လက်ဖျား မကောင်းစွာ ဖြစ်ခြင်း	၃ ဆေးပေးရန် မရှိသောကြောင့် ကျားစားရာကြောင့် ဆန်လက်ဖျား မကောင်းစွာ ဖြစ်ခြင်း
၄ ပျားအစားအစာ မရရှိခြင်းကြောင့် ပျားအစားအစာ မရရှိခြင်း	၄ ပျားအစားအစာ မရရှိခြင်းကြောင့် ပျားအစားအစာ မရရှိခြင်း
၅ လူထုစည်းရုံးရေး မရှိခြင်းကြောင့် လူထုစည်းရုံးရေး မရှိခြင်း	၅ လူထုစည်းရုံးရေး မရှိခြင်းကြောင့် လူထုစည်းရုံးရေး မရှိခြင်း
၆ နည်းပညာရေး မရှိခြင်းကြောင့် နည်းပညာရေး မရှိခြင်း	၆ နည်းပညာရေး မရှိခြင်းကြောင့် နည်းပညာရေး မရှိခြင်း
၇	၇

ခ၊ မွှေးပျံ့မှုခြင်း - နောင်လာမည့် (၅)နှစ် အတွင်း ကျေးရွာဖွံ့ဖြိုးရေး မွှေးပျံ့မှုလျာထားချက်များအား တင်ပြပါ။

အမျိုးသားအဖွဲ့မှ တင်ပြသောမွှေးပျံ့မှုချက်များ	အမျိုးသမီးအဖွဲ့မှ တင်ပြသောမွှေးပျံ့မှုချက်များ
၁ စတုဂံဆန်လက်ဖျား ကျားစားရာကြောင့် ဆန်လက်ဖျား မကောင်းစွာ ဖြစ်ခြင်း	၁ စတုဂံဆန်လက်ဖျား ကျားစားရာကြောင့် ဆန်လက်ဖျား မကောင်းစွာ ဖြစ်ခြင်း
၂ စတုဂံဆန်လက်ဖျား ကျားစားရာကြောင့် ဆန်လက်ဖျား မကောင်းစွာ ဖြစ်ခြင်း	၂ စတုဂံဆန်လက်ဖျား ကျားစားရာကြောင့် ဆန်လက်ဖျား မကောင်းစွာ ဖြစ်ခြင်း
၃ ကျေးရွာကျားစားရာကြောင့် ဆန်လက်ဖျား မကောင်းစွာ ဖြစ်ခြင်း	၃ ကျေးရွာကျားစားရာကြောင့် ဆန်လက်ဖျား မကောင်းစွာ ဖြစ်ခြင်း
၄ ပျားအစားအစာ မရရှိခြင်းကြောင့် ပျားအစားအစာ မရရှိခြင်း	၄ ပျားအစားအစာ မရရှိခြင်းကြောင့် ပျားအစားအစာ မရရှိခြင်း
၅ လူထုစည်းရုံးရေး မရှိခြင်းကြောင့် လူထုစည်းရုံးရေး မရှိခြင်း	၅ လူထုစည်းရုံးရေး မရှိခြင်းကြောင့် လူထုစည်းရုံးရေး မရှိခြင်း
၆ နည်းပညာရေး မရှိခြင်းကြောင့် နည်းပညာရေး မရှိခြင်း	၆ နည်းပညာရေး မရှိခြင်းကြောင့် နည်းပညာရေး မရှိခြင်း
၇	၇



၀၈ လူထုစီမံကိန်း၏ လာမည့် (၄) နှစ်အတွက် အကျုံးမဝင်သော ဦးစားပေး ဖွံ့ဖြိုးတိုးတက်မှု လုပ်ငန်း အစီအစဉ်များအားဖော်ပြပါ။

အဆင့်	ကျေးရွာအတွက် ဦးစားပေး ဖွံ့ဖြိုးတိုးတက်မှု လုပ်ငန်းစဉ်များ	အဆိုပြုသူ (အမျိုးသားများ/ အမျိုးသမီးများ/အမျိုးသား+ အမျိုးသမီး)	ခန့်မှန်းကုန်ကျ ဝင်ရံ	အကျိုးစပ်ကားရွက်ရှိသူ ခန့်မှန်းခြေ အရေ အတွက်
၁	ကျေးရွာတွင် ကျောက်ကျွေးလမ်း ခင်းခြင်း	န.ပျိုလ်းသာ + န.ပျိုလ်းသီဟ	၁၇၀၀၀၀၀၀	၁၄၉၃
၂	ကျေးရွာတွင် ကျောက်ကျွေးလမ်း ခင်းခြင်း	"	၂၀၀၀၀၀၀၀	၁၄၉၃
၃	ကျေးရွာတွင် ကျောက်ကျွေးလမ်း ခင်းခြင်း	"	၁၅၀၀၀၀၀၀	၁၄၉၃
၄	ကျေးရွာတွင် ကျောက်ကျွေးလမ်း ခင်းခြင်း	"	၃၀၀၀၀၀၀၀	၁၄၉၃
၅				
၆				
၇				

၀၉ လူထုစီမံကိန်း၏ လာမည့် (၄) နှစ်အတွက် အကျုံးမဝင်သော ဦးစားပေး ဖွံ့ဖြိုးတိုးတက်မှု လုပ်ငန်း အစီအစဉ်များအားဖော်ပြပါ။

အဆင့်	ကျေးရွာအတွက် ဦးစားပေး ဖွံ့ဖြိုး တိုးတက်မှု လုပ်ငန်းစဉ်များ	အဆိုပြုသူ (အမျိုးသားများ/ အမျိုးသမီးများ/အမျိုးသား+ အမျိုးသမီး)	အခန်းကဏ္ဍ
၁	ကျေးရွာတွင် ကျောက်ကျွေးလမ်း ခင်းခြင်း	န.ပျိုလ်းသာ	
၂	ကျေးရွာတွင် ကျောက်ကျွေးလမ်း ခင်းခြင်း	"	
၃	ကျေးရွာတွင် ကျောက်ကျွေးလမ်း ခင်းခြင်း	န.ပျိုလ်းသီဟ	
၄			
၅			
၆			

ခေါင်းစောင်၊ ကျေးရွာစီမံကိန်းအထောက်အကူပြုကော်မတီမှ အတည်ပြုသည်။

အမည် ဦး ဖျဆို လက်မှတ် ၀၄.၆.၂၀၂၇



စီမံကိန်း တတိယနှစ် စက်ဝန်း

ပုံစံ - စ-၃ ကျေးရွာခွဲ ပြီးရေး ဦးစားပေးအစီအစဉ် (Form PC 3)

လက်ညွှန်ချက် အဆင့်(၃)ကျေးရွာပျက်စီးမှုများအစဉ်းအစားပြုဆုံးသောအခါ ကျေးရွာစီမံကိန်း အထောက်အကူပြု စက်ဝတ်သည် လူထုစည်းရုံးရေးပျားအကူအညီဖြင့် ဤပုံစံကိုပြည့်စုံအောင် ဖြည့်သွင်းရမည်။		
လူထုစည်းရုံးရေးပျား/ဝန်ထမ်း အမည် - ခေါ်လျှင်အောင်		
နေ့စွဲ - ၉.၁၀.၂၀၁၈	စက်ဝန်းအား အမှတ်ဖြစ်ပါ (V) <input type="checkbox"/> စက်ဝန်း(၁) <input type="checkbox"/> စက်ဝန်း(၂)၊ စက်ဝန်း(၃)၊ စက်ဝန်း(၄)	
ပြည်နယ်/တိုင်း - ဗဟိုပြည်နယ်	ဦးနယ်- ကျေးရွာအုပ်စု - ကျွတ်	ကျေးရွာ - ဂေါ်လျှင်

ကား အခက်အခဲအတားအဆီးများအားဆွေးနွေးခြင်း - ယခုလက်ရှိအခြေအနေတွင်ဤကျေးရွာခွဲ ပြီးတိုးတက်ရေးအတွက် အဓိကအခက်အခဲအတားအဆီးများသည် မည်သည်များဖြစ်ပါသနည်း။ (အမျိုးသား/သမီး အနည်းဆုံးအခက်အခဲ ၅ ခုစီဖော်ပြပါ)

အုပ်စုခွဲ ဆွေးနွေးမှုများမှ တင်ပြသော အခက်အခဲအတားအဆီးများ	
မြို့နယ်အတွင်းရှိ ရေအခက်အခဲများ၊ အထောက်အကူပြု စက်ဝတ်များ မရှိခြင်း၊ အထောက်အကူပြု စက်ဝတ်များ မရှိခြင်း	<input type="checkbox"/> ကျား ၀၀ <input type="checkbox"/> ကျား + ၀
ကျေးရွာအုပ်စုအတွင်းရှိ ရေအခက်အခဲများ၊ အထောက်အကူပြု စက်ဝတ်များ မရှိခြင်း	<input type="checkbox"/> ကျား ၀၀ <input type="checkbox"/> ကျား + ၀
မိမိတို့ကျေးရွာအုပ်စုအတွင်းရှိ ရေအခက်အခဲများ၊ အထောက်အကူပြု စက်ဝတ်များ မရှိခြင်း	<input type="checkbox"/> ကျား ၀၀ <input type="checkbox"/> ကျား + ၀
ကျွတ်စက်ဝတ် ဖြစ်စေရန် အထောက်အကူပြု စက်ဝတ်များ မရှိခြင်း	<input type="checkbox"/> ကျား ၀၀ <input type="checkbox"/> ကျား + ၀
အထောက်အကူပြု စက်ဝတ်များ မရှိခြင်း	<input type="checkbox"/> ကျား ၀၀ <input type="checkbox"/> ကျား + ၀
အထောက်အကူပြု စက်ဝတ်များ မရှိခြင်း	<input type="checkbox"/> ကျား ၀၀ <input type="checkbox"/> ကျား + ၀
အထောက်အကူပြု စက်ဝတ်များ မရှိခြင်း	<input type="checkbox"/> ကျား ၀၀ <input type="checkbox"/> ကျား + ၀
အထောက်အကူပြု စက်ဝတ်များ မရှိခြင်း	<input type="checkbox"/> ကျား ၀၀ <input type="checkbox"/> ကျား + ၀



အုပ်ချုပ်ရေး ဝန်ထမ်းများ (၅) နှစ် အတွင်း ကျေးဇူးတင် ဖြစ်စေရန် မျှော်မှန်းလျာထားချက်များအား တင်ပြပါ။

အုပ်စု၊ ဝေးခန်းများမှ တင်ပြသော အတိအကျအစည်းအဝေးများ

ရွာသူရွာသားများ ရပ်တည်ရေး၊ အားထုတ်ရေး၊ စာပေရေးစာဆိုရေးရာများ ဆောင်ရွက်ခြင်း	<input type="checkbox"/> ကျား ၀၀ <input type="checkbox"/> ကျား + ၀
ကျေး ဓား၊ ဆေးဝါး၊ ချိတ်ကွပ်ကွက်များ ပြုပြင်ထိန်းသိမ်းရေး ဆောင်ရွက်ခြင်း	<input type="checkbox"/> ကျား ၀၀ <input type="checkbox"/> ကျား + ၀
ကျေးဇူးတင် ဖြစ်စေရန် မျှော်မှန်းလျာထားချက်များ ဆောင်ရွက်ခြင်း	<input type="checkbox"/> ကျား ၀၀ <input type="checkbox"/> ကျား + ၀
ကျေးဇူးတင် / တွင်ကျေးဇူးတင်လုပ်ငန်းများ ဆောင်ရွက်ခြင်း	<input type="checkbox"/> ကျား ၀၀ <input type="checkbox"/> ကျား + ၀
ကျေးဇူးတင် / တွင်ကျေးဇူးတင်လုပ်ငန်းများ ဆောင်ရွက်ခြင်း	<input type="checkbox"/> ကျား ၀၀ <input type="checkbox"/> ကျား + ၀
ကျေးဇူးတင် / တွင်ကျေးဇူးတင်လုပ်ငန်းများ ဆောင်ရွက်ခြင်း	<input type="checkbox"/> ကျား ၀၀ <input type="checkbox"/> ကျား + ၀
	<input type="checkbox"/> ကျား ၀၀ <input type="checkbox"/> ကျား + ၀
	<input type="checkbox"/> ကျား ၀၀ <input type="checkbox"/> ကျား + ၀
	<input type="checkbox"/> ကျား ၀၀ <input type="checkbox"/> ကျား + ၀
	<input type="checkbox"/> ကျား ၀၀ <input type="checkbox"/> ကျား + ၀



က။ လူထုစီမံကိန်း၏ လာမည့် (၄) နှစ်အတွက် အကျုံးဝင်သော ဦးစားပေး ဖွံ့ဖြိုးတိုးတက်မှု လုပ်ငန်း အစီအစဉ်များအားဖော်ပြပါ။

ဦးစားပေး အဆင့်	ကျေးရွာအတွက် ဦးစားပေး ဖွံ့ဖြိုးတိုးတက်မှု လုပ်ငန်းစဉ်များ	အဆိုပြုသူ (အမျိုးသားများ/ အမျိုးသမီးများ/ အမျိုးသား + အမျိုးသမီး)	အခန်းကဏ္ဍ	ဦးစားပေး အဆင့် သတ်မှတ်ချက်	ခန့်မှန်း ကုန်ကျ ဝေရ်	အကျိုးခံစားခွင့်ရှိသူ နှင့် မှန်းခြေအရေအတွက်		
						ကျား	မ	ပေါင်း
၁	ကျေးရွာအတွက် ရေပေးစနစ်	ဒဂုန်၊ ဘား၊ ဒဂုန်၊ ဘား	ရေပေးစနစ်	၁	၅၀၀၀၀၀	၅၀၀	၅၀၀	၁၀၀၀
၂	ကျေးရွာအတွက် အိမ်ရာ	ဒဂုန်၊ ဘား၊ ဒဂုန်၊ ဘား	အိမ်ရာ	၂	၅၀၀၀၀၀	၅၀၀	၅၀၀	၁၀၀၀
၃	ကျေးရွာအတွက် အိမ်ရာ	ဒဂုန်၊ ဘား၊ ဒဂုန်၊ ဘား	အိမ်ရာ	၃	၅၀၀၀၀၀	၅၀၀	၅၀၀	၁၀၀၀
၄	ကျေးရွာအတွက် အိမ်ရာ	ဒဂုန်၊ ဘား၊ ဒဂုန်၊ ဘား	အိမ်ရာ	၄	၅၀၀၀၀၀	၅၀၀	၅၀၀	၁၀၀၀

ခ။ လူထုစီမံကိန်း၏ လာမည့် (၄) နှစ်အတွက် အကျုံးမဝင်သော ဦးစားပေး ဖွံ့ဖြိုးတိုးတက်မှု လုပ်ငန်း အစီအစဉ်များအားဖော်ပြပါ။

အဆင့်	ကျေးရွာအတွက် ဦးစားပေး ဖွံ့ဖြိုးတိုးတက်မှု လုပ်ငန်းစဉ်များ	အဆိုပြုသူ (အမျိုးသားများ/ အမျိုးသမီးများ/ အမျိုးသား + အမျိုးသမီး)	အခန်းကဏ္ဍ
၁	ရေပေးစနစ်	ဒဂုန်၊ ဘား၊ ဒဂုန်၊ ဘား	ရေပေးစနစ်
၂	အိမ်ရာ	ဒဂုန်၊ ဘား	Liveli:hoods (non Agriculture)
၃			
၄			
၅			

ခေါင်းဆောင်၊ ကျေးရွာစီမံကိန်းအထောက်အကူပြုကော်မတီမှ အတည်ပြုသည်။

အမည် ----- ဦးကျော်စွာ ----- လက်မှတ် -----  ----- နေ့ရက် ----- ၆.၁၀.၂၀၁၁ -----



စတုတ္ထနှစ် စက်ဝန်း

ပုံစံ - စ-၃ ကျေးရွာဖွံ့ဖြိုးရေး ဦးစားပေးအစီအစဉ် (Form PC 3)

လယ်ဧွန်များ အထူး(၃)ကျေးရွာမှန်များမှန်အရင်းအမြစ်များပေးအပ်သောအခါ ကျေးရွာစီမံကိန်း အထောက်အကူပြု ကော်မတီသည် လူထုစည်းရုံးရေးများအကူအညီဖြင့် ဤကိစ္စသည်အောင်မြင်သွင်းရမည်			
လူထုစည်းရုံးရေးမှူး/ဝန်ထမ်း အမည် <u>ဒေါ်ငြိမ်းစုစွန်</u>			
ဖွဲ့စည်း ခုနှစ် <u>၂၀-၀၀-၂၀၁၉</u>	စက်ဝန်းအား အမှတ်ဖြစ်ပါ (✓) <input type="checkbox"/> စက်ဝန်း(၁) <input type="checkbox"/> စက်ဝန်း(၂) <input type="checkbox"/> စက်ဝန်း(၃) <input type="checkbox"/> စက်ဝန်း(၄)		
ပြည်နယ်/တိုင်း <u>မန္တလေး</u>	မြို့နယ် <u>မလှဘူယ်</u>	ကျေးရွာအုပ်စု <u>ကန်တဲ</u>	ကျေးရွာ <u>ပေါ်ရွာ</u>

က။ အစစ်အခဲအစားအလဲများအားမရွေးနှေးနှင်း - ယခု လက်ရှိအခြေအနေတွင်ကျေးရွာဖွံ့ဖြိုးတိုးတက်ရေးအတွက် အဓိကအကဲအခဲအစားအလဲများသည် မည်သည့်များဖြစ်ပါသနည်း။ (အမျိုးသား/သမီး အည်းဆုံးအခက်အခဲ ၅ ခုဖော်ပြပါ)

အုပ်စုဖွဲ့စည်းမှုများမှ ဝင်ပြုပေးသောအစစ်အခဲအစားအလဲများ	
ဦးတွင်းကာလ ရေတိုက် စား ဇွဲ (၂၇၀) ခြောက် လယ် ချော့ဇွဲ ဖြစ်သော လာရခက် ၁	<input type="checkbox"/> ကျား <input type="checkbox"/> မကျား + မ
နား ကစား ကျွဲ ဝှက် နှစ် နှစ် လေ ကျွဲ ခုခေရ နှစ် ကျေးရွာစီမံ ဖွံ့ဖြိုး ဖွံ့ဖြိုး ဖွံ့ဖြိုး ဖွံ့ဖြိုး ဖွံ့ဖြိုး	မကျား <input type="checkbox"/> မ <input type="checkbox"/> ကျား + မ
ကျောင်း ဝါးပင် လှိုင် ဖွံ့ဖြိုး နားလေး နား မိဘများ ဖွံ့ဖြိုး နား လက်စား မထား နိုင်	<input type="checkbox"/> ကျား <input type="checkbox"/> မကျား + မ
ရေစီး ရေလှည့် ကောင်း ဖွံ့ဖြိုး နား ရေဝင် နားစီး နား မစား နားစီး နား နား ရေဝင် ရေဝင် နား လာရ ခက်ခဲ သာမက ကျွဲ မား ပါ ထိခိုက်လာ	မကျား <input type="checkbox"/> မ <input type="checkbox"/> ကျား + မ
နား ရေ ထွက် သည် နား နား နား နား နား လား လာရ ခက် နား နား နား နား	မကျား <input type="checkbox"/> မ <input type="checkbox"/> ကျား + မ
ကျောင်း နား များ နား နား နား နား နား လှည့် ရေ စီး များ ရေ ကိစ္စ များ နား ထွက် လည်း မတွင် ကျွဲ	<input type="checkbox"/> ကျား <input type="checkbox"/> မ <input type="checkbox"/> ကျား + မ
ကျွဲ မား ရေ ကိစ္စ များ ကိစ္စ များ တွင် နား နား လေး သာ နား နား နား လှည့် တွင် နား နား နား	<input type="checkbox"/> ကျား <input type="checkbox"/> မ <input type="checkbox"/> ကျား + မ
ကျွဲ နား ရေ ကိစ္စ များ ကောင်း ရွက် ရွက် တွင် နား နား နား နား နား နား နား	<input type="checkbox"/> ကျား <input type="checkbox"/> မ <input type="checkbox"/> ကျား + မ
လှည့် နား လာ သည် လှိုင် နား	မကျား <input type="checkbox"/> မ <input type="checkbox"/> ကျား + မ
နား နား များ နား နား နား နား နား	မကျား <input type="checkbox"/> မ <input type="checkbox"/> ကျား + မ



၁။ လူဝတ်စုံကိန်း၏ လာမည့် (၄) နှစ်အတွက် အကျုံးဝင်သော ဦးစားပေး ဖွံ့ဖြိုးတိုးတက်မှု လုပ်ငန်း အစီအစဉ်များအားဖော်ပြပါ။

ဦးစားပေးအဆင့်	ကျေးရွာအတွက် ဦးစားပေး ဖွံ့ဖြိုးတိုးတက်မှု လုပ်ငန်းစဉ်များ	အဆိုပြုသူ (အမျိုးသားများ/ အမျိုးသမီးများ / အမျိုးသား+ အမျိုးသမီး)	အခန်းကဏ္ဍ	ဦးစားပေး အဆင့် သတ်မှတ်ချက်	ခန့်မှန်း ကုန်ကျစရိတ်	အကျိုးစီးပွားပွင့်လှာစနစ် မှန်းခြေအရေအတွက်		
						ကျား	မ	ပေါင်း
၁	ရွာတွင်း ကျောက်ချောလယ်	အမျိုးသား + အမျိုးသမီး	လယ်-ပျိုတက် သွယ်	၁၁	၂၄,၀၄၀,၀၀၀	၇၉၅	၈၅၄	၁၆၂၉
၂	အုတ်စီရေ ခြေခင်း	အမျိုးသား + အမျိုးသမီး	လယ်-ပျိုတက် သွယ်	၂၁	၂၄,၀၄၀,၀၀၀	၇၉၅	၈၂၄	၁၆၂၉
၃	ကျေးလက် ဆေးပေးခန်း	အမျိုးသား + အမျိုးသမီး	ကျေး-ဆေး	၃၁	၂၄,၀၄၀,၀၀၀	၇၉၅	၈၂၄	၁၆၂၉
၄	ကျောင်းခြံစည်းရိုး	အမျိုးသား	ပညာရေး	၄၄	၂၄,၀၄၀,၀၀၀	၇၉၅	၈၂၄	၁၆၂၉
၅	ဘက်စုံ သုံး ခန်း	အမျိုးသား + အမျိုးသမီး	အခြား	၄၅	၂၄,၀၄၀,၀၀၀	၇၉၅	၈၂၄	၁၆၂၉

၂။ လူဝတ်စုံကိန်း၏ လာမည့် (၄) နှစ်အတွက် အကျုံးဝင်သော ဦးစားပေး ဖွံ့ဖြိုးတိုးတက်မှု လုပ်ငန်း အစီအစဉ်များအားဖော်ပြပါ။

အဆင့်	ကျေးရွာအတွက် ဦးစားပေး ဖွံ့ဖြိုးတိုးတက်မှု လုပ်ငန်းစဉ်များ	အဆိုပြုသူ (အမျိုးသားများ/ အမျိုးသမီးများ/ အမျိုးသား+ အမျိုးသမီး)	အခန်းကဏ္ဍ
၁	ဒဂုန်းပေါ် ဝါးစင်	အမျိုးသား	ကျေး-ဆေး
၂	ရွက်ပျိုးရေ ခိုညှပ် ဝါးစင်	အမျိုးသား	ရွက်ပျိုးရေ
၃	အိမ်တွင်း လက်ဖျံ သစ်တန်း	အမျိုးသမီး	အိမ်တွင်း လက်ဖျံ
၄	အုတ်ခိုညှပ် ပညာသင်တန်း ဓား	အမျိုးသား	အခြား
၅			

ခေါင်းဆောင်၊ ကျေးရွာစီမံကိန်းအထောက်အကူပြုကော်မီတီမှအတည်ပြုသည်။

အမည် ဦးလှသန်း လက်မှတ် [Signature] နေ့စွဲ ၂၀၂၁.၀၅.၂၀



ခေ့းခွဲးချက်များ (ပြောသူနှင့်အကြောင်းအရာကိုတွဲမှတ်တမ်းတင်ရန်)

- △ ကျေးရွာအုပ်စုဝင်များ၏ ဦးစီးဦးရေကား မှတက်ရောက်လာကြသော ကျေးရွာ ၁၃/၁၁ ဟု နား၊ နာဖွင့်၊ နာမာ၊ စကား၊ လေးကြား၊ ခံပါသည်။ မြေကြား၊ ရာတွင် ထင်ဒွန် ဟု ကံ ဘို၊ စိတ်ကိန်း၊ လှုပ်နှောင် ရာတွင် နင် တိုက် နား၊ တိုက် ပါဝင်ဆောင်ရွက်ခဲ့သလို ယခုနှစ် စတုတ္ထနှစ် စက်ဝန်း၊ တွင်လည်း နင် တိုက် နား၊ တိုက် ပါဝင်ဆောင်ရွက်ကြပါရန် တိုက်တွန်း ခို ဆောင်ပါသည်။
- △ ဆက်လက်၍ လက်ထောက် နည်းပညာများ ဦးဆောင် ထိန်းသိမ်းမှု ကျေးရွာလူထု နား၊ စတင် ဖိတ်ခေါ်ခဲ့ပြီး လူထုစည်းရုံးရေး များ၊ ဒေါ်ငြိမ်းစုဗွန်ထွန်းမှ လူထုဗဟိုပြု စီမံကိန်း ဖိတ်ဆက် ငွေချက် နှင့် စီမံကိန်း စက်ဝန်း၊ နာမိုင်း၊ ငွေလွှဲ၊ နာမိုင်း၊ ငွေလွှဲ၊ နား၊ ငွေလွှဲ၊ လေးကြား ခံပါသည်။
- △ PRA TOOLS ဟု နား၊ တက်ရောက် လာကြသော ကျေးရွာလူထုမှ ကျား / ဝ နှင့်စု ခွဲ၍ ဆွေးနွေး ခံကျပြီး လူထုစည်းရုံးရေး များ၊ ဒေါ်ငြိမ်းစုဗွန်ထွန်းမှ နား၊ မိမိတို့ ဖြန့် လှော် ငွေ ဖြန့်ပါသည်။
- △ တက် ရောက် လာသော ကျေးရွာလူထုထဲမှ ကျေးရွာက တွက် တာထုထပ်ဆောင် ဝဉ် ကျေးရွာ စေတနာ့ဝန်ထမ်း ဗျား၊ ကော်မတီ ဝင်ဗျား၊ နား၊ ဖြန့် လှော် နာမိုင်း ဖြန့် ဗျား ခံပါသည်။
- △ ငွေ ဗျားထား သော ကော်မတီ ဝင်ဗျား မှ လူထုဗဟိုပြု စီမံကိန်း နာမိုင်း ဝက်ဗျား ကို ဖြန့် နာမိုင်း သဘောတူညီ ကြောင်း လက်မှတ်ရေး ထိုး သဘောတူညီ ခံပါသည်။
- △ ကျေးရွာက တွက် တာဝန်ထမ်း ဆောင် ဝဉ် ကော်မတီ ဝင် ဗျားမှ ကော်မတီ ဝင် ဗျား၊ နာမိုင်း ဖြန့်ပါသည်။



ဆုံးဖြတ်ချက်များ

၁။ PRA TOOL များ အား ပြန်လည် ပြင်ဆင် ရေးဆွဲခြင်း

၂။ လာရင်နှစ်များမှ ရွေးချယ်ထားသော ရွေးကောက်ပွဲအဖွဲ့များ အား ပြန်လည် အတည်ပြု ရွေးချယ်ခြင်း

၃။

၄။

၅။

မှတ်တမ်းတင်သူ *My*
အမည် ဒေါ်လိန်းစုမွန်ထွန်း
ရာထူး လူထုစည်းရုံးရေးမှူး
ရက်စွဲ ၃၁.၁၀.၂၀၁၉

အတည်ပြုသူ *Sy*
အမည် ဦးလှစန်း
ရာထူး စီတောက်ဥက္ကဋ္ဌ
ရက်စွဲ ၃၁.၁၀.၂၀၁၉



ကျေးရွာအစည်းအဝေးမှတ်တမ်း

- အစည်းအဝေးပြုလုပ်သည့်နေရာ ။ ။ ဘုန်းကြီးကျောင်း
- ကျေးရွာ ။ ။ ပေါက်ကွဲ
- ကျေးရွာအုပ်စု ။ ။ ကန်တီ
- အချိန် ။ ။ နေ့လယ် ၂၁၃၀ မိ
- အစည်းအဝေးအမည် ။ ။ ဗဟိုပာမာကြိတ် စာစည်းအစည်း

တက်ရောက်သူဦးရေ ကျား (၉၄)၊ မ (၈၇) စုစုပေါင်း (၁၈၁)

အစည်းအဝေးတွင်ဆွေးနွေးသည့်အကြောင်းအရာ၊

- ၁။ ၎ လက်အောက် နည်းပညာများ ဦးဆောင်တိုက်ရောက် ဖွဲ့စည်းပေးခြင်း
- ၂။ နှစ်စဉ် ကိုယ်တိုင် တွင် အကျိုးဝင်စေရန် / မဝင်စေသာ လုပ်ငန်းခွဲ
- ၃။ များအားဖြင့် လမ်းခြင်း
- ၄။ လုပ်ငန်းခွဲများအား (၄-၂၃၂၅-၁) စနစ်ဖြင့် ဦးစားပေး
- ၅။ အစည်းအဝေးမှတ်တမ်း
- ၆။ အစည်းအဝေးမှတ်တမ်း
- ၇။
- ၈။
- ၉။
- ၁၀။



ဆုံးဖြတ်ချက်များ

၁။လုပ်ငန်းခွဲရွေးချယ်ခြင်း.....

.....

၂။ထုတ်ဖော်ထိန်းသိမ်းရေးရုံးပုံစံကောက်ခံ၍လှိုက်ပေးခြင်း.....

.....ကနဦးပြုမည်ဖြစ်ကြောင်း.....

၃။

.....

၄။

.....

၅။

.....

မှတ်တမ်းတင်သူ *Myi*
အမည် ဒေါ်ငြိမ်းစုဇွန်ထွန်း
ရာထူး လူထုစည်းရုံးရေးဗဟို
ရက်စွဲ ၃၁-၁၀-၂၀၁၉

အတည်ပြုသူ *Shu*
အမည် ဦးလှဆန်း
ရာထူး စီတောက်ဥက္ကဋ္ဌ
ရက်စွဲ ၃၁-၁၀-၂၀၁၉



၁၃။ ကဏ္ဍအလိုက် အခက်အခဲမှတ်တမ်း

စက်တင်ဘာလ - ရေဒီယို
 ဇူလိုင်လ - ရေဒီယို

ကဏ္ဍအလိုက် ဦးစားပေးလုပ်ငန်းချုပ်စာရင်း

ကဏ္ဍ	ဦးစားပေးအဆင့်	လုပ်ငန်းအမျိုးအစား	အဆိုပြုသူ (အမှန်ဖြစ်ရန်)			စုစုပေါင်း	စတင်ပုံနှိပ်အဖွဲ့အစည်း (သို့) ဌာန	မှတ်ချက်
			ကဏ္ဍ	ပ	ကဏ္ဍ+ပ			
ဒုတိယအဆင့်/အထက် (လက်ထောက်) အထောက်အပံ့	၁	စက်တင်ဘာလ - ရေဒီယို			✓	၂၀၀၈/၂၀၀၉	ရေဒီယိုဌာန	
	၂	ဇူလိုင်လ - ရေဒီယို			✓	"	"	
	၃							
	၄							
	၅							
ဒုတိယအဆင့်/အထက် (လက်ထောက်) အထောက်အပံ့	၁	စက်တင်ဘာလ - ရေဒီယို			✓	၂၀၀၈/၂၀၀၉	ရေဒီယိုဌာန	
	၂	ဇူလိုင်လ - ရေဒီယို			✓	"	"	
	၃							
	၄							
	၅							
ဒုတိယအဆင့်/အထက် (လက်ထောက်) အထောက်အပံ့	၁	စက်တင်ဘာလ - ရေဒီယို	✓			၂၀၀၈/၂၀၀၉	ရေဒီယိုဌာန	
	၂	ဇူလိုင်လ - ရေဒီယို		✓		"	"	
	၃	စက်တင်ဘာလ - ရေဒီယို		✓		"	"	
	၄							
	၅							
ဒုတိယအဆင့်/အထက် (လက်ထောက်) အထောက်အပံ့	၁							
	၂							
	၃							
	၄							
	၅							
ဒုတိယအဆင့်/အထက် (လက်ထောက်) အထောက်အပံ့	၁							
	၂							
	၃							
	၄							
	၅							