

ပြည်ထောင်စုသမ္မတ မြန်မာနိုင်ငံတော် အစိုးရ
စိုက်ပျိုးရေး၊ မွေးမြူရေးနှင့် ဆည်မြောင်းဝန်ကြီးဌာန
ကျေးလက်ဒေသဖွံ့ဖြိုးတိုးတက်ရေးဦးစီးဌာန
ပျော်ဘွယ်မြို့နယ်



လူထုဗဟိုပြုစီမံကိန်း
National Community Driven Development Project
(NCDDP)



ကျေးရွာဖွံ့ဖြိုးရေးအစီအစဉ်
Village Development Plan (VDP)
ပေါက်အင်းကျေးရွာ ၊ ပျော်ကုန်းကျေးရွာအုပ်စု

၂၀၁၉ခုနှစ်

ပျော်ဘွယ်မြို့





မာတိကာ

- ၁။ မြို့နယ်မြေပုံ
- ၂။ ကျေးရွာမြေပုံ(တည်နေရာ)
- ၃။ အုပ်စုတွင်ပါဝင်သောကျေးရွာများစာရင်း
- ၄။ ကျေးရွာအခြေခံအချက်အလက်များ (ကျေးရွာသမိုင်းကြောင်း)
- ၅။ လူထုပူးပေါင်းပါဝင်သော လူမှုဆန်းစစ်ခြင်းနှင့် အကဲဖြတ်ခြင်းလုပ်ငန်းစဉ်(PSA/PRA)အကျဉ်းချုပ်ဇယား
- ၆။ ကျေးရွာဖွံ့ဖြိုးရေးအစီအစဉ်အတွက်အသုံးပြုခဲ့သော PRA tools များနှင့်တစ်ခုချင်းစီအတွက် သုံးသပ် ချက်များ
- ၇။ ကော်မတီဝင်များရွေးချယ်ခြင်းနှင့်ကျေးရွာဖွံ့ဖြိုးရေးအစီအစဉ်ဆောင်ရွက်မှုမှတ်တမ်းခါတ်ပုံများ
- ၈။ ကျေးရွာအချက်အလက် (ပုံစံ-၁)
- ၉။ စီမံကိန်းစက်ဝန်းအချိန်ဇယား (ပုံစံ-၂)
- ၁၀။ ကျေးရွာဖွံ့ဖြိုးရေးဦးစားပေးအစီအစဉ် (ပုံစံ-၃)
- ၁၁။ အစည်းအဝေးမှတ်တမ်းများ
- ၁၂။ ကဏ္ဍအလိုက်ဦးစားပေးဖွံ့ဖြိုးရေးလုပ်ငန်းစဉ်များ



၁။ ဖျော်ဘွယ်မြို့နယ် မြေပုံ

ဖျော်ဘွယ်မြို့နယ်အခြေပြမြေပုံ

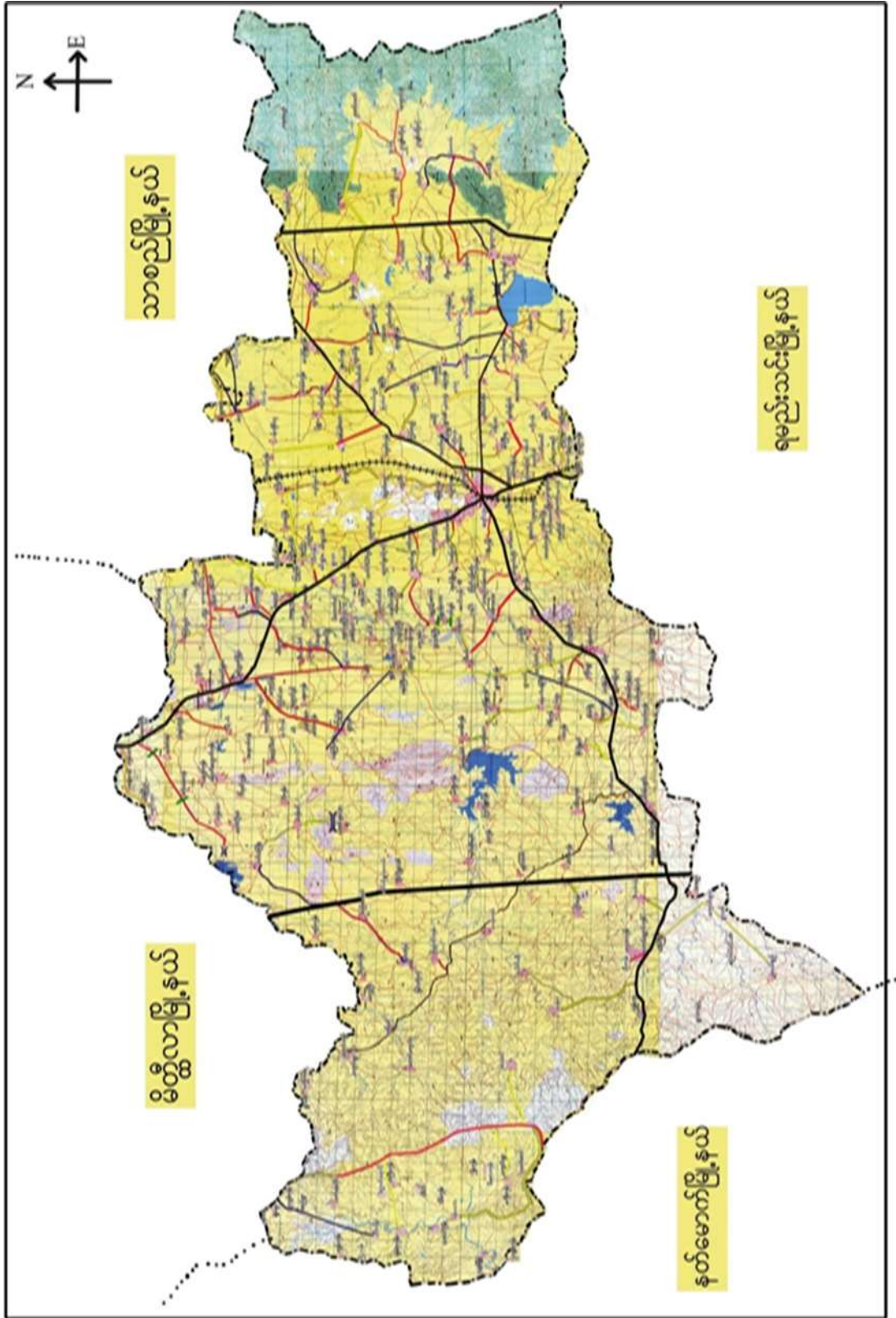



၂။ ပျော်ကုန်းကျေးရွာအုပ်စုမြေပုံ





၃။ ကျေးရွာအုပ်စုတွင်ပါဝင်သော ကျေးရွာများ

၁။ ပျော်ကုန်း

၂။ ခလန်းကန်

၃။ ပေါက်အင်း

၄။ ကျေးရွာ၏အခြေခံအချက်အလက်များ

ကျေးရွာသမိုင်းအကျဉ်း

ပေါက်အင်းကျေးရွာသမိုင်း

ပေါက်အင်း၊ ဤ၏ ဗဟုကဏ္ဍ အောက်အောက်တွင် "အင်းကြီး" တည်ရှိသောကြောင့် ပေါက်အင်း၊ ဟု
 အမည်တွင်ခဲ့ပါသည်။ ထို "အင်း" အိုးတွင် ပေါက်ပင်ကြီး (၁) ပင် တည်ရှိပြီး ယခုအခါ
 ပေါက်အင်း၊ ပြု ပေါက်အင်း၊ ဟု အမည်တွင်ခဲ့ပါသည်။ ပေါက်အင်း၊ ကျေးရွာ အုပ်စု (၃) ဤ
 တစ်ခုခုဖြစ်ပါသည်။ ဖြစ်သောစဉ် လမ်းမကြီး၏ ဗဟုကဏ္ဍ အောက် (၁ မိုင်ခွဲ) တွင်
 တည်ရှိသည့် တစ်ဦးလုံး ဗုဒ္ဓအာသာ ကိုးကွယ်ကြပြီး ဤ၊ အိုးကြီး၊ ကျောင်း၊ (၁)
 ကျောင်း၊ စေတီ (၁) ဆူ ဆိပ် (၁) ကျောင်း၊ ရှိပါသည်။ ပေါက်အင်း၊ ကျေးရွာတွင်
 အမျိုးအား (၄၁၅) အမျိုးအစား၊ စုစုပေါင်း (၄၅၁) ဦး ရှိပြီး ရေထိုင်ကြသည့် တစ်ဦးလုံး
 သည် စကားအရ လှုပ်ရှားပြီး အသက်ပွေးဝမ်း၊ ရေအိုး၊ မြေကြွေသည်



- ထိခိုက်လွယ်သောအုပ်စုများလူဦးရေ (သက်ကြီး၊ မြေယာမဲ့၊ မသန်စွမ်းအုပ်စုများ)

သက်ကြီး	မြေယာမဲ့	မသန်စွမ်း
၅၀	ကျား (၃၀)မ (၂၂)	၃

- ကျေးရွာတွင်းရရှိနိုင်သော ဝန်ဆောင်မှုများ (ကျန်းမာရေးဆေးခန်း၊ စာသင်ကျောင်း)

ဆေးရုံ/ဆေးခန်း	စာသင်ကျောင်း	စာကြည့်တိုက်	မူကြိုကျောင်း	ဈေး
မရှိ	ရှိ	မရှိ	မရှိ	မရှိ

- ရွာသူရွာသားများ၏ အဓိကစီးပွားရေးလုပ်ငန်း (စိုက်ပျိုးမွေးမြူရေး၊ အခြားသီးနှံများ)

မွေးမြူရေး		စိုက်ပျိုးရေး		အခြား
ခိုင်းနွား	ဆိတ်	စပါး	ငရုတ်	ရှိ

- အဓိကရရှိနိုင်သောအရင်းအမြစ်များ

ကျောက်	သဲ	ကျောက်ဆွေး	လှင်းမြေ	အခြား
မရှိ	မရှိ	မရှိ	မရှိ	မရှိ

- ကျေးရွာနှင့်သက်ဆိုင်သောအခြားအရင်းအမြစ်များ

သောက်သုံးရေရရှိနိုင်မှု	မြေလွတ် မြေရိုင်း	ဆည်ရေသောက်ဧရိယာ	အခြား
ရှိ	မရှိ	ရှိ	ရှိ



၅။ လူထုပူးပေါင်းပါဝင်သော လူမှုဆန်းစစ်ခြင်းနှင့် အကဲဖြတ်ခြင်းလုပ်ငန်းစဉ် (PSA / PRA) အကျဉ်းချုပ်ဇယား

စဉ်	ကရိယာများ (PRA Tools)	ရက် စွဲ	ဦးတည်အုပ်စုနှင့် ရည်ရွယ်ချက်များ	တက်ရောက်သူ			အဓိကဆွေးနွေးချက်များ
				ကျား	မ	ပေါင်း	
၁	ကျေးရွာလူမှုရေး၊ အရင်းအမြစ်ပြမြေပုံ (Social Map/ Resource Map)	၁၇.၁၁.၂၀၁၈	ရပ်မိရပ်ဖ၊ ကော်မတီဝင်များ၊ ကျေးရွာလူထုများ၊ မြေပုံအားအသုံးပြု၍ ၎င်းတို့၏ အဓိကပြဿနာများ၊ အရင်းအမြစ်များနှင့် အခြေခံအဆောက် အအုံများ၊	၁၀	၁၀	၂၀	ကျေးရွာလူထု၏ ထင်ရှားသောမြေနေရာ၊အခြေခံ အဆောက်အအုံများ၊တိုင်းရင်းသ ားနှင့် ဘာသာရေး အဖွဲ့အစည်းများ၊မသန်စွမ်းသူရှိ သည့်အိမ်ထောင်စုများ၊အမျိုးသ မီးဦးဆောင်သည့်အိမ်ထောင်စုမူ ား၊လူမှုရေးဆိုင်ရာအချက်အလ က်များ။ ပြဿနာများနှင့် ဖြစ်နိုင်ခြေရှိသောအဆောက်အအုံ းသစ်များ
၂	ဥစ္စာနေကြွယ်ဝမှုအ ဆင့်သတ်မှတ်ခြင်း (Wealth Ranking)	၁၇.၁၁.၂၀၁၈	ကျေးရွာအတွင်းစီးပွ ားရေးအခြေအနေ ကွာခြားသောအုပ်စု များကိုစိစစ်ရန် ချမ်းသာ၊ အလယ်အလတ်၊နွမ်း ပါး၊ အလွန်နွမ်းပါးအုပ်စု များ	၁၀	၁၀	၂၀	ကျေးရွာအတွင်းရှိအိမ်ထောင်စုမူ ားအားလူမှုစီးပွားအခြေအနေအ လိုက် အုပ်စုများသတ်မှတ်ပေးခြင်း
၃	ကျေးမရေးရာကဏ္ဍ # ၁ ပိုင်ဆိုင်မှုနှင့်ခွဲခြမ်းစိ တ်ဖြာမှု	၁၇.၁၁.၂၀၁၈	အမျိုးသားနှင့်အမျိုး သမီးများ(အရင်းအ မြစ်ပိုင်ဆိုင်အသုံးချ မှု)	၁၀	၁၀	၂၀	အမျိုးသားနှင့်အမျိုးသမီးများ(အ ရင်းအမြစ်ပိုင်ဆိုင်အသုံးချမှု၊ ထိန်းချုပ်မှုအားခွဲခြမ်းစိတ်ဖြာခြင်း)။
၄	ရာသီခွင်ပြပြက္ခဒိန် (Seasonal Calendar)	၁၇.၁၁.၂၀၁၈	ကော်မတီဝင်၊ အမျိုးသမီး၊ အမျိုးသားများ	၁၀	၁၀	၂၀	ကျေးရွာတွင် တစ်နှစ်ပတ်လုံးကွဲပြားခြားနားသော အချိန်အလိုက် ဖြစ်ပျက်ဆောင်ရွက်ခဲ့သည့်ရာသီ ဥတု၊ စိုက်ပျိုးသီးနှံများ၊ လယ်ယာလုပ်ငန်းများ၊ နေ့စားလုပ်ငန်းများ၊ မွေးမြူရေးလုပ်ငန်းများ၊ ဝမ်းစာဖူလုံမှု နှင့် ပွဲတော်များ



၅	ကျားမရေးရာ# ၂ ပင့်ကူအိမ် ကွန်ယက် (Spider Web)	၁၇.၁၁.၂၀၁၈	အမျိုးသားများ နှင့် အမျိုးသမီးများ	၁၀	၁၀	၂၀	ကျေးရွာအတွင်းရှိအမျိုးသမီးများ ၏ အခြေအနေကိုသိရှိစေရန်တန်း တူအခွင့်အရေးရရှိမှု နှင့် မရရှိသည့် အကြောင်းအရင်း၊ ပညာရေးအတွက်ဆုံးဖြတ်ချက်ချ ခြင်း၊ အိမ်မှုကိစ္စဆောင်ရွက်မှု
၆	အဖွဲ့အစည်းချိတ် ဆက်ပုံ- ပင်းပုံစံ(Venn Diagram)	၁၇.၁၁.၂၀၁၈	ကျေးရွာအုပ် ချုပ်ရေးအဖွဲ့၊ ကျေးရွာစီ/ ထောက်အဖွဲ့	၁၀	၁၀	၂၀	ကျေးရွာတွင်းရှိအဓိကအုပ်စုများ၊ အဖွဲ့အစည်းများတည်ရှိနေမှုကိုသိ ရှိရန်၊ ၎င်းအဖွဲ့အစည်းများအုပ်စုများ ဆက်စပ်နေမှုပူးပေါင်းဆောင်ရွ က်မှုအားသိရှိနိုင်ရန်၊
၇	ပြဿနာသစ်ပင် (Problem Tree)	၁၀.၁၂.၂	အမျိုးသားများ နှင့် အမျိုးသမီးများ	၁၇	၁၃	၃၀	ကျေးရွာဖွံ့ဖြိုးမှုနောက်ကျခြင်းအ ကြောင်းသိရှိရန်
၈	ကျေးရွာ၏မျှော်မှန်း ချက်(၄)နှစ်စာကျေး ရွာဖွံ့ဖြိုးရေးအစီအ စဉ်	၁၈.၁၁.၂၀၁၈	အမျိုးသားအုပ်စု၊အ မျိုးသမီးအုပ်စု၊လူင ယ်အုပ်စု၊ ရပ်မိရပ်ဖအုပ်စု	၇၀	၅၀	၁၂၀	ကျေးရွာသားများ၏ မဲပေးရွေးချယ်ထားသည့် ဖွံ့ဖြိုးတိုးတက်ရေးလုပ်ငန်းစဉ်များ အားဦးစားပေးအလိုက်သတ်မှ တ်ချက်



၆။ ကျေးရွာပုံ၊ မြို့ရေးအစီအစဉ်အတွက်အသုံးပြုခဲ့သော PRA Tools များနှင့်တစ်ခုချင်းစီအတွက်သုံးသပ်ချက်များ

၆.၁။ ကျေးရွာသယံဇာတပြမြေပုံ

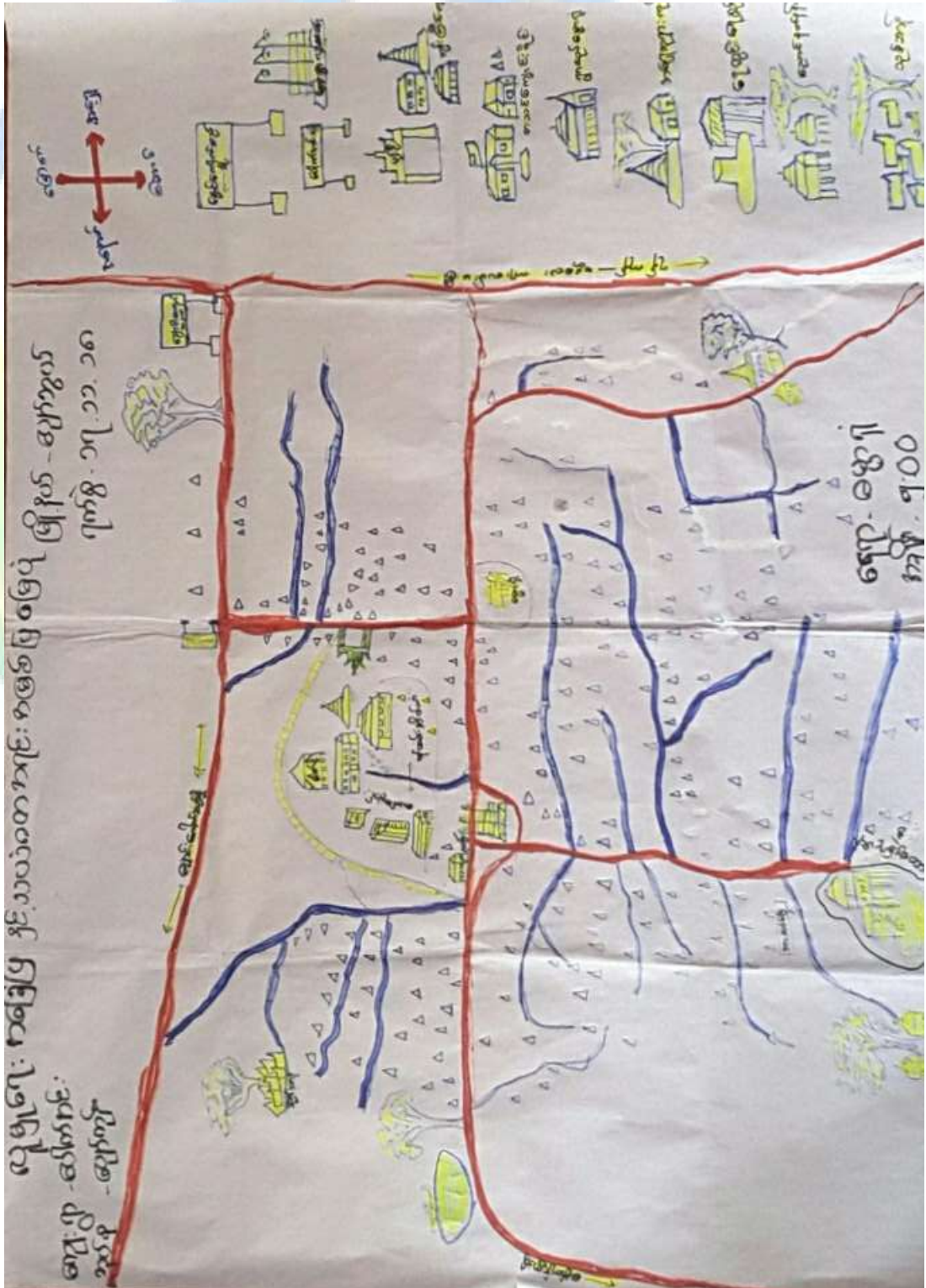



ဒုတိယအဆင့်အတွက် ပိုင်းခြားခွဲခြားခြင်း

<p>အခြေခံအားဖြင့် အခြေခံအားဖြင့် - အခြေခံအားဖြင့်</p> <p>အခြေခံအားဖြင့် အခြေခံအားဖြင့် - အခြေခံအားဖြင့်</p>	<p>အခြေခံအားဖြင့် အခြေခံအားဖြင့် - အခြေခံအားဖြင့်</p> <p>အခြေခံအားဖြင့် အခြေခံအားဖြင့် - အခြေခံအားဖြင့်</p>	<p>အခြေခံအားဖြင့် အခြေခံအားဖြင့် - အခြေခံအားဖြင့်</p> <p>အခြေခံအားဖြင့် အခြေခံအားဖြင့် - အခြေခံအားဖြင့်</p>	<p>အခြေခံအားဖြင့် အခြေခံအားဖြင့် - အခြေခံအားဖြင့်</p> <p>အခြေခံအားဖြင့် အခြေခံအားဖြင့် - အခြေခံအားဖြင့်</p>
---	---	---	---

အခြေခံအားဖြင့် - အခြေခံအားဖြင့်
အခြေခံအားဖြင့် - အခြေခံအားဖြင့်

အခြေခံအားဖြင့် - အခြေခံအားဖြင့်
အခြေခံအားဖြင့် - အခြေခံအားဖြင့်

အခြေခံအားဖြင့် - အခြေခံအားဖြင့်
အခြေခံအားဖြင့် - အခြေခံအားဖြင့်

အခြေခံအားဖြင့် - အခြေခံအားဖြင့်
အခြေခံအားဖြင့် - အခြေခံအားဖြင့်

၆.၂။ ကျေးရွာအရင်းအမြစ် ပိုင်ဆိုင်မှုသုံးသပ်ခြင်း။



ပိုင်ဆိုင်မှုသုံးသပ်ခြင်း။

ပိုင်ဆိုင်မှုသုံးသပ်ခြင်း

ကျေးဇူး-ဆိတ်ကင်း

မြို့နယ်-ပျော်သွယ်

ခုနစ် - ပျော်ကုန်း

နံပါတ် - ၁၇.၁၁.၁၈

ဆွေးနွေးခြင်း ၊ ဆန်းစစ်ခြင်း

- စာမျိုးအား များသည် ဖျဉ်း ၊ သစ်ပင် ၊ နွား ၊ ဆိုင်ကယ် နှင့် ကားတို့ကို သုံးစွဲပြီး စာမျိုးအဖိုးတို့သည် အပ်ချုပ်ထား ၊ ထင်း နှင့် ဖိ တို့ကို သုံးစွဲကြပါသည်။ ဂေတုန်း နှင့် ဝယ်ကွင်း တို့ကို စာမျိုးအား ၊ စာမျိုးအဖိုး သုံးစွဲကြပါသည်။
- စာမျိုးအား များသည် ဖျဉ်း ၊ ဆိုင်ကယ်ကား နှင့် သစ်တောတို့ကို ထိန်းချုပ်ပြီး စာမျိုးအဖိုးများသည် ထင်း ၊ ဖိ နှင့် အပ်ချုပ်ထားကို ထိန်းချုပ်ပါသည်။
- ဂေတုန်း ၊ နွား နှင့် ဝယ်ကွင်းတို့ကို စာမျိုးအား စာမျိုးအဖိုး ထိန်းချုပ်ပါသည်။
- သစ်ပင် စာမျိုးမျိုးကို စာမျိုးအား စာမျိုးအဖိုး သုံးစွဲပြီး စာမျိုးအား စာမျိုးအဖိုး ထိန်းချုပ်ပါသည်။
- စာမျိုးအဖိုး များ ဆင်းရဲအခက် သုံးစွဲမှု ကားကောင်း ၎င်း နှင့် စာမျိုးအား များ နှင့် ဟူသုံးစွဲမှု ၊ ထိန်းချုပ်မှုကောင်း ၎င်း ဖြစ်ပွားခဲ့ပါသည်။



ဥစ္စာဓာတ်ပိုင်ဆိုင်မှုအားထပ်မံပြန်လှူသတ်မှတ်ခြင်း

ဈေးဝယ်-ပေါက်ကင်း

ဦးနှစ် - ဈေးကွက်ဦး

ဥပဒေ - ဈေးကွက်

၇၈၅ - ၁၇.၁၁.၁၈

ဆွေးနွေးခြင်း၊ ဆုံးဖြတ်ခြင်း

- နှစ်သားစား အိမ်ထောင်စုမှာ သွပ်စို၊ ခုတ်ထွပ်စို၊ ဝှက်၊ လယ်ထွန်တက်
က၊ အိုင်ထပ်၊ ရေအိမ်၊ ဝှက်၊ ဝှက်၊ ဝှက်၊ ဝှက်၊ ဝှက်၊ ဝှက်၊ ဝှက်၊ ဝှက်၊ ဝှက်၊
ခွဲခြားထားခြင်း၊ ဝှက်၊ အိမ်ထောင်စုမှာ ၃၅ အိမ်ထောင်စုရှိပြီး ၇၈၅ ဝှက်၊
ဦးနှစ် ၁၅ ဝှက်၊ ဝှက်၊ ဝှက်၊ ဝှက်၊ ဝှက်၊ ဝှက်၊ ဝှက်၊ ဝှက်၊ ဝှက်၊ ဝှက်၊

- ကလေးကလေး ပျဉ်တောင်အိမ်၊ သွပ်စို၊ ဝှက်၊ ဝှက်၊ ဝှက်၊ ဝှက်၊ ဝှက်၊ ဝှက်၊
ခွဲ၊ ဝှက်၊ ဝှက်၊ ဝှက်၊ ဝှက်၊ ဝှက်၊ ဝှက်၊ ဝှက်၊ ဝှက်၊ ဝှက်၊ ဝှက်၊ ဝှက်၊
ဝှက်၊ ဝှက်၊ ဝှက်၊ ဝှက်၊ ဝှက်၊ ဝှက်၊ ဝှက်၊ ဝှက်၊ ဝှက်၊ ဝှက်၊ ဝှက်၊

- နှစ်ပါး အိမ်ထောင်စုမှာ ဝှက်၊ ဝှက်၊ ဝှက်၊ ဝှက်၊ ဝှက်၊ ဝှက်၊ ဝှက်၊
ခွဲ၊ ဝှက်၊ ဝှက်၊ ဝှက်၊ ဝှက်၊ ဝှက်၊ ဝှက်၊ ဝှက်၊ ဝှက်၊ ဝှက်၊ ဝှက်၊
ဝှက်၊ ဝှက်၊ ဝှက်၊ ဝှက်၊ ဝှက်၊ ဝှက်၊ ဝှက်၊ ဝှက်၊ ဝှက်၊ ဝှက်၊ ဝှက်၊
ဝှက်၊ ဝှက်၊ ဝှက်၊ ဝှက်၊ ဝှက်၊ ဝှက်၊ ဝှက်၊ ဝှက်၊ ဝှက်၊ ဝှက်၊ ဝှက်၊

ဥစ္စာဓာတ်
ကွယ်ဝမှု
သုံးသပ်ခ
ပြန်။





ရာသီခွင်ပြ ပြက္ခဒိန် သုံးသပ်ချက်

ရာသီခွင်ပြ ပြက္ခဒိန်

အေးပွား - မိကံအင်း

မြို့နယ် - ပျော်စွယ်

ရက်စွဲ - ၁၇.၁၁.၁၈

နှစ်ပိုင်း - ပျော်စွယ်

အွေးမွေးခြင်း၊ ဆန်းစစ်ခြင်း

- တစ်ရွာလုံးသည် စိုက်ပျိုးရေးနှင့်ကောက်စားဖြူလုပ်ဆောင်ကြပြီး အပျို ၁၁၀၊ များပွားစိုက်ပျိုးရေးအားလပ်ချိန်များတွင် အွေ့ဖူးရေး၊ သံပင်လုပ်ငန်းများ လုပ်ကိုင်ကြပါသည်။
- ရာသီဥတုပျော်၍ စိုက်ပျိုးရေးမှာလည်း သီးနှံအထွက်နှုန်းပို၍ ပြုပြင်ရေးနှင့်ဆက်စပ်၍ များမရရှိသောကြောင့် စိုက်ပျိုးရေးမဖြစ်စွန်းခြင်းလည်းရှိတောင်းဆိုပါသည်။
- သီးစိုက်ပျိုးမှုနှုန်းတောင်းနှင့် နှစ် ၂၀၂၀ နှင့် နှစ် ၂၀၂၁ များစိုက်ပျိုးမှုပြုပြင်ရေးလည်းဆိုပါသည်။
- ချိန်စေးမှာ ရာသီဥတုအပြောင်းတွင် အပူရှိန်၊ မျက်စိနှာမှုဖြင့်တားတောင်းလည်းဆိုပါသည်။
- ပွဲတော်များမှာအပူရှိန်၊ ဝါဆိုလများတွင် ဝါဆိုသက်နှစ်ကပ်ခြင်းသီးတင်မှုတစ်တွင် မှီခွဲ၊ တစ်ဆောင်ပျော်လွှဲအောင်လည်းတောင်းပေးခြင်းနှင့် တစ်ဆောင်လည်းပေးခြင်း၊ ပွဲတော်များမှာလည်းတောင်းပေးခြင်းလည်းဆိုပါသည်။



မင်းပုံစံကည့်: ဇူလိုင်လက နေ့စဉ်: နှင့် ချိတ်ဆက်မှု
အားလေးပါးဖြင့်:

ကျေးဇူး-ဆိန်ကင်း:

ဦးနှောက်-ကျောက်ဆွယ်

နှစ်စဉ် - ကျောက်ဆွယ်:

ဂျက်စွဲ - ၁၇-၁၁-၁၈

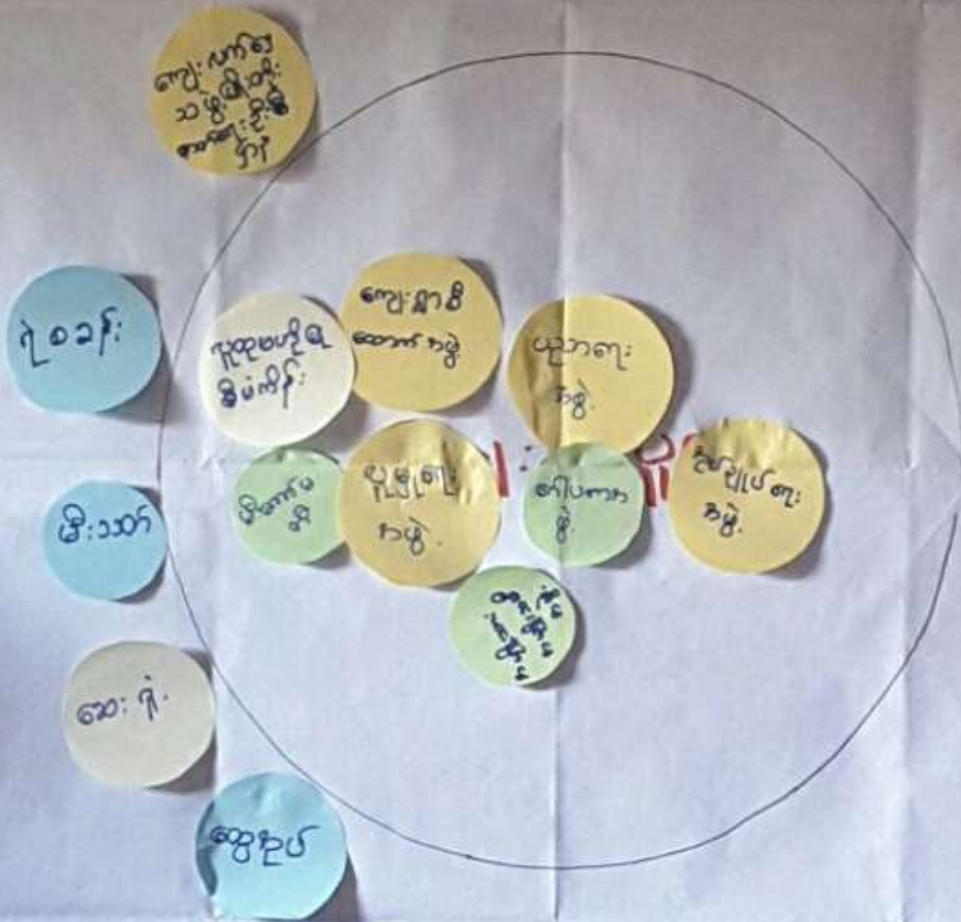

ဦးဆောင်ရေးမှူး: ဦးစိုးမင်း
အထောက်အကူ: ဦးစိုးမင်း

မှတ်တမ်း: ၁၉၉၅ - ၁၉၉၆ ခုနှစ်

ကျေးဇူး - ၁၉၉၅

ပါဝင်ရေးမှူး: (၁၀)၊ (၁၀)၊ (၁၀)

ကျေးဇူး - ၁၀၀၀



ပင်ကူ အိမ် သို့ သတ်ခြင်း

ကျေးဇူး ထိန်းရှင်
သုတေသန .. ဇွန်လ

ကျေးဇူး သိစို့

ဇွန်လ ၁၅ ရက်နေ့
၁၅.၁၁.၁၈

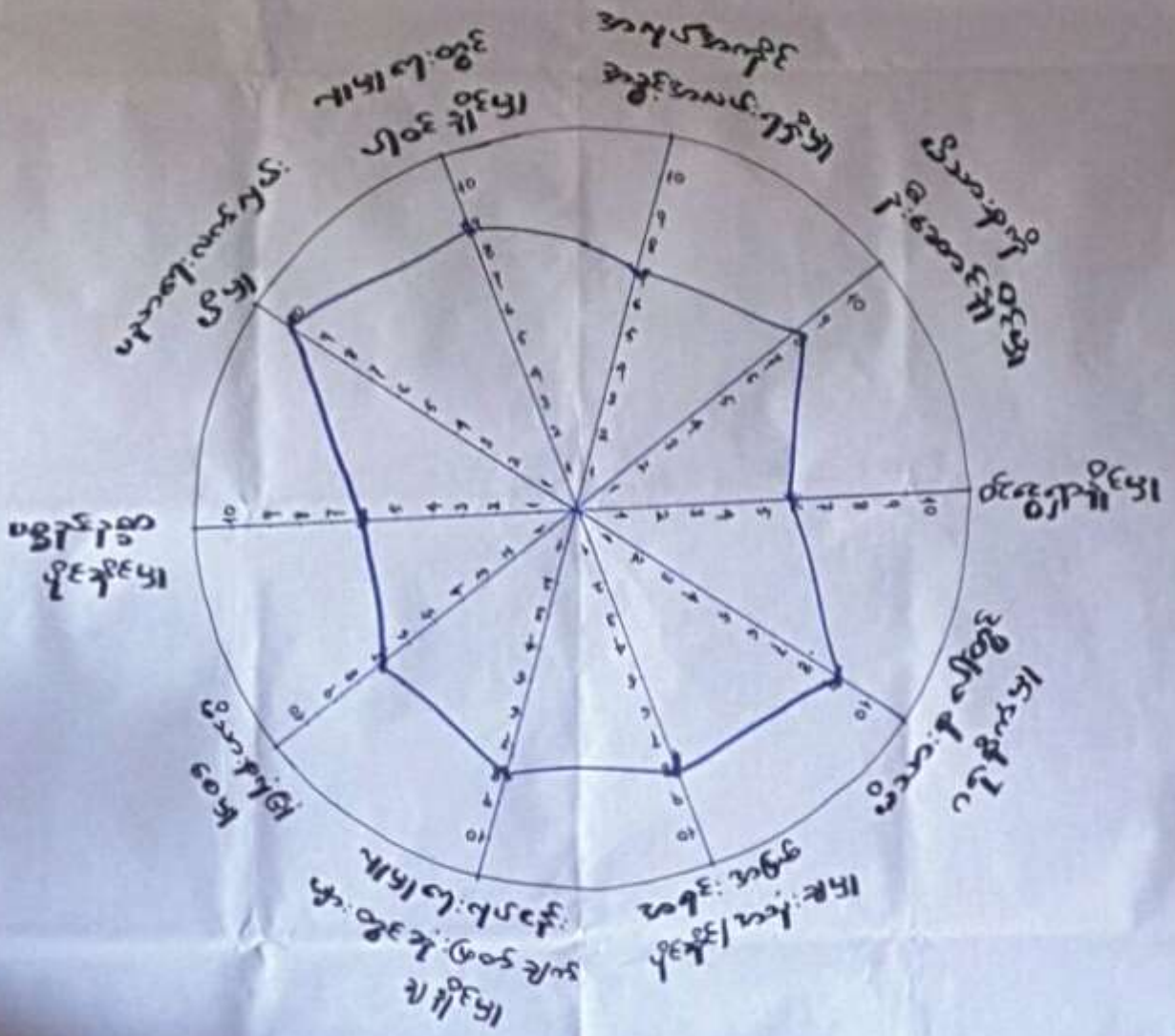

ဦးဆောင်ရေးဦးစီးဌာန၊ ဝန်ကြီးဌာန

ပုံစံတပ်စည်းရေးရာဌာန

၂၀၁၆ ခုနှစ် ဇွန်လ ၁၅ ရက်နေ့ (၁၀)

ကျေးဇူး - ဝန်ကြီး

အချိန် - ၂.၀၀ နာရီ



ပဒေကူ အိပ်သူ သပ်ခြင်း

ကျေးဇူး ဆိုက်စဉ်

(အမျိုးသား

ဇွန်လ ၁၀ ရက်နေ့

အုပ်စု ဆရာမ

+ အမျိုးသမီး)

၁၀၀၀၀၀၀၀၀၀

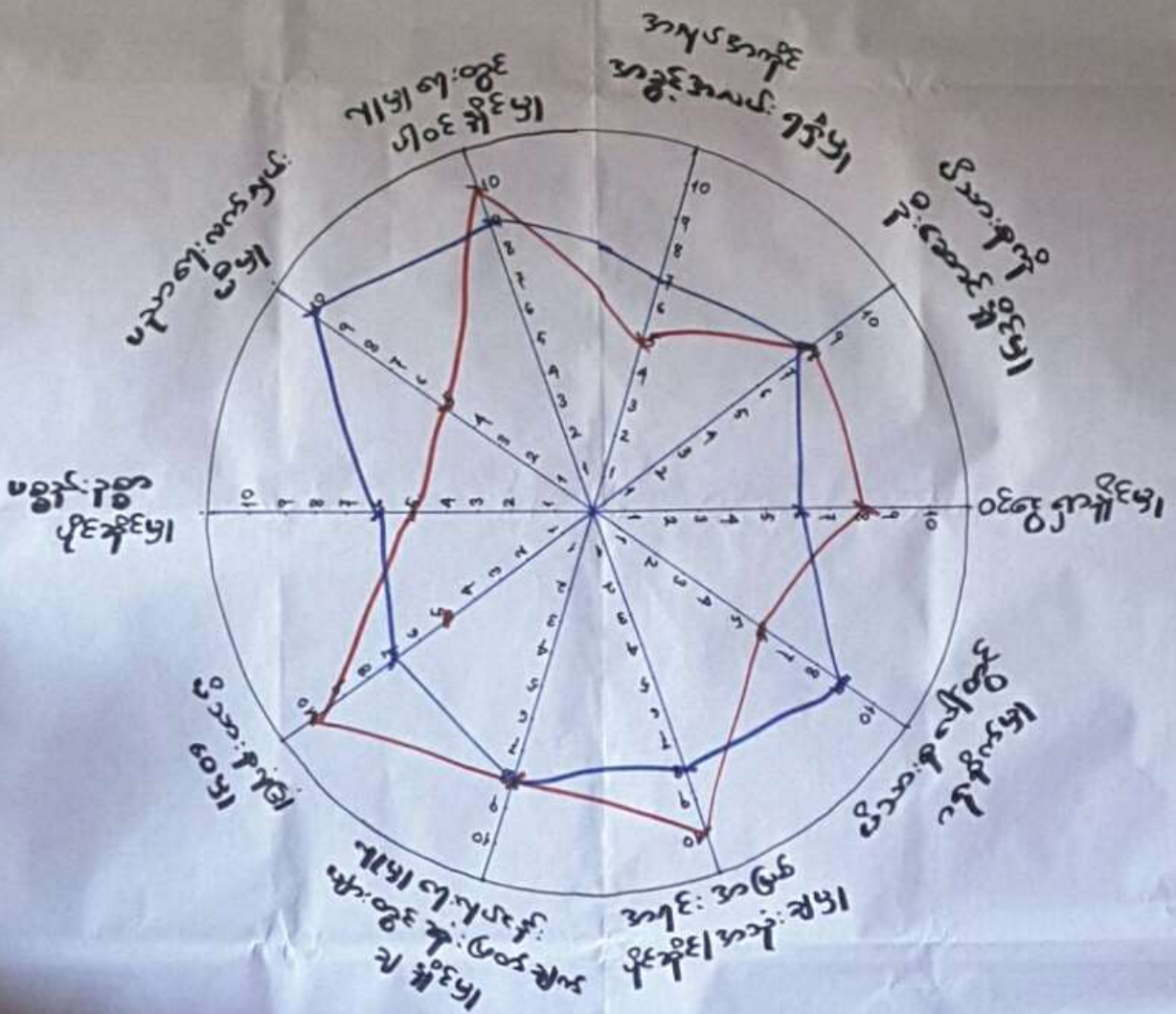

အိပ်သူ သပ်ခြင်း

အိပ်သူ သပ်ခြင်း

အိပ်သူ သပ်ခြင်း

အိပ်သူ သပ်ခြင်း

အိပ်သူ သပ်ခြင်း



ပင်ကူအိမ်ကွန်ယက်သုံးသပ်ခြင်း

ကျေးရွာ-ဆိကကင်း

ဇွန်လ ၁၅ ရက်နေ့

ဒုတိယ - ဆရာကြီး

၇၈၅ - ၁၇ - ၁၁ ၁၈

ဆွေးနွေးခြင်း ၊ ဆုံးဖြတ်ခြင်း

- ကျေးရွာသို့ ရွာသွယ်ရာတွင် ကမ္ဘာ့ပိုင်ဆိုင်မှု အကျိုးခွမ်းခံရမှု များတွင် ကျေးရွာသားများ ထက်သာစွာ ဆက်သွယ်နိုင်ပါသည်။ အလုပ်ကိုင်ရာတွင် အပစ်အခတ်ရပ်စဲမှုတွင်ပင် ကျေးရွာသားများသည် ကျေးရွာသားများထက် ပိုမိုမြန်မြန် ရွေးချယ်ခံနိုင်ပါသည်။
- ဖိစီးမှုခံရမှုတွင် ကျေးရွာသားများနှင့် ပညာရေးလက်ဖက်ရည်များဖြင့် မြှုပ်နှံမှုတွင် ကျေးရွာသားများထက် ကျေးရွာသားများမှာသာ ဆောင်ရွက်ပေးရန် ကျေးရွာသားများမှ အကြံပေးခြင်းကို ဆိုလိုပါသည်။
- ကျေးရွာသားများသည် ဝေငွေရှာဖွေမှု အားကောင်းစွာ ဆောင်ရွက်ခြင်းနှင့် ဖိစီးမှုခံရမှု ကျေးရွာသားများမှ အကြံပေးခြင်း ဝေငွေ ပိုမိုမြန်မြန် ကျေးရွာသားများမှ ရရှိနိုင်ပါမည်။
- ကျေးရွာသားများ၏ စွမ်းဆောင်ရည်များဖြင့် အားလျော် နှင့် စိတ်နှိုးဆော်မှုများသည် နှင့် ကျေးရွာသားများ၏ စွမ်းဆောင်ရည်ဖြင့် အားလျော် ဖြစ်စေပါသည်။



ကျေးဇူး - ပေါက်အင်း
အုပ်စု - ပျော်ကျော်

မြို့နယ် - ပျော်ဘွယ်
ရက်စွဲ - ၈.၁၂.၁၇

ပြဿနာသစ်

→ စွေးစွေးခြင်းနှင့်ဆိုးဆိုးခြင်း

→ ကျေးဇူးတွင် အဓိကပြဿနာမှာ အစည်းအစားခိုးမ
မရှိခြင်းဖြစ်သည်။ အဓိကပြဿနာမှာ အစည်းအစားမရှိခြင်း
အလှူငွေမရှိခြင်း၊ အစည်းအစားခိုးမပြုလုပ်ရန် မြေကွေ့မရှိခြင်း
ငြိမ်သက်မည့် အဖွဲ့အစည်းများ မရှိခြင်း၊ အစည်းအစည်းမရှိခြင်း
တို့ကြောင့် ဖြစ်သည်။ ကျေးဇူးတွင် အစည်းအစားခိုးမပြု
လုပ်ပြီးလျှင် ရေကန်ထိုင်ခင်း အဆင်ပြေအခြင်း၊ ရက်စွာသာသာ
လှပလာမည်။ လူမှုရေးကိစ္စများ အဆင်ပြေလာမည်။ စာအုပ်စာပေ
များထူးရန် အဆင်ပြေလာမည်ဟု စွေးစွေးခဲ့ပါသည်။



၆.၈။ ကျေးရွာ၏ မျက်မှန်းချက်(၄)နှစ်စာကျေးရွာဖွံ့ဖြိုးရေးအစီအစဉ်

ကျေးရွာဖွံ့ဖြိုးရေးအစီအစဉ်အရ လုပ်ငန်းများ			
ကျေးရွာ - လိုက်နာခြင်း		မြို့နယ် - မျက်မှန်းချက်	
အုပ်စု - မျက်မှန်းချက်		ကျေးရွာ - ၁၈၊ ၁၁၊ ၁၈	
စဉ်စာအရ	ဖွံ့ဖြိုးရေးအစီအစဉ်အရ လုပ်ငန်းများ	စီမံခန့်ခွဲမှု	စာရင်းအကျဉ်းချုပ်
၁။	ကျေးရွာ - လမ်းဖွဲ့ခြင်း	ကျေးရွာအစည်း + ကျေးရွာအဖွဲ့	၄၅၀
၂။	ကျေးရွာ - အထူးအစီအစဉ် ဖွဲ့ခြင်း	ကျေးရွာအစည်း + ကျေးရွာအဖွဲ့	၃၇၀
၃။	ကျေးရွာအဖွဲ့ - အဖွဲ့အစည်း ဖွဲ့စည်းခြင်း	ကျေးရွာအစည်း + ကျေးရွာအဖွဲ့	၂၅၀



မေးခွဲ - မိကံး	ခွဲစု - ဖျားကွဲ	(အမျိုးသား)	ဖြိုနှယ် - ဖျားကွဲ ရက်စွဲ - ၁၈ ၁၁ ၂၀၁၈
အသက်စဉ် ၊ အတန်းအဆင့်	ဖျားပျားစဉ်	ဖွဲ့ဖွဲ့ - တွဲ - တွဲ - တွဲ - တွဲ	
- ဂွာတွဲ - ယပ် ဖျား - ယောကင်း ၅ ဘွားတင်ခြင်း	- ဂွာတွဲ - ယပ် - ဖျား - ယောကင်း ဖွဲ့စား ဘွားတင်ရန်	- ဂွာတွဲ - ယပ် - ဖျား - ယောကင်း ဖွဲ့စား	
- အဆင့် - အဆင့် - ဖျားပျား အဆင့်ခြင်း ၊ ဘွားတင်ခြင်း ဖျားပျားအဆင့်ခြင်း	- အဆင့် - အဆင့် - ဖျားပျား အဆင့်ခြင်း ၊ ဘွားတင်ခြင်း ဖျားပျားအဆင့်ခြင်း	- အဆင့် - အဆင့် - ဖျားပျား အဆင့်ခြင်း ၊ ဘွားတင်ခြင်း ဖျားပျားအဆင့်ခြင်း	
- ဖျားပျားစဉ် - ဖျားပျားစဉ် ဖျားပျားစဉ်ခြင်း	- ဖျားပျားစဉ် - ဖျားပျားစဉ် ဖျားပျားစဉ်ခြင်း	- ဖျားပျားစဉ် - ဖျားပျားစဉ် ဖျားပျားစဉ်ခြင်း	



ကျေးဇူးဖွဲ့ဖို့တိုးတတ်ရေးလုပ်ငန်းများ-

ကျေးဇူး-ပေါက်ကံး

မြို့နယ် - မျောက်စွယ်

စုပုံစု - မျောက်စွယ်

၇၈၅ - ၁၈.၁၁.၁၈

စဉ်စား စားကံး	ဖွဲ့ဖို့တိုးတတ် ရေးလုပ်ငန်းများ	စီစဉ်ပေးသူ	မဲအရေအ တွက်
၁။	ကျေးဇူးလမ်းပေါ် ပြင်ခြင်း	ကျေးဇူးအား + ကျေးဇူးအဖို့	၄၅၀
၂။	ကစားရုံအား တည်ဆောက်ခြင်း	ကျေးဇူးအား + ကျေးဇူးအဖို့	၃၇၀
၃။	ကျေးဇူးအဖို့ ကျေးဇူးအဖို့အား	ကျေးဇူးအား + ကျေးဇူးအဖို့	၂၅၀



၇။ ကော်မတီဝင်များရွေးချယ်ခြင်းနှင့်ကျေးရွာဖွံ့ဖြိုးရေးအစီအစဉ်ဆောင်ရွက်မှုမှတ်တမ်းခါတ်ပုံများ



အစည်းအဝေးမှတ်တမ်းခါတ်ပုံ



အမျိုးသမီးများပင့်ကူအိမ်ကွန်ယက်ရေးဆွဲနေစဉ်မှတ်တမ်းခါတ်ပုံ



ကျေးရွာလုပ်ငန်းခွဲအတွက်အခက်အခဲများဖော်ထုတ်ဆွေးနွေးစဉ်



ကော်မတီဝင်များစာရင်း

ကျေးရွာပိတ်ကိန်း အထောက်အကူပြု ကော်မတီဝင် စာရင်းအုပ်စု			
ကျေးရွာ - ပေါက်ကွဲ		အုပ်စု - ဖျော်ဖြေ	
စဉ်	အမည်	ကျား/မ	ရာထူး
၀	ဒေါ်ဖြူသူ	မ	ကျေးရွာကျေးရွာမှတ်တမ်း
၁	ဒေါ်မင်းအိန်	ကျား	ကျေးရွာကျေးရွာမှတ်တမ်း
၂	ဒေါ်ခင်မာမာ	ကျား	ကျေးရွာကျေးရွာမှတ်တမ်း
၃	ဒေါ်စေးစေး	မ	ကျေးရွာကျေးရွာမှတ်တမ်း
၄	ဒေါ်ခင်မာမာ	မ	ကျေးရွာကျေးရွာမှတ်တမ်း
၅	ဒေါ်ခင်မာမာ	ကျား	ကျေးရွာပိတ်ကိန်း အထောက်အကူပြု ကော်မတီ
၆	ဒေါ်မာမာ	မ	ကျေးရွာပိတ်ကိန်း အထောက်အကူပြု ကော်မတီ
၇	ဒေါ်ခင်မာမာ	ကျား	ဝယ်ယူရေးအဖွဲ့ကော်မတီ
၈	ဒေါ်ခင်မာမာ	မ	ဝယ်ယူရေးအဖွဲ့ကော်မတီ
၉	ဒေါ်ခင်မာမာ	ကျား	ဝယ်ယူရေးအဖွဲ့ကော်မတီ
၁၀	ဒေါ်ခင်မာမာ	ကျား	လုပ်ငန်း လုပ်ငန်းစဉ်ဆောင်ရွက်ရေးအဖွဲ့ဝင်
၁၁	ဒေါ်ခင်မာမာ	မ	လုပ်ငန်း လုပ်ငန်းစဉ်ဆောင်ရွက်ရေးအဖွဲ့ဝင်
၁၂	ဒေါ်ခင်မာမာ	မ	လုပ်ငန်း လုပ်ငန်းစဉ်ဆောင်ရွက်ရေးအဖွဲ့ဝင်
၁၃	ဒေါ်ခင်မာမာ	ကျား	ကျေးရွာကျေးရွာမှတ်တမ်း
၁၄	ဒေါ်ခင်မာမာ	ကျား	ဆောင်ရွက်ရေးအဖွဲ့ကော်မတီ
၁၅	ဒေါ်ခင်မာမာ	မ	ဆောင်ရွက်ရေးအဖွဲ့ကော်မတီ
၁၆	ဒေါ်ခင်မာမာ	မ	ဆောင်ရွက်ရေးအဖွဲ့ကော်မတီ
၁၇	ဒေါ်ခင်မာမာ	ကျား	စီမံအဖွဲ့အဖွဲ့ဝင်
၁၈	ဒေါ်ခင်မာမာ	မ	စီမံအဖွဲ့အဖွဲ့ဝင်
၁၉			
၂၀			
၂၁			
၂၂			
၂၃			
၂၄			
၂၅			
၂၆			
၂၇			
၂၈			
၂၉			
၃၀			



၈။ ကျေးရွာအခြေခံအချက်အလက်များ (ပုံစံ-၁) - ပထမနှစ်စက်ဝန်း

ပုံစံ - ၈ - ၁ ကျေးရွာအခြေခံအချက်အလက်များ (Form PC 1)

လမ်းညွှန်ချက်၊ ကျေးရွာတစ်ရွာသို့ ပထမဆုံးမိတ်ဆက်ခရီး၊ သွားရောက်သောအခါ လူထုစည်းရုံးရေးမှူးသည် ကျေးရွာ ခေါင်းဆောင်များအား ကျေးရွာအချက်အလက်များကို မေတ္တာရပ်ခံ၍ စတောင်းခံရသည်။ ဤအချက်အလက်များကို စီမံကိန်း မိတ်ဆက်အရည်အဝေမတိုင်မီစတောင်းခံရမည်။ စီမံကိန်းမိတ်ဆက်အရည်အဝေတွင် လူထုစည်းရုံးရေးမှူးသည် ဤအချက်အလက် များအား စစ်ဆေးပြီး ပုံနှိပ်ကိရိယာအောင်မြင်ရမည်။ ပြီးနောက်တွင် လူထုစည်းရုံးရေးမှူးမှ သတင်းအချက်အလက်ထံသို့ Tablets မှ တဆင့် ပြုစုပေးရမည်။

ကျေးရွာခေါင်းဆောင် အမည် - <u>ဦးအောင်လျှော်</u>	ကျေးရွာခေါင်းဆောင်၏ ဖုန်းနံပါတ် <u>၀၅-၃၈၂၅၆၆၇၈၀</u>	လူထုစည်းရုံးရေးမှူး၏ အမည် - <u>ဒေါ်မေခင်သူ</u>
ပြည်နယ်တိုင်းဒေသကြီး/ပြည်ထောင်စု မြို့နယ် - <u>ဧရာဝတီ</u>	ကျေးရွာအုပ်စု - <u>ဧရာဝတီ</u>	ကျေးရွာ - <u>ပေါက်အင်း</u>

က၊ လူဦးရေ

လူဦးရေ	အိမ်ထောင်စုအရေအတွက်	ကိုးကွယ်သည့်ဘာသာ	အိမ်ထောင်စုအရေအတွက်
လူဦးရေ (၁) - <u>၁၂၆၁</u>	<u>၂၀၄</u>	ဘာသာ (၁) - <u>ဗုဒ္ဓ</u>	<u>၂၀၄</u>
လူဦးရေ (၂) -----		ဘာသာ (၂) - <u>မုတ်</u>	
လူဦးရေ (၃) -----		ဘာသာ (၃) -----	
လူဦးရေစရာ -----		ဘာသာစရာ -----	
အခြား	အရေအတွက်		
မသန်စွမ်းသူများ	<u>၂</u>		
ထက်ကြီးရွယ်အိုများ (၆၅ နှစ် နှင့် အထက်)	<u>၃၅</u>		
စစ်ဘေးပျောင်း	-		

	အမျိုးသား (အရေအတွက်)	အမျိုးသမီး (အရေအတွက်)
လူဦးရေ		
လူဦးရေ (၁) - <u>၁၂၆၁</u>	<u>၄၁၅</u>	<u>၄၄၁</u>
လူဦးရေ (၂) -----		
လူဦးရေ (၃) -----		
အခြား		
အိမ်ထောင်စုဦးစီး	<u>၁၀၅</u>	<u>၂၂</u>

(ခ) အခြေခံအောက်အဖွဲ့ အဖွဲ့အစည်းများ

စာသင်ကျောင်း	အမှတ် ခြံပိ	ကျန်းမာရေး	အမှတ် ခြံပိ	ဘာသာရေး အဖွဲ့အစည်း	အမှတ် ခြံပိ



အထက်တန်းကျောင်း	<input type="checkbox"/>	ဆေးရုံ	<input type="checkbox"/>	ဇေတီ	<input checked="" type="checkbox"/>
အလယ်တန်းကျောင်း	<input checked="" type="checkbox"/>	ကျန်းမာရေးဌာန	<input type="checkbox"/>	ဘုန်းကြီးကျောင်း	<input checked="" type="checkbox"/>
မူလတန်းကျောင်း	<input type="checkbox"/>	ကျန်းမာရေးဌာနခွဲ	<input type="checkbox"/>	ဟိန္ဒူဘုရားကျောင်း	<input type="checkbox"/>
မူကြိုကျောင်း	<input type="checkbox"/>	ဆေးပေးခန်း	<input type="checkbox"/>	ရေစ်ယာန်ကျောင်း	<input type="checkbox"/>
အခြား	<input type="checkbox"/>	အခြား	<input type="checkbox"/>	ဗလီ	<input type="checkbox"/>
				အခြား	<input type="checkbox"/>
မှတ်ချက် အလယ်တန်းကျောင်း		မှတ်ချက်		မှတ်ချက်	

KG ကျောင်းဆား

(ဂ) ကျွမ်းကျင်သူများမှတ်တမ်း (ကျေးရွာတွင်နေထိုင်သော သို့မဟုတ် တခြားရွာမှလာရောက်သော ကျွမ်းကျင်သူများ)

	(၁) စာသင်ကျောင်း		(၂) ကျန်းမာရေး			(၃) လက်မှုပညာရှင်		
	ရွာတွင်းနေထိုင်သူ	အခြားရွာမှလာသူ		ရွာတွင်းနေထိုင်သူ	အခြားရွာမှလာသူ		ရွာတွင်းနေထိုင်သူ	အခြားရွာမှလာသူ
မူလတန်းပြဆရာ/မ	<input type="checkbox"/>	<input checked="" type="checkbox"/>	ဆရာဝန်	<input type="checkbox"/>	<input type="checkbox"/>	လက်သမား	<input checked="" type="checkbox"/>	<input type="checkbox"/>
အထက်တန်းပြဆရာ/မ	<input type="checkbox"/>	<input type="checkbox"/>	လက်ထောက်ကျန်းမာရေးမှူး	<input type="checkbox"/>	<input type="checkbox"/>	ပန်းရံ	<input checked="" type="checkbox"/>	<input type="checkbox"/>
အလယ်တန်းပြဆရာ/မ	<input type="checkbox"/>	<input checked="" type="checkbox"/>	အမျိုးသမီးကျန်းမာရေးဆရာမ	<input type="checkbox"/>	<input type="checkbox"/>	လျှပ်စစ်ကျွမ်းကျင်ပညာရှင်	<input type="checkbox"/>	<input type="checkbox"/>
မူကြိုဆရာ/မ	<input type="checkbox"/>	<input type="checkbox"/>	သားရွာဆရာမ	<input type="checkbox"/>	<input type="checkbox"/>	ရေစိုက်သူ	<input checked="" type="checkbox"/>	<input type="checkbox"/>
အခြား	<input type="checkbox"/>	<input type="checkbox"/>	ပြည်သူ့ကျန်းမာရေးလုပ်သား	<input type="checkbox"/>	<input type="checkbox"/>	ကော်ပြင်ဆရာ	<input type="checkbox"/>	<input type="checkbox"/>
မှတ်ချက် - KG ဆရာမ			မှတ်ချက်			မှတ်ချက်		

(ဃ) ကျေးရွာသို့ ရောက်ရှိနိုင်သည့် လမ်းအခြေအနေ / ကျေးရွာတစ်ရွာသည် ၎င်း၏ ကျေးရွာအုပ်စုနှင့် ဆက်သွယ်ထားသော လမ်းအခြေအနေ (အောက်ဖိတ်ကို ဝိုင်းပါ)

ကျောက်ကြမ်းလမ်း ကတ္တရာလမ်း ကွန်ကရစ်လမ်း မော်တော်ဆိုင်ကယ်လမ်း
 ကျောက်ခင်းလမ်း မြေသားလမ်း လှသွားလမ်း အခြား _____

(င) ကျေးရွာဖွံ့ဖြိုးမှုစီမံချက်

(၁) လူထုဗဟိုပြုစီမံကိန်းမတင်မီ ဤကျေးရွာတွင် ကျေးရွာဖွံ့ဖြိုးမှု စီမံချက်ရှိခဲ့ပါသလား? ရှိပါသည် / မရှိပါ / မသိပါ
 (၂) ရှိခဲ့ပါလျှင် ဤစီမံချက်ကို မည်သည့် ခုနှစ်တွင်ပြင်ဆင်ခဲ့ပါသနည်း? နှစ်-----/မသိပါ
 (၃) ဤစီမံချက်ကို ဖြို နယ်မှအတည်ပြုခဲ့ပါသလား? ပြုခဲ့ပါသည် / မပြုခဲ့ပါ / မသိပါ

(စ) ခရီးအကွာအဝေး

(၁) ဤကျေးရွာ၏ဗဟိုမှ ၎င်းကျေးရွာအုပ်စု၏ဗဟိုအထိ ခရီးဆိုင်မည်မျှကွာဝေးသနည်း? မိုင်-----/မသိပါ
 (၂) ဤကျေးရွာမှ ၎င်းကျေးရွာအုပ်စု၏ဗဟိုအထိ သွားလာရာတွင်ကြာမြင့်သည့်အချိန်

မြောက်သွားရာသို့တွင်ကြာချိန် ----- ဘ. မိ. နှစ် ----- ဆော်လာဂျီ/မော်တော်ဆိုင်ကယ်/မြေလျင်/လား/မော်တော်ဘုတ်/
 အခြား -----
 နီးရာသို့တွင်ကြာချိန် ----- ဘ. မိ. နှစ် ----- ဆော်လာဂျီ/မော်တော်ဆိုင်ကယ်/မြေလျင်/လား/မော်တော်ဘုတ်/
 အခြား -----



(ဆ) ပတ်ဝန်းကျင်ဆိုင်ရာ သဘာဝဘေးအန္တရာယ်

ဤကျေးရွာတွင် ရေကြီးခြင်းကဲ့သို့ သဘာဝဘေးအန္တရာယ်ကူးစက်မှုမရှိခြင်း ရှိပါသလား။

မရှိပါ ရှိပါသည် ရှိလျှင်ဖော်ပြပါ ----- ရေကြီးခြင်း

(ဇ) ကျေးရွာတွင် ဖွဲ့စည်းထားသော အဖွဲ့အစည်းများ

လူထုဝေဟံပြုစီမံကိန်းမတိုင်မီ ဤကျေးရွာတွင် ကျေးရွာဖွံ့ဖြိုးရေးအတွက် အစိုးရ (သို့) ရွာသားများကိုယ်တိုင်(သို့) စီမံကိန်းတစ်ခုခု ဖွဲ့စည်းထားသည့် အဖွဲ့အစည်းများရှိပါသလား။

(၁) -----

(၂) -----

(ဈ) အထွေထွေအုပ်ချုပ်ရေး ဦးစီးဌာန (GAD) မှ မှတ်တမ်းတင်ထားခြင်း

ဤကျေးရွာသည် အထွေထွေအုပ်ချုပ်ရေး ဦးစီးဌာန (GAD) မှ မှတ်တမ်းတင်ထားမှု ရှိပါသလား။

မရှိပါ ရှိပါသည်

ကျေးရွာခေါင်းစောင်

အမည် - ဦးအေးကျော်

လက်မှတ် - ၂၉.၁.၂၀၁၇

လူထုစည်းရုံးရေးမှူး

အမည် - ဒေါ်မေခင်သူ

လက်မှတ် - ၂၉.၁.၂၀၁၇



ပုံစံ - ၈ - ၁ ကျေးရွာအခြေခံအချက်အလက်များ (Form PC 1)

လက်ညှိနှိုင်းခွက်၊ ကျေးရွာတစ်ရွာသို့ ပထမဆုံးမိတ်ဆက်ရေး၊ သွားရောက်သောအခါ လူထုစည်းရုံးရေးမှူးသည် ကျေးရွာ
 ခေါင်းဆောင်များအား ကျေးရွာအချက်အလက်များကို မေတ္တာရပ်ခံ၍ တောင်းခံရသည်။ ဤအချက်အလက်များကို စီမံကိန်း
 မိတ်ဆက်အစည်းဝေးပတ်ဝင်စီတောင်းခံရမည်။ စီမံကိန်းမိတ်ဆက်အစည်းဝေးတွင် လူထုစည်းရုံးရေးမှူးသည် ဤအချက်အလက်
 များအား စစ်ဆေးပြီး မှန်ကန်အောင်ပြုလုပ်ရမည်။ ပြီးနောက်တွင် လူထုစည်းရုံးရေးမှူးမှ သတင်းအချက်အလက်ထံသို့ Tablets မှ
 တစ်ဆင့် ပြန်လည်ရယူမည်။

ကျေးရွာခေါင်းဆောင် အမည် ဦးကျော်စွာ	ကျေးရွာခေါင်းဆောင်၏ ဖုန်းနံပါတ် ၈၇-၇၈၁၅၆၆၁၃၀	လူထုစည်းရုံးရေးမှူး၏ အမည် ဒေါ်စုကလေး
ပြည်နယ်တိုင်းဒေသကြီး မန္တလေး	မြို့နယ် ပုဂံမြို့နယ်	ကျေးရွာအုပ်စု ပုဂံမြို့နယ်
ကျေးရွာအုပ်စု မန္တလေး		ကျေးရွာ ပုဂံမြို့နယ်

လူဦးရေ	အိမ်ထောင်စုအရေအတွက်	ကိုးကွယ်သည့်ဘာသာ	အိမ်ထောင်စုအရေအတွက်
လူဦးရေ (၁) ... ၁၈၁၁ ...	၂၀၉	ဘာသာ (၁) ... ၄၆ ...	၂၀၉
လူဦးရေ (၂)		ဘာသာ (၂)	
လူဦးရေ (၃)		ဘာသာ (၃)	
လူဦးရေစုစု		ဘာသာစုစု	
အခြား			
	အရေအတွက်		
မသန်စွမ်းသူများ	၄၃		
သက်ကြီးရွယ်အိုများ (၆၅ နှစ် နှင့် အထက်)	၃၅		
စစ်ဘေးရှောင်	-		

	အမျိုးသား (အရေအတွက်)	အမျိုးသမီး (အရေအတွက်)
လူဦးရေ		
လူဦးရေ (၁) ... ၁၈၁၁ ...	၄၃၅	၄၈၀
လူဦးရေ (၂)		
လူဦးရေ (၃)		
အခြား		
အိမ်ထောင်စုစုစီ	၁၇၃	၂၀၉

(ခ) အခြေခံအောက်အုပ် အသုံးအဆောင်များ

စာသင်ကျောင်း	အမှတ် ခြံမံ	ကျန်းမာရေး	အမှတ် ခြံမံ	ဘာသာရေး အဆောက် အအုံများ	အမှတ် ခြံမံ
--------------	----------------	------------	----------------	----------------------------	----------------



အထက်တန်းကျောင်း	<input type="checkbox"/>	ဆေးရုံ	<input type="checkbox"/>	ခေတ်	<input checked="" type="checkbox"/>
အလယ်တန်းကျောင်း	<input checked="" type="checkbox"/>	ကျန်းမာရေးဌာန	<input type="checkbox"/>	ဘုန်းကြီးကျောင်း	<input checked="" type="checkbox"/>
မူလတန်းကျောင်း	<input checked="" type="checkbox"/>	ကျန်းမာရေးဌာနခွဲ	<input type="checkbox"/>	ဟိန္ဒူဘုရားကျောင်း	<input type="checkbox"/>
မူလကျောင်း	<input checked="" type="checkbox"/>	ဆေးပေးခန်း	<input type="checkbox"/>	ခရစ်ယာန်ကျောင်း	<input type="checkbox"/>
အခြား	<input type="checkbox"/>	အခြား	<input type="checkbox"/>	ခလီ	<input type="checkbox"/>
				အခြား	<input type="checkbox"/>
မှတ်ချက်		မှတ်ချက်		မှတ်ချက်	

(ဂ) ကျွမ်းကျင်သူများမှတ်တမ်း (ကျေးရွာတွင်နေထိုင်သော သို့မဟုတ် တခြားရွာမှလာရောက်သော ကျွမ်းကျင်သူများ)

	(၁) စာသင်ကျောင်း		(၂) ကျန်းမာရေး		(၃) လက်မှုပညာရှင်		
	ရွာတွင်နေထိုင်သူ	အခြားရွာမှလာသူ	ရွာတွင်နေထိုင်သူ	အခြားရွာမှလာသူ	ရွာတွင်နေထိုင်သူ	အခြားရွာမှလာသူ	
မူလတန်းကျောင်း/မ	<input checked="" type="checkbox"/>	<input checked="" type="checkbox"/>	ဆရာဝန်	<input type="checkbox"/>	<input checked="" type="checkbox"/>	လက်သမား	<input checked="" type="checkbox"/>
အထက်တန်းပြဆရာ/မ	<input type="checkbox"/>	<input checked="" type="checkbox"/>	လက်ထောက်ကျန်းမာရေးမှူး	<input type="checkbox"/>	<input checked="" type="checkbox"/>	ပန်းရံ	<input checked="" type="checkbox"/>
အလယ်တန်းပြဆရာ/မ	<input checked="" type="checkbox"/>	<input checked="" type="checkbox"/>	အမျိုးသမီးကျန်းမာရေးဆရာမ	<input type="checkbox"/>	<input checked="" type="checkbox"/>	လှုပ်ခတ်ကျွမ်းကျင်စီမံသမား	<input checked="" type="checkbox"/>
မူလကျောင်း/မ	<input checked="" type="checkbox"/>	<input checked="" type="checkbox"/>	သားရွားဆရာမ	<input type="checkbox"/>	<input checked="" type="checkbox"/>	ခရက်သွယ်သူ	<input checked="" type="checkbox"/>
အခြား	<input type="checkbox"/>	<input type="checkbox"/>	ခြင်္သေ့ကျွမ်းမာရေးပညာသား	<input type="checkbox"/>	<input type="checkbox"/>	စက်ပြင်ဆရာ	<input checked="" type="checkbox"/>
မှတ်ချက်			မှတ်ချက်			မှတ်ချက်	

(ဃ) ကျေးရွာသို့ ရောက်ရှိနိုင်သည့် လမ်းအခြေအနေ / ကျေးရွာတစ်ရွာသည် ၎င်း၏ ကျေးရွာအုပ်စုနှင့် ဆက်သွယ်ထားသော လမ်းအခြေအနေ (အောက်ဖော်ပြပါအတိုင်း)

ကျောက်ကြမ်းလမ်း ကတ္တရာလမ်း ကွန်ကရစ်လမ်း မော်တော်ဆိုင်ကယ်လမ်း
 ကျောက်ခင်းလမ်း ပြေသာလမ်း လှသွားလမ်း အခြား _____

(င) ကျေးရွာခွဲစိတ်မှုစီမံချက်

- (၁) လူထုဝတ်ပြုစီမံကိန်းမတော်မီ ဤကျေးရွာတွင်ကျေးရွာခွဲစိတ်မှုစီမံချက်ရှိခဲ့ပါသလား?
- (၂) ရှိခဲ့ပါလျှင် ဤစီမံချက်ကို မည်သည့် ခုနှစ်တွင်ပြင်ဆင်ခဲ့ပါသနည်း?
- (၃) ဤစီမံချက်ကို ခြုံနှယ်မှအတည်ပြုခဲ့ပါသလား?

စီမံမိ
 (ရှိပါသည်) မရှိမိ / မသိမိ
 ခုနှစ် / မသိမိ ၂၀၁၆, ၂၀၁၇
 (ရှိခဲ့ပါသည်) / မရှိမိ / မသိမိ

(စ) ဝေဖန်အကွဲအခေး

- (၁) ဤကျေးရွာ၏ဝေဖန်မှု ၎င်းကျေးရွာအုပ်စု၏ဝေဖန်မှုထက် ဝေဖန်မည်မျှကွာဝေးသနည်း? မိုင် / မသိမိ ၁၂၆
- (၂) ဤကျေးရွာမှ ၎င်းကျေးရွာအုပ်စုဝေဖန်မှုထက် သွားလာရတွင်ကြာမြင့်သည့်အချိန်

ခြောက်မေ့ ရာသီတွင်ကြာချိန် ၁၁ မိနစ် ထောက်လှမ်း / မော်တော်ဆိုင်ကယ် / မြေလှိုင်း / လမ်း / မော်တော်ဆိုင် / အခြား

မိုးရာသီတွင်ကြာချိန် ၁၅ မိနစ် ထောက်လှမ်း / မော်တော်ဆိုင်ကယ် / မြေလှိုင်း / လမ်း / မော်တော်ဆိုင် / အခြား



(ဆ) ပတ်ဝန်းကျင်ဆိုင်ရာ သဘာဝဘေးအန္တရာယ်

ဤကျေးရွာတွင် ရေကြီးခြင်းကိုသို့ သဘာဝဘေးအန္တရာယ်ကျရောက်မှုခြင်း ရှိပါသလား။

မရှိပါ ရှိပါသည် ရှိလျှင်ခေါ်ပြပါ.....

(ဇ) ကျေးရွာတွင် ဖွဲ့စည်းထားသော အဖွဲ့အစည်းများ

လူထုဝဟိုပြုစီမံကိန်းမတိုင်မီ ဤကျေးရွာတွင် ကျေးရွာဖွံ့ဖြိုးရေးအတွက် အစိုးရ (သို့) ရွာသားများကိုယ်တိုင်(သို့) စီမံကိန်းတစ်ခုခုမှ ဖွဲ့စည်းထားသည့် အဖွဲ့အစည်းများရှိပါသလား။

- (၁) ...ယုဟိကနွဲ.....
- (၂) ...ဒီးလစ်ကျွဲကွဲ.....

(ဈ) အထွေထွေအုပ်ချုပ်ရေး ဦးစီးဌာန (GAD) မှ မှတ်တမ်းတင်ထားခြင်း

ဤကျေးရွာသည် အထွေထွေအုပ်ချုပ်ရေး ဦးစီးဌာန (GAD) မှ မှတ်တမ်းတင်ထားမှု ရှိပါသလား။

မရှိပါ ရှိပါသည်

ကျေးရွာခေါင်းဆောင်

အမည် ဦးဇော်ကျော်

လက်မှတ် ဇော်ဇော် ၀၄.၈ ၈.၁၂.၂၀၁၇

လူထုစည်းရုံးရေးမှူး

အမည် စိန်စန္ဒာကုန်း

လက်မှတ် စိန်စန္ဒာ ၀၄.၈ ၈.၁၂.၂၀၁၇



တတိယနှစ်စက်ဝန်း

ပုံစံ - စ-၃ ကျေးရွာခွဲ၊ ငြိမ်းရေး ဦးစားပေးအဖွဲ့အစည်း (Form PC 3)

လက်ညှိုးနှိပ်ရန် အဆင့်(၃)ကျေးရွာပျော်ပန်းရက်အစည်းအဝေးပြီးဆုံးသောအခါ ကျေးရွာစီမံကိန်း အထောက်အကူပြု ကော်မတီသည် လူထုစည်းရုံးရေးမှူးအဖွဲ့အစည်းဖြင့် ဤပုံစံကိုပြည့်စုံအောင် ဖြည့်သွင်းရမည်။			
လူထုစည်းရုံးရေးမှူး/ဝန်ထမ်း အမည် ခေါ် ဦးစိန်ရည်			
ဝန်းရံ ၁၈.၁၁.၂၀၁၈	စက်ဝန်းအား အမှတ်ခြစ်ပါ (✓) <input type="checkbox"/> စက်ဝန်း(၁) <input type="checkbox"/> စက်ဝန်း(၂) <input type="checkbox"/> စက်ဝန်း(၃) <input type="checkbox"/> စက်ဝန်း(၄)		
ပြည်နယ်/တိုင်း မန္တလေး -	မြို့နယ် ကျောက်ဆည်	ကျေးရွာအုပ်စု ပျော်စု	ကျေးရွာ မဂါးကင်း

ကား အခက်အခဲအတားအဆီးများအားလုံးဖြေရှင်း - ယခုလက်ရှိအခြေအနေတွင် ဤကျေးရွာခွဲ၊ ငြိမ်းရေးဦးစားပေးအဖွဲ့အစည်း
အဖွဲ့အစည်းအဖွဲ့အတားအဆီးများသည် မည်သည့်အခက်အခဲအတားအဆီးများရှိပါသနည်း (အမျိုးသား/သမီး အနည်းဆုံးအခက်အခဲ ၅ ခုစီဖော်ပြပါ)

အုပ်စုခွဲ၊ ရွေးကောက်ပွဲများမှ တစ်ပြိုင်နက်အခက်အခဲအတားအဆီးများ	
၂၀၁၈ ခုနှစ် ဇူလိုင်လလက်ထက် မှစ၍ နေထိုင်ရာ နေရာအခက်အခဲ	<input type="checkbox"/> ကျား <input type="checkbox"/> မ <input type="checkbox"/> ကျား + မ
အရပ်အဝန်း နေထိုင်ရာ နေရာအခက်အခဲ	<input type="checkbox"/> ကျား <input type="checkbox"/> မ <input type="checkbox"/> ကျား + မ
လူမှုစီးပွား နေထိုင်ရာ နေရာအခက်အခဲ	<input type="checkbox"/> ကျား <input type="checkbox"/> မ <input type="checkbox"/> ကျား + မ
စိုက်ပျိုးရေး နေထိုင်ရာ နေရာအခက်အခဲ	<input type="checkbox"/> ကျား <input type="checkbox"/> မ <input type="checkbox"/> ကျား + မ
ဝင်ရောက်ရာ နေရာအခက်အခဲ	<input type="checkbox"/> ကျား <input type="checkbox"/> မ <input type="checkbox"/> ကျား + မ
	<input type="checkbox"/> ကျား <input type="checkbox"/> မ <input type="checkbox"/> ကျား + မ
	<input type="checkbox"/> ကျား <input type="checkbox"/> မ <input type="checkbox"/> ကျား + မ
	<input type="checkbox"/> ကျား <input type="checkbox"/> မ <input type="checkbox"/> ကျား + မ
	<input type="checkbox"/> ကျား <input type="checkbox"/> မ <input type="checkbox"/> ကျား + မ
	<input type="checkbox"/> ကျား <input type="checkbox"/> မ <input type="checkbox"/> ကျား + မ



၁။ မွန်မန်ခြင်း- မုခ်လကည် (၅) မ် အတွင်း စတုရန်း ဦးစား မုခ်မုခ်-အားကစားအားကစား တပ်ဦး

အုပ်စု၊ မေးခွန်းများ တပ်ဦးအားကစားအားကစားအားကစား

ဤတွင်ပစ်-ဖျားတောင်-မွန်ရွာအား လာဦးရန်	<input type="checkbox"/> တွေး <input type="checkbox"/> မ <input type="checkbox"/> တွေး+ မ
ကလည်း-ကလေး၊ မလည်း-ကလေးပျော်ရန်	<input type="checkbox"/> တွေး <input type="checkbox"/> မ <input type="checkbox"/> တွေး+ မ
ကပ်-စီး-ကျန်ရှိသည်-ကပ်-ဖျား-မီး-အင်း-၇၅ သွားက ၇၅ ကပ်စေရန်	<input type="checkbox"/> တွေး <input type="checkbox"/> မ <input type="checkbox"/> တွေး+ မ
မိုက်ပျိုး-စူး-အညာအများ-စူး-ပျား-စူး-ပျိုး-စူး-ပျိုး-စူး-ပျိုး	<input type="checkbox"/> တွေး <input type="checkbox"/> မ <input type="checkbox"/> တွေး+ မ
ဝင်းဝင်းရှိမည်-မုခ်မုခ်-ဖျား-မုခ်-ဝင်းဝင်း-ဖျား-ရန်	<input type="checkbox"/> တွေး <input type="checkbox"/> မ <input type="checkbox"/> တွေး+ မ
	<input type="checkbox"/> တွေး <input type="checkbox"/> မ <input type="checkbox"/> တွေး+ မ
	<input type="checkbox"/> တွေး <input type="checkbox"/> မ <input type="checkbox"/> တွေး+ မ
	<input type="checkbox"/> တွေး <input type="checkbox"/> မ <input type="checkbox"/> တွေး+ မ
	<input type="checkbox"/> တွေး <input type="checkbox"/> မ <input type="checkbox"/> တွေး+ မ
	<input type="checkbox"/> တွေး <input type="checkbox"/> မ <input type="checkbox"/> တွေး+ မ
	<input type="checkbox"/> တွေး <input type="checkbox"/> မ <input type="checkbox"/> တွေး+ မ



၉။ ပုံစံ ၈-၂။ စီမံကိန်းစက်ဝန်းအချိန်ဇယား - ပထမနှစ်စက်ဝန်း





ပုံစံ - ၈ - ၂ - စီမံကိန်းစက်ဝန်းအချိန်ဇယား (PC 2)

လမ်းညွှန်ချက်၊ သက်ဆိုင်ရာလူထုစည်းရုံးရေးမှု/လက်ထောက်နည်းပညာများမှ စီမံကိန်းစက်ဝန်းအဆင့်တစ်ခုစီပြီးစီးသိုင်း ကျေးရွာနှင့် ကျေးရွာအုပ်စုအတွက် ဤပုံစံကို ဖြည့်သွင်းရမည်။

စည်းရုံးရေးမှု/ဝန်ထမ်း အမည် - ဒေါ်မေခင်သူ

မနု.စိ - ၃၁.၁.၂၀၀၇ စက်ဝန်းအားအမှတ်ဖြစ်ပါ ပတ်ဝန်း(၁) စက်ဝန်း(၂) စက်ဝန်း(၃)

ဖြည့်နှယ်/တိုင်း - မန္တလေး မြို့နယ် - ဖျော်ဘွယ် ကျေးရွာအုပ်စု - ပျော်လှိုင် ကျေးရွာ - ပေါက်ခင်း

စီမံကိန်းဆောင်ရွက်မှုအဆင့်များ	နေ့စွဲ		အစည်းအဝေးစတင်တက်ရောက်သူအရေအတွက်			
	စတင်သည့် နေ့	ပြီးဆုံးသည့်နေ့	အမျိုးသား အရေအတွက်	အမျိုးသမီး အရေအတွက်	အိမ်ထောင်စု အရေအတွက်	လူမျိုးစုတက်ရောက်သူ အရေအတွက် နှင့် လူမျိုးစုအမည်
၁။ ကျေးရွာစီမံကိန်း မိတ်ဆက်အစည်းအဝေး	၃၁.၁.၂၀၀၇	၃၁.၁.၂၀၀၇	၅၈	၁၀၇	၁၆၅	၁၆၅ ၆၈
၂။ ကျေးရွာဖွံ့ဖြိုးရေး စီမံချက်ရေးဆွဲခြင်း အစည်းအဝေး	၁.၂.၂၀၀၇	၁.၂.၂၀၀၇	၆၀	၁၀၂	၁၆၂	၁၆၂ ၆၈
၃။ ကျေးရွာအုပ်စု လုပ်ငန်းဆောင်ရွက်ချက်ချသည့် အစည်းအဝေး	၂.၂.၂၀၀၇	၂.၂.၂၀၀၇	၂၄	၁၈	၄၂	၄၂ ၆၈
၄။ မြို့နယ်အဆင့် စီမံကိန်းရေးဆွဲရေး နှင့် အကောင်အထည်ဖော်ရေးကော်မတီ၏ စီမံကိန်း သုံးသပ်မှု အစည်းအဝေး			မလို	မလို	မလို	မလို
၅။ မြို့နယ် စီမံကိန်းရေးဆွဲရေး နှင့် အကောင်အထည်ဖော်ရေး ကော်မတီ၏ဆုံးဖြတ်မှုကို ရွာသို့ အသိပေး အကြောင်းကြားသည့် အစည်းအဝေး						
၆။ စီမံကိန်းလုပ်ငန်းခွဲစီမံချက်ရေးဆွဲခြင်း အစည်းအဝေး						
၆.၀၁။ စီမံကိန်းလုပ်ငန်း အကောင်အထည်ဖော် ရေးအစီအစဉ် ရေးဆွဲခြင်း						



ဒုတိယနှစ်စက်ဝန်း

ပုံစံ - ၀.၂ - စီမံကိန်းစက်ဝန်းအချိန်ဇယား (PC 2)

လည်ညွှန်းစာ: သက်ဆိုင်ရာလုပ်ထုတ်စည်းရုံးရေး/လက်ထောက်နှိုင်းညွှန်ရေးမှူး၊ စီမံကိန်းစက်ဝန်းအဆင့်တစ်ရပ်ပြီးစီးစဉ်: ကျေးရွာနှင့် ကျေးရွာအုပ်စုအတွက် ညှိနှိုင်းစီမံခြင်း

စည်းရုံးရေးမှူး/ဝန်ထမ်း အမည်: ဒေါ်ခင်အေး

ဖုန်းနံပါတ်: ၀၁-၂၅၂၀၁၇ စက်ဝန်းအားအုပ်စုခြံမိ စက်ဝန်း(၁) စက်ဝန်း(၂) စက်ဝန်း(၃)

စက်ဝန်း(၄)

ပြည်နယ်/တိုင်း: ဗဟို မြို့နယ်: လှိုင် ကျေးရွာအုပ်စု: လှိုင် စက်ဝန်း: ၀၁

စီမံကိန်းစက်ဝန်းအဆင့်များ	ဖုန်းနံပါတ်			အစည်းအဝေးတွင်တက်ရောက်သူအရေအတွက်			
	စတင်သည့် ဖုန်းနံပါတ်	ပြီးဆုံးသည့် ဖုန်းနံပါတ်	အချိန်	အချိန်အတွက် အရေအတွက်	အချိန်အတွက် အရေအတွက်	အိမ်ထောင်စု အရေအတွက်	လူဦးရေတက်ရောက်သူ အရေအတွက် နှင့် လူဦးရေအပေါ်
၁။ ကျေးရွာစီမံကိန်း စီမံကိန်းစက်ဝန်းအစည်းအဝေး	၀၁-၂၅-၂၀၁၇	၀၁-၂၅-၂၀၁၇	၀၈	၇၃	၃၃	၁၁၃	၆၅၈
၂။ ကျေးရွာဖွံ့ဖြိုးရေး စီမံကိန်းရေးဆွဲခြင်း အစည်းအဝေး	၂၀-၂၅-၂၀၁၇	၂၀-၂၅-၂၀၁၇	၆၃	၇၂	၃၁	၁၁၅	၆၅၈
၃။ ကျေးရွာအုပ်စု လုပ်ငန်းဆောင်ရွက်ရာသည့် အစည်းအဝေး	၂၅-၂၅-၂၀၁၇	၂၅-၂၅-၂၀၁၇	၁၂	၇၂	၃၀	၁၂၀	၆၅၈
၄။ မြို့နယ်အဆင့် စီမံကိန်းရေးဆွဲရေး နှင့် အကောင်အထည်ဖော်ရေးစာတမ်းအတည်ပြုရေး စီမံကိန်း သုံးသပ်မှု အစည်းအဝေး			မရှိ	မရှိ	မရှိ	မရှိ	မရှိ
၅။ မြို့နယ် စီမံကိန်းရေးဆွဲရေး နှင့် အကောင်အထည်ဖော်ရေး ကော်မတီဆုံးဖြတ်ချက်ကို ရွာသူ၊ အသီးပေး အကြောင်းကြားသည့် အစည်းအဝေး							
၆။ စီမံကိန်းလုပ်ငန်းစဉ်စီမံကိန်းရေးဆွဲခြင်း အစည်းအဝေး							
၆.၁။ စီမံကိန်းလုပ်ငန်း အကောင်အထည်ဖော် အစည်းအဝေး							



တတိယနှစ်စက်ဝန်း

ပုံစံ - ၈-၂ - စီမံကိန်းစက်ဝန်းအချိန်ဇယား (PC 2)

လယ်ဦးနှစ်စက်ဝန်း
 ကျေးရွာအုပ်စုအတွက် ပုံစံ ၈-၂ ဖြည့်သွင်းရမည်။
 စီမံကိန်းစက်ဝန်းအဆင့် တစ်ခုစီ ဦးစီးတိုင်း ကျေးရွာနှင့်

သက်ဆိုင်ရာ လူထု စည်းရုံးရေးများ/လက်ထောက်နည်းပညာများများမှ
 စည်းရုံးရေးများ/လက်ထောက်နည်းပညာရေးများဝန်ထမ်း အမည် - ဒေါ်မြစိန်စက်ရှည်

စက်ဝန်းအား အမှတ်ကြိုက်ပါ စက်ဝန်း(၁) စက်ဝန်း(၂) စက်ဝန်း(၃)
 စက်ဝန်း(၄)
 စက်ဝန်း(၅)

အမည်/အဖွဲ့အစည်း: မန္တလေး ကျေးရွာအုပ်စု ကျေးရွာ ဝါးကင်း

စီမံကိန်းစက်ဝန်းအမည်များ	မေ့ရဲ့		အစည်းအဝေးတွင် တက်ရောက်သူ အရေအတွက်					
	စတင်သည် မေ့.	ပြီးဆုံးသည် မေ့.	အမျိုးသား အရေ အတွက်	အမျိုးသမီး အရေ အတွက်	အိမ်ထောင် စုအရ အတွက်	လူမျိုးစုတက်ရောက်သူ အရေအတွက် နှင့် လူမျိုးစုအမည်	အိမ်ထောင် စုပေါင်း	အိမ်ထောင် စု %
၁။ ကျေးရွာစီမံကိန်း မိတ်ဆက်အစည်းအဝေး	၇.၁၁.၂၀၂၁	၇.၁၁.၂၁.၂၀၂၁	၅၀	၅၀	၂၀	၂၀၀ ' ၂၀၀	၂၀၀	၅၄.၅%
၂။ ကျေးရွာပွဲ ဦးစော စီမံချက်ရေးဆွဲခြင်း အစည်းအဝေး	၁၈.၁၁.၂၀၂၁	၁၈.၁၁.၂၀၂၁	၅၀	၅၀	၂၀	၂၀၀ ' ၂၀၀	၂၀၀	၅၄.၅%
၃။ ကျေးရွာအုပ်စု လုပ်ငန်းဆုံးဖြတ်ချက်ချသည့်အစည်းအဝေး	၂၃.၁၁.၂၀၂၁	၂၃.၁၁.၂၀၂၁	၉	၉	၃	၃၉ ' ၂၀၀	၃၉	-
၄။ မြို့နယ်အဆင့်စီမံကိန်းရေးဆွဲရေးနှင့်အထောက်အကူ ပေးရန်အတွက် စီမံကိန်း			မလို	မလို	မလို	မလို	မလို	-



၁၀။ ပုံစံ ၈-၃။ ကျေးရွာဖွံ့ဖြိုးရေးဦးစားပေးအစီအစဉ် - ပထမနှစ်စက်ဝန်း

ပုံစံ - ၈ - ၃ ကျေးရွာဖွံ့ဖြိုးရေး ဦးစားပေးအစီအစဉ် (Form PC 3)

လယ်ဥယျာဉ်စိုက်ပျိုးရေး အထွေထွေ(၃) ကျေးရွာဖွံ့ဖြိုးရေးအစီအစဉ်အောက်တွင် ဦးစားပေးအစီအစဉ် ကျေးရွာဖွံ့ဖြိုးရေး အထောက်အကူပြု ကော်မတီသည် လူထုစည်းရုံးရေးမှူးအကူအညီဖြင့် ဤပုံစံကိုဖြည့်စုံအောင် ဖြည့်သွင်းရမည်။			
လူထုစည်းရုံးရေးမှူး/ဝန်ထမ်း အမည် - စင်္ကြံမောင်သူ			
မနက် - ၁-၂-၂၀၁၇	စက်ဝန်းအား အမှတ်ခြိပ်ပါ (✓) □ စက်ဝန်း(၁) □ စက်ဝန်း(၂) □ စက်ဝန်း(၃) □ စက်ဝန်း(၄)		
ပြည်နယ်/တိုင်း- မန္တလေး	မြို့နယ်- ကျောက်	ကျေးရွာအုပ်စု- ပျော်လှိုင်	ကျေးရွာ - ပေါက်ကင်း
က။ အစီအစဉ်အောက်တွင် အစီအစဉ်အား ဆောင်ရွက်ခြင်း - ယခုလက်ရှိအခြေအနေတွင် ဤကျေးရွာဖွံ့ဖြိုးတိုးတက်ရေးအတွက် အဓိက အခက်အခဲအတားအဆီးများသည် မည်သည့်များဖြစ်ပါသနည်း (အမျိုးသား/သမီး အနည်းဆုံးအစီအစဉ် ၅ ခုစီဖော်ပြပါ)			
အမျိုးသား အဖွဲ့မှ တင်ပြသော အခက်အခဲအတားအဆီးများ		အမျိုးသမီး အဖွဲ့မှ တင်ပြသော အခက်အခဲအတားအဆီးများ	
၁	ကျေးလက်စားနပ်ရိက္ခာ	၁	ကျွမ်းမာရေးအခက်အခဲ
၂	ကျွမ်းမာရေးအခက်အခဲ	၂	ဘေးကင်းရေးအခက်အခဲ
၃	ကျေးလက်စားနပ်ရိက္ခာ	၃	လမ်းပန်းဆက်သွယ်မှုအခက်အခဲ
၄	ကျေးလက်စားနပ်ရိက္ခာ	၄	
၅	ကျေးလက်စားနပ်ရိက္ခာ	၅	

ခ။ မျှော်မှန်းခြင်း - နောင်လာမည့် (၅) နှစ် အတွင်း ကျေးရွာဖွံ့ဖြိုးရေး မျှော်မှန်းလျာထားချက်များအား တင်ပြပါ။

အမျိုးသားအဖွဲ့မှ တင်ပြသော မျှော်မှန်းချက်များ	အမျိုးသမီးအဖွဲ့မှ တင်ပြသော မျှော်မှန်းချက်များ
၁ ဆေးပေးခန်း၊ ဆေးရုံ	၁ ကျေးရွာတွင် လမ်းပန်းဆက်သွယ်မှု
၂ လက်ကား၊ ဗဟိုရုံ	၂ မြို့ကောင်းမြို့စားစားရေး
၃ ကျေးရွာဖွံ့ဖြိုးရေးအဖွဲ့	၃ ကျေးရွာဖွံ့ဖြိုးရေးအဖွဲ့
၄ စာကြည့်တိုက်ဆောက်လုပ်	၄ ချွေပါးစာကြည့်
၅ ကလပ် အတွင်း အဖွဲ့အစည်း	၅

ဂ။ လူထုဝင်ပတ်ဝန်းကျင် လာမည့် (၄) နှစ်အတွက် အကျိုးမဝင်သော ဦးစားပေး ဖွံ့ဖြိုးတိုးတက်မှု လုပ်ငန်း အစီအစဉ်များအားဖော်ပြပါ။

အဆင့်	ကျေးရွာအတွက် ဦးစားပေး ဖွံ့ဖြိုးတိုးတက်မှု လုပ်ငန်းစဉ်များ	အဆိုပြုသူ (အမျိုးသား/အမျိုးသမီး/အမျိုးသား+အမျိုးသမီး)	ခန့်မှန်းကုန်ကျစရိတ်	အကျိုးမဝင်စွာ ရှိသူ ခန့်မှန်းခြေ အရေအတွက်
၁	ကျေးရွာဆေးပေးခန်း	အမျိုးသား/သမီး		
၂	ကျေးရွာဖွံ့ဖြိုးရေးအဖွဲ့	အမျိုးသား/သမီး	၇၄၈၈၀၀၀	၂၀၄
၃	ရွာထိန်းစည်းရေး	အမျိုးသား/သမီး		
၄	ရွာဖွံ့ဖြိုးရေးအဖွဲ့	အမျိုးသား/သမီး		
၅	စာကြည့်တိုက်	အမျိုးသား/သမီး		

ဃ။ လူထုဝင်ပတ်ဝန်းကျင် လာမည့် (၄) နှစ်အတွက် အကျိုးမဝင်သော ဦးစားပေး ဖွံ့ဖြိုးတိုးတက်မှု လုပ်ငန်း အစီအစဉ်များအားဖော်ပြပါ။

အဆင့်	ကျေးရွာအတွက် ဦးစားပေး ဖွံ့ဖြိုး	အဆိုပြုသူ (အမျိုးသား/အမျိုးသမီး)	အခန်းကဏ္ဍ



	တိုးတက်မှု လုပ်ငန်းစဉ်များ	အမျိုးသမီးများ/အမျိုးသား+ အမျိုးသမီး)	
၁	လျှင်စစ်ဖို့	ကမ္ဘာ့အဖွဲ့	
၂	နှုတ်ကမ်း	အမျိုးသား	
၃	စွန့်ကြဲကျောင်းပြုစုခြင်း	ကမ္ဘာ့အဖွဲ့ / အမျိုးသမီး	
၄			
၅			

ခေါင်းစောင်၊ ကေးရွာစီမံကိန်းအထောက်အကူပြုကော်မတီမှ အတည်ပြုသည်။

အမည် ဦးစိုးမြင့် လက်မှတ်  ဇနီး ၂၀၂၁-၂၀၂၂



ဒုတိယနှစ်စက်ဝန်း

ပုံစံ - ၈ - ၃ ကျေးရွာခွဲ၊ ငြိမ်းရေး ဦးစားပေးအစီအစဉ် (Form PC 3)

လယ်ညွှန်ခွက် အဆင့်(၃) ကျေးရွာပျော်ပန်းချက်အစည်းအဝေး ပြီးဆုံးသောအခါ ကျေးရွာစီမံကိန်း အထောက်အကူပြု ကော်မတီသည် လူထုစည်းရုံးရေးမှူးအကူအညီဖြင့် ဤပုံစံကိုပြည့်စုံအောင် ဖြည့်သွင်းရမည်။

လူထုစည်းရုံးရေးမှူး/ဝန်ထမ်း အမည် ခေါ်ရွာရွှေ

ခန့်မှန်း ၇.၂၃.၂၀၁၇ စက်ဝန်းအား အမှတ်ခြစ်ပါ (✓) ဝ စက်ဝန်း(၁)
 စက်ဝန်း(၂) ဝ စက်ဝန်း(၃) ဝ စက်ဝန်း(၄) စက်ဝန်း(၅)

ပြည်နယ်/တိုင်း မန္တလေး ပြည်နယ်/တိုင်း ကျေးရွာအုပ်စု ရွှေကန် ကျေးရွာ ပေါက်အင်္ဂါ

က၊ အခက်အခဲအတားအဆီးများအားဆွေးနွေးခြင်း - ယခုလက်ရှိအခြေအနေတွင် ဤကျေးရွာခွဲ၊ ငြိမ်းတိုးတက်ရေးအတွက် အဓိက အခက်အခဲအတားအဆီးများသည် မည်သည်များဖြစ်ပါသနည်း။ (အမျိုးသား/သမီး အနည်းဆုံးအခက်အခဲ ၅ ခုစီဖော်ပြပါ)

အမျိုးသား အဖွဲ့မှ တင်ပြသော အခက်အခဲအတားအဆီးများ	အမျိုးသမီး အဖွဲ့မှ တင်ပြသော အခက်အခဲအတားအဆီးများ
၁ ကျွန်ုပ် ကလေး ၈ ဖွားမြင်ခြင်း	၁ ကျွန်ုပ် ကလေး ၈ ဖွားမြင်ခြင်း
၂ မိုးကွင်း လမ်း မကောင်း ဖြစ်နေခြင်း	၂ မိုးကွင်းလမ်း မကောင်း ဖြစ်နေခြင်း
၃ သွားလာရခက်ခဲခြင်း	၃ သွားလာရခက်ခဲခြင်း
၄ ကွဲကွဲလမ်း မကောင်း ဖြစ်နေခြင်း	၄ ကွဲကွဲလမ်း မကောင်း ဖြစ်နေခြင်း
၅ သွားလာရခက်ခဲခြင်း	၅ သွားလာရခက်ခဲခြင်း
၆	၆
၇	၇

ခ၊ မျှော်မှန်းခြင်း - ခန့်မှန်းလုပ်ငန်း (၅) နှစ် အတွင်း ကျေးရွာခွဲ၊ ငြိမ်းရေး မျှော်မှန်းလျာထားချက်များအား တင်ပြပါ။

အမျိုးသားအဖွဲ့မှ တင်ပြသော မျှော်မှန်းချက်များ	အမျိုးသမီးအဖွဲ့မှ တင်ပြသော မျှော်မှန်းချက်များ
၁ ကျွန်ုပ် ကလေး ၈ ဖွားမြင်ရေး	၁ ကျွန်ုပ် ကလေး ၈ ဖွားမြင်ရေး
၂ ကွဲကွဲလမ်း ကောင်း ဖြစ် ကောင်း ဖြစ်ရေး	၂ ကွဲကွဲလမ်း ကောင်း ဖြစ် ကောင်း ဖြစ်ရေး
၃ သွားလာရခက်ခဲရေး	၃ သွားလာရခက်ခဲရေး
၄ ကွဲကွဲလမ်း ကောင်း ဖြစ် ကောင်း ဖြစ်ရေး	၄ ကွဲကွဲလမ်း ကောင်း ဖြစ် ကောင်း ဖြစ်ရေး
၅ သွားလာရခက်ခဲရေး	၅ သွားလာရခက်ခဲရေး
၆	၆
၇	၇



က။ လူထုစီမံကိန်း၏ လာမည့် (၄) နှစ်အတွက် အကျုံးဝင်သော ဦးစားပေး ဖွံ့ဖြိုးတိုးတက်မှု လုပ်ငန်း အစီအစဉ်များအားဖော်ပြပါ။

အဆင့်	ကျေးရွာအတွက် ဦးစားပေး ဖွံ့ဖြိုးတိုးတက်မှု လုပ်ငန်းစဉ်များ	အဆိုပြုသူ (အမျိုးသားများ/ အမျိုးသမီးများ/အမျိုးသား+ အမျိုးသမီး)	ခန့်မှန်းကုန်ကျ ဝင်ရံ	အကျိုးခံစားခွင့်ရှိသူ ခန့်မှန်းခြေ အရေ အတွက်
၁	ရွာတွင် ရေအားဖြည့် မြေအောက် ရေပေးစနစ်	ကျား + ၆		၉၀၇
၂	ရွာပတ်လမ်း ခန်းခြေ	ကျား + ၆		၉၀၇
၃	ရွာထွင်းလမ်း ခန်းခြေ	ကျား + ၆		၉၀၇
၄				
၅				
၆				
၇				

ဃ။ လူထုစီမံကိန်း၏ လာမည့် (၄) နှစ်အတွက် အကျုံးမဝင်သော ဦးစားပေး ဖွံ့ဖြိုးတိုးတက်မှု လုပ်ငန်း အစီအစဉ်များအားဖော်ပြပါ။

အဆင့်	ကျေးရွာအတွက် ဦးစားပေး ဖွံ့ဖြိုး တိုးတက်မှု လုပ်ငန်းစဉ်များ	အဆိုပြုသူ (အမျိုးသားများ/ အမျိုးသမီးများ/အမျိုးသား+ အမျိုးသမီး)	အခန်းကဏ္ဍ
၁			
၂			
၃			
၄			
၅			
၆			

ခေါင်းဆောင်၊ ကျေးရွာစီမံကိန်းအထောက်အကူပြုကော်မတီမှ အတည်ပြုသည်။

အမည် အောင်မြင် လက်မှတ် [Signature] ၀၄.၉.၂၀၁၇



၁၈. သွင်းကုန်ခြင်း၊ ထုတ်ကုန်ခြင်း (၆) မှတ် စာတည်း စာမျက်နှာတွင် နိဒါန်းမှ သွင်းကုန်ခြင်း၊ ထုတ်ကုန်ခြင်း အကျဉ်းချုပ်

သွင်းကုန်ခြင်း၊ ထုတ်ကုန်ခြင်း အကျဉ်းချုပ်	
ကြွေးသစ် ရှာဖွေရေး ဖွဲ့စည်းပုံ အခြေခံဥပဒေ	<input type="checkbox"/> တွေး ဝေဖန် တွေး + မ
ကရည်း: ကဆုန်, မလင်း ကရည်း: ကဆုန်ဥပဒေ	<input type="checkbox"/> တွေး ဝေဖန် တွေး + မ
လမ်းစဉ်: ကျွန်ုပ်တို့သည် လမ်း: များစွာ: မင်း: ဤ သို့မဟုတ် ၇ ကဆုန်ဥပဒေ	<input type="checkbox"/> တွေး ဝေဖန် တွေး + မ
စွဲကုန်ခြင်း: အထူးသတိပြုရန်: ကျွန်ုပ်တို့၏: စွဲကုန်ခြင်း: စွဲကုန်ခြင်း ဥပဒေ	<input type="checkbox"/> တွေး ဝေ <input type="checkbox"/> တွေး + မ
ဝင်ခွင့်ရှိ မည်: မည်သို့: မည်သို့: ဝင်ခွင့်ရှိ: မှတ်: ဥပဒေ	<input type="checkbox"/> တွေး ဝေ <input type="checkbox"/> တွေး + မ
	<input type="checkbox"/> တွေး ဝေ <input type="checkbox"/> တွေး + မ
	<input type="checkbox"/> တွေး ဝေ <input type="checkbox"/> တွေး + မ
	<input type="checkbox"/> တွေး ဝေ <input type="checkbox"/> တွေး + မ
	<input type="checkbox"/> တွေး ဝေ <input type="checkbox"/> တွေး + မ
	<input type="checkbox"/> တွေး ဝေ <input type="checkbox"/> တွေး + မ
	<input type="checkbox"/> တွေး ဝေ <input type="checkbox"/> တွေး + မ



ပတ်စပို့များ

၁ - PRA (၆)ခုကို ဖော်ပြသည့် ပြောရန် အုံးဖက်ဖက်။

- ကောက်စား၊ ကောက်စား၊ ပုံနှိပ်မှု စက်ရုံ၊ ဖွဲ့စည်းထိုးထွင်း

၂ - ကုန်ပစ္စည်းကို စားသောက်ရောင်းချမှု၊ ကုန်ပစ္စည်းကုန်သွယ်မှု၊ ကုန်ပစ္စည်းကုန်သွယ်မှု

ဗိုလ်မှူးမှူးကို အုံးဖက်ပါသည်။

၃ - PRA (၆)ခုနှင့် ပတ်သက်သည့် အဖွဲ့၏ ကုန်ပစ္စည်း

ကုန်ပစ္စည်းကုန်သွယ်မှု အုံးဖက်ဖက်။

၄

၅

မှတ်တမ်းတင်သူ ဖွဲ့
အမည် စိုးညွန့်ဝတ်ရည်
မှား ရန်ကင်းရှိဇော်
မှား ၁၇.၁၁.၂၀၀၈

အတည်ပြုသူ မောင်
အမည် စိုးမြတ်
မှား စိုထောက်ညွန့်
မှား ၁၇.၁၁.၂၀၀၈



ကျေးရွာအစည်းအဝေးမှတ်တမ်း

အစည်းအဝေးပြုလုပ်သည့်နေရာ ။ ။ ဘုန်းကြီးကျောင်း ။
 ကျေးရွာ ။ ။ ဇော်ကင်း ။
 ကျေးရွာအုပ်စု ။ ။ ပျော်ကျော် ။
 အချိန် ။ ။ ၉:၀၀ နာရီ ။
 အစည်းအဝေးအမည် ။ ။ ဦးတိယကြိမ်အစည်းအဝေး ။
 တက်ရောက်သူဦးရေ ကျား (၇၉) ။ မ (၅၀) စုစုပေါင်း (၁၂၀)

အစည်းအဝေးတွင်ဆွေးနွေးသည့်အကြောင်းအရာ။

- ၁။ ...ပထမနေ့တွင် ဆွေးနွေးခဲ့သော အဖွဲ့လိုက် ဆွေးနွေးချက်များကို.....
- ၂။ ...ပြန်လည်တင်ပြဆွေးနွေးခြင်း။.....
- ၃။ ...လုပ်ငန်းခွဲများကို ဆုံးဖြတ်ချက်ချခြင်း။.....
- ၄။ ...အဓိကပါဝင်သူများ၏ အဆုံးကဏ္ဍကို ဖွင့်ပြခြင်း။.....
- ၅။ ...ကျေးရွာစီမံကိန်း အထောက်အကူ ပြုလုပ်ပေးပြီး ပြန်လည်ဖွဲ့စည်းခြင်း။.....
- ၆။
- ၇။
- ၈။
- ၉။
- ၁၀။



ဦးစွာရှင်းပြပါသည်။ ထို့နောက် ကော်မတီတစ်ခုချင်းစီဖွဲ့
 တာဝန်ဝတ္တရားများကို ရှင်းပြရာတွင် ဖွဲ့.ဖြိုးတို့ တက်မှုအတွက် ကော်မတီဖွဲ့
 ဈာန်နှင့်အတူ ကျေးဇူးပြုလုပ်ပါစေရန်နှင့် ဖြောင့်ကြားခဲ့ပါသည်။ ထို့နောက်
 ကျေးဇူးစိမ်းဝန်းခဲ့မှုအဖွဲ့ကို ဖွဲ့စည်းရာတွင် ကျေးဇူးပြုလုပ် အာရုံပြုသော
 သူများကို ခေမ.ဂျေ.ချယ်ဆုံးဖြတ်မှုများဖြင့်လည်းပါသည်။

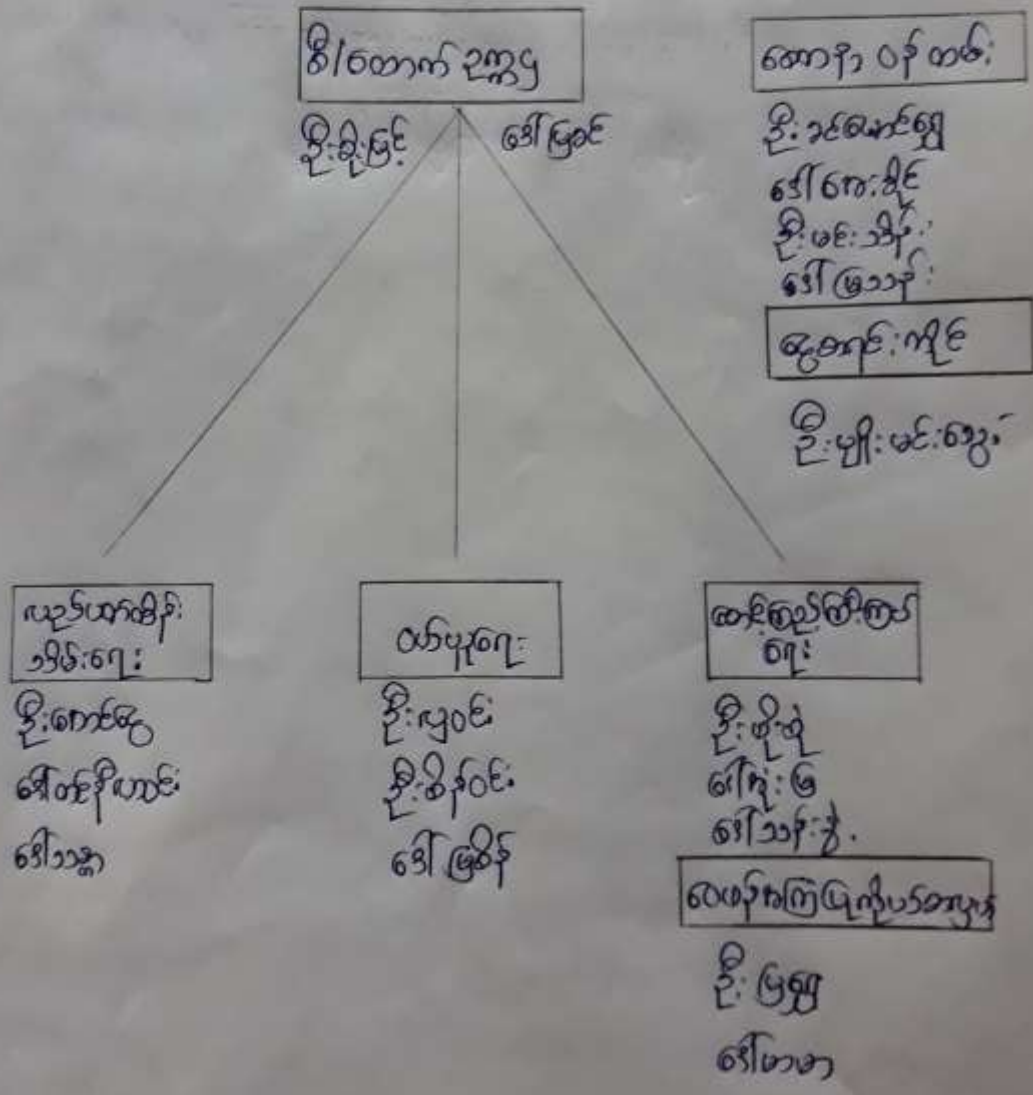



ထွေးခွေးစွက်များ (ပြောသူနှင့်အကြောင်းအရာကိုတွဲမှတ်တမ်းတင်ရန်)

အမျိုးသားတစ်ဖွဲ့ ၊ အမျိုးသမီးတစ်ဖွဲ့၊ အေးဒွေးဒွေး ဖွဲ့များထဲမှ ကျေးဥာလူတို့မှ ဖွဲ့ ဖြိုးရေးအစီအစဉ်များကို ရေးသွင်းပါသည်။ ကျေးဥာဖွဲ့ ဖြိုးရေးအစီအစဉ်များကို ရွေးချယ်ခဲ့ပါသည်။

ဦးစီးဌာန/အစဉ်	ဖွဲ့ဖြိုးရေးအစီအစဉ်အမည်	အမျိုးအမည်
၁။	ကျေးဥာလူတို့ဖွဲ့	အမျိုးသား + အမျိုးသမီး
၂။	အစည်းအဝေးများဖွဲ့စည်းရေး	အမျိုးသား + အမျိုးသမီး
၃။	ပျော်စရာပွဲများဖွဲ့	အမျိုးသား + အမျိုးသမီး

ကျေးဥာဖွဲ့ ဖြိုးတိုက်ရေးလုပ်ငန်းများကို ကျေးဥာလူတို့မှ အစဉ်အဆက် ခဲ့ ဖြိုးနှောကာ လူထုဝင်ရောက်ရေးဖြင့် အဓိကပါဝင်သူများ၏ အခန်းကဏ္ဍကို ကျေးဥာလူတို့ကိုပြောကြားရာတွင် ကျေးဥာလူတို့၏ တာဝန်နှင့်ဝတ္တရားကို ပြောကြားခဲ့ရာတွင် ကျေးဥာလူတို့မှ အစည်းအဝေးတက်ပေးရန် နှင့် အစည်းအဝေးတွင် ကျေးဥာဖွဲ့ ဖြိုးရေးလုပ်ငန်း နှင့် ကျေးဥာစီမံကိန်း အထောက်အကူ ပြုကော်မတီဖွဲ့စည်းရာတွင် ပါဝင်ရန် တာဝန်ရှိကြောင်း ပြောကြားခဲ့ပါသည်။ တစ်ကြိမ်ကြိမ်ကြိမ် ရှိပြီးလျှင် လှူဒါန်းမှုများ လိုအပ်ပါက ကျေးဥာလူတို့မှ တာဝန်ဝတ္တရား ရှိကြောင်း ကျေးဥာလူတို့၏ တာဝန် ဝတ္တရား နှင့် အခန်းကဏ္ဍကို



ဆုံးဖြတ်ချက်များ

၁။ ကျေးဇူးတင်စိမ်းကိန်း ဆရာမတို့၏ အကူအညီဖြင့် ဖြစ်သည်။

ဆုံးဖြတ်ခြင်း။

၂။ ဦးစိုးမိုး၏ အကူအညီဖြင့် ကျေးဇူးတင်စိမ်းကိန်း ဆရာမတို့၏ အကူအညီဖြင့်

ဖြစ်သည်။

၃။

၄။

၅။

မှတ်တမ်းတင်သူ ဦး
အမည် မြင့်သက်ရှည်
ရာထူး ပူးတွဲဆောင်ရွက်ရေး
ရက်စွဲ ၁၈.၁၂.၂၀၁၈

အတည်ပြုသူ ဦး
အမည် မြင့်သက်ရှည်
ရာထူး စီမံကိန်းဦးစီး
ရက်စွဲ ၁၈.၁၂.၂၀၁၈

