

ပြည်ထောင်စုသမ္မတ မြန်မာနိုင်ငံတော် အစိုးရ
စိုက်ပျိုးရေး၊ မွေးမြူရေးနှင့် ဆည်မြောင်းဝန်ကြီးဌာန
ကျေးလက်ဒေသဖွံ့ဖြိုးတိုးတက်ရေးဦးစီးဌာန
ပျော်ဘွယ်မြို့နယ်



လူထုဗဟိုပြုစီမံကိန်း
National Community Driven Development Project
(NCDDP)



ကျေးရွာဖွံ့ဖြိုးရေးအစီအစဉ်
Village Development Plan (VDP)
ဖောင်းတောကျေးရွာ ၊ ဖောင်းတောကျေးရွာအုပ်စု

၂၀၁၈ခုနှစ်

ပျော်ဘွယ်မြို့





မာတိကာ

- ၁။ မြို့နယ်မြေပုံ
- ၂။ ကျေးရွာမြေပုံ(တည်နေရာ)
- ၃။ အုပ်စုတွင်ပါဝင်သောကျေးရွာများစာရင်း
- ၄။ ကျေးရွာအခြေခံအချက်အလက်များ (ကျေးရွာသမိုင်းကြောင်း)
- ၅။ လူထုပူးပေါင်းပါဝင်သော လူမှုဆန်းစစ်ခြင်းနှင့် အကဲဖြတ်ခြင်းလုပ်ငန်းစဉ်(PSA/PRA)အကျဉ်းချုပ်ဇယား
- ၆။ ကျေးရွာဖွံ့ဖြိုးရေးအစီအစဉ်အတွက်အသုံးပြုခဲ့သော PRA tools များနှင့်တစ်ခုချင်းစီအတွက် သုံးသပ် ချက်များ
- ၇။ ကော်မတီဝင်များရွေးချယ်ခြင်းနှင့်ကျေးရွာဖွံ့ဖြိုးရေးအစီအစဉ်ဆောင်ရွက်မှုမှတ်တမ်းခါတ်ပုံများ
- ၈။ ကျေးရွာအချက်အလက် (ပုံစံ-၁)
- ၉။ စီမံကိန်းစက်ဝန်းအချိန်ဇယား (ပုံစံ-၂)
- ၁၀။ ကျေးရွာဖွံ့ဖြိုးရေးဦးစားပေးအစီအစဉ် (ပုံစံ-၃)
- ၁၁။ ကျေးရွာအုပ်စုစီမံကိန်းလုပ်ငန်းခွဲရွေးချယ်ခြင်း (ပုံစံ-၄)
- ၁၂။ အစည်းအဝေးမှတ်တမ်းများ
- ၁၃။ ကဏ္ဍအလိုက်ဦးစားပေးဖွံ့ဖြိုးရေးလုပ်ငန်းစဉ်များ



၁။ ဖျော်ဘွယ်မြို့နယ် မြေပုံ

ဖျော်ဘွယ်မြို့နယ်အခြေပြမြေပုံ

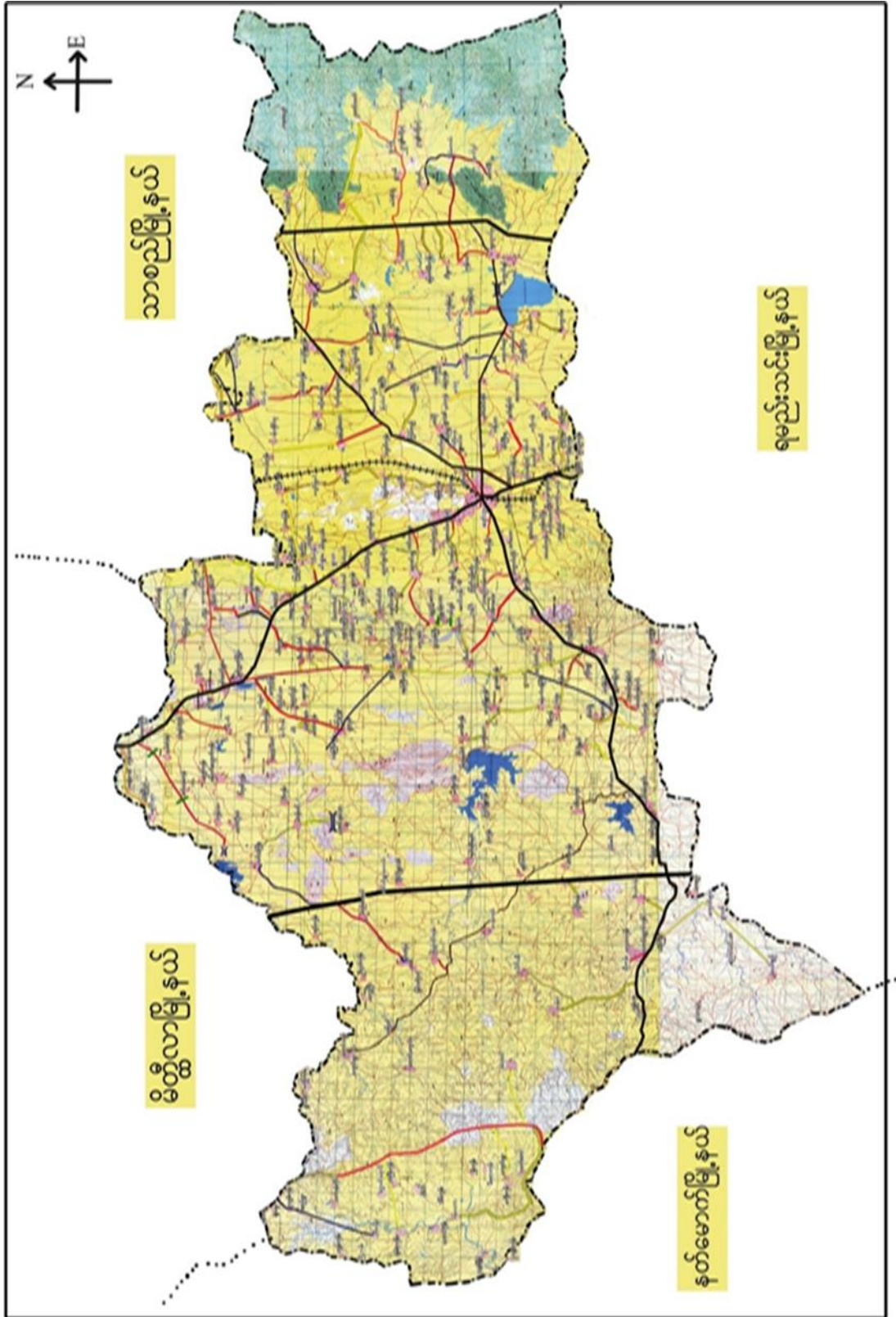



ဖောင်းတောကျေးရွာအုပ်စုမြေပုံ





၃။ ကျေးရွာအုပ်စုတွင်ပါဝင်သော ကျေးရွာများ

၁။ ဖောင်းတော ၂။ ရေဖြူ ၃။ နွယ်နွဲ့ ၄။ ရွာသစ် ၅။ ပေါ့အိုင်ရိုး

၄။ ကျေးရွာ၏အခြေခံအချက်အလက်များ

ကျေးရွာသမိုင်းအကျဉ်း

ဖောင်းတောကျေးရွာသမိုင်း

ဖောင်းတောကျေးရွာသည် ဗဟိုကွယ်မြို့နယ် အရှေ့ဘက် မိုင် () အကွာ ရှမ်းရိုးမ တောင်တန်းဒေါ် တောင်ခြေတစ်ခုတွင် တည်ရှိသော ကျေးရွာလေး တစ်ရွာ ဖြစ်ပါသည်။ ဒီဇင်ဘာ (၂၀၁၀) ခုနှစ်တွင် စစ်တပ်က ဗဟိုကွယ်မြို့နယ် ကြားသည်။ တောင်ယာ လုပ်ငန်းကို အဓိက လုပ်ကိုင်ကြပြီး ဝါးထူ ဂုံ ယက်လုပ် ခြင်း၊ လုပ်ငန်းများဖြင့်၊ အသက်မွေး ဝမ်းကြောင်း ဖြစ်ကြသည်။

အနောက် အရပ် ဒေသများမှ ရွှေဖြူ နှင့် နှစ်လုံးလုံး ဖြစ်ပြီး စစ်များ ထိုး၍ ရွာချက် ခြင်း၊ လုပ်ငန်းများကို သပြေတောင်ခြေတွင် လုပ်ကိုင် စားသောက် လာရင်း ကာလ အတန်း ကြာလာသောအခါ ဖော့စိမ်းတောများ ရှင်းလင်း၍ ရွာချက် ရင်း (၁၂၀၀) ခုနှစ်မှ စတင်၍ ဖော့စိမ်းတောများ ရှင်းလင်း၍ နေထိုင်ရာကို အစွဲပြု၍ ဖောင်းတော ကျေးရွာဟု အမည် တွင်ခဲ့ပါသည်။

ဖောင်းတောကျေးရွာသည် မြို့ပြဒေသ အပြင်ဘက်တွင် လှ နောင်ကြားလမ်း ပန်းဆက်သွယ်ရေး၊ စီးပွားရေး၊ ကျန်းမာရေး များ အတွက် ခက်ခဲပါသည်။ ရွာအဖွဲ့ အဖွဲ့ဘက်တွင် တောင်ကျ ချောင်းရွှေ သို့မဟုတ်တော ကန်ကြီး ဒုတ်ကန် ရှိပါသည်။



- ထိခိုက်လွယ်သောအုပ်စုများလူဦးရေ (သက်ကြီး၊ မြေယာမဲ့၊ မသန်စွမ်းအုပ်စုများ)

သက်ကြီး	မြေယာမဲ့	မသန်စွမ်း
ကျား (၂၅)၊မ (၂၈)	ကျား (၄)၊မ (၆)	ကျား (၄)၊မ (၄)

- ကျေးရွာတွင်းရရှိနိုင်သော ဝန်ဆောင်မှုများ (ကျန်းမာရေးဆေးခန်း ၊ စာသင်ကျောင်း)

ဆေးရုံ/ဆေးခန်း	စာသင်ကျောင်း	စာကြည့်တိုက်	မူကြိုကျောင်း	ဈေး
မရှိ	ရှိ	မရှိ	မရှိ	မရှိ

- ရွာသူရွာသားများ၏ အဓိကစီးပွားရေးလုပ်ငန်း (စိုက်ပျိုးမွေးမြူရေး၊ အခြားသီးနှံများ)

မွေးမြူရေး		စိုက်ပျိုးရေး		အခြား
ခိုင်းနွားကြက်	ဝက်၊ဆိတ်	ပဲ၊ပြောင်း၊ငရုတ်	နှမ်း၊ဝါ	အရောင်းအဝယ်

- အဓိကရရှိနိုင်သောအရင်းအမြစ်များ

ကျောက်	သဲ	ကျောက်ဆွေး	လျင်းမြေ	အခြား
ရှိ	ရှိ	ရှိ	မရှိ	မရှိ

- ကျေးရွာနှင့်သက်ဆိုင်သောအခြားအရင်းအမြစ်များ

သောက်သုံးရေရရှိနိုင်မှု	မြေလွတ် မြေရိုင်း	ဆည်ရေသောက်ဧရိယာ	အခြား
ရှိ	ရှိ	မရှိ	မရှိ



၅။ လူထုပူးပေါင်းပါဝင်သော လူမှုဆန်းစစ်ခြင်းနှင့် အကဲဖြတ်ခြင်းလုပ်ငန်းစဉ် (PSA/PRA) အကျဉ်းချုပ်ဇယား

စဉ်	ကရိယာများ (PRA Tools)	ရက် စွဲ	ဦးတည်အုပ်စုနှင့် ရည်ရွယ်ချက်များ	တက်ရောက်သူ			အဓိကဆွေးနွေးချက်များ
				ကျား	မ	ပေါင်း	
၁	ကျေးရွာလူမှုရေး၊ အရင်းအမြစ်ပြမြေပုံ (Social Map/ Resource Map)	၁၅.၂.၂၀၁၇	ရပ်မိရပ်ဖ၊ ကော်မတီဝင်များ၊ ကျေးရွာလူထုများ မြေပုံအားအသုံးပြု၍ ၎င်းတို့၏ အဓိကပြဿနာများ၊ အရင်းအမြစ်များနှင့် အခြေခံအဆောက် အအုံများ၊	၁၉	၁၇	၃၆	ကျေးရွာလူထု၏ ထင်ရှားသောမြေနေရာ၊အခြေခံ အဆောက်အအုံများ၊တိုင်းရင်းသ ားနှင့် ဘာသာရေး အဖွဲ့အစည်းများ၊မသန်စွမ်းသူရှိ သည့်အိမ်ထောင်စုများ၊အမျိုးသ မီးဦးဆောင်သည့်အိမ်ထောင်စုမျ ား၊လူမှုရေးဆိုင်ရာအချက်အလ က်များ။ ပြဿနာများနှင့် ဖြစ်နိုင်ခြေရှိသောအဆောက်အအုံ သစ်များ
၂	ဥစ္စာနေကြွယ်ဝမှုအ ဆင့်သတ်မှတ်ခြင်း (Wealth Ranking)	၁၅.၂.၂၀၁၇	ကျေးရွာအတွင်းစီးပွ ားရေးအခြေအနေ ကွာခြားသောအုပ်စု များကိုစိစစ်ရန် ချမ်းသာ၊ အလယ်အလတ်၊နွမ်း ပါး၊ အလွန်နွမ်းပါးအုပ်စု များ	၁၉	၂၃	၄၂	ကျေးရွာအတွင်းရှိအိမ်ထောင်စုမျ ားအားလူမှုစီးပွားအခြေအနေအ လိုက် အုပ်စုများသတ်မှတ်ပေးခြင်း
၃	ကျေးမရေးရာကဏ္ဍ # ၁ ပိုင်ဆိုင်မှုနှင့်ခွဲခြမ်းစိ တ်ဖြာမှု	၂၁.၃.၂၀၁၇	အမျိုးသားနှင့်အမျိုး သမီးများ(အရင်းအ မြစ်ပိုင်ဆိုင်အသုံးချ မှု)	၂၅	၂၁	၄၆	အမျိုးသားနှင့်အမျိုးသမီးများ(အ ရင်းအမြစ်ပိုင်ဆိုင်အသုံးချမှု၊ ထိန်းချုပ်မှုအားခွဲခြမ်းစိတ်ဖြာခြင်း)။
၄	ရာသီခွင်ပြပြက္ခဒိန် (Seasonal Calendar)	၁၅.၂.၂၀၁၇	ကော်မတီဝင်၊ အမျိုးသမီး၊ အမျိုးသားများ	၂၂	၁၇	၃၉	ကျေးရွာတွင် တစ်နှစ်ပတ်လုံးကွဲပြားခြားနားသော အချိန်အလိုက် ဖြစ်ပျက်ဆောင်ရွက်ခဲ့သည့်ရာသီ ဥတု၊ စိုက်ပျိုးသီးနှံများ၊ လယ်ယာလုပ်ငန်းများ၊ နေ့စားလုပ်ငန်းများ၊ မွေးမြူရေးလုပ်ငန်းများ၊ ဝမ်းစာဖူလုံမှု နှင့် ပွဲတော်များ



၅	ကျားမရေးရာ# ၂ ။ပင့်ကူအိမ် ကွန်ယက် (Spider Web)	၁၅.၂.၂၀၁၇	အမျိုးသားများ နှင့် အမျိုးသမီးများ	၂၁	၂၇	၄၈	ကျေးရွာအတွင်းရှိအမျိုးသမီးများ ၏ အခြေအနေကိုသိရှိစေရန်တန်း တူအခွင့်အရေးရရှိမှု နှင့် မရရှိသည့် အကြောင်းအရင်း၊ ပညာရေးအတွက်ဆုံးဖြတ်ချက်ချ ခြင်း၊ အိမ်မှုကိစ္စဆောင်ရွက်မှု
၆	အဖွဲ့အစည်းချိတ် ဆက်ပုံ- ပင်းပုံစံ(Venn Diagram)	၁၅.၂.၂၀၁၇	ကျေးရွာအုပ် ချုပ်ရေးအဖွဲ့၊ ကျေးရွာစီ/ ထောက်အဖွဲ့	၂၀	၁၉	၃၉	ကျေးရွာတွင်းရှိအဓိကအုပ်စုများ၊ အဖွဲ့အစည်းများတည်ရှိနေမှုကိုသိ ရှိရန်၊ ၎င်းအဖွဲ့အစည်းများ၊အုပ်စုများ ဆက်စပ်နေမှု၊ပူးပေါင်းဆောင်ရွ က်မှုအားသိရှိနိုင်ရန်၊
၇	ကျေးရွာ၏မျှော်မှန်း ချက်(၄)နှစ်စာကျေး ရွာဖွံ့ဖြိုးရေးအစီအ စဉ်	၁၆.၂.၂၀၁၇	အမျိုးသားအုပ်စု၊အ မျိုးသမီးအုပ်စု၊လူင ယ်အုပ်စု၊ ရပ်မိရပ်ဖအုပ်စု	၂၀	၁၉	၃၉	ကျေးရွာသားများ၏ မဲပေးရွေးချယ်ထားသည့် ဖွံ့ဖြိုးတိုးတက်ရေးလုပ်ငန်းစဉ်များ အားဦးစားပေးအလိုက်သတ်မှ တ်ချက်

ကျေးရွာသယ်ယာပို့ဆောင်ရေး



ပျံ့ချွေးအခြေပြုနှင့်သယံဇာတအရင်းအမြစ်ပြင်ပပုံ

ကျေးရွာ... ဖောင်းတော
ဧက... ဖောင်းတော

မြို့နယ်... မျက်စွယ်
ဖက်စွဲ... ၀၅.၂.၂၀၁၇

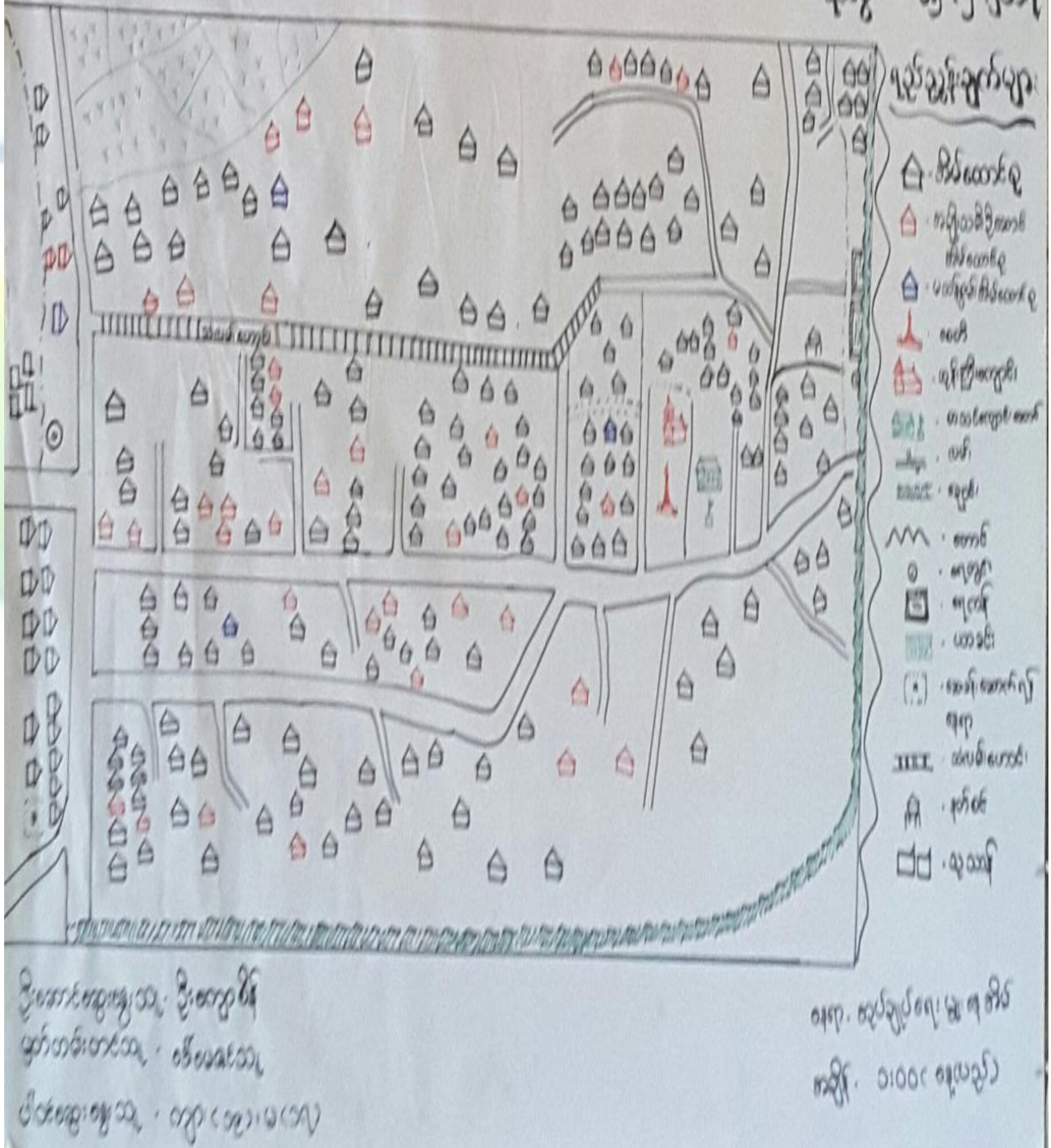

ကျေးရွာမြေပုံသုံးသပ်ချက်။



ယူ မှုရေး အခြေပြုဖွင့်သယံဇာတအရင်းအမြစ်
ပြုစေပုံ

ဆွေးနွေးခြင်းနှင့်ဆန်းစစ်ခြင်း

- ⇒ လုပ်ပတာများ၊ တောတောင်များကို မှီခို၍ ငြိမ့်အသက်မွေးဝမ်းကျောင်းပြုခြင်းသည်။
- ⇒ ဝယ်ယူသုံးစွဲရေး ယူပြီး စိုက်ပျိုးမှုနည်းပါး
- ⇒ တစ်ခွာလုံး ဗုဒ္ဓဘာသာကိုးကွယ်ကြီးအခြားဝေသသို့ သွားရောက်လုပ်ကိုင်သူများလည်း ပြားသည်။
- ⇒ တိုးတက်ရန်လိုအပ်သော အချက်များ
 - ဆက်သွယ်ရေးကောင်းမွန်ရန်လမ်းများပြုပြင်ရန်
 - လျှပ်စစ်ဖိနပ်များရရှိရန်
 - စိုက်ပျိုးရေးနည်းပညာများရရှိရန်
 - ပညာရေးစနစ် ဖွဲ့စည်းရန်
- ⇒ ဝေဖန်လုပ်ငန်းများရရှိရန်
 - ငြောက်၊ ဝက်မွေးမြူရေး
 - စားသောက်ကုန်ထုတ်လုပ်မှုလုပ်ငန်း
 - လက်မှုပညာလုပ်ငန်း
 - အသေးစားဆေးရွေးလုပ်ငန်း

ကျေးရွာအရင်းအမြစ် ပိုင်ဆိုင်မှုသုံးသပ်ခြင်း။



ပိုင်ဆိုင်မှုသုံးသပ်ခြင်း

ကျေးဇူး - ဖောင်းတော
အုပ်စု - ဖောင်းတော

မြို့နယ် - ပုဂံဘူမိ
ရက်စွဲ - ၁၅.၂.၂၀၁၇

အရင်းအမြစ်သုံးစွဲမှု ပုံ မြေယာ

အမျိုးသား



အမျိုးသမီး



အမျိုးသား / အမျိုးသမီး



ဇွဲ

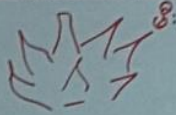

မီး



ရေတွင်း

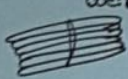

ထင်းစိ

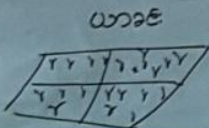

ယာခင်း



အင်အားပေးစက်

ကား



ဆိုင်ကယ်

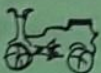

သစ်တော

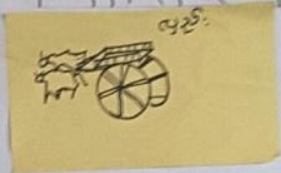
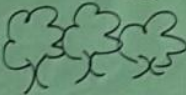

လှည်း

ဦးဆောင်ဆွေးနွေးသူ - ဒေါ်စို

မှတ်တမ်းတင်သူ - ဒေါ်မေအင်သူ

ငါတို့ ဆွေးနွေးသူ - ကျား(၂၅)၊ မ(၂၀)

ရေရာ - အုပ်ချုပ်ရေး ဖွဲ့စည်းမှု

အချိန် - ၁:၃၀ (ရေပူ)

ပိုင်ဆိုင်မှုသုံးသပ်ခြင်း။



ပိုင်ဆိုင်မှု သုံးသပ်ခြင်း

ဆွေးနွေး ခြင်းနှင့် ဆန်းစစ်ခြင်း

- အပ်ချုပ်စက်၊ ထင်း၊ ဖိ၊ တို့ကို အမျိုးသမီးများ သုံးစွဲ
- ကား၊ ဖြည်း၊ သစ်တော၊ နွား၊ ဆိုင်ကယ်၊ အပ်ချုပ်စက်၊ ယာဇာဇာ၊ ရေကွေး တို့ကို အမျိုးသားများ ကိုယ်တိုင် ထိန်းချုပ်
- ဖြည်းကို အမျိုးသား၊ အမျိုးသမီး သုံးစွဲ
- ဖြူဖြူခြင်း၊ ဆုံးဖြတ်၊ ထိန်းချုပ်ကို အမျိုးသားများ ပြုလုပ်သည်။
- အမျိုးသမီးများ ဆုံးဖြတ်ချက်ချခြင်း၊ အကောင်အထည် ဖော်ဆောင်ခြင်းတို့တွင် အမျိုးသားများ ဒုတိယတန်းတူ ဆွေးနွေးခြင်းဖြင့် ပစ္စည်းများအား တန်းတူပိုင်ဆိုင်ကြောင်း ထိရှိနိုင်သည်။

၅။ ကျေးရွာ၏လူမှုစီးပွားအဆင့်သတ်မှတ်ခြင်း။ (Wealth Ranking)



ဥစ္စာနေကြွယ်ဝမှုရလဟာ

ကျေးဇူး - ဖောင်းတော

အုပ်စု - ဖောင်းတော

မြို့နယ် - ပျော်အောင်

ရက်စွဲ - ၁၅.၂.၂၀၁၇

အမျိုးအစား	သတ်မှတ်ချက် / ဆွန်းကိန်းများ	အိမ်ထောင်စု အရေအတွက်	ရာခိုင်နှုန်း
ချမ်းသာ	တိုက်အိမ်၊ အုပ်ပျိုးကား၊ ပ်ခြေတက်၊ ဖွန်ထက်၊ ပုန်း၊ TV၊ Sky net၊ အိုင်ကယ်၊ တက္ကသိုလ်ဆီကျောင်းထားခြင်း၊ ရွှေ၊ ငွေ၊ လယ်ယာ၊ စား၊ ဆိတ်	၂၀	၇.၄၁%
အလယ် အလတ်	အုပ်ပျိုး၊ ထရုံကား၊ လယ်၊ စား၊ အိုင်ကယ်၊ TV၊ ပုန်း၊ အလယ်တန်းဆီကျောင်းထားခြင်း	၁၀၀	၃၇.၀%
နှမ်းပါး	ကြမ်းခင်း၊ ထရုံကား၊ သက်ကယ်ပျိုး၊ လက်လှုပ်လက်စား၊ များတန်းဆီကျောင်းထားခြင်း	၁၅၀	၅၅.၅%
စုစုပေါင်း		၂၇၀	၁၀၀%

ဦးကောင်ဆွေးမွေးသူ - ဦးချစ်ဗွ

မှတ်တမ်းတင်သူ - ဒေါ်မေခင်သူ

ပါဝင်ဆွေးမွေးသူ - ကျား (၁၉)၊ မ (၂၃)

နေရာ - အုပ်ချုပ်ရေးမှူးရုံးအောက်

အချိန် - ၃:၀၀ (နေ့လယ်)

ဥစ္စာနေကြွယ်ဝမှုသုံးသပ်ချက်။



ဥစ္စာရေးကြွယ်ဝမှုရေးသား

ကျေးဇူး ဖြစ်နိုင်စွမ်း စစ်ခြင်း

→ ကျေးဇူးတွင် နှစ်ပါး သော အိမ်ထောင်စု
၁၅၀၅၅

→ ဆင်းရဲ နှစ်ပါး သည့် အကြောင်း ဖွားဖွား ကျေးဇူး
ပန်း လှုပ်ငန်း များသာ လှုပ်ဆောင်ရသော အကြောင်း
ပုံမှန်စစ်ခြင်း မရှိခြင်း ကလေးများ အား ကျော်စွာ
ပေးနိုင်ခြင်း

⇒ အိမ်အစဉ်ရေး နှစ်ရာတွင် ဆင်းရဲ နှစ်ပါး သူများ၏
အားလပ်ချိန်တွင် အိမ်အစဉ်ရေး နှစ်ဖွဲ့ လိုက်ပုံ ချက်များကို
အလေးထား စဉ်းစားပေးခြင်း။

⇒ ငယ်စား အားလပ်ခြင်း လှုပ်ငန်း များ ထည့်လှုပ်ကာ ရေရှိခြင်း၊
ထိခွင့်ရလာမည့် ကျေးဇူးတွင် ဆေးယာများ ဖြစ်သော အကြောင်း
ဝေးလံသော ဒေရာသို့ မသွားရဘဲ ဧကန် ကျွမ်းကျင်ပြီး လာမည့်
ရေရရှိရေး လှုပ်ငန်း များ ကြောင့် ဝေးလံသော ဒေရာ သို့
ရောက်ရန် အချိန်ချော့လာခြင်း စာသင် အား ရှိ အချိန်
ပိုရခြင်း များ ဖြစ်ပေါ်လာမည်။

ရာသီခွင်ပြ ပြက္ခဒိန်။



ရာသီခွင်ပြဌာန်

ကျေးဇူး - ဟောင်းတော

ဒုပျံ - ဟောင်းတော

မြို့နယ် - ပျော်စွယ်

ရက်စွဲ - ၁၅.၂.၂၀၁၇

အကြောင်းအရာ	၀၆:၃၀	၀၇:၀၀	၀၇:၃၀	၀၈:၀၀	၀၈:၃၀	၀၉:၀၀	၀၉:၃၀	၁၀:၀၀	၁၀:၃၀	၁၁:၀၀	၁၁:၃၀
ရာသီဥတု											
ကျွန်းမာရေ:	အလွန်	-	-	အလွန်	-	-	-	-	-	-	-
မိုက်ပျိုးရေ:	-	အလွန်	အလွန်	၀၇	၀၇	၀၉	၀၉	-	-	-	-
ပွဲတော်ရာသီ	အလွန်	-	-	၀၇	-	-	၀၉	၀၉	၀၉	-	၀၉
လမ်းပန်းဆက်သွယ်ရေး	ပုံမှန်	ပုံမှန်	ပုံမှန်	ပုံမှန်	ပုံမှန်	ပုံမှန်	ပုံမှန်	ပုံမှန်	ပုံမှန်	ပုံမှန်	ပုံမှန်
သောက်ရေသုံးစရ	ပုံမှန်	ပုံမှန်	ပုံမှန်	ပုံမှန်	ပုံမှန်	ပုံမှန်	ပုံမှန်	ပုံမှန်	ပုံမှန်	ပုံမှန်	ပုံမှန်
ဝင်ငွေ	ပုံမှန်	ပုံမှန်	ပုံမှန်	ပုံမှန်	ပုံမှန်	ပုံမှန်	ပုံမှန်	ပုံမှန်	ပုံမှန်	ပုံမှန်	ပုံမှန်
ထွက်ငွေ	ပုံမှန်	ပုံမှန်	ပုံမှန်	ပုံမှန်	ပုံမှန်	ပုံမှန်	ပုံမှန်	ပုံမှန်	ပုံမှန်	ပုံမှန်	ပုံမှန်

ရက်စွဲချက်များ

- ရာသီ
- မိုက်ပျိုး
- ရေ
- ရွာ

ဦးစားဆွေးနွေးသူ - ဦးမျိုးလှိုင်
 မှတ်တမ်းတင်သူ - ဒေါ်မေအင်သူ
 ပါဝင်ဆွေးနွေးသူ - ကျား (၂၂)၊ မ (၁၇)

နေရာ - အလယ်ကျေးရွာ၊ မြို့နယ်
 အချိန် - ၂:၀၀ (နေ့စဉ်)

၆။ ရာသီခွင်ပြဌာန် သုံးသပ်ချက်



ရာသီခွင်ပြုပြင်မှု

ဆွေးနွေးခြင်းနှင့်ဆန်းစစ်ခြင်း

- => ဇယားယာလုပ်ငန်း (အဓိကလုပ်ငန်း၊ အခြားလုပ်ငန်း (ဝါးခွတ်၊ အမဲပစ်))
- => <ဝေငွေ> ဇယားလုပ်ငန်း (၅၀၀၀) (၄၀၀၀) (၃၀၀၀)
- => (ဖွဲ့စည်း) များ ပြား
- => ဇယားယာလုပ်ငန်းမှ အပ အခြားလုပ်ငန်း ဖွဲ့စည်းလေ့ရှိမှု မရှိ၊ ဝေငွေမထုံလောက်ချိန် ဝါးခွတ်လုပ်ငန်း ဖြစ်နေခြင်း)
- => အမျိုးသမီးအသက်မွေးဝမ်းကျောင်း၊ ကော်ရိတ်၊ ပဲရိတ် /
- => လုပ်အားခတန်းတူမဟုတ်
- => ဝေငွေနှုန်းခြားနားခြင်း၊ အိမ်မှုကိစ္စများနှင့်အချိန်ကုန်
- => အားလပ်ချိန် ဝေငွေလုပ်ငန်းများ ပန်တီးခြင်း
- => အမျိုးသားများမှ တာဝန်ယူမှုနှင့် ကျားမရေးရာသိခြင်းလာအောင် ပြောပြဆွေးနွေး
- => တန်းတူညီမျှ နှင့်သာတူညီမျှ ဆွေးနွေး



မင်းပုံစံအသုံးပြုခြင်း အဖွဲ့အစည်းနှင့် ချိတ်ဆက်မှုများအား ပေးပေးခြင်း

ကျေးဇူး - မောင်းတော
အုပ်စု - မောင်းတော

ခြုံငုံပေးပို့ - မျက်နှာပြင်
ရက်စွဲ - ၁၅.၂.၂၀၂၃

ကျေးဇူးအတွင်းရှိ အဖွဲ့အစည်း	ကျေးဇူးပြု ပြင်ပ အဖွဲ့အစည်း
<ul style="list-style-type: none"> - သယ်ယူပို့ဆောင်ရေးအဖွဲ့ - အုပ်စုအုပ်ချုပ်ရေး မြို့ - ကျေးဇူးအဖွဲ့ - ကျေးဇူးကော်မတီအဖွဲ့ - ဆွေးနွေးခြင်းအဖွဲ့ - ကျေးဇူးကော်မတီအဖွဲ့ - အချိုးအစားဖော်ပြချက်အဖွဲ့ - ဖွဲ့စည်းရေးအဖွဲ့ - ဖွဲ့စည်းရေးအဖွဲ့ - 	<ul style="list-style-type: none"> - သမဂ္ဂအဖွဲ့ - မိတ်ဖွဲ့ရေးအဖွဲ့ - ဂျီစီ - အထွေထွေအုပ်ချုပ်ရေးမြို့ - ကျေးဇူးအဖွဲ့ - အားကစားအဖွဲ့ - ပညာရေး မြို့

ဒီဇိုင်းအဖွဲ့အစည်း - ဒီဇိုင်း
မှတ်တမ်းအဖွဲ့အစည်း - မိတ်ဖွဲ့ရေး
ပုံစံအဖွဲ့အစည်း - ကျေးဇူး

ကျေးဇူး - အုပ်ချုပ်ရေး မြို့
အချိုး - ၂၀၂၀ (ကျေးဇူး)



မင်းပုံခံ အသုံး ပြု၍ အဖွဲ့အစည်း နှင့် ရိုက်ဆက် ပျံ့နှံ့
လေ့လာခြင်း

ဆွေးနွေး ခြင်း နှင့် ဆန်းစစ် ခြင်း

- ⇒ ကျေးဇူးတင် အုပ်စု အုပ်ချုပ်ရေး မြား သည် အဖွဲ့ အစည်း များ နှင့် ပွဲ ဖြိုး တို့ တက်ရေး တွင် အဓိကဦး ဆောင် သည်။
- ⇒ ဆယ်အိမ်စေါင်း အဖွဲ့ ၊ လူ များ အဖွဲ့ ၊ အမျိုး သား/အမျိုး အဖွဲ့ ၊ ဝန်ထမ်း အဖွဲ့ သည် ရွာ ၏ သာရေး နာရေး နှင့် အာ သာ ရေးတို့ တွင် အဓိကပါဝင်သည်။
- ⇒ အုပ်ချုပ်ရေး မြား ၊ ဆယ်အိမ်စေါင်း အဖွဲ့ သည် မြို့နယ် အထွေထွေ အုပ်ချုပ်ရေး မြား ၊ ရဲစခန်း ၊ သမ္မတ က် ၊ စိုက်ပျိုးရေး အဖွဲ့ များ ကို ဆက်သွယ် ဆောင်ရွက် သည်။
- ⇒ ကျေးဇူးတင် များ ၊ တံတား များ ၊ ရေ စား စေရေး ၊ စီးလင်းရေ ၊ နေရာ ၊ လုပ်ငန်း များ ဤကဲ့သို့ လူထု မှာ ပြု ဆောင်ခြင်း နှင့် ဆွေးနွေး ဆွေးနွေး ဆောင်ရွက် သည်
- ⇒ စာ သင်ကျောင်း နှင့် ပတ်သက်၍ ပညာရေး မြား ၊ အား နှစ် အဖွဲ့ များ နှင့် ဆက်သွယ် ဆောင်ရွက် သည်။



ပင့်ကူအိမ်ကွန်ယက် နှင့် သုံးသပ်ချက်

ပင့်ကူအိမ် သုံးသပ်ခြင်း

ကျေးဇူး - ဟောင်းတော
အုတ်စု - ဟောင်းတော

မြို့နယ် - ပျော်ဘွယ်
ရက်စွဲ - ၁၅.၂.၂၀၁၇

အမျိုးသား

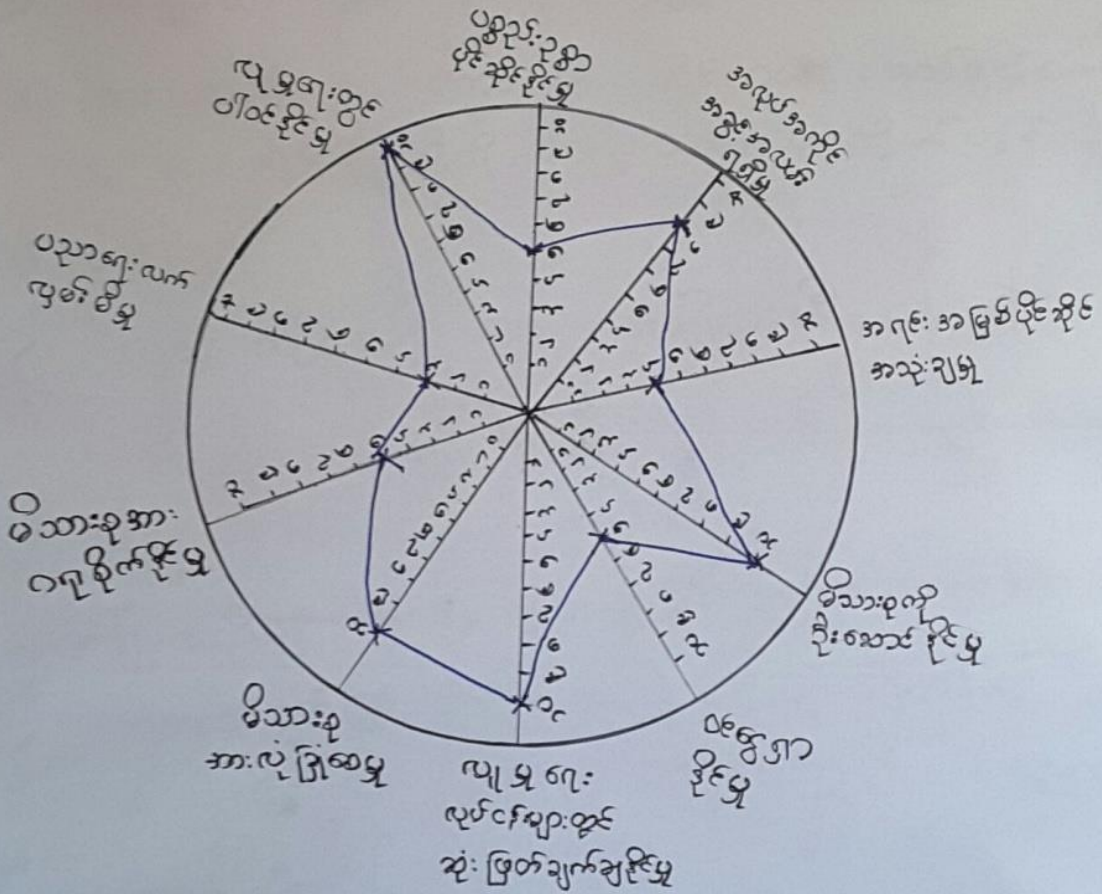

ဦးဆောင်ဆွေးနွေးသူ - ဦးစိုးမောင်
 မှတ်တမ်းတင်သူ - ဒေါ်မောင်သူ
 ပါဝင်ဆွေးနွေးသူ - ကျား (၂၁)

မေရာ - အုပ်ချုပ်ရေး ဖွဲ့စည်း
 အချိန် - ရက်လည် ၁၀



ပင်ကျ အိမ် သုံး သပ် ငြင်း

ကျေးဇူး - ဇောင်းတော
 အုပ်စု - ဇောင်းတော

ဒေါ်နယ် - ပျော်ဘွယ်
 ရက်စွဲ - ၁၅.၂.၂၀၁၇

အချိုးသမီး

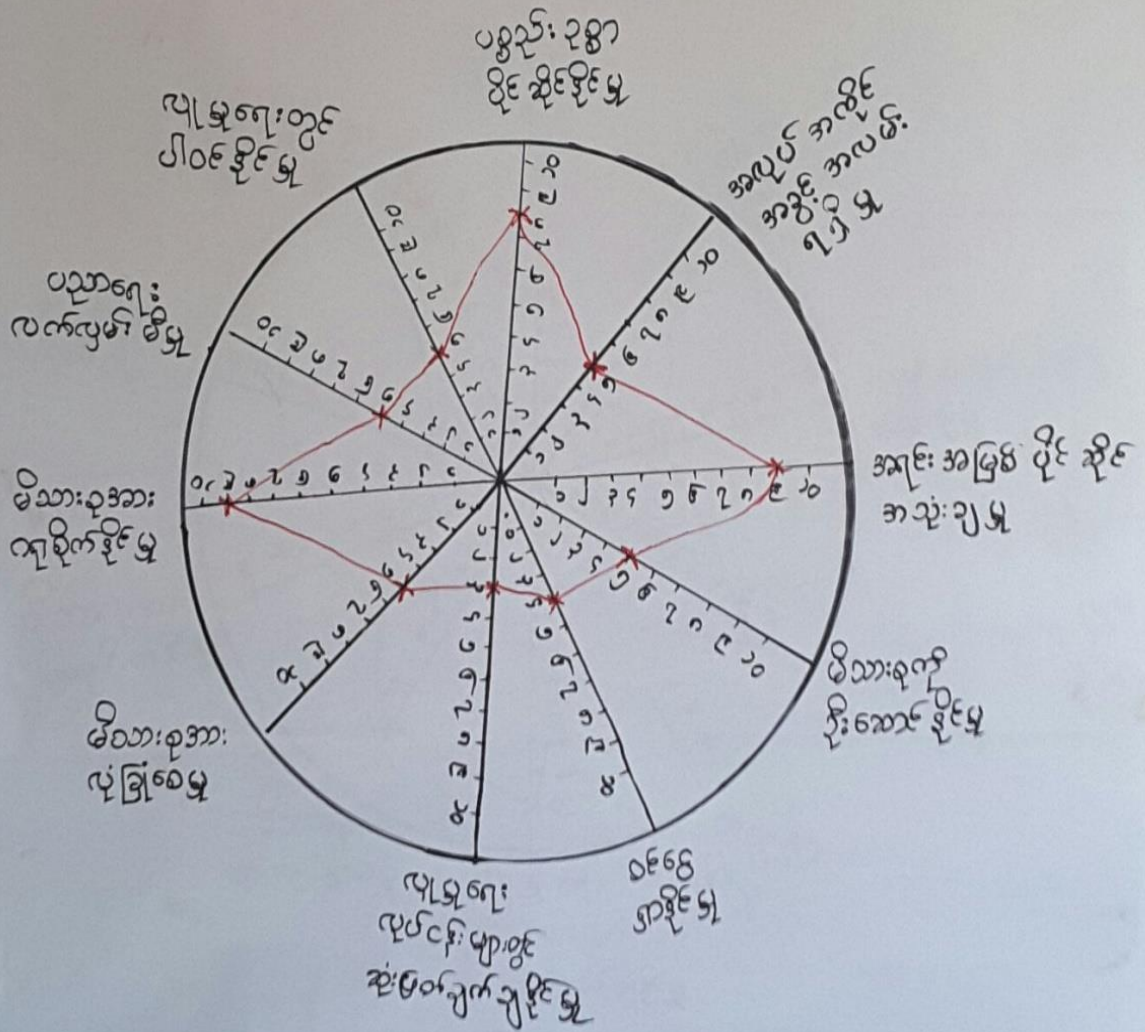

ဦးဆောင်ဆွေးနွေးသူ - **ဒေါ်ဇေ မြင့်**
 မှတ်တမ်းတင်သူ - ဒေါ်မေလင်သူ
 ပါဝင် ဆွေးနွေးသူ - မ (၂၂)

နေ့စာ - အုပ်ချုပ်ရေး မှားမှားကြီး
 အချိန် - နေ့လယ် (၁:၃၀)



ပဝံကျ အိမ်ဆုံး သပ်ခြင်း

ကျေးဇူး - ဟောင်းတော
အုပ်စု - ဟောင်းတော

ဦးနှောင် - ရော်ဘွယ်
ရက်စွဲ - ၁၅.၂.၂၀၁၇

အမျိုးသား/အမျိုးသမီး

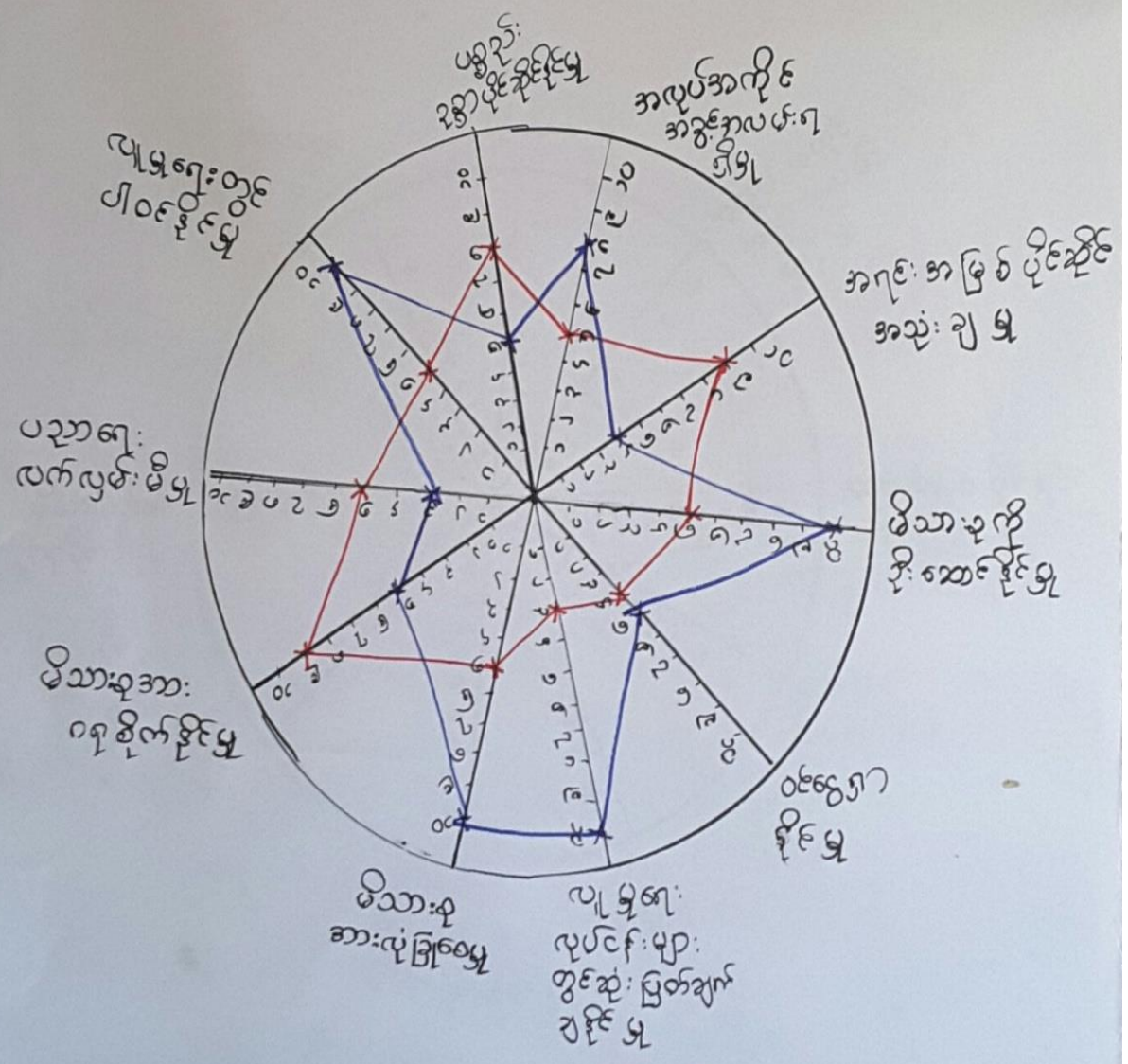

— - အမျိုးသမီး
— - အမျိုးသား

ဦးနှောင်ဆွေးနွေးသူ -
မှတ်တမ်းတင်သူ - ဒေါ်မေအောင်သူ
ပါဝင်ဆွေးနွေးသူ - ကျား (၂၁)၊ မ (၂၅)

နေရာ - အုပ်ချုပ်ရေး မြို့ရအိမ်
အချိန် - ဇူလိုင် (၁၀:၃၀)



ပင့်ကူအိမ်သုံးသပ်ခြင်း

ဆွေးနွေးခြင်းနှင့်ဆန်းစစ်ခြင်း

⇒ အမျိုးသမီး၏လုပ်ပိုင်ခွင့်၊ ဆုံးဖြတ်ချက်ချခွင့်၊ ပါဝင်ခွင့်၊ အားနည်းသည်။ အမျိုးသားများ၏ ပါဝင်ဆုံးဖြတ်ခွင့်သည် အများဆုံးဖြစ်ပြီး အမျိုးသမီးများသည် အားနည်းနေတတ်ပြီး အိမ်တွင်းမှ တွင်သာ ရာ နှိပ်စက် ဖြစ်နေသည်။

⇒ အမျိုးသမီးများသည် ဝင်ရောက်သော အလုပ်တွင် ဖြီးအိမ်တွင်သာရှိနေတတ်ခြင်း၊ မကြာရမချိန်ရာမှ ပါဝင်ခွင့်ဆုံးဖြတ်ခွင့်မရှိဘဲ ဖြစ်နေတတ်သည်။

⇒ နည်းဥပဒေတွင် အမျိုးသမီးဝန်ထမ်းပညာရေးဆွေးနွေးပွဲများလုပ်ပိုင်ခွင့်နှင့် လုပ်အားခများတိုးတူပေးခြင်းဖြင့် ဖွံ့ဖြိုးရေးလုပ်ငန်းများဆောင်ရွက်ရာတွင် အမျိုးသမီးများ၏ လက်တွေ့ခေါ်ယူရေး ဖြစ်လာနိုင်မည်။



၇။ ကျေးရွာ၏ မျော်မှန်းချက်(၄)နှစ်စာကျေးရွာဖွံ့ဖြိုးရေးအစီအစဉ်

အမျိုးသားအဖွဲ့		
ကျေးရွာ-ဟောင်းတော အုပ်စု - ဟောင်းတော		မြို့နယ်- ပျော်သွယ် ရက်စွဲ - ၁၆.၂.၂၀၂၃
အခက်ခဲအတာအစီအစဉ်	ဖွံ့ဖြိုးတိုးတက်ရေးလုပ်ငန်းများ	ကျေးရွာအဖွဲ့အတွက်ပျော်ဖြိုးချက်များ
<ul style="list-style-type: none"> - ရေ ရှားပါးတဲ့အတွက် ရေခက်ခဲ - ဆေးဝေးဒဏ် မရှိတဲ့အတွက် အန္တရာယ်ရှိ - တရား အာဏာ အာဇီဝ ဖြစ် - မီး မရှိတဲ့ အတွက် ကလေးတွေ ပညာရေး လေ့လာရာ များခက်ခဲ - တသင်ကျောင်း တွေ မလုံလောက်တဲ့ အတွက် မညာရေးခက်ခဲ - ဆရာ/ဆရာမမလုံလောက်တဲ့ အတွက် သင်ကြားရေး ခက်ခဲ - လမ်း ပန်း ဆက်သွယ်ရေး မကောင်းတဲ့ အတွက် လမ်း ခက်ခဲ - တသင်ကျောင်း အုတ်တံတိုင်း မရှိတဲ့ အတွက် ကလေး တွေ လုံခြုံရေး ခက်ခဲ 	<ul style="list-style-type: none"> - ရေ ကန် ထူးပေး ချစ် - ကျေး လက် ဆေး ဝေး ဒဏ် - တသင်ကျောင်း ဆောင်အစဉ် ပြုစုရန် - ရေတွင်း တူးပေး - ရေစစ်ဆေးရေး - ရွာတွင်း လမ်း - ရွာချင်း ဆက်လမ်း - လျှပ် ဝပ်စီ 	<ul style="list-style-type: none"> - လျှပ် ဝပ် စီ ဆွဲလမ်း ဖာချင် - လမ်း ပန်း ဆက် သွယ် ရေး ဆွဲကမ်း ဖာချင် - ကျောင်း ဆောင် အဆောက် အဦး တွေ စိုက်ပျိုး လာချင် - ဆရာ/ ဆရာမ တွေ ပြုစုပံ့ပိုး လာချင် - ပညာရေး ဝန်ဆောင်မှု ဖာလာချင် - စာဖတ်စိုက်ပျိုးရေး လာချင် - ဆေး ဝေး ဒဏ် တွေ စိုက်ပျိုး လာချင် - ရေ ပေါ်များ လာချင် - ကလေး အကိုင်အခွင့်အလမ်း တွေ များ လာချင် - အားကစား ပွဲ ဖြိုး ရေး အတွက် အားကစား ကွင်း တွေ စိုက်ပျိုး လာချင်



အမျိုးသမီးအဖွဲ့

ကျေးဇူး - ဖောင်းတော
အုပ်စု - ဖောင်းတော

ဦးနှယ် - ရော်ဘွယ်
ရက်စွဲ - ၁၆.၂.၂၀၁၇

အခွဲအစိတ်အစားအစီးများ ပြဿနာများ	ပွံ့ပြို: တိုးတက်ရေးလုပ်ငန်းများ	ရောင်စွာနှစ်မျှော်မျိုးချက်
- ကပ်တိတ်ဖယသည့်အထွက်စေ့	- ကပ်ပြုပြင်မှု	- ကျွန်ုပ်တို့ ကျေးဇူးတင်
- ကျွန်ုပ်တို့၏ အသက်ခံစေ့	- ကျေးဇူးတင်ဆေးယေးချ်တည်ဆောက်	- တပ်၊ လမ်းပေးသတ်
- မီးမလုံသည့် အထွက်စေ့	- စာသင်ကျောင်းပြုပြင်မှု	- ဘွဲ့တံဆိပ်ကောက်၊ ကျေးဇူး
- ရေကူးပေးစေ့	- ရေစိုစွန်းရေးစနစ်တည်ဆောက်ပေး	- မြို့အတွင်းကမ်း၊ အလှူ
- မီးလေးစေ့	- လျှပ်စစ်မီးရက်	- ကိုင်အဖွဲ့လမ်းဖွဲ့စည်း
- မိုးကွင်းရွာကူးစက်မှု	- မိုးကွင်းလမ်းပြုပြင်မှု	- ရေကူးစေ့ပေးရေးအဖွဲ့
- လမ်းပေးပျက်စီးမှု	- စက်ကွင်းပိတ်တည်ဆောက်မှု	- မြို့တိုးတက်ပြန်လှည့်ကား
- ကျွန်ုပ်တို့၏ ပျက်စီးမှု	- စာသင်ကျောင်းအုပ်စုထုတ်ပေး	- ကျေးဇူးတင်ဆေးယေးချ်
- ကလေးများကျန်းမာရေး	- စာသင်ကျောင်းအုပ်စုထုတ်ပေး	
- အသက်ခံစေ့		



ဦးစားပေးအဆင့်သတ်မှတ်ချက်

ကျေးဇူး-ဖောင်းထော

ဒုတိယ - ဖောင်းထော

ဦးစားပေးလုပ်ငန်းများ	ဖွံ့ဖြိုးတိုးတက်ရေးလုပ်ငန်းများ	အဆိုပြုသူ	ခန့်မှန်းကုန်ကျ
၁.	ကန်ပြင်မြင်ရန်	က+မ	၇၆၀ ၀
၂.	ကျေးလက်အေးပေးစနစ်	က+မ	၅၃၈ ၀
၃.	တောင်ကျောင်းပြင်ပြင်	က+မ	၁၁ ၅
၄.	ကျေးဇူး၊ ကျေးဇူးတင်ဆောင်	က+မ	၁ ၀၅၉
၅.	လျှပ်စစ်မီးရန်	က+မ	၁၄ ၆
၆.	ရွာကျေးလက်ပြင်ပြင်	က+မ	၃၄၅ ၅
၇.	စက်ကြည့်တိုက်တည်ဆောက်	မ	၃ ၅
၈.	တောင်ကျောင်း အုတ်တံတိုင်းက	မ	၁၈၁ ၅
၉.	တောင်ကျောင်း အိမ်သာ	မ	၀
၁၀.	အဆင့်ကျေး ရွာအေးဆက်လမ်းပြင်ပြင်	က	၃၉ ၅



၆။ ကော်မတီဝင်များရွေးချယ်ခြင်းနှင့်ကျေးရွာဖွံ့ဖြိုးရေးအစီအစဉ်ဆောင်ရွက်မှုမှတ်တမ်းဓါတ်ပုံများ



ကော်မတီရွေးချယ်ရန် မဲရေတွက်နေစဉ်





စီမံကိန်းမိတ်ဆက်အစည်းအဝေးမှတ်တမ်းဓာတ်ပုံ



အမျိုးသမီးများပင့်ကူအိမ်ကွန်ယက်ရေးဆွဲနေစဉ်မှတ်တမ်းဓာတ်ပုံ



ကျေးရွာဖွံ့ဖြိုးရေးဦးစားပေးမဲပေးရန်တန်းစီနေကြစဉ်



ကျေးရွာလုပ်ငန်းခွဲအတွက်အခက်အခဲများဖော်ထုတ်ဆွေးနွေးစဉ်



၈။ ကျေးရွာအခြေခံအချက်အလက်များ (ပုံစံ-၁)

ပုံစံ - ၈ - ၁ ကျေးရွာအခြေခံအချက်အလက်များ (Form PC 1)

လမ်းညွှန်ချက်။ ကျေးရွာတစ်ရွာသို့ ပထမဆုံးမိတ်ဆက်ခရီး သွားရောက်သောအခါ လူထုစည်းရုံးရေးမှူးသည် ကျေးရွာ ခေါင်းဆောင်များအား ကျေးရွာအချက်အလက်များကို မေတ္တာရပ်ခံ၍ တောင်းခံရသည်။ ဤအချက်အလက်များကို စီမံကိန်း မိတ်ဆက်အစည်းဝေးမတိုင်မီတောင်းခံရမည်။ စီမံကိန်းမိတ်ဆက်အစည်းဝေးတွင် လူထုစည်းရုံးရေးမှူးသည် ဤအချက်အလက် များအား စစ်ဆေးပြီး မှန်ကန်အောင်ပြုလုပ်ရမည်။ ပြီးနောက်တွင် လူထုစည်းရုံးရေးမှူးမှ သတင်းအချက်အလက်ထံသို့ Tablets မှ တဆင့် ပြည့်သွင်းရမည်။

ကျေးရွာခေါင်းဆောင် အမည် ဦးဝင်းရွှေ	ကျေးရွာခေါင်းဆောင်၏ ဇနီးနံပါတ် ၀၄ - ၇၆၇၆၇၆၇၈၇၉	လူထုစည်းရုံးရေးမှူး၏ အမည် ဒေါ်မေခင်သာ
ပြည်နယ်/တိုင်းဒေသကြီး/မျန်မာ	မြို့နယ် - ပျော်တူ	ကျေးရွာအုပ်စု - ၆၇၇၆၆၆၆၆
		ကျေးရွာ - ၆၇၇၆၆၆၆၆

က။ လူဦးရေ

လူမျိုးစု	အိမ်ထောင်စုအရေအတွက်	ကိုးကွယ်သည့်ဘာသာ	အိမ်ထောင်စုအရေအတွက်
လူမျိုးစု (၁) မြန်မာ	၂၇၀	ဘာသာ (၁) မြန်မာ	၂၇၀
လူမျိုးစု (၂) -----		ဘာသာ (၂) -----	
လူမျိုးစု (၃) -----		ဘာသာ (၃) -----	
လူမျိုးစုရော အခြား -----		ဘာသာရော -----	
	အရေအတွက်		
မသန်စွမ်းသူများ	၈	၉၆	၈
သက်ကြီးရွယ်အိုများ (၆၅ နှစ် နှင့် အထက်)	၅၅	၅၆	၄၂
စစ်ဘေးရှောင်	-	-	-

	အမျိုးသား (အရေအတွက်)	အမျိုးသမီး (အရေအတွက်)
လူဦးရေ	၅၉၆	
လူမျိုးစု (၁) မြန်မာ	၅၉၀	၆၂၀
လူမျိုးစု (၂) -----		
လူမျိုးစု (၃) -----		
အခြား	-	-
အိမ်ထောင်စုဦးစီး	၂၂၉	၄၁

(ခ) အခြေခံအထောက်အအံ့ အသုံးအဆောင်များ

စာသင်ကျောင်း	အမှတ် ခြံစံပါ	ကျန်းမာရေး	အမှတ် ခြံစံပါ	ဘာသာရေး အထောက် အအံ့များ	အမှတ် ခြံစံပါ



အထက်တန်းကျောင်း	<input type="checkbox"/>	ဆေးရုံ	<input type="checkbox"/>	စေတီ	<input checked="" type="checkbox"/>
အလယ်တန်းကျောင်း	<input checked="" type="checkbox"/>	ကျန်းမာရေးဌာန	<input type="checkbox"/>	ဘုန်းကြီးကျောင်း	<input checked="" type="checkbox"/>
မူလတန်းကျောင်း	<input type="checkbox"/>	ကျန်းမာရေးဌာနခွဲ	<input type="checkbox"/>	ဟိန္ဒူဘုရားကျောင်း	<input type="checkbox"/>
မူကြိုကျောင်း	<input type="checkbox"/>	ဆေးပေးခန်း	<input checked="" type="checkbox"/>	ရေဇာယာကျောင်း	<input type="checkbox"/>
အခြား	<input type="checkbox"/>	အခြား	<input type="checkbox"/>	ဗလီ	<input type="checkbox"/>
				အခြား	<input type="checkbox"/>
မှတ်ချက် - လ.၄၅) K.G.ကျောင်း		မှတ်ချက်		မှတ်ချက်	

(ဂ) ကျွမ်းကျင်သူများမှတ်တမ်း (ကျေးရွာတွင်နေထိုင်သော သို့မဟုတ် တခြားရွာမှလာရောက်သော ကျွမ်းကျင်သူများ)

(ခ) စာသင်ကျောင်း			(င) ကျန်းမာရေး			(ဂ) လက်မှုပညာရှင်		
	ရွာတွင်နေထိုင်သူ	အခြားရွာမှလာသူ		ရွာတွင်နေထိုင်သူ	အခြားရွာမှလာသူ		ရွာတွင်နေထိုင်သူ	အခြားရွာမှလာသူ
မူလတန်းပြဆရာ/မ	<input type="checkbox"/>	<input checked="" type="checkbox"/>	ဆရာဝန်	<input type="checkbox"/>	<input type="checkbox"/>	လက်သမား	<input checked="" type="checkbox"/>	<input type="checkbox"/>
အထက်တန်းပြဆရာ/မ	<input type="checkbox"/>	<input type="checkbox"/>	လက်ထောက်ကျန်းမာရေးမှူး	<input type="checkbox"/>	<input checked="" type="checkbox"/>	ပန်းရံ	<input checked="" type="checkbox"/>	<input type="checkbox"/>
အလယ်တန်းပြဆရာ/မ	<input type="checkbox"/>	<input checked="" type="checkbox"/>	အမျိုးသမီးကျန်းမာရေးဆရာမ	<input type="checkbox"/>	<input type="checkbox"/>	လျှပ်စစ်ကျွမ်းကျင်ပီးသမား	<input checked="" type="checkbox"/>	<input type="checkbox"/>
မူကြိုဆရာ/မ	<input type="checkbox"/>	<input checked="" type="checkbox"/>	သားဖွားဆရာမ	<input type="checkbox"/>	<input checked="" type="checkbox"/>	ရေပိုက်သွယ်သူ	<input checked="" type="checkbox"/>	<input type="checkbox"/>
အခြား	<input type="checkbox"/>	<input type="checkbox"/>	ပြည်သူ့ကျန်းမာရေးလုပ်သား	<input type="checkbox"/>	<input type="checkbox"/>	စက်ပြင်ဆရာ	<input checked="" type="checkbox"/>	<input type="checkbox"/>
မှတ်ချက် - K.G ဆရာမ			မှတ်ချက် -			မှတ်ချက်		

(ဃ) ကျေးရွာသို့ ရောက်ရှိနိုင်သည့် လမ်းအခြေအနေ / ကျေးရွာတစ်ရွာသည် ၎င်း၏ ကျေးရွာအုပ်စုနှင့် ဆက်သွယ်ထားသော လမ်းအခြေအနေ (အောက်ပါတို့ကိုပိုင်းပါ)

ကျောက်ကြမ်းလမ်း ကတ္တရာလမ်း ကွန်ကရစ်လမ်း မော်တော်ဆိုင်ကယ်လမ်း
 ကျောက်ခင်းလမ်း မြေသားလမ်း လူသွားလမ်း အခြား _____

(င) ကျေးရွာဖွံ့ဖြိုးမှုစီမံချက်

(၁) လူထုပဟိုပြုစီမံကိန်းမစတင်မီ ဤကျေးရွာတွင်ကျေးရွာဖွံ့ဖြိုးမှု စီမံချက်ရှိခဲ့ပါသလား? ပိုင်းပါ
ရှိပါသည်/မရှိပါ/မသိပါ

(၂) ရှိခဲ့ပါလျှင် ဤစီမံချက်ကို မည်သည့် ခုနှစ်တွင်ပြင်ဆင်ခဲ့ပါသနည်း? နှစ်-----/မသိပါ

(၃) ဤစီမံချက်ကို ခြုံ့နယ်မှအတည်ပြုခဲ့ပါသလား? ပြုခဲ့ပါသည်/မပြုခဲ့ပါ /မသိပါ

(စ) ခရီးအကွာအဝေး

(၁) ဤကျေးရွာ၏ဗဟိုမှ ၎င်းကျေးရွာအုပ်စု၏ဗဟိုအထိ ခရီးခိုင်မည်မျှကွာဝေးသနည်း? မိုင်--2.5--/မသိပါ

(၂) ဤကျေးရွာမှ ၎င်းကျေးရွာအုပ်စုဗဟိုအထိ သွားလာရာတွင်ကြာမြင့်သည့်အချိန်။ (မောက်အဖို့ နှင့် ၃၀)

ခြောက်သွေ့ရာသီတွင်ကြာချိန်-----၁:၃၀----- ထော်လာရီ/မော်တော်ဆိုင်ကယ်/ခြေလျင်/လား/မော်တော်ဘုတ်/
အခြား-----

မိုးရာသီတွင်ကြာချိန်-----၂:၀၀----- ထော်လာရီ/မော်တော်ဆိုင်ကယ်/ခြေလျင်/လား/မော်တော်ဘုတ်/
အခြား-----



(ဆ) ပတ်ဝန်းကျင်ဆိုင်ရာ သဘာဝဘေးအန္တရာယ်
ဤကျေးရွာတွင် ရေကြီးခြင်းကဲ့သို့ သဘာဝဘေးအန္တရာယ်ကျရောက်ဖူးခြင်း ရှိပါသလား။

မရှိပါ ရှိပါသည် ရှိလျှင်ဖော်ပြပါ -----

(ဇ) ကျေးရွာတွင် ဖွဲ့စည်းထားသော အဖွဲ့အစည်းများ
လူထုဝဟိုပြုစီမံကိန်းမတိုင်မီ ဤကျေးရွာတွင် ကျေးရွာဖွံ့ဖြိုးရေးအတွက် အစိုးရ (သို့) ရွာသားများကိုယ်တိုင်(သို့) စီမံကိန်းတစ်ခုခုမှ
ဖွဲ့စည်းထားသည့် အဖွဲ့အစည်းများရှိပါသလား။

(၁) ----- လူမှုရေး ဘဏ္ဍာ ၃၇၇

(၂) -----

(ဈ) အထွေထွေအုပ်ချုပ်ရေး ဦးစီးဌာန (GAD) မှ မှတ်တမ်းတင်ထားခြင်း
ဤကျေးရွာသည် အထွေထွေအုပ်ချုပ်ရေး ဦးစီးဌာန (GAD) မှ မှတ်တမ်းတင်ထားမှု ရှိပါသလား။
 မရှိပါ ရှိပါသည်

ကျေးရွာခေါင်းဆောင်

အမည် - ဦးဝင်းဇော်

လက်မှတ်  ဇန်. ၉ - ၂၀၁၂.၂၀၁၇

လူထုဝဟိုပြုရေးမှူး

အမည် ဒေါ်မေအေးအေး

လက်မှတ်  ဇန်. ၉ - ၂၀၁၂.၂၀၁၇



၉။ ပုံစံ ၈-၂။ စီမံကိန်းစက်ဝန်းအချိန်ဇယား

ပုံစံ - ၈ - ၂ - စီမံကိန်းစက်ဝန်းအချိန်ဇယား (PC 2)

လမ်းညွှန်ချက်၊ သက်ဆိုင်ရာလူထုစည်းရုံးရေးအဖွဲ့/လက်ထောက်နည်းပညာအဖွဲ့များမှ စီမံကိန်းစက်ဝန်းအဆင့်တစ်စိတ်တစ်ပိုင်း ကျေးရွာနှင့် ကျေးရွာအုပ်စုအတွက် ဤပုံစံကို ဖြည့်သွင်းရမည်။

စည်းရုံးရေးအဖွဲ့/ဝန်ထမ်း အမည် - မိမိအဖွဲ့

နေ့စွဲ - ၂၀၂၁.၀၅.၂၀ စက်ဝန်းအားအမှတ်ဖြစ်ပါ စက်ဝန်း(၁) စက်ဝန်း(၂) စက်ဝန်း(၃)

ပြည်နယ်/တိုင်း မြို့နယ် - မန္တလေး ကျေးရွာအုပ်စု - မောင်းတော ကျေးရွာ - မောင်းတော

စီမံကိန်းစတင်ရက်စွဲအဆင့်များ	နေ့စွဲ		အစည်းအဝေးတွင်တက်ရောက်သူအရေအတွက်	အချိုးသီး အရေအတွက်	အချိုးသား အရေအတွက်	အစည်းအဝေးအမှတ်ဖြစ်ပါ <input type="checkbox"/> စက်ဝန်း(၁) <input type="checkbox"/> စက်ဝန်း(၂) <input type="checkbox"/> စက်ဝန်း(၃)
	စတင်သည့် နေ့	ပြီးဆုံးသည့်နေ့				
၁။ ကျေးရွာစီမံကိန်း မိတ်ဆက်အစည်းအဝေး	၁၅.၂.၂၀၂၁	၁၅.၂.၂၀၂၁	၇၃	၇၃	၇၃	၁၅၀ ၁၅၀
၂။ ကျေးရွာဖွံ့ဖြိုးရေး စီမံချက်ရေးဆွဲခြင်း အစည်းအဝေး	၁၆.၂.၂၀၂၁	၁၆.၂.၂၀၂၁	၈၃	၆၅	၆၅	၁၄၈ ၆၅၈
၃။ ကျေးရွာအုပ်စု လုပ်ငန်းဆုံးဖြတ်ချက်ချသည့် အစည်းအဝေး	၁၇.၂.၂၀၂၁	၁၇.၂.၂၀၂၁	၁၈	၁၁၉	၁၁၉	၂၉ ၆၁၈
၄။ မြို့နယ်အဆင့် စီမံကိန်းရေးဆွဲရေး နှင့် အကောင်အထည်ဖော်ရေးကော်မတီ၏ စီမံကိန်း သုံးသပ်မှု အစည်းအဝေး			မလို	မလို	မလို	မလို
၅။ မြို့နယ် စီမံကိန်းရေးဆွဲရေး နှင့် အကောင်အထည်ဖော်ရေး ကော်မတီ၏ဆုံးဖြတ်ချက်ကို ရွာသို့ အသိပေး အကြောင်းကြားသည့် အစည်းအဝေး						
၆။ စီမံကိန်းလုပ်ငန်းခွဲစီမံချက်ရေးဆွဲခြင်း အစည်းအဝေး						
၆-၁။ စီမံကိန်းလုပ်ငန်း အကောင်အထည်ဖော် ရေးအစီအစဉ် ရေးဆွဲခြင်း						



၁၀။ ပုံစံ ၈-၃။ ကျေးရွာဖွံ့ဖြိုးရေးဦးစားပေးအစီအစဉ်

ပုံစံ - ၈ - ၃ ကျေးရွာဖွံ့ဖြိုးရေး ဦးစားပေးအစီအစဉ် (Form PC 3)

လမ်းညွှန်ချက်၊ အဆင့်(၃) ကျေးရွာဖွံ့ဖြိုးရေးအစီအစဉ်အပေး ပြီးဆုံးသောအခါ ကျေးရွာစီမံကိန်း အထောက်အကူပြု ကော်မတီသည် လူထုစည်းရုံးရေးမှူးအကူအညီဖြင့် ဤပုံစံကိုပြည့်စုံအောင် ဖြည့်သွင်းရမည်။

လူထုစည်းရုံးရေးမှူး/ဝန်ထမ်း အမည် - ဒေါ်မေခင်သူ

နေ့စွဲ ၁၆.၂.၂၀၂၂ စက်ဝန်းအား အမှတ်ဖြစ်ပါ (✓) စက်ဝန်း(၁)
 ဧကဝန်း(၂) စက်ဝန်း(၃) စက်ဝန်း(၄)

ပြည်နယ်/တိုင်း ပဲခူး၊ မြို့နယ် ကျွန်းဘွယ်၊ ကျေးရွာအုပ်စု ပေလီတော၊ ကျေးရွာ - ပေလီတော

က။ အခက်အခဲအတားအဆီးများအားဆွေးနွေးခြင်း - ယခုလက်ရှိအခြေအနေတွင် ဤကျေးရွာဖွံ့ဖြိုးတိုးတက်ရေးအတွက် အဓိက အခက်အခဲအတားအဆီးများသည် မည်သည့်များဖြစ်ပါသနည်း။ (အမျိုးသား/သမီး အနည်းဆုံးအခက်အခဲ ၅ ခုစီဖော်ပြပါ)

အမျိုးသား အဖွဲ့မှ တင်ပြသောအခက်အခဲအတားအဆီးများ	အမျိုးသမီး အဖွဲ့မှတင်ပြသောအခက်အခဲအတားအဆီးများ
၁။ ရေရှား ဝါး တွဲအတွက် ရေခက်ခဲ	၁။ ကန်တိုက်နေသည့် အခက်အခဲ
၂။ ကျွန်း မာရှားခက်ခဲ	၂။ ကျွန်း မာကျွန်း အခက်အခဲ
၃။ ဦးလင်း ရှေးခက်ခဲ	၃။ ရေရှား ဝါး ထောအာဆန်အာ
၄။ ဝဲဘက် ရှေးခက်ခဲ	၄။ မိုးတွင်း အားလျော့ ရေခက်ခဲ
၅။ လမ်းပန်း ဆက်သွယ်ရေးခက်ခဲ	၅။ ဦးလင်း ရှေးခက်ခဲ

ခ။ မျှော်မှန်းခြင်း - နောင်လာမည့် (၅) နှစ် အတွင်း ကျေးရွာဖွံ့ဖြိုးရေး မျှော်မှန်းလျာထားချက်များအား တင်ပြပါ။

အမျိုးသားအဖွဲ့မှ တင်ပြသောမျှော်မှန်းချက်များ	အမျိုးသမီးအဖွဲ့မှ တင်ပြသောမျှော်မှန်းချက်များ
၁။ လျှပ်စစ်ဓါတ် တွေ့လမ်းလာချင်	၁။ လျှပ်စစ်ဓါတ် တွေ့ရလာချင်
၂။ လမ်းပန်း ဆက်သွယ်ရေးကောင်းချင်	၂။ လမ်းပန်း ဆက်သွယ်ရေးကောင်းလာချင်
၃။ ပညာရေး ဖွံ့ဖြိုးတက်လာချင်	၃။ အလုပ်အကိုင် အခွင့်အလမ်း တွေ့ရလာချင်
၄။ ရေပေါ့ များလာချင်	၄။ ပညာတတ် တွေ့ များလာချင်
၅။ စာတတ်တတ်/စာပေးပေး ဖွံ့ဖြိုးလာချင်	၅။

ဂ။ လူထုစီမံကိန်း၏ လာမည့် (၄) နှစ်အတွက် အကျုံးဝင်သော ဦးစားပေး ဖွံ့ဖြိုးတိုးတက်မှု လုပ်ငန်း အစီအစဉ်များအားဖော်ပြပါ။

အဆင့်	ကျေးရွာအတွက် ဦးစားပေး ဖွံ့ဖြိုးတိုးတက်မှု လုပ်ငန်းစဉ်များ	အဆိုပြုသူ (အမျိုးသား/အမျိုးသမီး/အမျိုးသား+အမျိုးသမီး)	ခန့်မှန်းကုန်ကျစရိတ်	အကျိုးခံစားခွင့်ရှိသူ ခန့်မှန်းခြေ အရေအတွက်
၁။	ကန်ဖြည့်ဖြည်းရန်	က+မ	၈၄၀၀၀၀၀	၁၂၁၁
၂။	ကျေးလက်ဆေးပေးခန်း	က+မ	၇၀၀၀၀၀၀	၁၂၁၁
၃။	ရွာတွင်း လမ်းဖြည့်ဖြည်း	က+မ	၁၄၀၀၀၀၀	၁၂၁၁
၄။	စာတတ်ကျောင်းအုတ်တင်	မ	၂၄၀၀၀၀၀	၁၂၁၁
၅။				

ဃ။ လူထုစီမံကိန်း၏ လာမည့် (၄) နှစ်အတွက် အကျုံးဝင်သော ဦးစားပေး ဖွံ့ဖြိုးတိုးတက်မှု လုပ်ငန်း အစီအစဉ်များအားဖော်ပြပါ။

အဆင့်	ကျေးရွာအတွက် ဦးစားပေး ဖွံ့ဖြိုး	အဆိုပြုသူ (အမျိုးသား/အမျိုးသမီး)	အခန်းကဏ္ဍ



	တိုးတက်မှု လုပ်ငန်းစဉ်များ	အမျိုးသမီးများ/အမျိုးသား+ အမျိုးသမီး)	
၀	လှုပ်ရှားရေး	၈+၉	
၂			
၃			
၄			
၅			

ခေါင်းဆောင်၊ ကျေးရွာစီမံကိန်းအထောက်အကူပြုကော်မီတီမှ အတည်ပြုသည်။

အမည် ဒေါ်ဦးစန်းအောင် လက်မှတ် [Signature] နေ့စွဲ ၂၀၂၁.၁၀.၂၀၂၁



၁၁။ ပုံစံ ၈-၄။ ကျေးရွာခွဲခြားရေးစီမံကိန်းလုပ်ငန်းခွဲရွေးချယ်ခြင်းပုံစံ

ပေးအပ်ရန်။ ကျေးရွာအုပ်စုစံချက်ရေးဆွဲသည့်အစည်းအဝေးတွင် ဤပုံစံအားပြည့်စုံစွာဖြည့်သွင်းပြီးပါက ကျေးရွာအုပ်စုမှူးတို့ထက်ရှေ့စီမံချက်တွင်နောက်ထက်တွဲအဖြစ်တွဲထားရမည်။ CF မှ အချက်အလက်များကို MIS သို့ ထည့်သွင်းရမည်။
 ကျေးရွာစည်းရုံးရေးမှူး/ဝန်ထမ်းအမည် - ဒေါ်မောင်မောင်

နေ့စွဲ - ၂၀၂၀.၁၀.၂၇

ပြည်နယ်/တိုင်း - မန္တလေး | မြို့နယ် - ရှေးဥက္ကဋ္ဌ

စက်ဝန်းအားအမှတ်ခြစ်ပေးပါ (၂) စက်ဝန်း(၁) | စက်ဝန်း(၂) | စက်ဝန်း(၃) | စက်ဝန်း(၄)

ကျေးရွာအုပ်စု - မောင်တော

ကျေးရွာအမည်	ဆောင်ရွက်မည့် လုပ်ငန်းများ	အတိုင်းအတာ	ခန့်မှန်း တိုက်ရိုက်အကျိုး ခံစားခွင့်ရှိသူများ	အဆိုပြုတင်ပြသူ	ခန့်မှန်းကုန်ကျစရိတ်			စုစုပေါင်း
					စီမံကိန်းမှ ထည့်သွင်းမှု	ကျေးရွာမှ ထည့်သွင်းမှု	အခြားထည့်သွင်းမှု (ဖော်ပြပါ) ထည့်သွင်းငွေ အမည်/အဖွဲ့	
မောင်တော	ကန်ပြုပြင်ရေး	(၂၀၀' x ၂၀၀' x ၅')	ကျား - 590 မိ - 621 မျိုး - 1211	၂ ကျား ၂ မိ ၂ ကျား + ၂ မိ	၈၄၀၀၀၀၀	-	-	
ခွန်ကော်	ရွာတွင်းလမ်း ပြုပြင်ခြင်း	(၈၀၀' x ၁၂' x ၅')	ကျား - 370 မိ - 372 မျိုး - 742	၂ ကျား ၂ မိ ၂ ကျား + ၂ မိ	၈၄၀၀၀၀၀	-	-	
ရွာသစ်	ကျောင်းဆောင် ဖောက်ပြန်ခြင်း	(၈၅' x ၁၀၂' x ၁၀၂')	ကျား - 546 မိ - 523 မျိုး - 1069	၂ ကျား ၂ မိ ၂ ကျား + ၂ မိ	၉၅၀၀၀၀၀	-	-	
ပျော်စဉ်းရွာ	ရွာတွင်းလမ်း ပြုပြင်ခြင်း	(၂၀၀၀' x ၁၂' x ၅')	ကျား - 1111 မိ - 1111 မျိုး - 2222	၂ ကျား ၂ မိ ၂ ကျား + ၂ မိ	၈၂၀၀၀၀၀	-	-	
ရွာပြာ	ကျောင်းဆောင် ဖောက်ပြန်ခြင်း	(၁၀၀' x ၁၀၀' x ၁၀၀')	ကျား - 200 မိ - 200 မျိုး - 400	၂ ကျား ၂ မိ ၂ ကျား + ၂ မိ	၈၂၀၀၀၀၀	-	-	

ရာထူး - ကျေးရွာအုပ်စု စီ/ထောက်ကော်မတီ ဥက္ကဋ္ဌ

အမည် - ဦးမောင်

လက်မှတ်

ရက်စွဲ - ၂၀၂၀.၁၀.၂၇

ရက်စွဲ - ၂၀၂၀.၁၀.၂၇

ရက်စွဲ - ၂၀၂၀.၁၀.၂၇



၁၂။ အစည်းအဝေးမှတ်တမ်းများ



ကျေးရွာအစည်းအဝေးမှတ်တမ်း

အစည်းအဝေးပြုလုပ်သည့်နေရာ ။ ။ ကုတ်စုကုတ်ချုပ်ရေး ဖွဲ့စည်းပုံ
 ကျေးရွာ ။ ။ ဟောင်းတော
 ကျေးရွာအုပ်စု ။ ။ ဟောင်းတော
 အချိန် ။ ။ ၉:၀၀ မှ ၅:၀၀ ထိ
 အစည်းအဝေးအမည် ။ ။ ဒုတိယအကြိမ်အစည်းအဝေး
 တက်ရောက်သူဦးရေ ကျား (၈၃)၊ မ (၆၅) စုစုပေါင်း (၁၄၈)

အစည်းအဝေးတွင်ဆွေးနွေးသည့်အကြောင်းအရာ။

- ၁။ ပထမ နေ့ ဆွေးနွေးရေး ဘွဲ့ခံသော PRA (၆၁) ခုအား
 - ၂။ အသေးစိတ်ရှင်းပြပါသည်။ ထို့နောက် အမျိုးသားများမှ
 - ၃။ တင်ပြသော ပြဿနာ အခက်အခဲ၊ မျှော်မှန်းချက်နှင့်
 - ၄။ ဖွံ့ဖြိုးတိုးတက်ရေးလုပ်ငန်းစဉ်များ၊ အမျိုးသမီးများမှ
 - ၅။ တင်ပြသော ပြဿနာ အခက်အခဲ၊ မျှော်မှန်းချက်နှင့်
 - ၆။ ဖွံ့ဖြိုးတိုးတက်ရေးလုပ်ငန်းစဉ်များကို အမျိုးသား၊ အမျိုးသမီး၊
 - ၇။ အဖွဲ့ခွဲ၏ (Flipchart) ပေါ်တွင် တင်ပြစေပြီး ဦးစားပေး
 - ၈။ အားနည်းဆုံးမှတ်ခြင်း အစီအစဉ်ကို စတင်လုပ်ဆောင်ပါသည်။
 - ၉။ ထိုသို့ ရွေးချယ်ရာတွင် မဲခန့်ဖြင့် ရွေးချယ်ပါသည်။
 - ၁၀။ မဲခန့်ကို ဖိုင်ချောင်းပေးများဖြင့် ၄၄၊ ၃၂၊ ၂၂၊ ၁၁ ခန့်ဖြင့်
- မဲတင်ကြီးရွေးချယ်ခဲ့ပါသည်။



ဆွေးနွေးချက်များ (ပြောသူနှင့်အကြောင်းအရာကိုတွဲမှတ်တမ်းတင်ရန်)

လုပ်ငန်းခွဲရွေးချယ် ငြိမ်းသည့် နောက်တွင် ဆွေးနွေးရာယူရာမှ ဦးစားပေး
လုပ်ငန်းရွေးချယ် ငြိမ်း မိခင် ဖြစ် ရွေးချယ် ရတာ ဖြစ်သည် အတွက်
မိမိဆွေးနွေးအတွက် လိုအပ်တာတွေ အများပြည်သူ အတွက်
အင်္ဂလိပ်အင်္ဂလိပ် တာတွေ ကို အဓိက တောင်း ခိုပေါ်သည်။

ဒေါ်မေအင်သူ ယူဆ စည်းရုံးရေး ဧည့် က ယူဆ မဟာ ပြု
စီမံကိန်းသည် မိမိကိုယ် ကျိုးအတွက် ထုံးစံမျိုး မရတာ စီမံကိန်း
ဖြစ်ကြောင်း ဆွေးနွေးရာယူရာ အတွက် အကျိုးရှိသော လုပ်ငန်း လုပ်ရတာ
စီမံကိန်း ဖြစ်ကြောင်း ကို ပြောကြား ခဲ့ပါသည်။

ဦးစားပေး အဆင့်	ဖွဲ့ ပြီး ထိုးတက်ရေး လုပ်ငန်း	အဆိုပြု သာ	မိခင်အတွက်
၁။	ကန် ပြု ဖြစ်ရန်	က+မ	၇၆၀
၂။	ကျေးလက်ဆေး ပေးခန်း	က+မ	၅၃၈
၃။	တောင် ကျောင်း ပြု ဖြစ်	က+မ	၁၁
၄။	ကျောင်း ၊ ရေခဲ တည် ဆောက်	က+မ	၁
၅။	လျှပ်စစ် စီး ရရှိရန်	က+မ	၁၄
၆။	ရွာတွင်း လမ်း ပြု ဖြစ်	က+မ	၃၄၅
၇။	ကျေးလက် တိုက် တည် ဆောက်	မ	၃
၈။	တောင် ကျောင်း အုပ်စုတိုင်း က	မ	၁၈၁
၉။	တောင် ကျောင်း အိမ်သာ	မ	၀
၁၀။	ရွာတွင်း ဆက် လမ်း ပြု ဖြစ်	က	၁၉



ဆုံးဖြတ်ချက်များ

၁။ ဦးစားပေးအားဖြင့် လာကိုင် ဝန်ထုပ် ဖြစ်ရန် ဆုံးဖြတ်ခြင်း

၂။ ဦးစားပေးအားဖြင့် လာကိုင် ဝန်ထုပ် ဖြစ်ရန် ဆုံးဖြတ်ခြင်း
ဆုံးဖြတ်ခြင်း

၃။ ဦးစားပေးအားဖြင့် လာကိုင် ဝန်ထုပ် ဖြစ်ရန် ဆုံးဖြတ်ခြင်း
ဆုံးဖြတ်ခြင်း

၄။ ဦးစားပေးအားဖြင့် လာကိုင် ဝန်ထုပ် ဖြစ်ရန် ဆုံးဖြတ်ခြင်း
ဆုံးဖြတ်ခြင်း

၅။

မှတ်တမ်းတင်သူ

အမည် - ဒေါ်မေခင်သူ
ရာထူး - လူမှု စည်းရုံးရေး ဖွဲ့စည်းရေး ဖွဲ့စည်းရေး
ရက်စွဲ - ၀၆.၂.၂၀၁၇

အတည်ပြုသူ 

အမည် - ဦးတင်အောင်
ရာထူး - ကျေးဇူးစိတ်ထောက်ပံ့ရေး
ရက်စွဲ - ၀၆.၂.၂၀၁၇



၁၃။ ကဏ္ဍအလိုက် အခက်အခဲမှတ်တမ်း

အည်စု - နေထိုင် - ကော - - - - - | ကျေးဇူး - နေထိုင် - ကော - -

နောက်ဆက်တွဲ(၄) မြားနားသောအပိုင်းများအတွက် ဦးစားပေးပုံ ဖြစ်ပေးလုပ်ငန်းစဉ် အနှစ်ချုပ်

မူရင်းသည်အား VPSC တွင်ထားရှိရပါမည်။အခြားဌာနများနှင့် ညှိနှိုင်းရန်အတွက် မိတ္တူအား TPIC သို့ပို့ရပါမည်။ MIS data အနေဖြင့် သွင်းရန် မလိုအပ်ပါ။

	အဆင့်	လုပ်ငန်း	မည်သူဦးစားပေးလိ	ကျေးဇူးမှတာဝန်ခံသူ (သို့) အဖွဲ့စု	ပြင်ပမှမည်သူ ထောက်ပံ့ မလဲ
အခြေခံအောက်အညီ	၀	မူ-ရှေ့ကျော်ကျော်မြ ဖြစ် ပုံ	မူ <input checked="" type="checkbox"/> ကျား	ကျေးဇူး ခင်ကျော်စွာ ထောက်ပံ့ကျေးဇူးပြု	၂၅ စု ဗဟိုဌာန ၂၅ စု
	၂	ကျေးဇူးလက်ခံဆေး ခန်း တည်ဆောက်ရန်	မူ <input checked="" type="checkbox"/> ကျား	"	"
	၃	၅၀ ကျော် ခန်း ဖြစ် ပုံ	မူ <input checked="" type="checkbox"/> ကျား	"	"
	၄	စာအုပ်ကျမ်းဂန် တံတိုင်းဆောက်လုပ်ခြင်း	မူ <input type="checkbox"/> ကျား	"	"
	၅	လှုပ်လှော်စက် ခြင်း	မူ <input checked="" type="checkbox"/> ကျား	"	"
အသတ်ပေးပေးကျား/မ	၀		<input type="checkbox"/> မ <input type="checkbox"/> ကျား		
	၂		<input type="checkbox"/> မ <input type="checkbox"/> ကျား		
	၃		<input type="checkbox"/> မ <input type="checkbox"/> ကျား		
	၄		<input type="checkbox"/> မ <input type="checkbox"/> ကျား		
	၅		<input type="checkbox"/> မ <input type="checkbox"/> ကျား		
ကျန်းမာရေးနှင့် အာဟာရ	၀		<input type="checkbox"/> မ <input type="checkbox"/> ကျား		
	၂		<input type="checkbox"/> မ <input type="checkbox"/> ကျား		
	၃		<input type="checkbox"/> မ <input type="checkbox"/> ကျား		
	၄		<input type="checkbox"/> မ <input type="checkbox"/> ကျား		
	၅		<input type="checkbox"/> မ <input type="checkbox"/> ကျား		
ပညာရေး	၀		<input type="checkbox"/> မ <input type="checkbox"/> ကျား		
	၂		<input type="checkbox"/> မ <input type="checkbox"/> ကျား		
	၃		<input type="checkbox"/> မ <input type="checkbox"/> ကျား		