

ပြည်ထောင်စုသမ္မတ မြန်မာနိုင်ငံတော် အစိုးရ
စိုက်ပျိုးရေး၊ မွေးမြူရေးနှင့် ဆည်မြောင်းဝန်ကြီးဌာန
ကျေးလက်ဒေသဖွံ့ဖြိုးတိုးတက်ရေးဦးစီးဌာန
ပျော်ဘွယ်မြို့နယ်



လူထုဗဟိုပြုစီမံကိန်း
National Community Driven Development Project
(NCDDP)



ကျေးရွာဖွံ့ဖြိုးရေးအစီအစဉ်
Village Development Plan (VDP)
ဖောင်းတောကျေးရွာ ၊ ဖောင်းတောကျေးရွာအုပ်စု

၂၀၁၇ခုနှစ်

ပျော်ဘွယ်မြို့





မာတိကာ

- ၁။ မြို့နယ်မြေပုံ
- ၂။ ကျေးရွာမြေပုံ(တည်နေရာ)
- ၃။ အုပ်စုတွင်ပါဝင်သောကျေးရွာများစာရင်း
- ၄။ ကျေးရွာအခြေခံအချက်အလက်များ (ကျေးရွာသမိုင်းကြောင်း)
- ၅။ လူထုပူးပေါင်းပါဝင်သော လူမှုဆန်းစစ်ခြင်းနှင့် အကဲဖြတ်ခြင်းလုပ်ငန်းစဉ်(PSA/PRA)အကျဉ်းချုပ်ဇယား
- ၆။ ကျေးရွာဖွံ့ဖြိုးရေးအစီအစဉ်အတွက်အသုံးပြုခဲ့သော PRA tools များနှင့်တစ်ခုချင်းစီအတွက် သုံးသပ် ချက်များ
- ၇။ ကော်မတီဝင်များရွေးချယ်ခြင်းနှင့်ကျေးရွာဖွံ့ဖြိုးရေးအစီအစဉ်ဆောင်ရွက်မှုမှတ်တမ်းခါတ်ပုံများ
- ၈။ ကျေးရွာအချက်အလက် (ပုံစံ-၁)
- ၉။ စီမံကိန်းစက်ဝန်းအချိန်ဇယား (ပုံစံ-၂)
- ၁၀။ ကျေးရွာဖွံ့ဖြိုးရေးဦးစားပေးအစီအစဉ် (ပုံစံ-၃)
- ၁၁။ ကျေးရွာအုပ်စုစီမံကိန်းလုပ်ငန်းခွဲရွေးချယ်ခြင်း (ပုံစံ-၄)
- ၁၂။ အစည်းအဝေးမှတ်တမ်းများ
- ၁၃။ ကဏ္ဍအလိုက်ဦးစားပေးဖွံ့ဖြိုးရေးလုပ်ငန်းစဉ်များ



၁။ ဖျော်ဘွယ်မြို့နယ် မြေပုံ

ဖျော်ဘွယ်မြို့နယ်အခြေပြမြေပုံ

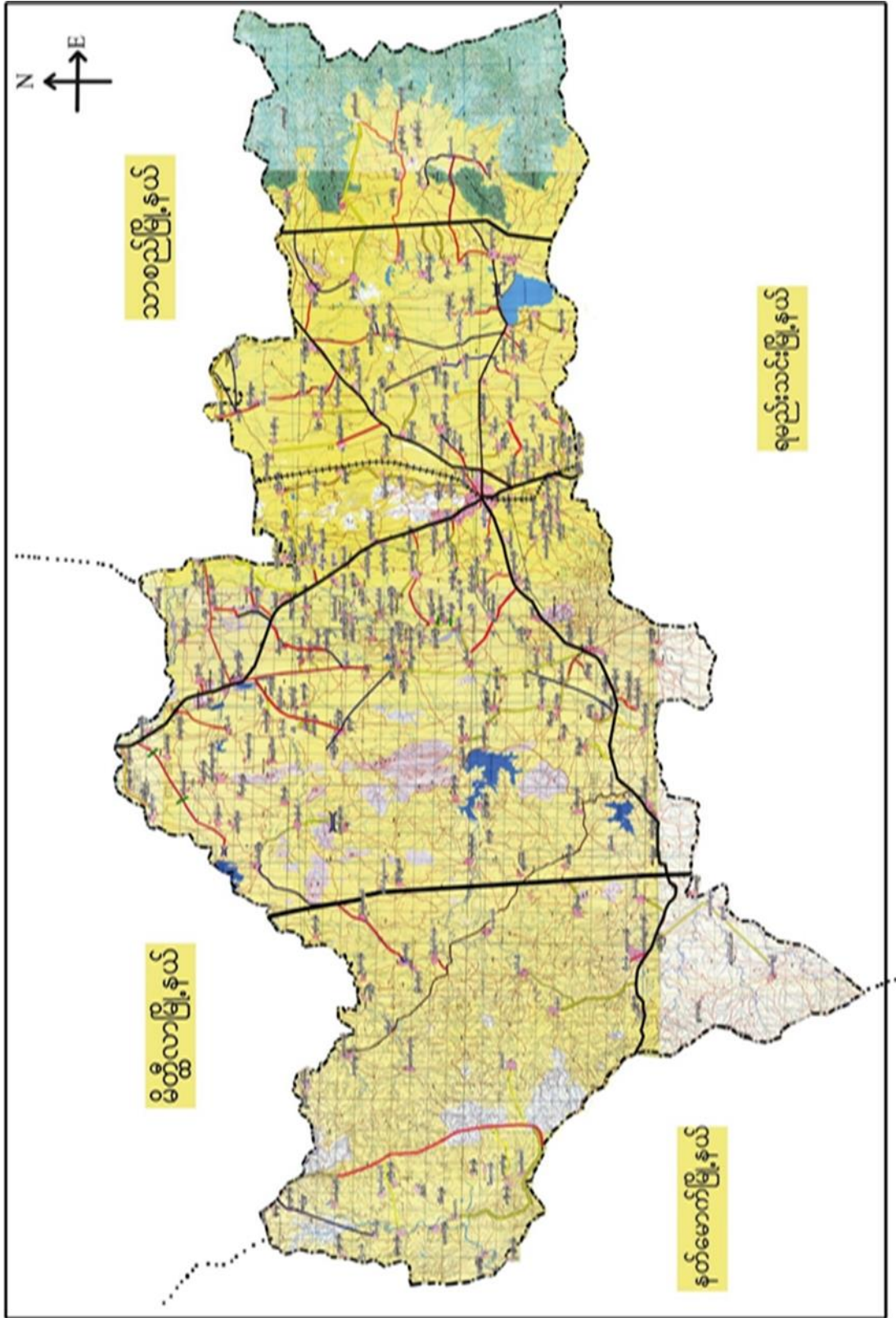



၃။ ကျေးရွာအုပ်စုတွင်ပါဝင်သော ကျေးရွာများ

၁။ ဖောင်းတော ၂။ ရေဖြူ ၃။ နွယ်နွဲ့ ၄။ ရွာသစ် ၅။ ပေါ့အိုင်ရိုး

၄။ ကျေးရွာ၏အခြေခံအချက်အလက်များ

ကျေးရွာသမိုင်းအကျဉ်း

ဖောင်းတောကျေးရွာသမိုင်း

ဖောင်းတောကျေးရွာသည် ဗဟိုကွယ်မြို့နယ် အရှေ့ဘက် မိုင် () အကွာ ရှမ်းရိုးမ တောင်တန်းဒေါ် တောင်ခြေတစ်ခုတွင် တည်ရှိသော ကျေးရွာလေး တစ်ရွာ ဖြစ်ပါသည်။ ဒီဇင်ဘာ (၂၀၁၀) ခုနှစ်တွင် စစ်တပ်က ဗဟိုကွယ်မြို့နယ် ကြားသည်။ တောင်ယာ လုပ်ငန်းကို အဓိက လုပ်ကိုင်ကြပြီး ဝါးထူ ဂုံ ယက်လုပ် ခြင်း၊ လုပ်ငန်းများဖြင့်၊ အသက်မွေး ဝမ်းကြောင်း ဖြစ်ကြသည်။

အနောက် အရပ် ဒေသများမှ ရွှေဖြူ နှစ်လေး နှစ်လေး ဖြစ်ပြီး နှစ်များစွာ ဖြစ်ပြီး လုပ်ငန်းများကို သပြေတောင်ခြေတွင် လုပ်ကိုင် စားသောက်လာရင်း ကာလ အတန်း ကြာလာသောအခါ ဖောင်းတောကျေးရွာ၊ ရှမ်းလေး ဖြစ်ပြီး နှစ်များစွာ ရှမ်း (၁၂၀၀) ခုနှစ်မှ စတင်၍ ဖောင်းတောကျေးရွာ၊ ရှမ်းလေး ဖြစ်ပြီး နှစ်များစွာ ကျေးရွာ ဖြစ်ပြီး ဖောင်းတော ကျေးရွာ အမည် တွင် ခဲ့ပါသည်။

ဖောင်းတောကျေးရွာသည် မြို့ပြဒေသ၊ အလယ်ပိုင်း ကျေးရွာ လှ သောကြောင့် နန်း၊ ဝန်း၊ ဆက်သွယ်ရေး၊ စီးပွားရေး၊ ကျန်းမာရေး များ အတွက် ခက်ခဲပါသည်။ ရွာအား အရှေ့ဘက်တွင် တောင်ကျ ချောင်းဖြင့် ခွဲခြားထားသော ကန်ကြီး ချောင်းကို ရှိပါသည်။



- ထိခိုက်လွယ်သောအုပ်စုများလူဦးရေ (သက်ကြီး၊ မြေယာမဲ့၊ မသန်စွမ်းအုပ်စုများ)

သက်ကြီး	မြေယာမဲ့	မသန်စွမ်း
ကျား (၂၅)၊မ (၂၈)	ကျား (၄)၊မ (၆)	ကျား (၄)၊မ (၄)

- ကျေးရွာတွင်းရရှိနိုင်သော ဝန်ဆောင်မှုများ (ကျန်းမာရေးဆေးခန်း၊ စာသင်ကျောင်း)

ဆေးရုံ/ဆေးခန်း	စာသင်ကျောင်း	စာကြည့်တိုက်	မူကြိုကျောင်း	ဈေး
မရှိ	ရှိ	မရှိ	မရှိ	မရှိ

- ရွာသူရွာသားများ၏ အဓိကစီးပွားရေးလုပ်ငန်း (စိုက်ပျိုးမွေးမြူရေး၊ အခြားသီးနှံများ)

မွေးမြူရေး		စိုက်ပျိုးရေး		အခြား
ခိုင်းနွားကြက်	ဝက်၊ဆိတ်	ပဲ၊ပြောင်း၊ငရုတ်	နှမ်း၊ဝါ	အရောင်းအဝယ်

- အဓိကရရှိနိုင်သောအရင်းအမြစ်များ

ကျောက်	သဲ	ကျောက်ဆွေး	လှင်းမြေ	အခြား
ရှိ	ရှိ	ရှိ	မရှိ	မရှိ

- ကျေးရွာနှင့်သက်ဆိုင်သောအခြားအရင်းအမြစ်များ

သောက်သုံးရေရရှိနိုင်မှု	မြေလွတ် မြေရိုင်း	ဆည်ရေသောက်ဧရိယာ	အခြား
ရှိ	ရှိ	မရှိ	မရှိ



၅။ လူထုပူးပေါင်းပါဝင်သော လူမှုဆန်းစစ်ခြင်းနှင့် အကဲဖြတ်ခြင်းလုပ်ငန်းစဉ် (PSA/PRA) အကျဉ်းချုပ်ဇယား

စဉ်	ကရိယာများ (PRA Tools)	ရက် စွဲ	ဦးတည်အုပ်စုနှင့် ရည်ရွယ်ချက်များ	တက်ရောက်သူ			အဓိကဆွေးနွေးချက်များ
				ကျား	မ	ပေါင်း	
၁	ကျေးရွာလူမှုရေး၊ အရင်းအမြစ်ပြမြေပုံ (Social Map/ Resource Map)	၁၅.၂.၂၀၁၇	ရပ်မိရပ်ဖ၊ ကော်မတီဝင်များ၊ ကျေးရွာလူထုများ မြေပုံအားအသုံးပြု၍ ၎င်းတို့၏ အဓိကပြဿနာများ၊ အရင်းအမြစ်များနှင့် အခြေခံအဆောက် အအုံများ၊	၁၉	၁၇	၃၆	ကျေးရွာလူထု၏ ထင်ရှားသောမြေနေရာ၊အခြေခံ အဆောက်အအုံများ၊တိုင်းရင်းသ ားနှင့် ဘာသာရေး အဖွဲ့အစည်းများ၊မသန်စွမ်းသူရှိ သည့်အိမ်ထောင်စုများ၊အမျိုးသ မီးဦးဆောင်သည့်အိမ်ထောင်စုမူ ား၊လူမှုရေးဆိုင်ရာအချက်အလ က်များ။ ပြဿနာများနှင့် ဖြစ်နိုင်ခြေရှိသောအဆောက်အအုံ းသစ်များ
၂	ဥစ္စာနေကြွယ်ဝမှုအ ဆင့်သတ်မှတ်ခြင်း (Wealth Ranking)	၁၅.၂.၂၀၁၇	ကျေးရွာအတွင်းစီးပွ ားရေးအခြေအနေ ကွာခြားသောအုပ်စု များကိုစိစစ်ရန် ချမ်းသာ၊ အလယ်အလတ်၊နွမ်း ပါး၊ အလွန်နွမ်းပါးအုပ်စု များ	၁၉	၂၃	၄၂	ကျေးရွာအတွင်းရှိအိမ်ထောင်စုမူ ားအားလူမှုစီးပွားအခြေအနေအ လိုက် အုပ်စုများသတ်မှတ်ပေးခြင်း
၃	ကျေးမရေးရာကဏ္ဍ # ၁ ပိုင်ဆိုင်မှုနှင့်ခွဲခြမ်းစိ တ်ဖြာမှု	၂၁.၃.၂၀၁၇	အမျိုးသားနှင့်အမျိုး သမီးများ(အရင်းအ မြစ်ပိုင်ဆိုင်အသုံးချ မှု)	၂၅	၂၁	၄၆	အမျိုးသားနှင့်အမျိုးသမီးများ(အ ရင်းအမြစ်ပိုင်ဆိုင်အသုံးချမှု၊ ထိန်းချုပ်မှုအားခွဲခြမ်းစိတ်ဖြာခြင်း)။
၄	ရာသီခွင်ပြပြက္ခဒိန် (Seasonal Calendar)	၁၅.၂.၂၀၁၇	ကော်မတီဝင်၊ အမျိုးသမီး၊ အမျိုးသားများ	၂၂	၁၇	၃၉	ကျေးရွာတွင် တစ်နှစ်ပတ်လုံးကွဲပြားခြားနားသော အချိန်အလိုက် ဖြစ်ပျက်ဆောင်ရွက်ခဲ့သည့်ရာသီ ဥတု၊ စိုက်ပျိုးသီးနှံများ၊ လယ်ယာလုပ်ငန်းများ၊ နေ့စားလုပ်ငန်းများ၊ မွေးမြူရေးလုပ်ငန်းများ၊ ဝမ်းစာဖူလုံမှု နှင့် ပွဲတော်များ



၅	ကျားမရေးရာ# ၂ ပင့်ကူအိမ် ကွန်ယက် (Spider Web)	၁၅.၂.၂၀၁၇	အမျိုးသားများ နှင့် အမျိုးသမီးများ	၂၁	၂၇	၄၈	ကျေးရွာအတွင်းရှိအမျိုးသမီးများ ၏ အခြေအနေကိုသိရှိစေရန်တန်း တူအခွင့်အရေးရရှိမှု နှင့် မရရှိသည့် အကြောင်းအရင်း၊ ပညာရေးအတွက်ဆုံးဖြတ်ချက်ချ ခြင်း၊ အိမ်မှုကိစ္စဆောင်ရွက်မှု
၆	အဖွဲ့အစည်းချိတ် ဆက်ပုံ- ပင်းပုံစံ(Venn Diagram)	၁၅.၂.၂၀၁၇	ကျေးရွာအုပ် ချုပ်ရေးအဖွဲ့၊ ကျေးရွာစီ/ ထောက်အဖွဲ့	၂၀	၁၉	၃၉	ကျေးရွာအတွင်းရှိအဓိကအုပ်စုများ၊ အဖွဲ့အစည်းများတည်ရှိနေမှုကိုသိ ရှိရန်၊ ၎င်းအဖွဲ့အစည်းများအုပ်စုများ ဆက်စပ်နေမှုပူးပေါင်းဆောင်ရွ က်မှုအားသိရှိနိုင်ရန်၊
၇	ကျေးရွာ၏မျက်မှန်း ချက်(၄)နှစ်စာကျေး ရွာဖွံ့ဖြိုးရေးအစီအ စဉ်	၁၆.၂.၂၀၁၇	အမျိုးသားအုပ်စု၊အ မျိုးသမီးအုပ်စု၊လူင ယ်အုပ်စု၊ ရပ်မိရပ်ဖအုပ်စု	၂၀	၁၉	၃၉	ကျေးရွာသားများ၏ မဲပေးရွေးချယ်ထားသည့် ဖွံ့ဖြိုးတိုးတက်ရေးလုပ်ငန်းစဉ်များ အားဦးစားပေးအလိုက်သတ်မှ တ်ချက်



ကျေးရွာသယံဇာတပြမြေပုံ

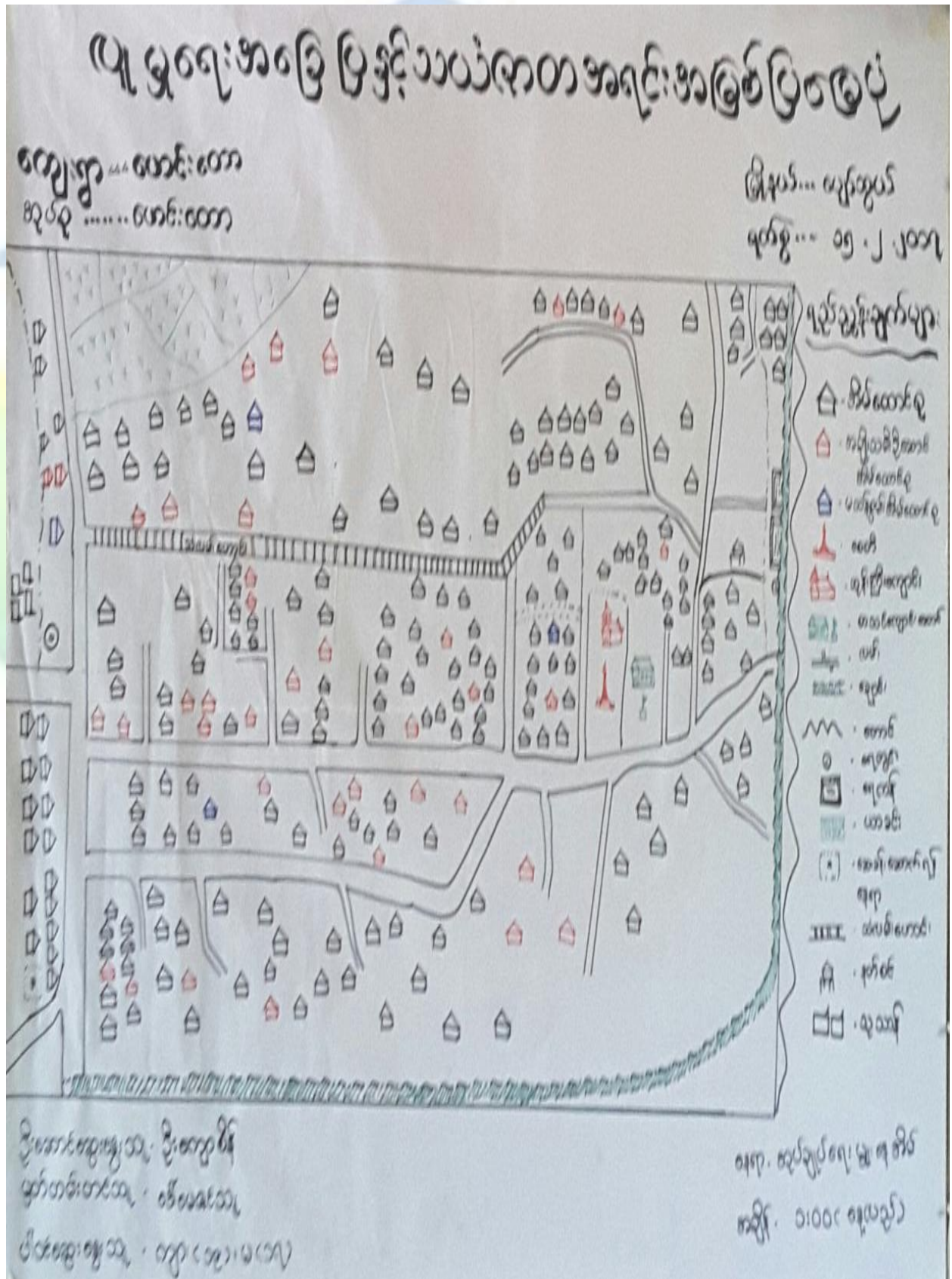



ကျေးဇူးပြုပုံသုံးသပ်ချက်။

ယူ မှုရေး အခြေပြုနှင့် သယ်ယာပို့ဆောင်ရေး အဖွဲ့ ပြုခြင်း

ဆွေးနွေး ခြင်း နှင့် ဆန်းစစ်ခြင်း

- ⇒ ဇယားပုံစံများ ၊ တောတောင်များကို မှီခို ဖြီး အသက်မွေးဝမ်းကျောင်း ပြု ဖြော သည်။
- ⇒ ဝယ်ယူသုံး ရေရ ယူ ဖြီး ခိုက်ပျိုး မျှန်ညှိပါ။
- ⇒ တစ်ရွာလုံး ဗုဒ္ဓဘာသာကိုးကွယ်ကြီးအ ခြားဝေသလို သွားရောက်လုပ်ကိုင်သူများလည်း ပြား သည်။
- ⇒ တိုးတက်ရန်လိုအပ်သော အချက်များ
 - ဆက် သွယ်ရေး ကောင်းမွန်ရန်လမ်းများ ပြု ဖြေရန်
 - လျှပ်စစ်ဖိများ ရရှိရန်
 - ခိုက်ပျိုး ရေးနည်း ယူများ ရရှိရန်
 - ပညာရေး စနစ် ဖွဲ့တင်ရန်
- ⇒ ဝေဖန်လုပ်ငန်းများ ရရှိရန်
 - ကြက် ၊ ဝက် မွေးမြူရေး
 - စားသောက်ကုန်ထုတ်လုပ် မှုလုပ်ငန်း
 - လက်မှုပညာလုပ်ငန်း
 - အသေး စားဆေးငွေလုပ်ငန်း



ကျေးရွာအရင်းအမြစ် ပိုင်ဆိုင်မှုသုံးသပ်ခြင်း။

ပိုင်ဆိုင်မှု သုံးသပ်ခြင်း

ကျေးရွာ - ဖောင်းတော
 အုပ်စု - ဖောင်းတော

မြို့နယ် - ပုဂံဘူမိ
 ရက်စွဲ - ၁၅.၂.၂၀၁၇

အရင်းအမြစ်သုံးစွဲမှု ပုံ ဖြေယာ:

အမျိုးသား	အမျိုးသမီး	အမျိုးသား / အမျိုးသမီး
ဇွဲ	မီး	လှည်း
ရေတွင်း	ထင်းစိ	
ယာခင်း	အင်ဂျင်စက်	
ကား		
ဆိုင်ကယ်		
သစ်တော		

ဦးဆောင်ဆွေးနွေးသူ - ဒေါ်နီ
 မှတ်တမ်းတင်သူ - ဒေါ်မေအင်သူ
 ဝါထံဆွေးနွေးသူ - ကျား(၂၅)၊ မ(၂)

ဧကရာဇ် - ၁၂၀၂၂၀ (ပုဂံဘူမိ)
 အချိန် - ၁:၃၀ (ပုဂံဘူမိ)



ပိုင်ဆိုင်မှု သုံးသပ်ခြင်း

ဆွေးနွေး ခြင်းနှင့် ဆန်းစစ်ခြင်း

- အပ်ချုပ်စက်၊ ထင်း၊ စီး တို့ကို အမျိုး သမီး များ သုံး စေ
- ကား၊ ဖြည်း၊ သစ်တော၊ နှား၊ ဆိုင်ကယ်၊ အပ်ချုပ်စက်၊
ယာခင်း၊ ကျွေးတို့ကို အမျိုး သား များ ကိုယ်တိုင်
ထိန်းချုပ်
- ဖြည်း ကို အမျိုး သား၊ အမျိုး သမီး သုံးစွဲ
- ဗြူ ဖြစ် ခြင်း၊ ဆုံး ဖြစ်၊ ထိန်းချုပ် ကို အမျိုး သား များ
ပြုလုပ်သော်
- အမျိုး သမီး များ ဆုံး ဖြတ်ချက် ချ ခြင်း၊ အ ကောင် အစဉ်
ပေးအောင် ချက် ဖြစ် ကို တွင် အမျိုး သား များ ဖွဲ့တန်းတူ
ဆွေးနွေး ခြင်း ဖြစ် ပစ္စည်း များ အား တန်းတူ ပိုင်ဆိုင် စေရန်
ထိရှိနိုင်သည်။



၅။ ကျေးရွာ၏လူမှုစီးပွားအဆင့်သတ်မှတ်ခြင်း။ (Wealth Ranking)

၃ ရွာစုမှ ကြွယ်ဝမှု ရလဒ်များ

ကျေးရွာ - ဟောင်းတော
 အုပ်စု - ဟောင်းတော

မြို့နယ် - ပျော်အွယ်
 ရက်စွဲ - ၁၅.၂.၂၀၁၇

အမျိုးအစား	သတ်မှတ်ချက် / ဆွန်းကိန်းများ	အိမ်ထောင်စု အရေအတွက်	ရာခိုင်နှုန်း
ချမ်းသာ	တိုက်အိမ်၊ ဘွယ်ပိုး၊ ကား၊ ပ်ကြွေဝက်၊ ဖွန်ထက်၊ ပုန်း၊ TV၊ Sky net၊ အိုင်ကယ်၊ တစ်ဆူလ်ထိကျောင်းထားနိုင်၊ ရွှေ၊ ငွေ၊ လယ်ယာ၊ စား၊ ဆိတ်	၂၀	၇.၄၁%
အလယ် အလတ်	ဘွယ်ပိုး၊ ထရူက၊ လယ်၊ စား၊ အိုင်ကယ်၊ TV၊ ပုန်း၊ အလယ်တန်းထိကျောင်းထားနိုင်	၁၀၀	၃၇.၀%
နွမ်းပါး	ကြမ်းခဲ၊ ထရူက၊ သက်ကျပ်၊ လက်လှုပ်လက်စား၊ များလှမ်းထိကျောင်း ထားနိုင်	၁၅၀	၅၅.၅%
အနည်းဆုံး		၂၂၀	၁၀၀%

ဦးဆောင်ဆွေးနွေးသူ - ဦးချစ်ဖြူ
 မှတ်တမ်းတင်သူ - ဒေါ်မေခင်သူ
 ဝါဝင်ဆွေးနွေးသူ - ကျား (၁၅)၊ မ (၂၃)

နေရာ - အုပ်ချုပ်ရေးမှူးရုံး၊ မြစ်
 အချိန် - ၃၀၀ (၃နာရီ)



ဥစ္စာရေးကြွယ်ဝမှုရယူပေး

ကျေးဇူး ဖြစ်နိုင်စွမ်း စစ်ဖြင့်

→ ကျေးဇူးတွင် နှစ်ပါး သော အိမ်ထောင်စု
၆၅၀၅၆

→ ဆင်းရဲ နှစ်ပါး သည့် အကြောင်း ဖွားမြင်ရေး ကျေးဇူး
ပန်း လှုပ်ငန်း များသာ လှုပ်နှောင်ရသော အကြောင်း
ပုံမှန်စစ်ဖြင့် မရှိခြင်း ကလေးများ အား ကျောင်း
ပေးနိုင်ခြင်း

⇒ အိမ်အစဉ်ရေး နှင့် ရာတွင် ဆင်းရဲ နှစ်ပါး သူများ၏
အားလပ်ချိန်တွင် အိမ်အစဉ်ရေး နှင့် ဖြီး လိုက်ပုံ ချက်များကို
အလေးထား စဉ်းစားပေးခြင်း။

⇒ ငယ်စား အားလပ်ခြင်း လှုပ်ငန်း များ ထည့်သွင်း လုပ်ကိုင် ရှိပြီး ဖြစ်
ထိရောက်လာမည့် ကျေးဇူးတွင် ဆေးယာဇာန် ဖြစ်သော အကြောင်း
ဝေးလံသော ဒေသသို့ မသွားရဘဲ နေထိုင် ကျန်းမာမှု နှင့် ပါးလှစေရန်
ရေရရှိရေး လှုပ်ငန်း များ ကြောင့် ဝေးလံသော ဒေသသို့
ရောက်ရန် အချိန်ပေးလာခြင်း သာမက အား ရှိအချိန်
ပိုရခြင်း များ ဖြစ်ပေါ်လာမည်။



ရာသီခွင်ပြ ကြံ့ခိန်။

ရာသီခွင်ပြ ကြံ့ခိန်

ကျေးဇူး - ဟောင်းတော

အုပ်စု - ဟောင်းတော

မြို့နယ် - ပျော်စွယ်

ရက်စွဲ - ၁၅.၂.၂၀၀၇

အကြောင်းအရာ	၁၅.၂	၁၆.၂	၁၇.၂	၁၈.၂	၁၉.၂	၂၀.၂	၂၁.၂	၂၂.၂	၂၃.၂	၂၄.၂	၂၅.၂
ရာသီဥတု											
ကျွန်းမာရေ	မရှိ	-	-	မရှိ	-	-	-	-	-	-	-
မိုးရွာခြင်း	-	မရှိ	မရှိ	မရှိ	မရှိ	မရှိ	မရှိ	မရှိ	မရှိ	မရှိ	မရှိ
ပွဲတော်ကုသိ	မရှိ	-	-	မရှိ	-	-	မရှိ	မရှိ	မရှိ	-	မရှိ
လမ်းပန်းဆက်သွယ်ရေး	ပုံစံ	ပုံစံ	ပုံစံ	ပုံစံ	ပုံစံ	ပုံစံ	ပုံစံ	ပုံစံ	ပုံစံ	ပုံစံ	ပုံစံ
ဆောက်လုပ်ရေး	မရှိ	မရှိ	မရှိ	မရှိ	မရှိ	မရှိ	မရှိ	မရှိ	မရှိ	မရှိ	မရှိ
ဝင်ငွေ	မရှိ	မရှိ	မရှိ	မရှိ	မရှိ	မရှိ	မရှိ	မရှိ	မရှိ	မရှိ	မရှိ
ထွက်ငွေ	မရှိ	မရှိ	မရှိ	မရှိ	မရှိ	မရှိ	မရှိ	မရှိ	မရှိ	မရှိ	မရှိ

ရာသီခွင်ချက်များ

- ရေသာ
- မိုးရွာ
- ကောင်း
- ခွဲနေကျ

ဒို့အောင်ဆွေးရွေးသူ - ဦးမျိုးလှိုင်
 မှတ်တမ်းတင်သူ - ဒေါ်မောင်သူ
 ပါဝင်ဆွေးရွေးသူ - ကျား (၂၂)၊ မ (၁၇)

နေရာ - အလယ်တန်းကျေးရွာ၊ မြိတ်
 အချိန် - ၂:၀၀ (နေ့လယ်)



ရာသီခွင်ပြ ပြက္ခဒိန်

ဆွေးနွေးခြင်းနှင့် ဆန်းစစ်ခြင်း

- => ဇယားယာ လုပ်ငန်း (အဓိကလုပ်ငန်း)
အခြားလုပ်ငန်း (~~၁၀~~ ဝါးခွတ် . အမဲပစ်)
- => <ဝဇ္ဇေ> ဇယားလုပ်ငန်း (၅၀၀၀) (၇၀၀၀) (၃၀၀၀)
- => (ဖွတ်ငွေ) များ ပြား
- => ဇယား ယာ လုပ်ငန်းမှ အပ အခြား လုပ်ငန်း ဖွဲ့လှုံ လေ့လာမှု မရှိ ၊ ဝဇ္ဇေ မထုံလောက်ချိန် ဝါးခွတ် လုပ်ငန်း ဖြင့် ဖြေရှင်း)
- => အမျိုး သမီး အသက် မွေးဝမ်း ကျောဖ် : ကောက်ရိတ် / ဝဲရိတ် /
- => လုပ်အားခ တန်းတူဖျ
- => ဝဇ္ဇေ နှင့် နှင်း ခြွင်း အနုကြောင်း ရှင်း အိမ် မှ ကိစ္စများ နှင့် အချိန် လွန်
- => အားလပ် ချိန် ဝဇ္ဇေ လူလုပ်ငန်း များ ပန်စီခြင်း
- => အမျိုး သားများမှ တာဝန်ခွဲ ယူ မှ နှင့် ဣား မ ရေး ရာ သိခြင်း လာအောင် ပြော ပြ ဆွေး နွေး
- => တန်းတူ ခွဲ နှင့် ယာတူ ခွဲ မှ ဆွေး နွေး



ပင်းပုံစံကိုသုံးပြု၍ အဖွဲ့အစည်းများချိတ်ဆက်မှု

မင်းပုံစံအသုံးပြု၍ အဖွဲ့အစည်းနှင့် ချိတ်ဆက်မှုများအားလေ့လာခြင်း

ကျေးဇူး - ဖောင်းတော အုပ်စု - ဖောင်းတော	မြို့နယ် - ပျော်ဘွယ် ရက်စွဲ - ၁၅.၂.၂၀၁၇
ကျေးဇူးအဖွဲ့နှင့် အဖွဲ့အစည်း	ကျေးဇူးပြုပေးအဖွဲ့အစည်း
<ul style="list-style-type: none"> - ဆယ်ဒင်ဖောင်းအဖွဲ့ - အုပ်စုအုပ်ချုပ်ရေး မြို့ - ဆူပူရေးအဖွဲ့ - ကျေးဇူးကော်မတီအဖွဲ့ - ဆွေးနွေးကြံကအဖွဲ့ - ကျေးဇူးကော်မတီအဖွဲ့ - အချိုးသားဖိအဖွဲ့ - ဇာတ်ကအဖွဲ့ - ဖိကော်မတီအဖွဲ့ - 	<ul style="list-style-type: none"> - သမဂ္ဂအဖွဲ့ - မိုက်ဖျိုးရေးအဖွဲ့ - ဂျီစဘီ - အထွေထွေအုပ်ချုပ်ရေးမြို့ - လူထုဗဟိုမြို့စီမံကိန်း - အားကစားအဖွဲ့ - ပညာရေး မြို့ စု
<p>ဦးစားအဖွဲ့အစည်း - ဦးစိုးဝင်း မှတ်တမ်းတင်သူ - မိမိအင်အင် ပုံစံအဖွဲ့အစည်း - ကျေးဇူးပြုပေး (၁၅)</p>	<p>ရက်စွဲ - အုပ်ချုပ်ရေး မြို့ စု အချိန် - ၂.၃၀ (ကျေးဇူး)</p>



မင်းပုံခံ အသုံး ပြု၍ အဖွဲ့အစည်း နှင့် ရိုက်ဆက် ပျံ့နှံ့
လေ့လာခြင်း

ဆွေးနွေး ခြင်း နှင့် ဆန်းစစ် ခြင်း

- ⇒ ကျေးဇူးတင် အုပ်စု အုပ်ချုပ်ရေး မြား သည် အဖွဲ့ အစည်း များ နှင့် ပွဲ ဖြိုး တို့ တက်ရေး တွင် အဓိကဦး ဆောင် သည်။
- ⇒ ဆယ်အိမ်စေါင်း အဖွဲ့ ၊ လူ များ အဖွဲ့ ၊ အမျိုး သား/အမျိုး အဖွဲ့ ၊ ဝန်ထုပ်ဝန်ပိုး အဖွဲ့ သည် ရွာ ၏ သာရေး နာရေး နှင့် အာ သာ ရေးတို့ တွင် အဓိကပါဝင်သည်။
- ⇒ အုပ်ချုပ်ရေး မြား ၊ ဆယ်အိမ်စေါင်း အဖွဲ့ သည် မြို့နယ် အထွေထွေ အုပ်ချုပ်ရေး မြား ၊ ရဲစခန်း ၊ သမာဓာန် ၊ စိုက်ပျိုးရေး အဖွဲ့ များ ကို ဆက်သွယ် ဆောင်ရွက် သည်။
- ⇒ ကျေးဇူးတင် များ ၊ တံတား များ ၊ ရေပေး စေရေး ၊ စီးလင်းရေ ၊ ဆိုလာ လှေငါး များ ဤကဲ့သို့ လူထုဖော် ပြု ဆောင်ရွက် နှင့် ဆေးကုသရေး ဆွေးနွေး ဆောင်ရွက် သည်။
- ⇒ စာသင်ကျောင်း နှင့် ပတ်သက်၍ ပညာရေး မြား ၊ အားကစား အဖွဲ့ များ နှင့် ဆက်သွယ် ဆောင်ရွက် သည်။



ပင့်ကူအိမ်ကွန်ယက် နှင့် သုံးသပ်ချက်

ပင့်ကူအိမ် သုံးသပ်ခြင်း

ကျေးဇူး - ဟောင်းတော
အုတ်စု - ဟောင်းတော

မြို့နယ် - ပျော်ဘွယ်
ရက်စွဲ - ၁၅.၂.၂၀၁၇

အမျိုးသား

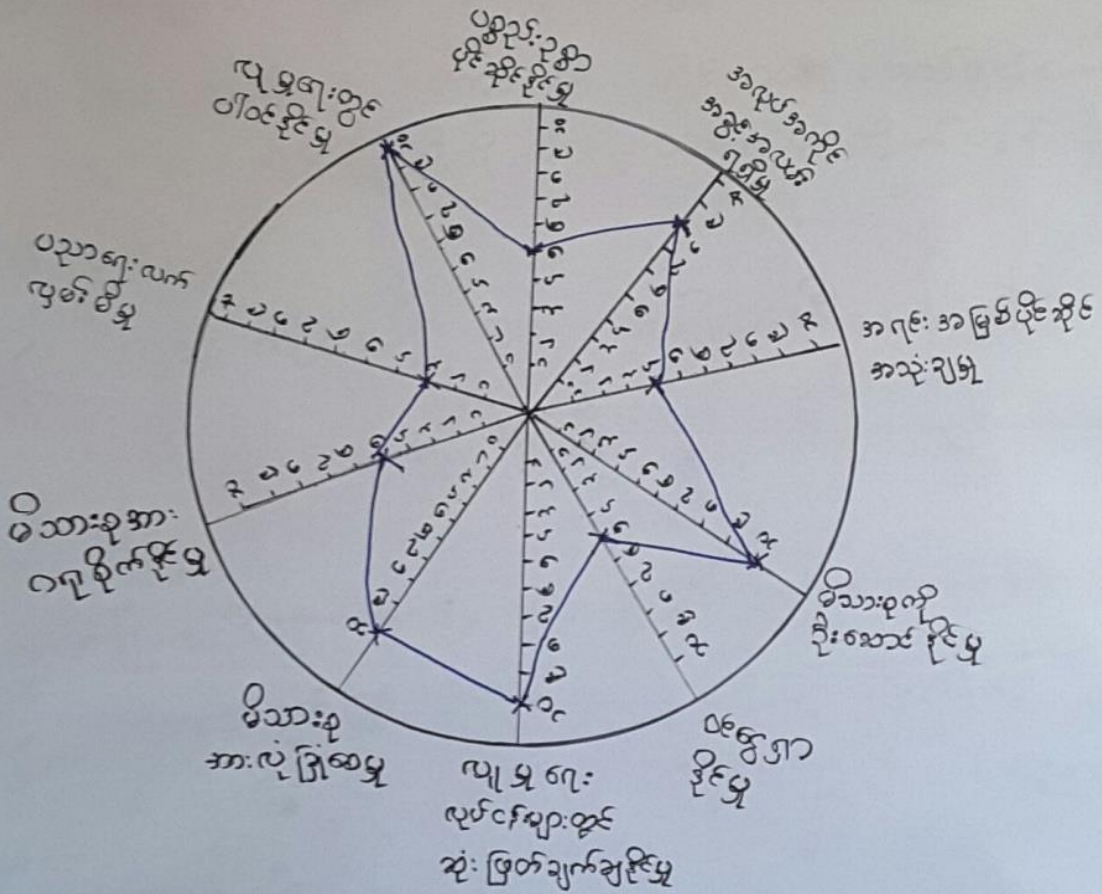

ဦးဆောင် ဆွေးနွေးသူ - ဦးစိုးမောင်
 မှတ်တမ်းတင်သူ - ဒေါ်မေအောင်သူ
 ပါဝင်ဆွေးနွေးသူ - ကျား (၂၁)

မူရင်း - အုပ်ချုပ်ရေး ဌာနမှ
 အချိန် - ရက်လည် ၁၀



ပင်ကျ အိမ် သုံး သပ် ငြင်း

ကျေးဇူး - ဇောင်းတော
အုပ်စု - ဇောင်းတော

ဒေါ်နယ် - ပျော်ဘွယ်
ရက်စွဲ - ၁၅.၂.၂၀၁၇

အမျိုးသမီး

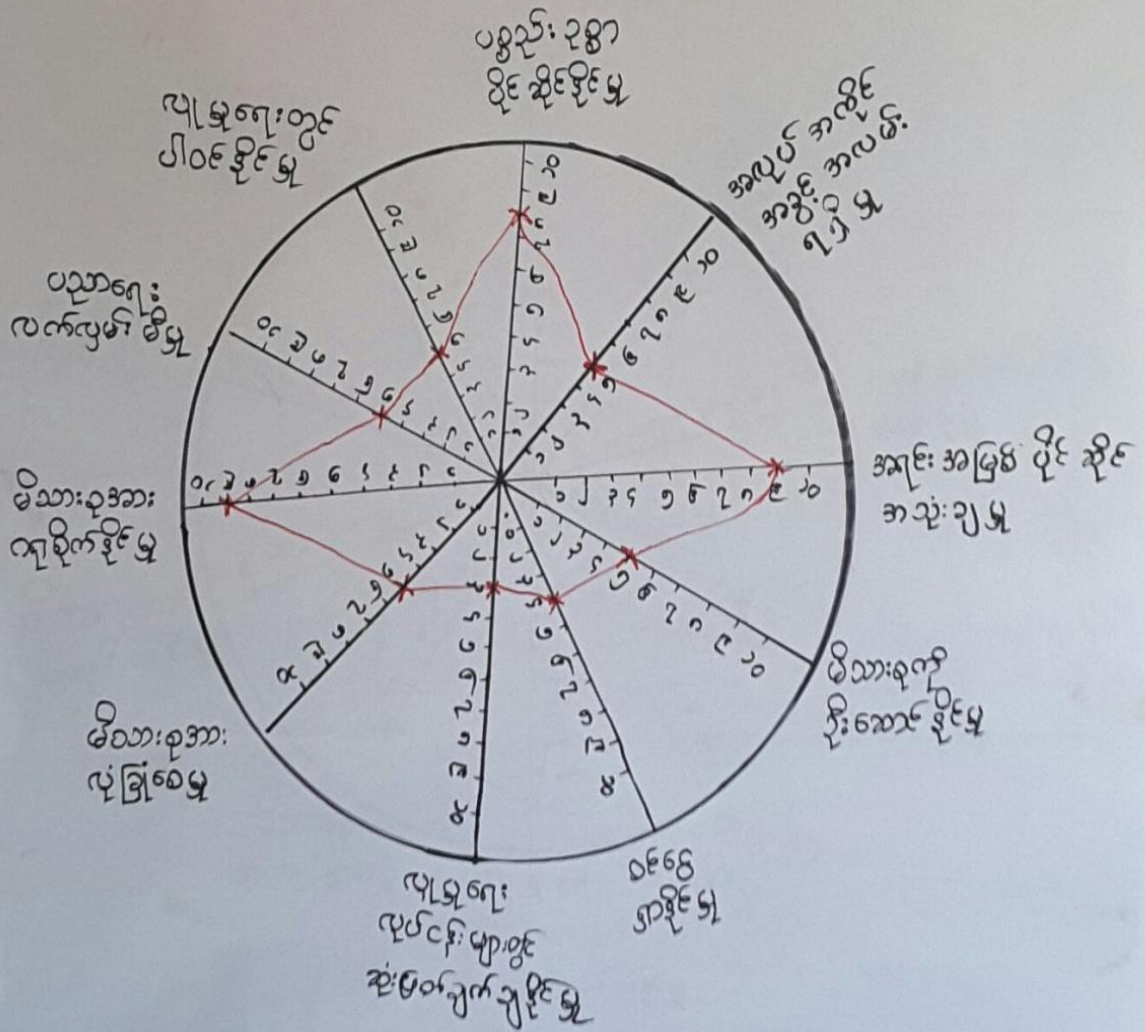

ဦးဆောင်ဆွေးနွေးသူ - **ဒေါ်နေ မြင့်**
 မှတ်တမ်းတင်သူ - ဒေါ်မေလင် သူ
 ပါဝင် ဆွေးနွေးသူ - မ (၂၂)

နေ့စွဲ = အုပ်ချုပ်ရေး မှု ရက်စွဲ
 အချိန် - နေ့လယ် (၁:၃၀)



ပင့်ကျူ အိမ်ဆုံး သပ်ခြင်း

ကျေးဇူး - ဟောင်းတော
အုပ်စု - ဟောင်းတော

ဦးနှောင် - ရော်ဘွယ်
ရက်စွဲ - ၁၅.၂.၂၀၁၇

အမျိုးသား/အမျိုးသမီး

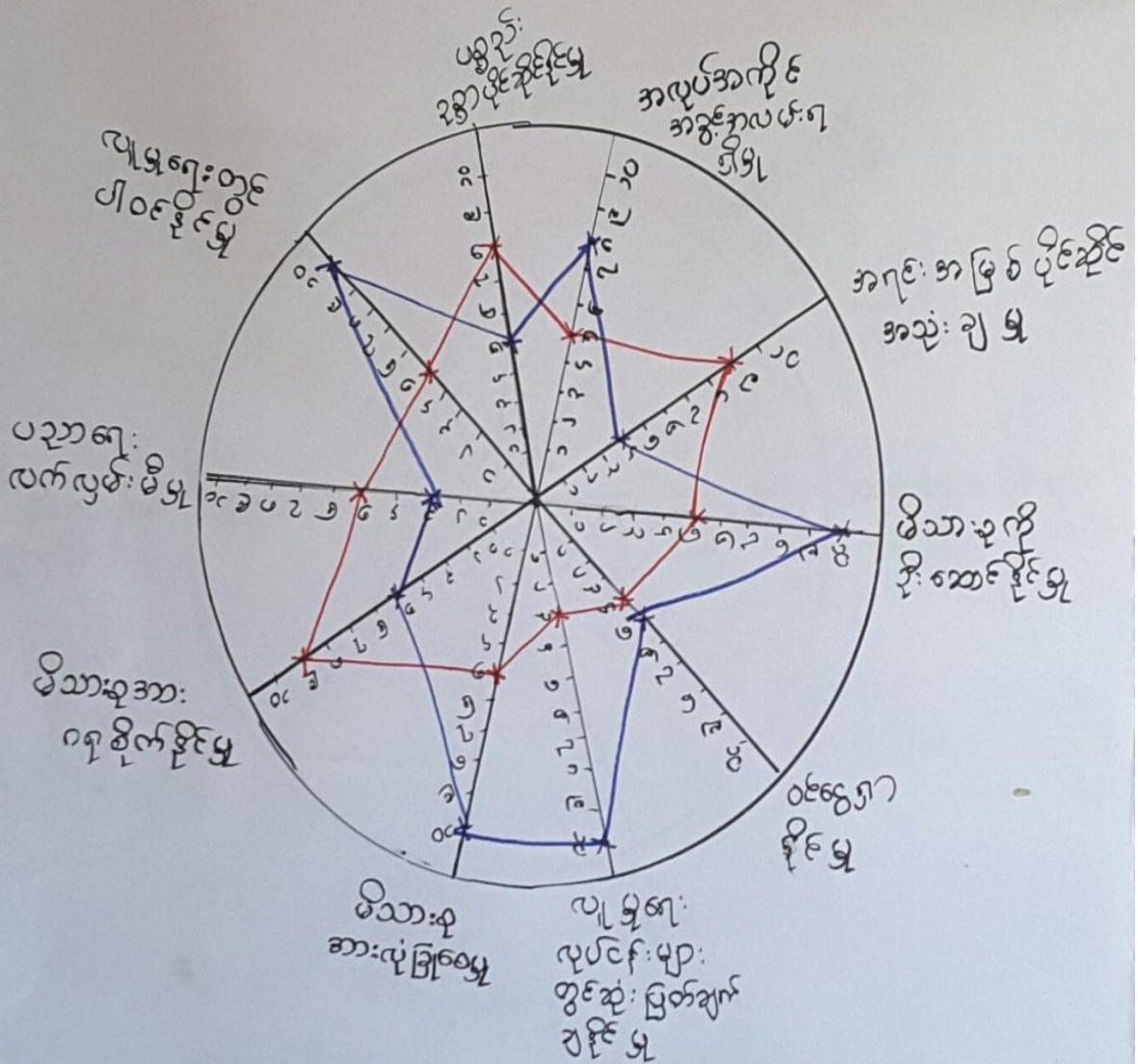

— - အမျိုးသမီး
— - အမျိုးသား

ဦးဆောင်ဆွေးနွေးသူ -
မှတ်တမ်းတင်သူ - ဒေါ်မေအောင်သူ
ပါဝင်ဆွေးနွေးသူ - ကျား (၂၁)၊ မ (၂၅)

နေရာ - အုပ်ချုပ်ရေး မြို့ရအိမ်
အချိန် - ဇူလိုင် (၁၀:၃၀)



ပင့်ကျအိမ်သုံးသပ်ခြင်း

ဆွေးနွေးခြင်းနှင့်ဆန်းစစ်ခြင်း

⇒ အမျိုးသမီး၏လုပ်ပိုင်ခွင့်၊ ဆုံးဖြတ်ချက်ချခွင့်၊ ပါဝင်ခွင့်၊ အားနည်းသည်။ အမျိုးသားများ၏ ပါဝင်ဆုံးဖြတ်ခွင့်သည် အများဆုံးဖြစ်ပြီး အမျိုးသမီးများသည် အားနည်းနေတတ်ပြီး အိမ်တွင်းမှ တွင်သာ ရှာဖွေနိုင်ခြင်းဖြစ်နေသည်။

⇒ အမျိုးသမီးများသည် ဝင်ရောက်သော အလုပ်တွင်း၌ ဖြီးအိမ်တွင်သာရှိနေတတ်ခြင်း၊ မကြာရမချိန်ကမှ ပါဝင်ခွင့်ဆုံးဖြတ်ခွင့်မရှိဘဲ ဖြစ်နေတတ်သည်။

⇒ နည်းဥပဒေတွင် အမျိုးသမီးဝင်ရောက်မှုပညာရေးဆွေးနွေးပွဲများလုပ်ပိုင်ခွင့်နှင့် လုပ်အားခများတိုးတူပေးခြင်းဖြင့် ဖွံ့ဖြိုးရေးလုပ်ငန်းများဆောင်ရွက်ရာတွင် အမျိုးသမီးများ၏ လက်တွေ့ခေါ်ယူရေး ဖြစ်လာနိုင်မည်။



၇။ ကျေးရွာ၏ မျော်မှန်းချက်(၄)နှစ်စာကျေးရွာဖွံ့ဖြိုးရေးအစီအစဉ်

အမျိုးသားအဖွဲ့		
ကျေးရွာ-ဟောင်းတော အုပ်စု - ဟောင်းတော		မြို့နယ်- ပျော်သွယ် ရက်စွဲ - ၁၆.၂.၂၀၂၃
အခက်ခဲအတာအစီအစဉ်	ဖွံ့ဖြိုးတိုးတက်ရေးလုပ်ငန်းများ	ပြောကြားရန်အတွက်ပျော်ဖြိုးချက်များ
<ul style="list-style-type: none"> - ရေ ရှားပါးတဲ့အတွက် ရေခက်ခဲ - ဆေးဝေးဒဏ် မရှိတဲ့အတွက် အန္တရာယ်ရှိ - တရား အာဏာ အာဇီ ပြစ် - မီး မရှိတဲ့ အတွက် ကလေးတွေ ပညာရေး လေ့လာရာ များခက်ခဲ - တသင်ကျောင်း တွေ မလုံလောက်တဲ့ အတွက် မညာရေးခက်ခဲ - ဆရာ/ဆရာမမလုံလောက်တဲ့ အတွက် သင်ကြားရေး ခက်ခဲ - လမ်း ပန်း ဆက်သွယ်ရေး မကောင်းတဲ့ အတွက် လမ်း ခက်ခဲ - တသင်ကျောင်း အုတ်တံတိုင်း မရှိတဲ့ အတွက် ကလေး တွေ လုံခြုံရေး ခက်ခဲ 	<ul style="list-style-type: none"> - ရေ ကန် ထူးပေး ချစ် - ကျေး လက် ဆေး ဝေး ဒဏ် - တသင်ကျောင်း ဆောင်အစဉ် ပြုစုရန် - ရေတွင်း တူးပေး - ရေခဲဆောက်ရန် - ရွာတွင်း လမ်း - ရွာချင်း ဆက်လမ်း - လျှပ် ဝပ်စီး 	<ul style="list-style-type: none"> - လျှပ် ဝပ်စီး တွေလမ်း ဟာချင် - လမ်း ပန်း ဆက် သွယ် ရေး တွေကောင်း ဟာချင် - ကျောင်း ဆောင် အဆောက် အဦး တွေ စိုးလာ ချင် - ဆရာ/ ဆရာမ တွေ ပြည့်စုံ လာချင် - ပညာရေး ဝန်ဆောင်မှု ပေးလာချင် - စာဖတ်စိုက် စေ့စိုက် လာချင် - ဆေး ဝေးဒဏ် တွေ စိုက် လာချင် - ရေ ပေါများ လာချင် - အလုပ် အကိုင် အခွင့်အလမ်း တွေ များ လာချင် - အား ကစား ပွဲ ဖြိုး ရေး အတွက် အား ကစား ကွင်း တွေ စိုက် လာချင်



အမျိုးသမီးအဖွဲ့

ကျေးဇူး - ဖောင်းတော
အုပ်စု - ဖောင်းတော

ဦးနှယ် - ရော်ဘွယ်
ရက်စွဲ - ၁၆.၂.၂၀၁၇

အခွဲအစိတ်အစားအစီးများ ပြဿနာများ	ပွံ့ပြုံးတိုးတက်ရေးလုပ်ငန်းများ	ရောင်စွာနှစ်မျှော်မျှော်ချက်
- ကပ်တိတ်ဖယသည့်အထွက်စေ့	- ကပ်ပြုပြင်မှု	- ရွာပင်စီ ကျေးဇူးတင်
- ကျွန်းတကျေးအသက်ခံစေ့	- ကျေးလက်ဆေးမေးချ်တည်ဆောက်	- တပင်၊ လမ်းပမ်းသတ်
- မိုးမလုံသည့်အထွက်စေ့	- စာသင်ကျောင်းပြုပြင်မှု	- ဘွဲ့တံဆိပ်ကုသည့် ကျေး
- ရေကူးပုံးမကစေ့	- ရေစွန်း၊ ရေစင်တည်ဆောက်ပေး	- မွှါလကလေးတပင်၊ အလှူ
- ဖိလေးရေ	- ရွှေဖန်စီ၊ ရေကူး	- ကိုင်အညွှန်းလမ်းထွက်ပျက်
- မိုးစွန်းဗွားကူးကောက်ခံ	- ဘွဲ့စွန်းလမ်းပြုပြင်မှု	- ရေကူးစီမံပေးရေးအဖွဲ့
- လမ်းပေးပျက်စီးမှုအစီအစဉ်	- စာတည်းပုံနှိပ်စာတည်းဆောင်ရွက်	- ပြုံးတိုးတက်ပြုပညာတော်
- ကစားကိရိယာများစေ့သည့်	- စာသင်ကျောင်းအုပ်စာတည်းက	- ကျေးဇူးတင်ပေး
- ကလေးများကျန်းမာရေး အသက်ခံစေ့	- စာသင်ကျောင်းအိမ်သာတည်ဆောက်	



ဦးစားပေးအာဆင့်သတ်မှတ်ချက်

ကျေးဇူး-ဖောင်းထော

အုတ်ခွ - ဖောင်းထော

ဦးစားပေးလုပ်ငန်းများ	ဖွံ့ဖြိုးတိုးတက်ရေးလုပ်ငန်းများ	အဆိုပြုသူ	ခန့်မှန်းကုန်ကျ
၁.	ကန်ပြုပြင်ရေး	က+မ	၇၆၀ ၀
၂.	ကျေးလက်ဆေးပေးဘုံတည်	က+မ	၅၃၈ ၀
၃.	တာဝန်ကျေးဇူးပြုပြင်	က+မ	၁၁ ၅
၄.	ရေတွင်း၊ ရေစင်တည်ဆောက်	က+မ	၁ ၀၅၉
၅.	လျှပ်စစ်မီးရန်ကိုင်	က+မ	၁၄ ၆
၆.	ရွာတွင်းလမ်းပြုပြင်	က+မ	၃၄၅ ၅
၇.	စက်ကြည့်တိုက်တည်ဆောက်	မ	၃ ၅
၈.	တာဝန်ကျေးဇူးအုတ်စက်တိုင်းက	မ	၁၈၁ ၅
၉.	တာဝန်ကျေးဇူးအိမ်သာ	မ	၀
၁၀.	စာအုပ်ကုန်	မ	၀
	ရွာအတွင်းဆက်လမ်းပြုပြင်	က	၁၉ ၅



၆။ ကော်မတီဝင်များရွေးချယ်ခြင်းနှင့်ကျေးရွာဖွံ့ဖြိုးရေးအစီအစဉ်ဆောင်ရွက်မှုမှတ်တမ်းခါတ်ပုံများ



ကော်မတီရွေးချယ်ရန် မဲရေတွက်နေစဉ်





စီမံကိန်းမိတ်ဆက်အစည်းအဝေးမှတ်တမ်းဓါတ်ပုံ



အမျိုးသမီးများပင့်ကူအိမ်ကွန်ယက်ရေးဆွဲနေစဉ်မှတ်တမ်းဓါတ်ပုံ



ကျေးရွာဖွံ့ဖြိုးရေးဦးစားပေးမဲပေးရန်တန်းစီနေကြစဉ်



ကျေးရွာလုပ်ငန်းခွဲအတွက်အခက်အခဲများဖော်ထုတ်ဆွေးနွေးစဉ်



၈။ ကျေးရွာအခြေခံအချက်အလက်များ (ပုံစံ-၁)

ပုံစံ - ၈ - ၁ ကျေးရွာအခြေခံအချက်အလက်များ (Form PC 1)

လမ်းညွှန်ချက်။ ကျေးရွာတစ်ရွာသို့ ပထမဆုံးမိတ်ဆက်ခရီး သွားရောက်သောအခါ လူထုစည်းရုံးရေးမှူးသည် ကျေးရွာ ခေါင်းဆောင်များအား ကျေးရွာအချက်အလက်များကို မေတ္တာရပ်ခံ၍ တောင်းခံရသည်။ ဤအချက်အလက်များကို စီမံကိန်း မိတ်ဆက်အစည်းဝေးမတိုင်မီတောင်းခံရမည်။ စီမံကိန်းမိတ်ဆက်အစည်းဝေးတွင် လူထုစည်းရုံးရေးမှူးသည် ဤအချက်အလက် များအား စစ်ဆေးပြီး မှန်ကန်အောင်ပြုလုပ်ရမည်။ ပြီးနောက်တွင် လူထုစည်းရုံးရေးမှူးမှ သတင်းအချက်အလက်ထံသို့ Tablets မှ တဆင့် ပြည့်သွင်းရမည်။

ကျေးရွာခေါင်းဆောင် အမည် ဦးဝင်းရွှေ	ကျေးရွာခေါင်းဆောင်၏ ဇနီးနံပါတ် ၀၄ - ၇၆၇၆၇၆၇၈၇	လူထုစည်းရုံးရေးမှူး၏ အမည် ဒေါ်မေခင်သာ
ပြည်နယ်/တိုင်းဒေသကြီး/မျန်မာ	မြို့နယ် - ပျော်တွင်း	ကျေးရွာအုပ်စု - ၆၇၇၆၆၆၆၆
		ကျေးရွာ - ၆၇၇၆၆၆၆၆

က။ လူဦးရေ

လူမျိုးစု	အိမ်ထောင်စုအရေအတွက်	ကိုးကွယ်သည့်ဘာသာ	အိမ်ထောင်စုအရေအတွက်
လူမျိုးစု (၁) မြန်မာ	၂၇၀	ဘာသာ (၁) ဗုဒ္ဓ	၂၇၀
လူမျိုးစု (၂) -----		ဘာသာ (၂) -----	
လူမျိုးစု (၃) -----		ဘာသာ (၃) -----	
လူမျိုးစုရော အခြား -----		ဘာသာရော -----	
	အရေအတွက်		
မသန်စွမ်းသူများ	၈	၆၆	၈
သက်ကြီးရွယ်အိုများ (၆၅ နှစ် နှင့် အထက်)	၅၅	၆၆	၄၂
စစ်ဘေးရှောင်	-	-	-

	အမျိုးသား (အရေအတွက်)	အမျိုးသမီး (အရေအတွက်)
လူဦးရေ	၅၉၀	၅၂၀
လူမျိုးစု (၁) မြန်မာ	၅၉၀	၅၂၀
လူမျိုးစု (၂) -----		
လူမျိုးစု (၃) -----		
အခြား	-	-
အိမ်ထောင်စုဦးစီး	၂၂၉	၄၁

(ခ) အခြေခံအထောက်အအံ့ အသုံးအဆောင်များ

စာသင်ကျောင်း	အမှတ် ခြံစံပါ	ကျန်းမာရေး	အမှတ် ခြံစံပါ	ဘာသာရေး အထောက် အအံ့များ	အမှတ် ခြံစံပါ



အထက်တန်းကျောင်း	<input type="checkbox"/>	ဆေးရုံ	<input type="checkbox"/>	စေတီ	<input checked="" type="checkbox"/>
အလယ်တန်းကျောင်း	<input checked="" type="checkbox"/>	ကျန်းမာရေးဌာန	<input type="checkbox"/>	ဘုန်းကြီးကျောင်း	<input checked="" type="checkbox"/>
မူလတန်းကျောင်း	<input type="checkbox"/>	ကျန်းမာရေးဌာနခွဲ	<input type="checkbox"/>	ဟိန္ဒူဘုရားကျောင်း	<input type="checkbox"/>
မူကြိုကျောင်း	<input type="checkbox"/>	ဆေးပေးခန်း	<input checked="" type="checkbox"/>	ရေဇာယာကျောင်း	<input type="checkbox"/>
အခြား	<input type="checkbox"/>	အခြား	<input type="checkbox"/>	ဗလီ	<input type="checkbox"/>
				အခြား	<input type="checkbox"/>
မှတ်ချက် - လ(၆)) K.G.ကျောင်း		မှတ်ချက်		မှတ်ချက်	

(ဂ) ကျွမ်းကျင်သူများမှတ်တမ်း (ကျေးရွာတွင်နေထိုင်သော သို့မဟုတ် တခြားရွာမှလာရောက်သော ကျွမ်းကျင်သူများ)

(ခ) စာသင်ကျောင်း			(ဂ) ကျန်းမာရေး			(င) လက်မှုပညာရှင်		
	ရွာတွင်နေထိုင်သူ	အခြားရွာမှလာသူ		ရွာတွင်နေထိုင်သူ	အခြားရွာမှလာသူ		ရွာတွင်နေထိုင်သူ	အခြားရွာမှလာသူ
မူလတန်းပြဆရာ/မ	<input type="checkbox"/>	<input checked="" type="checkbox"/>	ဆရာဝန်	<input type="checkbox"/>	<input type="checkbox"/>	လက်သမား	<input checked="" type="checkbox"/>	<input type="checkbox"/>
အထက်တန်းပြဆရာ/မ	<input type="checkbox"/>	<input type="checkbox"/>	လက်ထောက်ကျန်းမာရေးမှူး	<input type="checkbox"/>	<input checked="" type="checkbox"/>	ပန်းရံ	<input checked="" type="checkbox"/>	<input type="checkbox"/>
အလယ်တန်းပြဆရာ/မ	<input type="checkbox"/>	<input checked="" type="checkbox"/>	အမျိုးသမီးကျန်းမာရေးဆရာမ	<input type="checkbox"/>	<input type="checkbox"/>	လျှပ်စစ်ကျွမ်းကျင်ပီးသမား	<input checked="" type="checkbox"/>	<input type="checkbox"/>
မူကြိုဆရာ/မ	<input type="checkbox"/>	<input checked="" type="checkbox"/>	သားဖွားဆရာမ	<input type="checkbox"/>	<input checked="" type="checkbox"/>	ရေပိုက်သွယ်သူ	<input checked="" type="checkbox"/>	<input type="checkbox"/>
အခြား	<input type="checkbox"/>	<input type="checkbox"/>	ပြည်သူ့ကျန်းမာရေးလုပ်သား	<input type="checkbox"/>	<input type="checkbox"/>	စက်ပြင်ဆရာ	<input checked="" type="checkbox"/>	<input type="checkbox"/>
မှတ်ချက် - K.G ဆရာမ			မှတ်ချက် -			မှတ်ချက်		

(ဃ) ကျေးရွာသို့ ရောက်ရှိနိုင်သည့် လမ်းအခြေအနေ / ကျေးရွာတစ်ရွာသည် ၎င်း၏ ကျေးရွာအုပ်စုနှင့် ဆက်သွယ်ထားသော လမ်းအခြေအနေ (အောက်ပါတို့ကိုဝိုင်းပါ)

ကျောက်ကြမ်းလမ်း ကတ္တရာလမ်း ကွန်ကရစ်လမ်း မော်တော်ဆိုင်ကယ်လမ်း
 ကျောက်ခင်းလမ်း မြေသားလမ်း လူသွားလမ်း အခြား _____

(င) ကျေးရွာဖွံ့ဖြိုးမှုစီမံချက်

(၁) လူထုပဟိုပြုစီမံကိန်းမစတင်မီ ဤကျေးရွာတွင်ကျေးရွာဖွံ့ဖြိုးမှု စီမံချက်ရှိခဲ့ပါသလား? ဝိုင်းပါ
 ရှိပါသည်/မရှိပါ/မသိပါ
 (၂) ရှိခဲ့ပါလျှင် ဤစီမံချက်ကို မည်သည့် ခုနှစ်တွင်ပြင်ဆင်ခဲ့ပါသနည်း? နစ်-----/မသိပါ
 (၃) ဤစီမံချက်ကို ခြုံ့နယ်မှအတည်ပြုခဲ့ပါသလား? ပြုခဲ့ပါသည်/မပြုခဲ့ပါ /မသိပါ

(စ) ခရီးအကွာအဝေး

(၁) ဤကျေးရွာ၏ဗဟိုမှ ၎င်းကျေးရွာအုပ်စု၏ဗဟိုအထိ ခရီးခိုင်မည်မျှကွာဝေးသနည်း? မိုင်-- 2.5 /မသိပါ
 (၂) ဤကျေးရွာမှ ၎င်းကျေးရွာအုပ်စုဗဟိုအထိ သွားလာရာတွင်ကြာမြင့်သည့်အချိန်။ (မောက်အဖို့ ၃၀ မိနစ်)
 ခြောက်သွေ့ရာသီတွင်ကြာချိန်----- 2:20 ----- ထော်လာရီ/မော်တော်ဆိုင်ကယ်/ခြေလျင်/လား/မော်တော်ဘုတ်/
 အခြား-----
 မိုးရာသီတွင်ကြာချိန်----- ၂:00 ----- ထော်လာရီ/မော်တော်ဆိုင်ကယ်/ခြေလျင်/လား/မော်တော်ဘုတ်/
 အခြား-----



(ဆ) ပတ်ဝန်းကျင်ဆိုင်ရာ သဘာဝဘေးအန္တရာယ်

ဤကျေးရွာတွင် ရေကြီးခြင်းကဲ့သို့ သဘာဝဘေးအန္တရာယ်ကျရောက်ဖူးခြင်း ရှိပါသလား။

မရှိပါ ရှိပါသည် ရှိလျှင်ဖော်ပြပါ -----

(ဇ) ကျေးရွာတွင် ဖွဲ့စည်းထားသော အဖွဲ့အစည်းများ

လူထုဝဟိုပြုစီမံကိန်းမတိုင်မီ ဤကျေးရွာတွင် ကျေးရွာဖွံ့ဖြိုးရေးအတွက် အစိုးရ (သို့) ရွာသားများကိုယ်တိုင်(သို့) စီမံကိန်းတစ်ခုခုမှ ဖွဲ့စည်းထားသည့် အဖွဲ့အစည်းများရှိပါသလား။

(၁) ----- လူမှုရေး ဘဏ္ဍာ ၃၇၅

(၂) -----

(ဈ) အထွေထွေအုပ်ချုပ်ရေး ဦးစီးဌာန (GAD) မှ မှတ်တမ်းတင်ထားခြင်း

ဤကျေးရွာသည် အထွေထွေအုပ်ချုပ်ရေး ဦးစီးဌာန (GAD) မှ မှတ်တမ်းတင်ထားမှု ရှိပါသလား။

မရှိပါ ရှိပါသည်

ကျေးရွာခေါင်းဆောင်

အမည် - ဦးဝင်းဇော်

လက်မှတ်  ဇန်. ၉ - ၂၀၂၀.၂.၂၀၁၇

လူထုဝဟိုဏ္ဍာန်ရေးရာမှူး

အမည် ဒေါ်မေအေအေ

လက်မှတ်  ဇန်. ၉ - ၂၀၂၀.၂.၂၀၁၇



၉။ ပုံစံ ၈-၂။ စီမံကိန်းစက်ဝန်းအချိန်ဇယား

ပုံစံ - ၈ - ၂ - စီမံကိန်းစက်ဝန်းအချိန်ဇယား (PC 2)

လမ်းညွှန်ချက်၊ သက်ဆိုင်ရာလူထုစည်းရုံးရေးအဖွဲ့/လက်ထောက်နည်းပညာအဖွဲ့များမှ စီမံကိန်းစက်ဝန်းအဆင့်တစ်စိတ်ပြီးစီးတိုင်း ကျေးရွာနှင့် ကျေးရွာအုပ်စုအတွက် ဤပုံစံကို ဖြည့်သွင်းရမည်။

စည်းရုံးရေးအဖွဲ့/ဝန်ထမ်း အမည် - မိမိအဖွဲ့

နေ့စွဲ - ၂၀၂၁.၀၅.၂၀ စက်ဝန်းအားအမှတ်ဖြစ်ပါ စက်ဝန်း(၁) စက်ဝန်း(၂) စက်ဝန်း(၃)

ပြည်နယ်/တိုင်း မြို့နယ် - မန္တလေး ကျေးရွာအုပ်စု - မောင်းတော ကျေးရွာ - မောင်းတော

စီမံကိန်းစတင်ရက်မှအဆင့်များ	နေ့စွဲ		အစည်းအဝေးတွင်တက်ရောက်သူအရေအတွက်	အချိုးသုံး အရေအတွက်	အချိုးသား အရေအတွက်	အစည်းအဝေးအမှတ်ဖြစ်ပါ <input type="checkbox"/> စက်ဝန်း(၁) <input type="checkbox"/> စက်ဝန်း(၂) <input type="checkbox"/> စက်ဝန်း(၃)
	စတင်သည့် နေ့	ပြီးဆုံးသည့်နေ့				
၁။ ကျေးရွာစီမံကိန်း မိတ်ဆက်အစည်းအဝေး	၁၅.၂.၂၀၂၁	၁၅.၂.၂၀၂၁	၇၉	၇၉	၇၉	၁၅၀ ၁၅၀
၂။ ကျေးရွာဖွံ့ဖြိုးရေး စီမံချက်ရေးဆွဲခြင်း အစည်းအဝေး	၁၅.၂.၂၀၂၁	၁၅.၂.၂၀၂၁	၈၃	၈၅	၈၃	၁၄၈ ၁၄၈
၃။ ကျေးရွာအုပ်စု လုပ်ငန်းဆုံးဖြတ်ချက်ချသည့် အစည်းအဝေး	၁၇.၂.၂၀၂၁	၁၇.၂.၂၀၂၁	၁၈	၁၁၉	၁၈	၂၉ ၂၉
၄။ မြို့နယ်အဆင့် စီမံကိန်းရေးဆွဲရေး နှင့် အကောင်အထည်ဖော်ရေးကော်မတီ၏ စီမံကိန်း သုံးသပ်မှု အစည်းအဝေး			မလို	မလို	မလို	မလို
၅။ မြို့နယ် စီမံကိန်းရေးဆွဲရေး နှင့် အကောင်အထည်ဖော်ရေး ကော်မတီ၏ဆုံးဖြတ်ချက်ကို ရွာသို့ အသိပေး အကြောင်းကြားသည့် အစည်းအဝေး						
၆။ စီမံကိန်းလုပ်ငန်းခွဲစီမံချက်ရေးဆွဲခြင်း အစည်းအဝေး						
၆.၁။ စီမံကိန်းလုပ်ငန်း အကောင်အထည်ဖော် ရေးအစီအစဉ် ရေးဆွဲခြင်း						



၁၀။ ပုံစံ ၈-၃။ ကျေးရွာဖွံ့ဖြိုးရေးဦးစားပေးအစီအစဉ်

ပုံစံ - ၈ - ၃ ကျေးရွာဖွံ့ဖြိုးရေး ဦးစားပေးအစီအစဉ် (Form PC 3)

လမ်းညွှန်ချက်၊ အဆင့်(၃) ကျေးရွာဖွံ့ဖြိုးရေးအစီအစဉ်အပေး ပြီးဆုံးသောအခါ ကျေးရွာစီမံကိန်း အထောက်အကူပြု ကော်မတီသည် လူထုစည်းရုံးရေးမှူးအကူအညီဖြင့် ဤပုံစံကိုပြည့်စုံအောင် ဖြည့်သွင်းရမည်။

လူထုစည်းရုံးရေးမှူး/ဝန်ထမ်း အမည် - ဒေါ်မေခင်သူ

နေ့စွဲ ၁၆.၂.၂၀၂၂ စက်ဝန်းအား အမှတ်ဖြစ်ပါ (✓) စက်ဝန်း(၁)
 ခေတ်ဝန်း(၂) စက်ဝန်း(၃) စက်ဝန်း(၄)

ပြည်နယ်/တိုင်း ပဲခူး၊ မြို့နယ် ကျွန်းဘွယ်၊ ကျေးရွာအုပ်စု ပေလီတေ၊ ကျေးရွာ - ပေလီတေ

က။ အခက်အခဲအတားအဆီးများအားဆွေးနွေးခြင်း - ယခုလက်ရှိအခြေအနေတွင် ဤကျေးရွာဖွံ့ဖြိုးတိုးတက်ရေးအတွက် အဓိက အခက်အခဲအတားအဆီးများသည် မည်သည့်များဖြစ်ပါသနည်း။ (အမျိုးသား/သမီး အနည်းဆုံးအခက်အခဲ ၅ ခုစီဖော်ပြပါ)

အမျိုးသား အဖွဲ့မှ တင်ပြသောအခက်အခဲအတားအဆီးများ	အမျိုးသမီး အဖွဲ့မှတင်ပြသောအခက်အခဲအတားအဆီးများ
၁။ ရေရှား ပါး တွဲအတွက် ရေခက်ခဲ	၁။ ကန်တိုက်နေသည့် အခက်အခဲ
၂။ ကျန်းမာရေးခက်ခဲ	၂။ ကျန်းမာရေး အခက်အခဲ
၃။ ဦးလင်းရေးခက်ခဲ	၃။ ရေရှား ပါး ထောအခက်အခဲ
၄။ ဝေခွာရေးခက်ခဲ	၄။ မိုးတွင်း အားလျော့ရေးခက်ခဲ
၅။ လမ်းပန်းဆက်သွယ်ရေးခက်ခဲ	၅။ ဦးလင်းရေးခက်ခဲ

ခ။ မျှော်မှန်းခြင်း - နောင်လာမည့် (၅) နှစ်အတွင်း ကျေးရွာဖွံ့ဖြိုးရေး မျှော်မှန်းလျာထားချက်များအား တင်ပြပါ။

အမျိုးသားအဖွဲ့မှ တင်ပြသောမျှော်မှန်းချက်များ	အမျိုးသမီးအဖွဲ့မှ တင်ပြသောမျှော်မှန်းချက်များ
၁။ လျှပ်စစ်မီး တွေ့လမ်းလာချင်	၁။ လျှပ်စစ်မီး တွေ့ရလာချင်
၂။ လမ်းပန်းဆက်သွယ်ရေးကောင်းချင်	၂။ လမ်းပန်းဆက်သွယ်ရေးကောင်းလာချင်
၃။ ပညာရေး ဖွံ့ဖြိုးတက်လာချင်	၃။ အလုပ်အကိုင် အခွင့်အလမ်း တွေ့ရလာချင်
၄။ ရေပေါ့များလာချင်	၄။ ပညာတတ် တွေ့ များလာချင်
၅။ စာတတ်တတ်/စာပေးပေးချင် တွေ့ရလာချင်	၅။

ဂ။ လူထုစီမံကိန်း၏ လာမည့် (၄) နှစ်အတွက် အကျုံးဝင်သော ဦးစားပေး ဖွံ့ဖြိုးတိုးတက်မှု လုပ်ငန်း အစီအစဉ်များအားဖော်ပြပါ။

အဆင့်	ကျေးရွာအတွက် ဦးစားပေး ဖွံ့ဖြိုးတိုးတက်မှု လုပ်ငန်းစဉ်များ	အဆိုပြုသူ (အမျိုးသားများ/ အမျိုးသမီးများ/အမျိုးသား+ အမျိုးသမီး)	ခန့်မှန်းကုန်ကျ စရိတ်	အကျိုးခံစားခွင့်ရှိသူ ခန့်မှန်းခြေ အရေအတွက်
၁	ကန်ဖြည့်ဖြန့်	က+မ	၈၄၀၀၀၀၀	၁၂၁၁
၂	ကျေးလက်ဆေးပေးခန်း	က+မ	၇၀၀၀၀၀၀	၁၂၁၁
၃	ရွာတွင်းလမ်းဖြည့်	က+မ	၁၄၀၀၀၀၀	၁၂၁၁
၄	စာတတ်ကျောင်းအုတ်တန်း	မ	၂၄၀၀၀၀၀	၁၂၁၁
၅				

ဃ။ လူထုစီမံကိန်း၏ လာမည့် (၄) နှစ်အတွက် အကျုံးဝင်သော ဦးစားပေး ဖွံ့ဖြိုးတိုးတက်မှု လုပ်ငန်း အစီအစဉ်များအားဖော်ပြပါ။

အဆင့်	ကျေးရွာအတွက် ဦးစားပေး ဖွံ့ဖြိုး	အဆိုပြုသူ (အမျိုးသားများ/ အမျိုးသမီး)	အခန်းကဏ္ဍ



	တိုးတက်မှု လုပ်ငန်းစဉ်များ	အမျိုးသမီးများ/အမျိုးသား+ အမျိုးသမီး)	
၁	လှုပ်ရှားရေး	၈+၆	
၂			
၃			
၄			
၅			

ခေါင်းဆောင်၊ ကျေးရွာစီမံကိန်းအထောက်အကူပြုကော်မတီမှ အတည်ပြုသည်။

အမည် ဒေါ်ဦးစန်းစန်း လက်မှတ် [Signature] နေ့စွဲ ၂၀၁၈.၁.၁၀



၁၂။ အစည်းအဝေးမှတ်တမ်းများ



ကျေးရွာအစည်းအဝေးမှတ်တမ်း

အစည်းအဝေးပြုလုပ်သည့်နေရာ ။ ။ ကုတ်စုကုတ်ချုပ်ရေး ဖွဲ့စည်းအိမ်
 ကျေးရွာ ။ ။ ဟောင်းတော
 ကျေးရွာအုပ်စု ။ ။ ဟောင်းတော
 အချိန် ။ ။ ၉:၀၀ မှ ၅:၀၀ ထိ
 အစည်းအဝေးအမည် ။ ။ ဒုတိယအကြိမ်အစည်းအဝေး
 တက်ရောက်သူဦးရေ ကျား (၈၃)၊ မ (၆၅) စုစုပေါင်း (၁၄၈)

အစည်းအဝေးတွင်ဆွေးနွေးသည့်အကြောင်းအရာ။

- ၁။ ပထမ နေ့ ဆွေးနွေးရေး ဘွဲ့ခံသော PRA (၆၁) ခုအား
 - ၂။ အသေးစိတ်ရှင်းပြပါသည်။ ထို့နောက် အမျိုးသားများမှ
 - ၃။ တင်ပြသော ပြဿနာ အခက်အခဲ၊ မျှော်မှန်းချက်နှင့်
 - ၄။ ဖွံ့ဖြိုးတိုးတက်ရေးလုပ်ငန်းစဉ်များ၊ အမျိုးသမီးများမှ
 - ၅။ တင်ပြသော ပြဿနာ အခက်အခဲ၊ မျှော်မှန်းချက်နှင့်
 - ၆။ ဖွံ့ဖြိုးတိုးတက်ရေးလုပ်ငန်းစဉ်များကို အမျိုးသား၊ အမျိုးသမီး၊
 - ၇။ အဖွဲ့ခွဲ၏ (Flipchart) ပေါ်တွင် တင်ပြစေပြီး ဦးစားပေး
 - ၈။ အားပေးဆောင်ရွက်ခြင်း အစီအစဉ်ကို စတင်လုပ်ဆောင်ပါသည်။
 - ၉။ ထို့သို့ ရွေးချယ်ရာတွင် မဲခန့်ဖြင့် ရွေးချယ်ပါသည်။
 - ၁၀။ မဲခန့်ကို ဖိုင်ချောင်းပေးများဖြင့် ၄၄၊ ၃၂၊ ၂၂၊ ၁၁ ခန့်ဖြင့်
- မဲတင်ကြံရွေးချယ်ခဲ့ပါသည်။



ဆွေးနွေးချက်များ (ပြောသူနှင့်အကြောင်းအရာကိုတွဲမှတ်တမ်းတင်ရန်)

လုပ်ငန်းခွဲရွေးချယ် ငြိမ်းသည့် နောက်တွင် ဆွေးနွေးရာယူရာမှ ဦးစားပေး
လုပ်ငန်းရွေးချယ် ငြိမ်း မိခင် ဖြစ် ရွေးချယ် ရတာ ဖြစ်သည်အတွက်
မိမိဆွေးနွေးအတွက် လိုအပ်တာတွေ အများပြည်သူ အတွက်
အင်္ဂါအင်္ဂါ တာတွေ ကို အဓိက တောင်း ခိုပေါ်သည်။

ဒေါ်မေအင်သူ ယူဆ စည်းရုံးရေး နား က ယူဆ မဟာ ပြု
စီမံကိန်းသည် မိမိကိုယ် ကျိုးအတွက် ထုံးစံမျိုး မရတာ စီမံကိန်း
ဖြစ်ကြောင်း ဆွေးနွေးရာယူရာ အတွက် အကျိုးရှိသော လုပ်ငန်း လုပ်ရတာ
စီမံကိန်း ဖြစ်ကြောင်း ကို ပြောကြား ခဲ့ပါသည်။

ဦးစားပေး အဆင့်	ဖွဲ့ ပြီး ထိုးတက်ရေး လုပ်ငန်း	အဆိုပြု သာ	မိခင်အတွက်
၁။	ကန် ပြု ဖြစ်ရန်	က+မ	၇၆၀
၂။	ကျေးလက်ဆေး ပေးခန်း	က+မ	၅၃၈
၃။	စာသင် ကျောင်း ပြု ဖြစ်	က+မ	၁၁
၄။	ကျောင်း ၊ ရေခဲ တည် ဆောက်	က+မ	၁
၅။	လျှပ်စစ် ဖိ ရရှိရန်	က+မ	၁၄
၆။	ရွာတွင်း လမ်း ပြု ဖြစ်	က+မ	၃၄၅
၇။	စာကြည့် တိုက် တည် ဆောက်	မ	၃
၈။	စာသင် ကျောင်း အုပ်စုတိုင်း က	မ	၁၈၁
၉။	စာသင် ကျောင်း အိမ်သာ	မ	၀
၁၀။	ရွာတွင်း ဆက် လမ်း ပြု ဖြစ်	က	၁၉



ဆုံးဖြတ်ချက်များ

၁။ ဦးစားပေးအားဖြင့် လာကိုင် ဝန်ထုပ် ဖြစ်ရန် ဆုံးဖြတ်ခြင်း

၂။ ဦးစားပေးအားဖြင့် လာကိုင် ဝန်ထုပ် ဖြစ်ရန် ဆုံးဖြတ်ခြင်း
ဆုံးဖြတ်ခြင်း

၃။ ဦးစားပေးအားဖြင့် လာကိုင် ဝန်ထုပ် ဖြစ်ရန် ဆုံးဖြတ်ခြင်း
ဆုံးဖြတ်ခြင်း

၄။ ဦးစားပေးအားဖြင့် လာကိုင် ဝန်ထုပ် ဖြစ်ရန် ဆုံးဖြတ်ခြင်း
ဆုံးဖြတ်ခြင်း

၅။

မှတ်တမ်းတင်သူ

အမည် - ဒေါ်မေခင်သူ
ရာထူး - လူမှု စည်းရုံးရေး ဖွဲ့စည်းရေး ဖွဲ့စည်းရေး
ရက်စွဲ - ၀၆.၂.၂၀၁၇

အတည်ပြုသူ

အမည် - ဦးမြတ်ကျော်
ရာထူး - ကျေးဇူးစိစစ်ရေးဦးစီးဌာန
ရက်စွဲ - ၀၆.၂.၂၀၁၇



၁၃။ ကဏ္ဍအလိုက် အခက်အခဲမှတ်တမ်း

အည်စု - နေထိုင် - ကော - - - - - | ကျေးဇူး - နေထိုင် - ကော - - - - -

နောက်ဆက်တွဲ(၄) မြားနားသောအပိုင်းများအတွက် ဦးစားပေးပုံ ဖြစ်ပေါ်လုပ်ငန်းစဉ် အနှစ်ချုပ်

မူရင်းသည်အား VPSC တွင်ထားရှိရပါမည်၊ အခြားဌာနများနှင့် ညှိနှိုင်းရန်အတွက် မိတ္တူအား TPIC သို့ပို့ရပါမည်၊ MIS data အနေဖြင့် သွင်းရန် မလိုအပ်ပါ။

	အဆင့်	လုပ်ငန်း	မည်သူဦးစားပေးလဲ	ကျေးဇူးမှတာဝန်ခံသူ (သို့) အုပ်စု	ပြင်ပမှမည်သူ ထောက်ပံ့ မလဲ
အခြေခံအောက်အညီ	၀	မူ-၅၅ ကျေးဇူးမြေ ဖြစ် ပုံ	မူ <input checked="" type="checkbox"/> ကျား	ကျေးဇူး ခိုင်ကျော်စွာ ထောက်ပံ့မှုဌာန(မိတ်)	၂၅ စု ဗဟိုဌာန ကုန်
	၂	ကျေးဇူးလက်ခံရေး ခန်း တည်ဆောက်မှု	မူ <input checked="" type="checkbox"/> ကျား	"	"
	၃	ဥက္ကဋ္ဌ: ခမ်း မြေပြင် ပုံ	မူ <input checked="" type="checkbox"/> ကျား	"	"
	၄	စာသင်ကျေးဇူး နှင့် တံတိုင်းဆောက်မူပုံ	မူ <input type="checkbox"/> ကျား	"	"
	၅	လှုပ်လှော်: သွယ်သွယ် ခြေ	မူ <input checked="" type="checkbox"/> ကျား	"	"
အသတ်ပေးပေးကျား/ပိတ်ပါးရေး	၀		<input type="checkbox"/> မ <input type="checkbox"/> ကျား		
	၂		<input type="checkbox"/> မ <input type="checkbox"/> ကျား		
	၃		<input type="checkbox"/> မ <input type="checkbox"/> ကျား		
	၄		<input type="checkbox"/> မ <input type="checkbox"/> ကျား		
	၅		<input type="checkbox"/> မ <input type="checkbox"/> ကျား		
ကျန်းမာရေးနှင့် အာဟာရ	၀		<input type="checkbox"/> မ <input type="checkbox"/> ကျား		
	၂		<input type="checkbox"/> မ <input type="checkbox"/> ကျား		
	၃		<input type="checkbox"/> မ <input type="checkbox"/> ကျား		
	၄		<input type="checkbox"/> မ <input type="checkbox"/> ကျား		
	၅		<input type="checkbox"/> မ <input type="checkbox"/> ကျား		
ပညာရေး	၀		<input type="checkbox"/> မ <input type="checkbox"/> ကျား		
	၂		<input type="checkbox"/> မ <input type="checkbox"/> ကျား		
	၃		<input type="checkbox"/> မ <input type="checkbox"/> ကျား		