

ပြည်ထောင်စုသမ္မတ မြန်မာနိုင်ငံတော် အစိုးရ
စိုက်ပျိုးရေး၊ မွေးမြူရေးနှင့် ဆည်မြောင်းဝန်ကြီးဌာန
ကျေးလက်ဒေသဖွံ့ဖြိုးတိုးတက်ရေးဦးစီးဌာန
ပျော်ဘွယ်မြို့နယ်



လူထုပဟိုပြုစီမံကိန်း
National Community Driven Development Project
(NCDDP)



ကျေးရွာဖွံ့ဖြိုးရေးအစီအစဉ်
Village Development Plan (VDP)
ပျော်ကုန်းကျေးရွာ၊ ပျော်ကုန်းကျေးရွာအုပ်စု

၂၀၂၀ခုနှစ်

ပျော်ဘွယ်မြို့





မာတိကာ

- ၁။ မြို့နယ်မြေပုံ
- ၂။ ကျေးရွာမြေပုံ(တည်နေရာ)
- ၃။ အုပ်စုတွင်ပါဝင်သောကျေးရွာများစာရင်း
- ၄။ ကျေးရွာအခြေခံအချက်အလက်များ (ကျေးရွာသမိုင်းကြောင်း)
- ၅။ လူထုပူးပေါင်းပါဝင်သော လူမှုဆန်းစစ်ခြင်းနှင့် အကဲဖြတ်ခြင်းလုပ်ငန်းစဉ်(PSA/PRA)အကျဉ်းချုပ်ဇယား
- ၆။ ကျေးရွာဖွံ့ဖြိုးရေးအစီအစဉ်အတွက်အသုံးပြုခဲ့သော PRA tools များနှင့်တစ်ခုချင်းစီအတွက် သုံးသပ် ချက်များ
- ၇။ ကော်မတီဝင်များရွေးချယ်ခြင်းနှင့်ကျေးရွာဖွံ့ဖြိုးရေးအစီအစဉ်ဆောင်ရွက်မှုမှတ်တမ်းခါတ်ပုံများ
- ၈။ ကျေးရွာအချက်အလက် (ပုံစံ-၁)
- ၉။ စီမံကိန်းစက်ဝန်းအချိန်ဇယား (ပုံစံ-၂)
- ၁၀။ ကျေးရွာဖွံ့ဖြိုးရေးဦးစားပေးအစီအစဉ် (ပုံစံ-၃)
- ၁၁။ အစည်းအဝေးမှတ်တမ်းများ
- ၁၂။ ကဏ္ဍအလိုက်ဦးစားပေးဖွံ့ဖြိုးရေးလုပ်ငန်းစဉ်များ



၁။ ဖျော်ဘွယ်မြို့နယ် မြေပုံ

ဖျော်ဘွယ်မြို့နယ်အခြေပြမြေပုံ

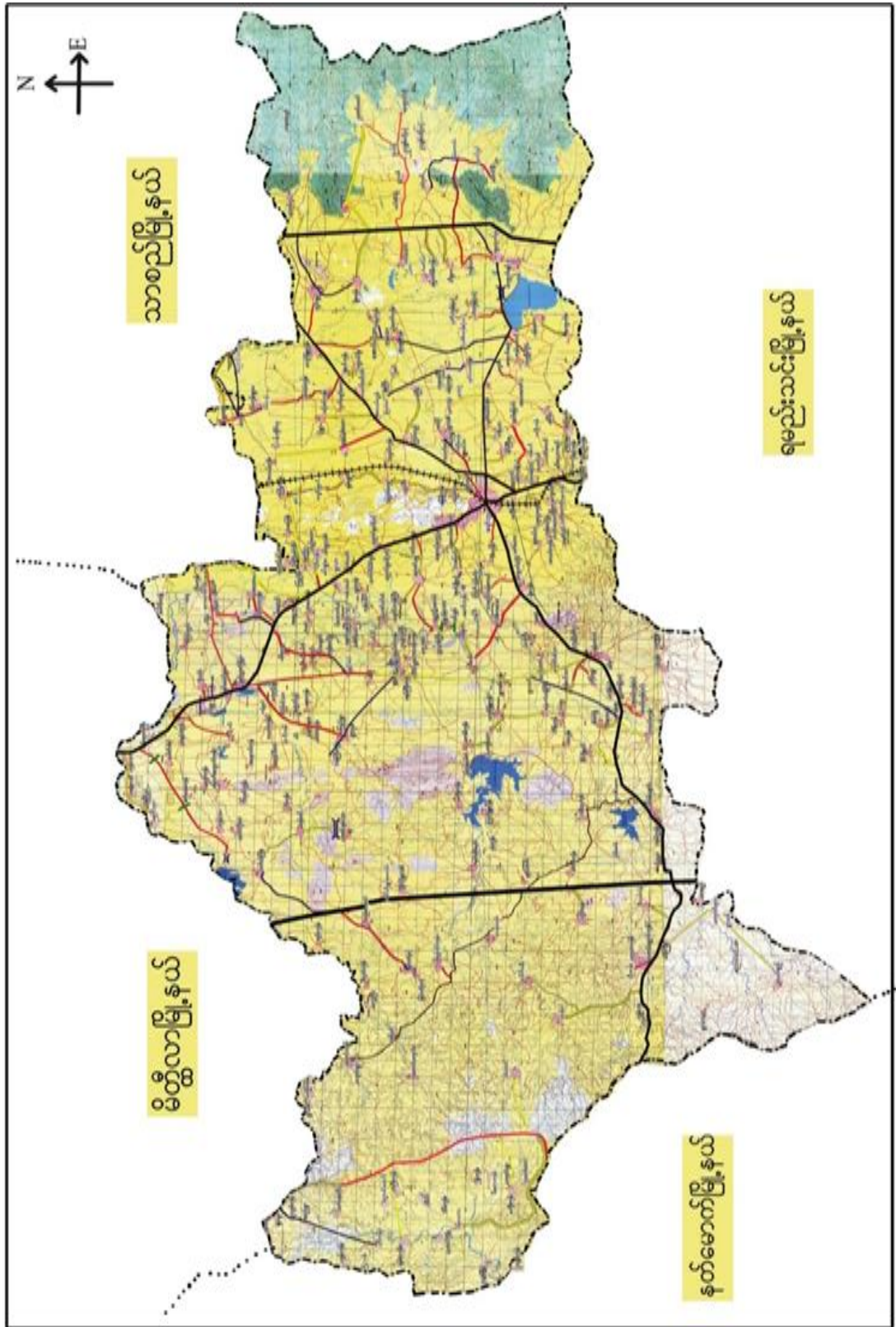



၂။ ပျော်ကုန်းကျေးရွာအုပ်စုမြေပုံ

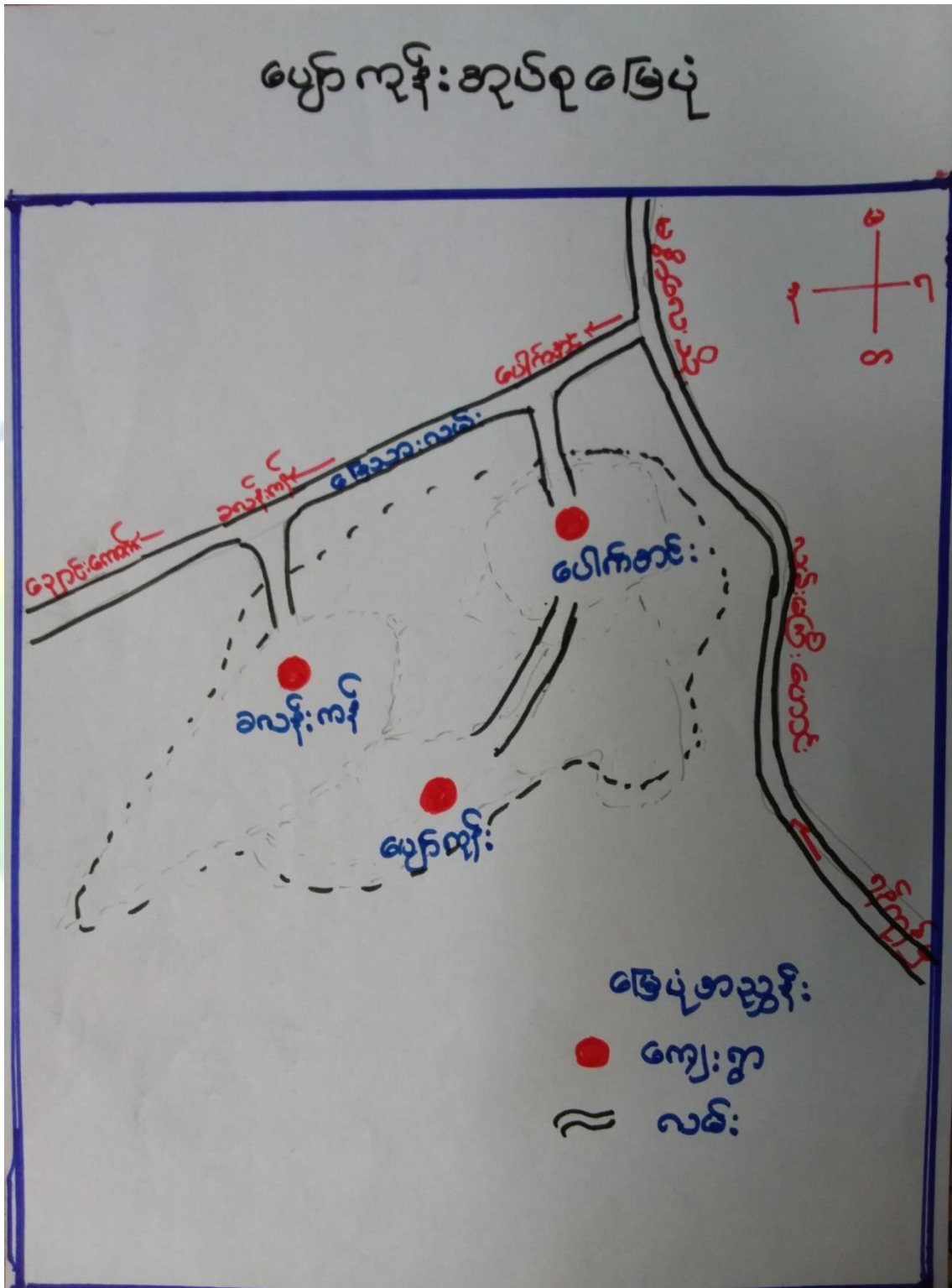



၃။ ကျေးရွာအုပ်စုတွင်ပါဝင်သော ကျေးရွာများ

၁။ ပျော်ကုန်း

၂။ ပေါက်အင်း

၃။ ခလန်းကန်

၄။ ကျေးရွာ၏အခြေခံအချက်အလက်များ

ကျေးရွာသမိုင်းအကျဉ်း

ပျော်ကုန်းကျေးရွာသမိုင်း

မန္တလေးတိုင်ဒေသကြီး ပျော်ကုန်းမြို့နယ်တွင် ပျော်ကုန်းရွာစု၊ ပျော်ကုန်း
 ကျေးရွာနှင့် တစ်ခါက သူဌေးကုန်းဟု ခေါ်တွင်ခဲ့ပါသည်။ ဂျပန်တို့ဝင်ရောက်လာ
 ကာ နယ်လယ်ကြောင့် ဂျပန်တို့က ပျော်ပျော်ပါးပါး ရမည်ဟု ဆုံးဖြတ်ခဲ့သော
 ကြောင့် မန္တလေး ပျော်ကုန်းဟု ခေါ်တွင်ခဲ့ပါသည်။ ပျော်ကုန်းကျေးရွာနှင့်
 ပျော်ကုန်းမြို့ ခြောက်ဆက်တွင် တည်ရှိပြီး ဂျပန် မန္တလေးမြို့နယ်စောင့်စု နယ်မကြီး
 အောက်အောက် (၃) မိုင် အကွာတွင် တည်ရှိပါသည်။ တစ်ခါက ဗုဒ္ဓဘာသာ ကိုးကွယ်
 ကြရာ ဝေဇီ (၄) ဆူ ဂူပွားတော် (၃) ဆူနှင့် ဘုရားကြီးကျောင်း (၃) ကျောင်းရှိသည့်
 အခြေခံ ဖူလတိုးကျောင်းရှိပြီး ကျားမ ဗုဒ္ဓါကျ (၇၇၉) ရာစုခန့်တွင် တော်စု
 လုပ်ငန်းဖြင့် အဆက်ပွား ဝမ်းကြောင်းဖြူကြသည်။



- ထိခိုက်လွယ်သောအုပ်စုများလူဦးရေ (သက်ကြီး၊ မြေယာမဲ့၊ မသန်စွမ်းအုပ်စုများ)

သက်ကြီး	မြေယာမဲ့	မသန်စွမ်း
၅၅	ကျား (၂၂)၊မ (၁၉)	၃

- ကျေးရွာတွင်းရရှိနိုင်သော ဝန်ဆောင်မှုများ (ကျန်းမာရေးဆေးခန်း၊ စာသင်ကျောင်း)

ဆေးရုံ/ဆေးခန်း	စာသင်ကျောင်း	စာကြည့်တိုက်	မူကြိုကျောင်း	ဈေး
မရှိ	ရှိ	မရှိ	မရှိ	မရှိ

- ရွာသူရွာသားများ၏ အဓိကစီးပွားရေးလုပ်ငန်း (စိုက်ပျိုးမွေးမြူရေး၊ အခြားသီးနှံများ)

မွေးမြူရေး		စိုက်ပျိုးရေး		အခြား
ခိုင်းနွား	ဝက်	စပါး	ငါ	ရှိ

- အဓိကရရှိနိုင်သောအရင်းအမြစ်များ

ကျောက်	သဲ	ကျောက်ဆွေး	ဂျင်းမြေ	အခြား
မရှိ	မရှိ	ရှိ	မရှိ	မရှိ

- ကျေးရွာနှင့်သက်ဆိုင်သောအခြားအရင်းအမြစ်များ

သောက်သုံးရေရရှိနိုင်မှု	မြေလွတ် မြေရိုင်း	ဆည်ရေသောက်ဧရိယာ	အခြား
ရှိ	မရှိ	မရှိ	ကန်ရေသောက်



၅	ကျားမရေးရာ# ၂ ပင့်ကူအိမ် ကွန်ယက် (Spider Web)	၅.၁၁.၂၀၁၉	အမျိုးသားများ နှင့် အမျိုးသမီးများ	၂၀	၂၀	၄၀	ကျေးရွာအတွင်းရှိအမျိုးသမီးများ၏ အခြေအနေကိုသိရှိစေရန်တန် နိုးတူအခွင့်အရေးရရှိမှု နှင့် မရရှိသည့် အကြောင်းအရင်း၊ ပညာရေးအတွက်ဆုံးဖြတ်ချ တ်ချက်ချခြင်း၊ အိမ်မှုကိစ္စဆောင်ရွက်မှု
၆	အဖွဲ့အစည်းချိတ် ဆက်ပုံ- ပင်းပုံစံ(Venn Diagram)	၅.၁၁.၂၀၁၉	ကျေးရွာအုပ် ချုပ်ရေးအဖွဲ့၊ ကျေးရွာ ဘဏ်/ ထောက်အဖွဲ့	၁၀	၁၀	၂၀	ကျေးရွာတွင်းရှိအဓိကအုပ်စုများ၊ အဖွဲ့အစည်းများတည်ရှိနေမှုကို ကိုသိရှိရန်၊ ၎င်းအဖွဲ့အစည်းများအုပ်စုများ ဘေးဆက်စပ်နေမှုပူးပေါင်းဆောင်ရွ ဆောင်ရွက်မှုအားသိရှိနိုင်ရန်၊
၇	ပြဿနာသစ်ပင် (Problem Tree)	၆.၁၂.၂၀	အမျိုးသားများ နှင့် အမျိုးသမီးများ	၁၀	၁၀	၂၀	ကျေးရွာဖွံ့ဖြိုးမှုနောက်ကျခြင် င်းအကြောင်းသိရှိရန်
၈	ကျေးရွာ၏မျော်မှန်းချ မ်းချက်(၄)နှစ်စာ စာကျေးရွာဖွံ့ဖြိုးရေး ရေးအစီအစဉ်	၅.၁၁.၂၀၁၉	အမျိုးသားအုပ်စု၊အ မျိုးသမီးအုပ်စု၊လူင ယ်အုပ်စု၊ ရပ်မိရပ်ဖအုပ်စု	၄၃	၅၂	၉၅	ကျေးရွာသားများ၏ မဲပေးရွေးချယ်ထားသည့် ဖွံ့ဖြိုးတိုးတက်ရေးလုပ်ငန်းစဉ်များ ဘေးအားဦးစားပေးအလိုက်သတ်မှတ် ချက်



ကျေးရွာမြေပုံသုံးသပ်ချက်။

ပျူမြို့ကျေးရွာမြေပုံနှင့် သယံဇာတအရင်းအမြစ်ဖြန့်ဖြူးမှု

ကျေးရွာ-ပျောက်ကွယ်:

မြို့နယ်-ပျောက်ကွယ်

စိုက်ပျိုးရေး-ပျောက်ကွယ်:

၇၇၅ - ၅.၁၁-၂၀၁၉

ဆွေးနွေးခြင်း၊ ဆန်းစစ်ခြင်း

- စာသင်ကျောင်း၊ နိုင်ငံရေး၊ ကျောင်းမှာ ဆွဲပျက်ရှိနေပြီး စာသင်ကျောင်းမှာ မူလတန်းကျောင်းဖြစ်ကြောင်း သိရပါသည်။
- ကျေးရွာ၏ ဘေးပတ်လည်များတွင် လယ်ယာဧကများရှိပြီး စိုက်ပျိုးရေးလုပ်ငန်းများလည်း ကျေးရွာနှင့်အနီးတွင် ရှိသော်လည်း စိုက်ပျိုးရေးလုပ်ငန်းများ ပျက်စီးနေကြောင်း သိရပါသည်။
- ကျေးရွာတွင် အိမ်ထောင်စု ၅၀-/- သည် လယ်ယာစိုက်ပျိုးရေးဖြင့် ဖွဲ့စည်းပြီး နယ်လုံးဝမ်းပျက်လျှင် သိရှိပြီး အကြောင်းလုပ်သားများလည်း ရှိကြောင်း သိရပါသည်။



ပိုင်ဆိုင်မှုသုံးသပ်ခြင်း။

ပိုင်ဆိုင်မှုသုံးသပ်ခြင်း

ကျေးရွာ. ပျော်ကန် :

မြို့နယ် - ပျော်ကန်

ဒုတိယ. ပျော်ကန် :

၇၈၅ - ၅.၁၁.၂၀၁၉

ဆွေးနွေးခြင်း၊ ဆုံးဖြတ်ခြင်း

- စာမျိုးသစ် များသည် ကျေးရွာတွက် စာရင်းအဖြစ်ပြစ်သော ထင်ကို သုံးစွဲ ဗြဟ္မိ ထိန်းချုပ်မှုပေးလုပ်ငန်းကြောင်း သိရပါသည်။

- ရေတွင်း နှင့်လယ်ကွင်းတို့မှာ သီးနှံစိုက်ပျိုးခြင်းကို စာမျိုးသစ် စာမျိုးသစ် တန်းစူ လုပ်ကိုင်ခြင်း ဂြိုဟ် ထိန်းချုပ်မှုဌာနသည် တန်းစူ ထိန်းချုပ်မှု ဂြိုဟ်ကြောင်း သိရပါသည်။

- အင်အားစွမ်းကို စာမျိုးသစ် များ သုံးစွဲ ဗြဟ္မိ စာမျိုးသစ် များ ထိန်းချုပ် နိုင်ကြောင်း သိရပါသည်။



၆.၃။ ကျေးရွာ၏လူမှုစီးပွားအဆင့်သတ်မှတ်ခြင်း။ (Wealth Ranking)

ဥစ္စာပစ္စည်းပိုင်ဆိုင်မှု၊ အဆင့်ခွဲခြားသတ်မှတ်ခြင်း

ကျေးရွာ - ပျော်ကန်
 ကျေးရွာ - ပျော်ကန်
 ကျေးရွာ - ပျော်ကန်

မြို့နယ် - ပျော်ကန်
 ကျေးရွာ - ၅.၁၁.၂၀၁၉

စီးစားပေး အဆင့်	သတ်မှတ်ချက်၊ ခွဲခြားကိန်းများ	အရေအတွက် ၉	ရာခိုင်နှုန်း
ချစ်သာ	တိုက်၊ သွပ်မိုး၊ ကွန်ပရက်၊ ပျော် TV၊ ခွေး၊ လှည်း၊ ပျော်ကန် အိမ်၊ လယ်ယာ	၂၈	၁၇%
အလယ် အလယ်	သွပ်မိုး၊ ထောင့်က၊ အိမ်ကန် ပျော်၊ TV၊ ခွေး၊ အိမ်လယ်ယာ ကျောင်းထားခြင်း	၈၇	၅၃%
ခွဲပါး	ပြင်ဆင်၊ ထောင့်က၊ မြေမိုး ဝါးကျေးကား၊ လက်လှုပ်လက်စား	၄၉	၃၀%
	စုစုပေါင်း	၁၆၄	၁၀၀%

ဦးဆောင်ဆွဲယူသူ - ဒေါ်ဇော်ဇော်ဝင်း၊ ဦးဖိုးက
 မှတ်တမ်းတင်သူ - ဒေါ်ခင်အေးအေး၊ ကျေးရွာ - နှစ်စဉ်ကျေးရွာ
 ပါဝင်ဆောင်ရွက်သူ - ကျေးရွာ၊ မြေပုံ၊ မြေပုံ၊ ၄.၀၀၈၇



ဥစ္စာနေကြွယ်ဝမှုသုံးသပ်ချက်။

ဥစ္စာဝေပိုင်ဆိုင်မှုကောင်စွဲခြားသတ်မှတ်ခြင်း

ကျေးရွာ-ပျော်ကုန်း

မြို့နယ်-ပျော်သွယ်

အုပ်စု-ပျော်ကုန်း

ရက်စွဲ- ၅.၁၁.၂၀၁၉

ဆွေးနွေးခြင်း၊ ဘဏ်စစ်ခြင်း

- ချစ်သာယာ ခိုင်ဆောင်စု များမှာ တိုက်၊ သွပ်ဖို၊ ကွန်စရိတ်
ဖွဲ့၊ TV၊ ခွား၊ လျှပ်၊ ပျဉ်တောင် အိမ် နှင့် လယ်ယာ
တို့ပိုင်ဆိုင်မှု၊ ခိုင်ဆောင်စုကားဖြင့် ၂၈ ခိုင်ဆောင်စု
ရှိပြီး ဂျာနယ်အုပ်စု ၁၇ - ၁ ရှိကြောင်း သိရပါသည်။

- ကလယ်ကလယ် ခိုင်ဆောင်စု မှာ သွပ်ဖို၊ ထက်က၊ ဆိုင်ကယ်
ဖွဲ့၊ TV၊ ခွား၊ အိတ်၊ လယ်ယာ နှင့် ကပေးများ ကျောင်း
စား နိုင်ပြီး ခိုင်ဆောင်စုမှာ ၈၇ ခိုင်ဆောင်စု ရှိပြီး ဂျာနယ်
အုပ်စုကားဖြင့် ၅၃ - ၁ ရှိ ၍ ကျေးရွာတွင် ကလယ်ကလယ် ခိုင်
ဆောင်စုမှာ ပို၍ များကြောင်း သိရပါသည်။

- နွမ်းပါး ခိုင်ဆောင်စု များမှာ ကြမ်းခင်း၊ ထက်က၊ ဝေပိုဖို
ဝါးပျောက၊ လက်လုပ်လက်စား လုပ်ကိုင် ပြီး ခိုင်ဆောင်စုမှာ
၄၉ ခိုင်ဆောင်စု ရှိပြီး ဂျာနယ်အုပ်စုကားဖြင့် ၃၀ - ၁
ရှိကြောင်း သိရပါသည်။



၆.၄။ ရာသီခွင်ပြ ပြက္ခဒိန်။

<p>၁၂၀၂.၂၀၂၁ - ၂၀၂၂ ခုနှစ် နွေရာသီ - ရာသီပြ</p>										
<p>အထွေထွေ - ရာသီပြ</p>										
အင်္ဂါ	ဗုဒ္ဓဟူး	ဧည့်	အင်္ဂါ	ဗုဒ္ဓဟူး	ဧည့်	အင်္ဂါ	ဗုဒ္ဓဟူး	ဧည့်	အင်္ဂါ	ဗုဒ္ဓဟူး
၁	၂	၃	၄	၅	၆	၇	၈	၉	၁၀	၁၁
၁၂	၁၃	၁၄	၁၅	၁၆	၁၇	၁၈	၁၉	၂၀	၂၁	၂၂
၂၃	၂၄	၂၅	၂၆	၂၇	၂၈	၂၉	၃၀	၃၁	၃၂	၃၃
၃၄	၃၅	၃၆	၃၇	၃၈	၃၉	၄၀	၄၁	၄၂	၄၃	၄၄
၄၅	၄၆	၄၇	၄၈	၄၉	၅၀	၅၁	၅၂	၅၃	၅၄	၅၅
၅၆	၅၇	၅၈	၅၉	၆၀	၆၁	၆၂	၆၃	၆၄	၆၅	၆၆
၆၇	၆၈	၆၉	၇၀	၇၁	၇၂	၇၃	၇၄	၇၅	၇၆	၇၇
၇၈	၇၉	၈၀	၈၁	၈၂	၈၃	၈၄	၈၅	၈၆	၈၇	၈၈
၈၉	၉၀	၉၁	၉၂	၉၃	၉၄	၉၅	၉၆	၉၇	၉၈	၉၉
၁၀၀	၁၀၁	၁၀၂	၁၀၃	၁၀၄	၁၀၅	၁၀၆	၁၀၇	၁၀၈	၁၀၉	၁၁၀



ကုသိခွင်ပြ ပြက္ခဒိန်

ကျေးရွာ - ပျော်ကန်:

မြို့နယ် - ပျော်သွယ်

စုပင်စု - ပျော်ကန်:

၇၈၅ - ၅.၁၁.၂၀၁၉

မွေးမွေးခြင်း၊ သားစစ်ခြင်း

- ကုသိခွင်မှာ အလယ်ပိုင်းဒေသမှို နည်းဒေသဖြစ်၍ ဖိုးရွာသွန်းမှု နည်းပါးမှု ရှိကြောင်း နှင့် ကုသိခွင်မပျော် ခြင်းသို့ နှင့် အမွှားသွန်း နည်းပါးခြင်းတို့ ဖြစ်ပေါ် ပျက်ရှိကြောင်း သိရပါသည်။
- ကျေးရွာတွင် ကောင်းသူ ပုပ်ဖိုး ဖြင့် အသက်မွေးဝမ်းကြောင်း ပြုမှု များ၍ အဓိက ငရုပ်၊ နှစ် နှင့် စပါးကို အဓိကတိုက်ပြီး မှု ရှိကြောင်း သိရပါသည်။
- ကျား၊ ဟင်းပျား၊ ကောက်သလင်းလှိုင်သီတင်းလွှတ်လများတွင် တုတ်တွေး ဖြစ်မှု ရှိပြီး ကျားလများ တွင် ကျား ဟင်းဆိုး ကျိုး ဓွတ်ကြောင်း သိရပါသည်။
- တန်ဆောင်များ လတွင် ရှိသော ကျေးရွာတွင် ဘုရားပွဲမှာ ကျေးရွာလူထု တစ်ရွာလုံး အလေးထားသောပွဲ ဖြစ်ကြောင်း သိရပါ သည်။



၆.၅။ ဗင်းပုံစံကိုသုံးပြု၍ အဖွဲ့အစည်းများချိတ်ဆက်မှု

ဗင်းပုံစံသုံးပြု၍ အဖွဲ့အစည်း ဦးချိတ်ဆက်မှုအား ပေးလာခြင်း ဖွဲ့စည်းပုံ - ဖျက်ဖျက် အဖွဲ့အစည်း - ဖျက်ဖျက်	ဖွဲ့စည်းပုံ - ဖျက်ဖျက် အဖွဲ့အစည်း - ၅. ၁၁. ၂၀၁၉
ဖွဲ့စည်းပုံအတွင်း ဆက်စပ်နေသော အဖွဲ့အစည်းများ	ဖွဲ့စည်းပုံနှင့် မြင်ပဆက်စပ်နေသော အဖွဲ့အစည်းများ
ဖွဲ့စည်းပုံ (၁) ဖျက်ဖျက် အဖွဲ့ အဖွဲ့အစည်းအတွင်း အဖွဲ့ ပရဟိတ အဖွဲ့ သွေးစင်္ကြံ အဖွဲ့ ကျောင်းကန်မတီ အဖွဲ့အစည်းအတွင်း အဖွဲ့ အဖွဲ့အစည်းအတွင်း အဖွဲ့ အဖွဲ့အစည်းအတွင်း အဖွဲ့	အဖွဲ့အစည်း သမဂ္ဂအဖွဲ့ စိုက်ပျိုးရေးအဖွဲ့ အဖွဲ့အစည်း အဖွဲ့အစည်း အဖွဲ့အစည်း အဖွဲ့အစည်း
ဦးဆောင်ဆွေးနွေးမှု - ဦးသန်းထွန်း၊ ဒေါ်မာမာ ပျော်စရာအဖွဲ့ - ဒေါ်ခင်စန်းစန်း ပါဝင်ဆောင်ရွက်မှု - ကျား (၁၀)၊ မ (၁၀)	ကျား - ၂၀၀၊ မ - ၂၀၀ အဖွဲ့အစည်း - ၂၀၀



သုံးသပ်ချက်

ဗင်းပုံစံအသုံးပြုမှုအဖွဲ့အစည်း နှင့် ချိတ်ဆက်မှု
ပူးကားလေ့လာခြင်း

ကျေးရွာ-ဇော်ဇော်

မြို့နယ်-ဇော်ဇော်

ကုပိုင် - ဇော်ဇော်

ရက်စွဲ - ၅. ၂၂. ၁၉

မွေးမွေးခြင်း ၊ ဆုံးစစ်ခြင်း

- ကျေးရွာတွင် ရှိသော စိ / ထောက်အဖွဲ့ နှင့် ပူးတွဲဖော်ပြချက်ပုံစံကို
ကျေးရွာတွင် လိုက်သော ဖွဲ့စည်းရေးလုပ်ငန်း များကို ပူးပေါင်း
ဖြေလုပ်မှုရှိကြောင်း သိရပါသည်။

- ပရဟိတစွဲ နှင့် ဓမ္မစဉ်က အဖွဲ့ နှင့် ဆက်စပ်မှုများ ရှိပြီး
စာမျက်နှာအဖွဲ့ နှင့် စာမျက်နှာအဖွဲ့ တို့မှာလည်း ကျေးရွာအ
သားကျေးရွာ များတွင် ပူးပေါင်း ပါဝင်မှု ရှိကြောင်း သိရပါသည်။

- စိုက်ပျိုးရေး အဖွဲ့မှာ ကျေးရွာပူးတွဲ နှင့် ဆက်စပ်မှုများ တွင်
နှင့် ရွှေဖောင်း လုပ်သားများ ရှိ၍ လ.ဝ.က ရုံးမှာလည်း ဆက်
စပ်မှု များ ကြောင်း သိရပါသည်။

- ကျေးလက်အဖွဲ့ ဖွဲ့စည်းတော်လှန်ရေး ဦးစီးဌာနမှာလည်း
ကျေးရွာပူးတွဲ ဖွဲ့စည်း အဖွဲ့အစည်း ပူးပေါင်း အဖွဲ့အစည်း ဖွဲ့စည်း
ကျေးရွာပူးတွဲ ဆက်စပ်မှုများလည်း များကြောင်း သိရပါသည်။



၆.၆။ ပင့်ကူအိမ်ကွန်ယက် နှင့် သုံးသပ်ချက်

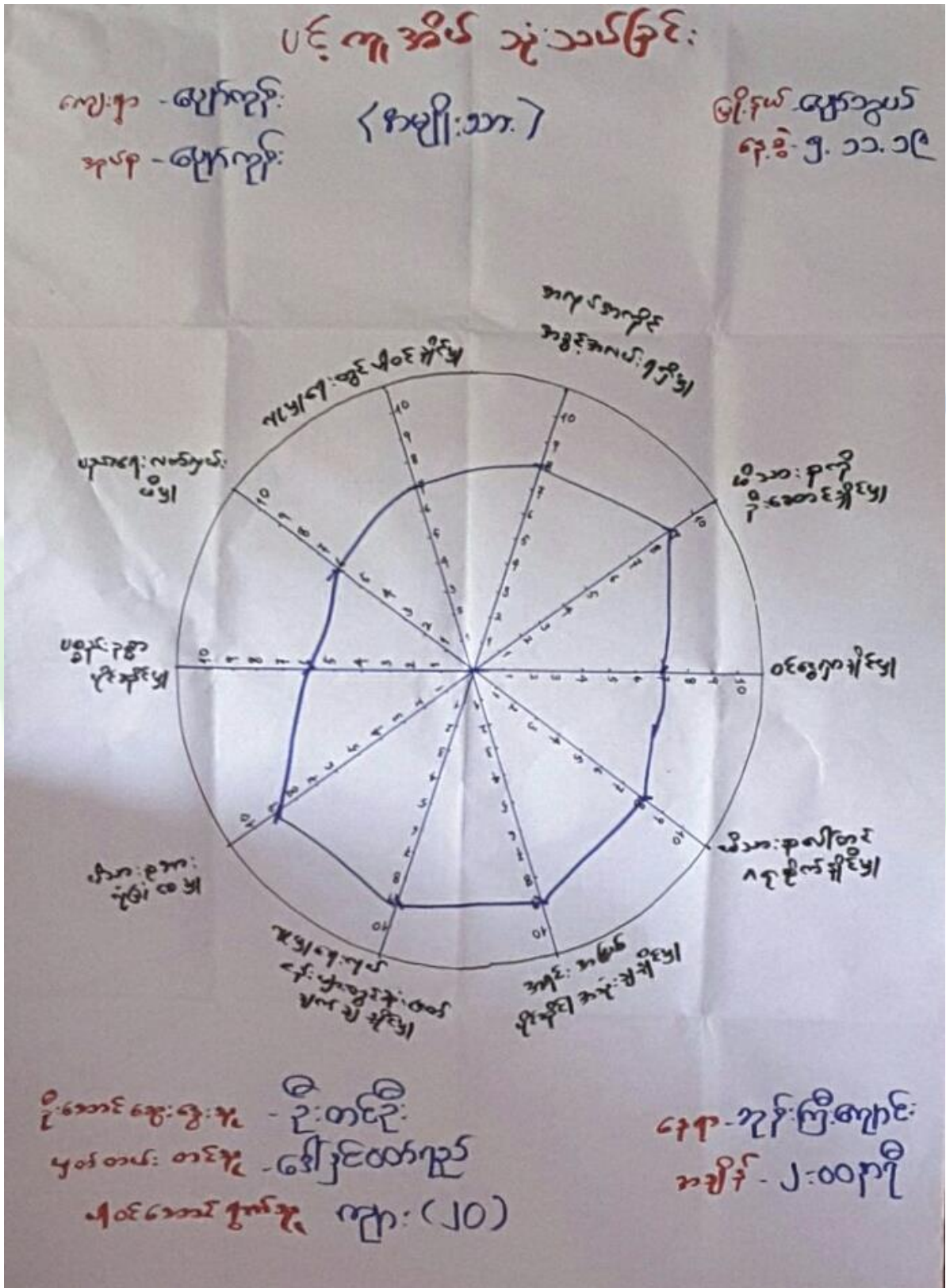



ပင်မအိမ်သုံးသင်္ကေတ

ပေရာ - ပျော်ကန်
ကုန် - ပျော်ကန်

(ကမ္ဘာ့သမိုင်း)

ဖြိုးကန် - ပျော်ကန်
၆၇၆ - ၅.၁၁.၁၉

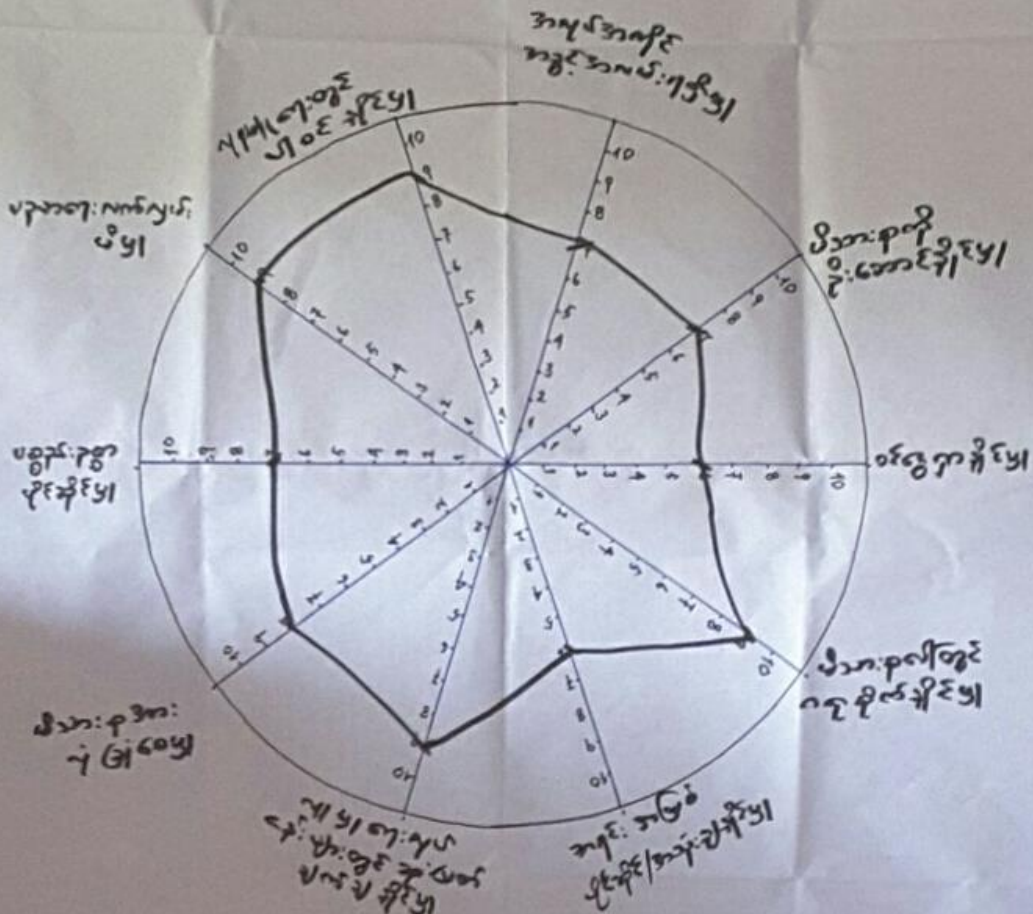

၅၅၅/၇၅၅ - ၅၅၅/၇၅၅
 ၅၅၅/၇၅၅ - ၅၅၅/၇၅၅
 ၅၅၅/၇၅၅ - ၅၅၅/၇၅၅

၅၅၅ - ၅၅၅/၇၅၅
 ၅၅၅ - ၅၅၅/၇၅၅



ပင်မအဖွဲ့ဝင်များအား (၁၀/၁၀)

အဖွဲ့ဝင်များအား
၇၅၅-၆၅၅၅၅

(အဖွဲ့ဝင်များအား)

အဖွဲ့ဝင်များအား
၇၅၅-၆၅၅၅၅

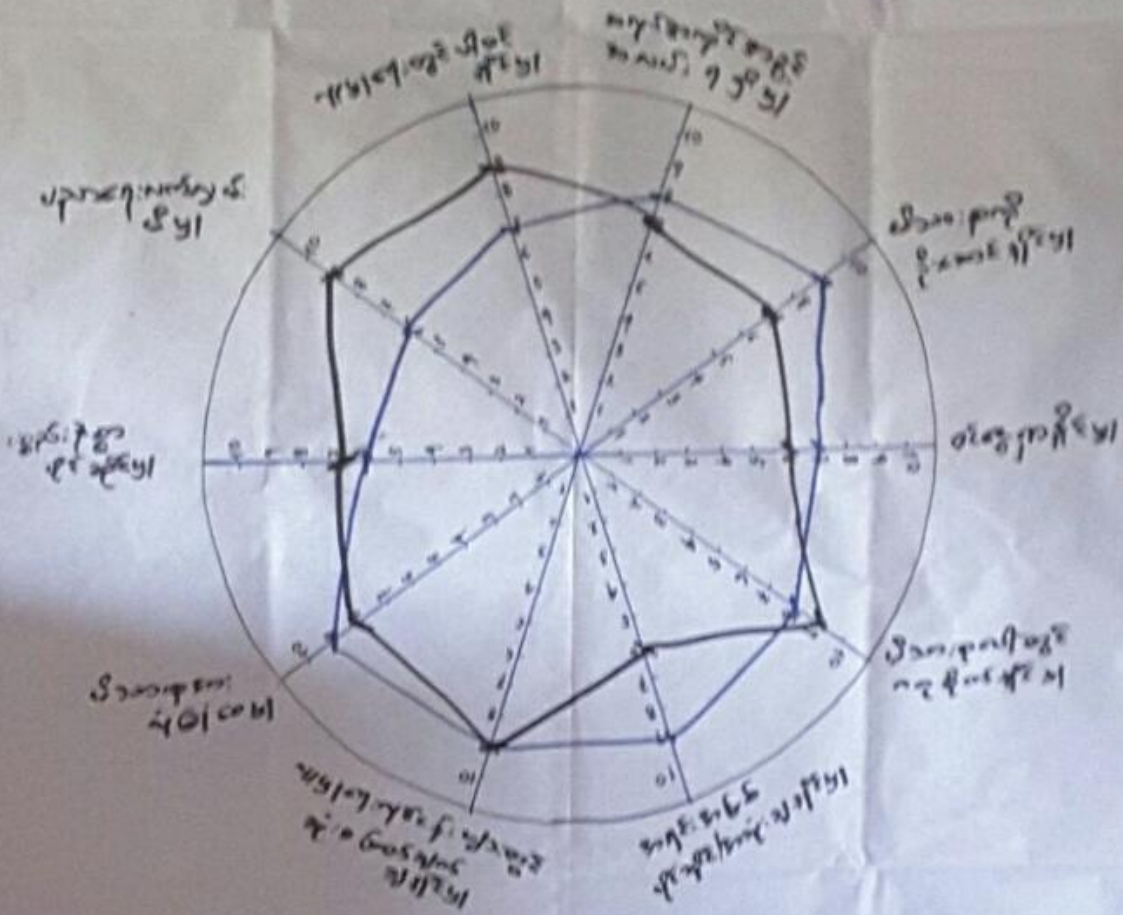

အဖွဲ့ဝင်များအား - အဖွဲ့ဝင်များအား
အဖွဲ့ဝင်များအား - အဖွဲ့ဝင်များအား
အဖွဲ့ဝင်များအား - အဖွဲ့ဝင်များအား

အဖွဲ့ဝင်များအား
အဖွဲ့ဝင်များအား



ပင့်ကူအိမ်သုံးသပ်ခြင်း

ကျေးဇူး - ပျော်ကန်

မြို့နယ် - ပျော်စွယ်

ခုတ်စု - ပျော်ကန်

ရက်စွဲ - ၅.၁၁.၂၀၁၉

ဆွေးနွေးခြင်း ၊ ဆန်းစစ်ခြင်း

- စာမျှော်သမီး များသည် စာမျှော်သားများ ထက် ထိခိုက်စွာ ဆိုတွင်ကရုဏ်း ခြင်းဖြင့် များကြောင်းတွေ့ရပါသည်။
- ထိခိုက်စွာ စာပေါ်တွင် ဦးဆောင် ခြင်းဖြင့် စာမျှော်သားများမှာ ဦးဆောင်ခြင်းဖြင့် ပိုမိုများပြားစွာ စာမျှော်သမီးများမှာ စိမ်းဖြူ ကိစ္စများ ကလေးတတ်စွာ များ၍ စာမျှော်သမီးများ ဦးဆောင်မှုနှင့် စားနပ်ရိက္ခာ ပြီးကြောင်း သိရပါသည်။
- ဂုဏ်ထူးဆောင်များတွင် ဆုံးဖြတ်ချက်ချခြင်းဖြင့် စာမျှော်သမီးများသည် စာမျှော်သားများနှင့် တွေ့ဆုံမှု များပြားကြောင်း သိရပါသည်။
- ပစ္စည်း ဥစ္စာပိုင်ဆိုင်မှုဖြင့် စာမျှော်သမီးများမှာ စာမျှော်သားများ ထက်ပိုင်ဆိုင်မှု ပို၍ စားရှိကြောင်း သိရပါသည်။



၆.၇။ ပြဿနာသစ်ပင်

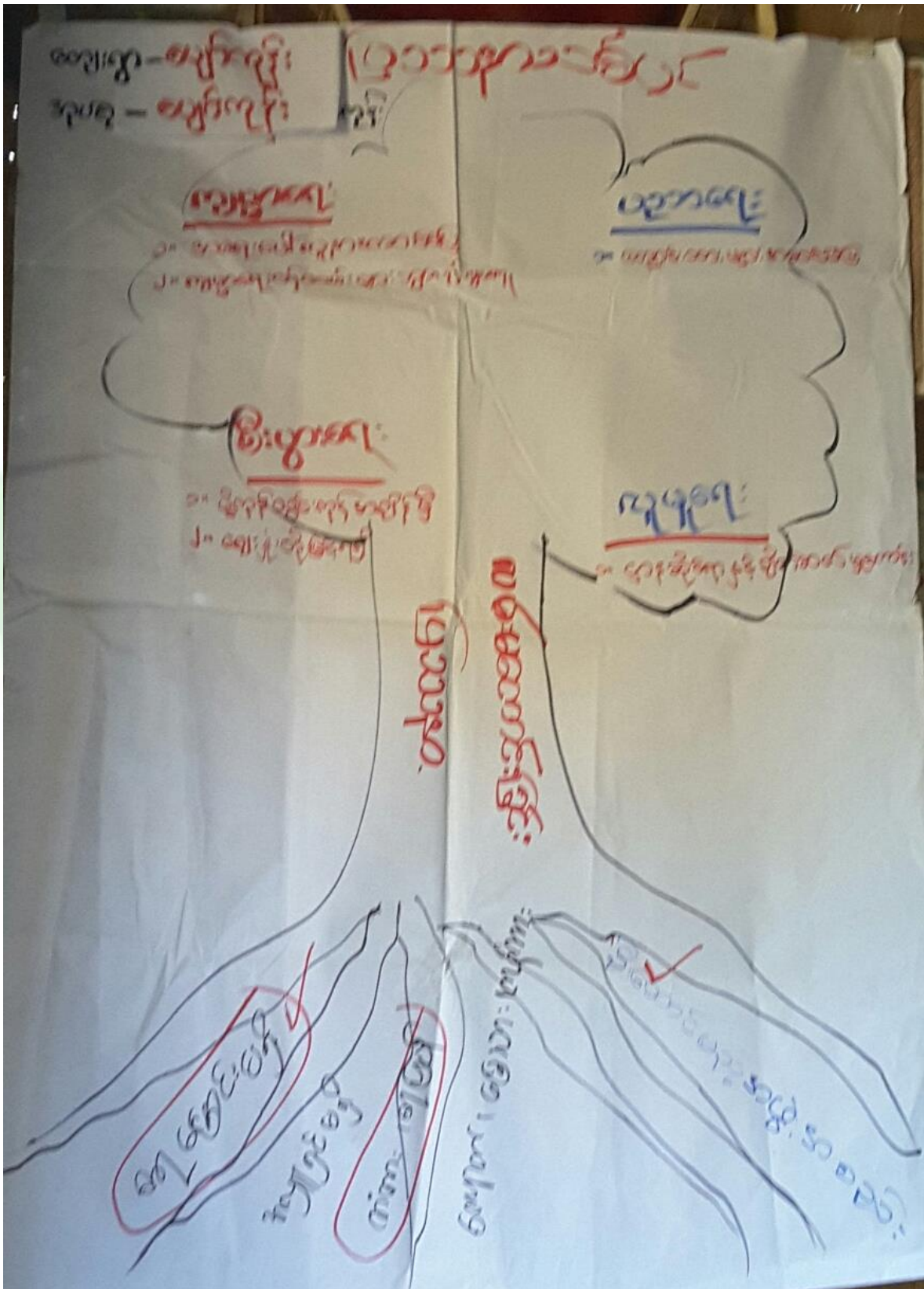



ကျေးဇူး - ပျော်ကုန်း
အင်စု - ပျော်ကုန်း

မြို့နယ် - ပျော်ဘွယ်
ကုန်း - ၆.၅.၇၂

ပြဿနာသစ်

- ဆွေးနွေးခြင်း၊ နှင့် ဆန်းစစ်ခြင်း

- ကျေးဇူးလမ်းမကောင်းရခြင်းမှာ ဧကရောင်းများ မှီခြင်း၊
အထူးပြုခြင်း၊ တံတားများ၊ ဧကမြှုပ်များ မကောင်းခြင်း၊
အရင်းအမြစ်များ မှီခြင်း၊ ဦးစားပေးရန် အဖွဲ့အစည်းများ မှီခြင်း များ
ဖြစ်၍ ဆိုးကျိုးများ လိမ္မော်ပါသည်။ ဥပမာ ကျွန်းမာရားတွင်
လမ်းမကောင်းခြင်းကြောင့် အရားပေါ်လူကုန်များ ဆေးကုန်း၊ ဆေးဆိုးများ
သွားကုန်နှင့် အဆင်မပြေခြင်း၊ ကျွန်းမာရားဝင်တမ်းများ သွားကုန်မာရား
ကုန်ခြင်း။ "စီးပွားရေးတွင်လဲ ပို့ကုန် ဆွတ်ကုန်များ၊ အချိန်မီ မပို့ဆောင်
နိုင်ခြင်း၊ ယဉ်ကျေးရေးတွင်လဲ ကောင်းသူပင်များ ကျောင်းသွားကုန်လဲ
အဆင်မပြေခြင်း။" လူမှုရေး ကုန်ပစ္စည်းများတွင် ရှာရဆိုင်ရာများ နှင့်
ချိတ်ဆက်မှုအား ရှင်းခြင်းတို့ ဖြစ်နိုင်သည်။ "ဆိုကြောင့် လမ်းများ ပြုပြင်
ဖြိုးမြှင့် အထိစာကုန် အဆင်မပြေ ခြင်းမည်ဟု ဆွေးနွေးခဲ့ပါသည်။"



<p>အေးအေး - အေးအေး အေးအေး - အေးအေး</p>	<p>အေးအေး</p>	<p>အေးအေး - အေးအေး အေးအေး - အေးအေး</p>
<p>အေးအေး</p>	<p>အေးအေး</p>	<p>အေးအေး</p>
<p>အေးအေး</p>	<p>အေးအေး</p>	<p>အေးအေး</p>
<p>အေးအေး</p>	<p>အေးအေး</p>	<p>အေးအေး</p>
<p>အေးအေး</p>	<p>အေးအေး</p>	<p>အေးအေး</p>
<p>အေးအေး</p>	<p>အေးအေး</p>	<p>အေးအေး</p>
<p>အေးအေး</p>	<p>အေးအေး</p>	<p>အေးအေး</p>
<p>အေးအေး</p>	<p>အေးအေး</p>	<p>အေးအေး</p>
<p>အေးအေး</p>	<p>အေးအေး</p>	<p>အေးအေး</p>



ကျေးရွာဖွံ့ဖြိုးရေးအဖွဲ့တက်ရောက်လုပ်ငန်းများ

ကျေးရွာ - မျက်နှာ

မြို့နယ် - မျက်နှာ

အုပ်စု - မျက်နှာ

ရက်စွဲ - ၆.၁၁.၁၉

စီးစား အမှတ် စဉ်	ဖွံ့ဖြိုးရေးအဖွဲ့တက်ရောက်လုပ်ငန်းများ	အဆိုပြုသူ	ပံ့ပိုးငွေ အရက်
၁။	အက်စပီအို: ၁၆: ၀ တည် ဆောက်ခြင်း	ကျား/မ	၅၀၀
၂။	ရွာချင်း: အက်စပီ: တည် ဆောက်ခြင်း	ကျား/မ	၂၀၀
၃။	ရေစင်တည်ဆောက်ခြင်း	ကျား/မ	၅၀၀
၄။	စိုက်ပျိုးရေး: နည်းစနစ် ၇၅၅၆	မ	
၅။	စက်ပစ္စည်း: ပြင်သစ်တန်း ၄: ၇၅၅၆	ကျား	



၇။ ကော်မတီဝင်များရွေးချယ်ခြင်းနှင့်ကျေးရွာဖွံ့ဖြိုးရေးအစီအစဉ်ဆောင်ရွက်မှုမှတ်တမ်းဓါတ်ပုံများ



စီမံကိန်းမိတ်ဆက်အစည်းအဝေးမှတ်တမ်းဓါတ်ပုံ



အမျိုးသမီးများပင့်ကူအိမ်ကွန်ယက်ရေးဆွဲနေစဉ်မှတ်တမ်းဓါတ်ပုံ



ကျေးရွာလုပ်ငန်းခွဲအတွက်အခက်အခဲများဖော်ထုတ်ဆွေးနွေးစဉ်





ကော်မတီဝင်များစာရင်း

ကျေးရွာပိမံကိန်း အထောက်အကူပြု ကော်မတီဝင် စာရင်းများ			
ကျေးရွာ - ပျက်ကျိုး			အုပ်စု - ပျက်ကျိုး
စဉ်	အမည်	ကျား/မ	ရာထူး
၁	ဦးဖိုက	ကျား	ကျေးရွာဆေးကုသရေးဦးစီးဌာန
၂	ဒေါ်ခင်အေးမာ	မ	ကျေးရွာဆေးကုသရေးဦးစီးဌာန
၃	ဦးအောင်ကျော်	ကျား	စီမံကိန်းအထောက်အကူပြုရေးဦးစီးဌာန
၄	ဒေါ်မျိုးမျိုးစော	မ	ကျေးရွာစီမံကိန်းအထောက်အကူပြုရေးဦးစီးဌာန
၅	ဦးအောင်	ကျား	ဝယ်ယူရေး အဖွဲ့ဝင်
၆	ဦးစင်စင်	ကျား	ဝယ်ယူရေး အဖွဲ့ဝင်
၇	ဒေါ်ခင်အေးမာ	မ	ဝယ်ယူရေး အဖွဲ့ဝင်
၈	ဦးအောင်	ကျား	ရည်ပေးရေးအဖွဲ့ဝင်၊ အဖွဲ့အစည်း အဖွဲ့ဝင်
၉	ဒေါ်အေးမာ	မ	ရည်ပေးရေးအဖွဲ့ဝင်၊ အဖွဲ့အစည်း အဖွဲ့ဝင်
၁၀	ဒေါ်အေးမာ	မ	ရည်ပေးရေးအဖွဲ့ဝင်၊ အဖွဲ့အစည်း အဖွဲ့ဝင်
၁၁	ဦးအောင်	ကျား	ကျေးရွာအထောက်အကူပြုရေး
၁၂	ဦးကျော်စော	ကျား	အောင်ကြည်ကြီးကြီးရွာ အဖွဲ့ဝင်
၁၃	ဒေါ်အေးမာ	မ	အောင်ကြည်ကြီးကြီးရွာ အဖွဲ့ဝင်
၁၄	ဒေါ်အေးမာ	မ	အောင်ကြည်ကြီးကြီးရွာ အဖွဲ့ဝင်
၁၅	ဦးစင်စင်	ကျား	အောင်ကြည်ကြီးကြီးရွာ အဖွဲ့ဝင်
၁၆	ဒေါ်အေးမာ	မ	အောင်ကြည်ကြီးကြီးရွာ အဖွဲ့ဝင်
၁၇			
၁၈			
၁၉			
၂၀			
၂၁			
၂၂			
၂၃			
၂၄			



၈။ ကျေးရွာအခြေခံအချက်အလက်များ (ပုံစံ-၁) ပထမနှစ်စက်ဝန်း

ပုံစံ - ၈ - ၁ ကျေးရွာအခြေခံအချက်အလက်များ (Form PC 1)

လမ်းညွှန်ချက်။ ကျေးရွာတစ်ရွာသို့ ပထမဆုံးမိတ်ဆက်ခရီး သွားရောက်သောအခါ လူထုစည်းရုံးရေးမှူးသည် ကျေးရွာ ခေါင်းဆောင်များအား ကျေးရွာအချက်အလက်များကို မေတ္တာရပ်ခံ၍ တောင်းခံရသည်။ ဤအချက်အလက်များကို စီမံကိန်း မိတ်ဆက်အစည်းဝေးမတိုင်မီတောင်းခံရမည်။ စီမံကိန်းမိတ်ဆက်အစည်းဝေးတွင် လူထုစည်းရုံးရေးမှူးသည် ဤအချက်အလက် များအား စစ်ဆေးပြီး မှန်ကန်အောင်ပြုလုပ်ရမည်။ ပြီးနောက်တွင် လူထုစည်းရုံးရေးမှူးမှ သတင်းအချက်အလက်ထံသို့ Tablets မှ တဆင့် ဖြည့်သွင်းရမည်။

ကျေးရွာခေါင်းဆောင် အမည် ဒေါ်အိတ်အိတ်ဝင်း	ကျေးရွာခေါင်းဆောင်၏ ဖုန်းနံပါတ် ၀၅-၇၇၆၈၅၅၅၅	လူထုစည်းရုံးရေးမှူး၏ အမည် ဒေါ်ကလေး
ပြည်နယ်တိုင်းဒေသကြီး မန္တလေး	မြို့နယ် ဗွေကွယ်	ကျေးရွာအုပ်စု ဗွေကွယ်

လူမျိုးစု	အိမ်ထောင်စုအရေအတွက်	ကိုးကွယ်သည့်ဘာသာ	အိမ်ထောင်စုအရေအတွက်
လူမျိုးစု (၁) အ.အ.	၁၆၂	ဘာသာ (၁) ဗုဒ္ဓ	၁၆၂
လူမျိုးစု (၂) -----		ဘာသာ (၂) -----	
လူမျိုးစု (၃) -----		ဘာသာ (၃) -----	
လူမျိုးစုရော -----		ဘာသာရော -----	
အခြား	အရေအတွက်		
မသန်စွမ်းသူများ			
သက်ကြီးရွယ်အိုများ (၆၅ နှစ် နှင့် အထက်)			
စစ်ဘေးရှောင်			

	အမျိုးသား (အရေအတွက်)	အမျိုးသမီး (အရေအတွက်)
လူဦးရေ	၃၃၅	၄၄၄
လူမျိုးစု (၁) အ.အ.		
လူမျိုးစု (၂) -----		
လူမျိုးစု (၃) -----		
အခြား		
အိမ်ထောင်ဦးစီး	၁၁၇	၄၅

(ဈ) အခြေခံအဆောက်အအုံ အသုံးအဆောင်များ

စာသင်ကျောင်း	အမှတ် ခြံပါ	ကျန်းမာရေး	အမှတ် ခြံပါ	ဘာသာရေး အဆောက် အအုံများ	အမှတ် ခြံပါ



အထက်တန်းကျောင်း	<input type="checkbox"/>	ဆေးရုံ	<input type="checkbox"/>	စေတီ	<input checked="" type="checkbox"/>
အလယ်တန်းကျောင်း	<input type="checkbox"/>	ကျန်းမာရေးဌာန	<input type="checkbox"/>	ဘုန်းကြီးကျောင်း	<input checked="" type="checkbox"/>
မူလတန်းကျောင်း	<input checked="" type="checkbox"/>	ကျန်းမာရေးဌာနခွဲ	<input type="checkbox"/>	ဟိန္ဒူဘုရားကျောင်း	<input type="checkbox"/>
မူကြိုကျောင်း	<input type="checkbox"/>	ဆေးပေးခန်း	<input type="checkbox"/>	ရေဝိယာန်ကျောင်း	<input type="checkbox"/>
အခြား	<input type="checkbox"/>	အခြား	<input type="checkbox"/>	ပလီ	<input type="checkbox"/>
				အခြား	<input type="checkbox"/>
မှတ်ချက်		မှတ်ချက်		မှတ်ချက်	

(ဂ) ကျွမ်းကျင်သူများမှတ်တမ်း (ကျေးရွာတွင်နေထိုင်သော သို့မဟုတ် တခြားရွာမှလာရောက်သော ကျွမ်းကျင်သူများ)

(၁) စာသင်ကျောင်း			(၂) ကျန်းမာရေး			(၃) လက်မှုပညာရှင်		
	ရွာတွင်နေထိုင်သူ	အခြားရွာမှလာသူ		ရွာတွင်နေထိုင်သူ	အခြားရွာမှလာသူ		ရွာတွင်နေထိုင်သူ	အခြားရွာမှလာသူ
မူလတန်းပြဆရာ/မ	<input checked="" type="checkbox"/>	<input checked="" type="checkbox"/>	ဆရာဝန်	<input type="checkbox"/>	<input type="checkbox"/>	လက်သမား	<input checked="" type="checkbox"/>	<input checked="" type="checkbox"/>
အထက်တန်းပြဆရာ/မ	<input type="checkbox"/>	<input type="checkbox"/>	လက်ထောက်ကျန်းမာရေးမှူး	<input type="checkbox"/>	<input type="checkbox"/>	ပန်းရံ	<input checked="" type="checkbox"/>	<input checked="" type="checkbox"/>
အလယ်တန်းပြဆရာ/မ	<input type="checkbox"/>	<input type="checkbox"/>	အမျိုးသမီးကျန်းမာရေးဆရာမ	<input type="checkbox"/>	<input checked="" type="checkbox"/>	လျှပ်စစ်ကျွမ်းကျင်၊ မီးသမား	<input type="checkbox"/>	<input type="checkbox"/>
မူကြိုဆရာ/မ	<input type="checkbox"/>	<input type="checkbox"/>	သားဖွားဆရာမ	<input type="checkbox"/>	<input type="checkbox"/>	ရေပိုက်သွယ်သူ	<input checked="" type="checkbox"/>	<input checked="" type="checkbox"/>
အခြား	<input type="checkbox"/>	<input type="checkbox"/>	ပြည်သူ့ကျန်းမာရေးလုပ်သား	<input type="checkbox"/>	<input type="checkbox"/>	စက်ပြင်ဆရာ	<input checked="" type="checkbox"/>	<input checked="" type="checkbox"/>
မှတ်ချက်			မှတ်ချက်			မှတ်ချက်		

(ဃ) ကျေးရွာသို့ ရောက်ရှိနိုင်သည့် လမ်းအခြေအနေ / ကျေးရွာတစ်ရွာသည် ၎င်း၏ ကျေးရွာအုပ်စုနှင့် ဆက်သွယ်ထားသော လမ်းအခြေအနေ (အောက်ပါတို့ကို ဝိုင်းပါ)

ကျောက်ကြမ်းလမ်း ကတ္တရာလမ်း ကွန်ကရစ်လမ်း မော်တော်ဆိုင်ကယ်လမ်း
 ကျောက်ခင်းလမ်း မြေသားလမ်း လူသွားလမ်း အခြား _____

(င) ကျေးရွာဖွံ့ဖြိုးမှုစီမံချက်

- (၁) လူထုပတ်ဝန်းကျင်ထိခိုက်မှုမရှိစေရန် ဤကျေးရွာတွင်ကျေးရွာဖွံ့ဖြိုးမှု စီမံချက်ရှိခဲ့ပါသလား? ဝိုင်းပါ
 (၂) ရှိခဲ့ပါလျှင် ဤစီမံချက်ကို မည်သည့် ခုနှစ်တွင်ပြင်ဆင်ခဲ့ပါသနည်း? ရှိပါသည်/မရှိပါ/မသိပါ
 (၃) ဤစီမံချက်ကို မြို့နယ်မှအတည်ပြုခဲ့ပါသလား? နှစ်- 1007 / မသိပါ
ပြုခဲ့ပါသည်/မပြုခဲ့ပါ / မသိပါ

(စ) ခရီးအကွာအဝေး

- (၁) ဤကျေးရွာ၏ပတ်ဝန်းကျင်မှ ၎င်းကျေးရွာအုပ်စု၏ပတ်ဝန်းကျင်မှ ခရီးခိုင်းမည်မျှကွာဝေးသနည်း? မိုင်- 2 / မသိပါ
 (၂) ဤကျေးရွာမှ ၎င်းကျေးရွာအုပ်စု၏ပတ်ဝန်းကျင်မှ သွားလာရာတွင်ကြာမြင့်သည့်အချိန်၊ မိနစ် ၂၀

ခြောက်သွေ့ရာသီတွင်ကြာချိန် ----- ထော်လာရီ/မော်တော်ဆိုင်ကယ်/မြေလျင်/လား/မော်တော်ဘုတ်/
 အခြား- ၂ မိနစ် -----
 မိုးရာသီတွင်ကြာချိန် ----- ထော်လာရီ/မော်တော်ဆိုင်ကယ်/မြေလျင်/လား/မော်တော်ဘုတ်/
 အခြား- မိနစ် ၂၀ -----



(ဆ) ပတ်ဝန်းကျင်ဆိုင်ရာ သဘာဝဘေးအန္တရာယ်

ဤကျေးရွာတွင် ရေကြီးခြင်းကိုသို့ သဘာဝဘေးအန္တရာယ်ကျရောက်ဖူးခြင်း ရှိပါသလား။

မရှိပါ ရှိပါသည် ရှိလျှင်ဖော်ပြပါ -----

(ဇ) ကျေးရွာတွင် ဖွဲ့စည်းထားသော အဖွဲ့အစည်းများ

လူထုပညာပြုစီမံကိန်းမတိုင်မီ ဤကျေးရွာတွင် ကျေးရွာဖွံ့ဖြိုးရေးအတွက် အစိုးရ (သို့) ရွာသားများကိုယ်တိုင်(သို့) စီမံကိန်းတစ်ခုခုမှ ဖွဲ့စည်းထားသည့် အဖွဲ့အစည်းများရှိပါသလား။

(၁) ----- *မရှိပါ* -----

(၂) -----

(ဈ) အထွေထွေအုပ်ချုပ်ရေး ဦးစီးဌာန (GAD) မှ မှတ်တမ်းတင်ထားခြင်း

ဤကျေးရွာသည် အထွေထွေအုပ်ချုပ်ရေး ဦးစီးဌာန (GAD) မှ မှတ်တမ်းတင်ထားမှု ရှိပါသလား။

မရှိပါ ရှိပါသည်

ကျေးရွာခေါင်းဆောင်

အမည် *ဦးကျော်စင်*

လက်မှတ် *[Signature]* နေ့စွဲ

လူထုစည်းရုံးရေးမှူး

အမည် *ဒေါ်ဇော်စု*

လက်မှတ် *[Signature]* နေ့စွဲ

1ae *၂၀၁၇.၁.၂၀*



ဒုတိယနှစ်စက်ဝန်း

မူလဇယား

ပုံစံ - စ - ဝ ကျေးရွာအခြေခံအချက်အလက်များ (Form PC 1)

လမ်းညွှန်ချက်၊ ကျေးရွာတစ်ရွာသို့ ပထမဆုံးပိတ်ဆက်ခရီး သွားရောက်သောအခါ လူထုစည်းရုံးရေးမှူးသည် ကျေးရွာ
 မောင်းဆောင်များအား ကျေးရွာအချက်အလက်များကို မေတ္တာရပ်ခံ၍ တောင်းခံရသည်။ ဤအချက်အလက်များကို စီမံကိန်း
 ပိတ်ဆက်အစည်းဝေးမတိုင်မီတောင်းခံရမည်။ စီမံကိန်းပိတ်ဆက်အစည်းဝေးတွင် လူထုစည်းရုံးရေးမှူးသည် ဤအချက်အလက်
 များအား စစ်ဆေးပြီး မှန်ကန်အောင်ပြုလုပ်ရမည်။ ပြီးနောက်တွင် လူထုစည်းရုံးရေးမှူးမှ သတင်းအချက်အလက်ထံသို့ Tablets မှ
 တစ်ဆင့် ဖြည့်သွင်းရမည်။

ကျေးရွာမောင်းဆောင် အမည်: ဦးထွန်းထွန်းထွန်း ကျေးရွာမောင်းဆောင်၏ ဝန်းနံပါတ်: ၀၅ - ၇၇၆၈၅၇၁၇၃ လူထုစည်းရုံးရေးမှူး၏ အမည်: ဒေါ်အောင်အောင်
 ပြည်နယ်တိုင်းဒေသကြီး: ဗဟိုဒေသ မြို့နယ်: လှိုင်ဘုရား ကျေးရွာအုပ်စု: လှိုင်ကျိုက် ကျေးရွာ: လှိုင်ကျိုက်

က။ လူဦးရေ

လူမျိုးစု	အိမ်ထောင်စုအရေအတွက်	ကိုးကွယ်သည့်ဘာသာ	အိမ်ထောင်စုအရေအတွက်
လူမျိုးစု (၁) ---ဇာ---	၁၄၃	ဘာသာ (၁) ---ဗုဒ္ဓ---	၁၄၃
လူမျိုးစု (၂) -----		ဘာသာ (၂) -----	
လူမျိုးစု (၃) -----		ဘာသာ (၃) -----	
လူမျိုးစုရော -----		ဘာသာရော -----	
အခြား			
	အရေအတွက်		
မသန်စွမ်းသူများ	၃		
သက်ကြီးရွယ်အိုများ (၆၅ နှစ် နှင့် အထက်)	၄၀		
စစ်ဘေးရှောင်	-		

	အမျိုးသား (အရေအတွက်)	အမျိုးသမီး (အရေအတွက်)
လူဦးရေ		
လူမျိုးစု (၁) ---ဇာ---	၃၄၅	၄၃၆
လူမျိုးစု (၂) -----		
လူမျိုးစု (၃) -----		
အခြား		
အိမ်ထောင်ဦးစီး	၁၀၂	၄၀

(ခ) အခြေခံအောက်အဖွဲ့ အသုံးအဆောင်များ

စာသင်ကျောင်း	အမှတ် ခြံပေါ	ကျန်းမာရေး	အမှတ် ခြံပေါ	ဘာသာရေး အဆောက် အအုံများ	အမှတ် ခြံပေါ



အထက်တန်းကျောင်း	<input type="checkbox"/>	ဆေးရုံ	<input type="checkbox"/>	ခေတ္တ	<input checked="" type="checkbox"/>
အလယ်တန်းကျောင်း	<input type="checkbox"/>	ကျန်းမာရေးဌာန	<input type="checkbox"/>	ဘုန်းကြီးကျောင်း	<input checked="" type="checkbox"/>
မူလတန်းကျောင်း	<input checked="" type="checkbox"/>	ကျန်းမာရေးဌာနခွဲ	<input type="checkbox"/>	ဟိန္ဒူဘုရားကျောင်း	<input type="checkbox"/>
ပုဂ္ဂိုလ်ကျောင်း	<input checked="" type="checkbox"/>	ဆေးပေးခန်း	<input type="checkbox"/>	ခရစ်ယာန်ကျောင်း	<input type="checkbox"/>
အခြား	<input type="checkbox"/>	အခြား	<input type="checkbox"/>	၀၀	<input type="checkbox"/>
မှတ်ချက်		မှတ်ချက်		အခြား	<input type="checkbox"/>
				မှတ်ချက်	

(ဂ) ကျွမ်းကျင်သူများမှတ်တမ်း (ကျေးရွာတွင်နေထိုင်သော သို့မဟုတ် တခြားရွာမှလာရောက်သော ကျွမ်းကျင်သူများ)

(၁) စာသင်ကျောင်း			(၂) ကျန်းမာရေး			(၃) လက်မှုပညာရှင်		
	ရွာတွင်နေထိုင်သူ	အခြားရွာမှလာသူ		ရွာတွင်နေထိုင်သူ	အခြားရွာမှလာသူ		ရွာတွင်နေထိုင်သူ	အခြားရွာမှလာသူ
မူလတန်းပြဆရာ/မ	<input checked="" type="checkbox"/>	<input checked="" type="checkbox"/>	ဆရာဝန်	<input type="checkbox"/>	<input type="checkbox"/>	လက်သမား	<input checked="" type="checkbox"/>	<input type="checkbox"/>
အထက်တန်းပြဆရာ/မ	<input checked="" type="checkbox"/>	<input type="checkbox"/>	လက်ထောက်ကျန်းမာရေးမှူး	<input type="checkbox"/>	<input type="checkbox"/>	ပန်းရံ	<input checked="" type="checkbox"/>	<input type="checkbox"/>
အလယ်တန်းပြဆရာ/မ	<input checked="" type="checkbox"/>	<input type="checkbox"/>	အမျိုးသမီးကျန်းမာရေးဆရာမ	<input checked="" type="checkbox"/>	<input type="checkbox"/>	လျှပ်စစ်ကျွမ်းကျင်မီးသမား	<input checked="" type="checkbox"/>	<input type="checkbox"/>
ပုဂ္ဂိုလ်ဆရာ/မ	<input checked="" type="checkbox"/>	<input type="checkbox"/>	သားဖွားဆရာမ	<input type="checkbox"/>	<input type="checkbox"/>	ရေပိုက်သူယ်သူ	<input checked="" type="checkbox"/>	<input type="checkbox"/>
အခြား	<input type="checkbox"/>	<input type="checkbox"/>	ပြည်သူ့ကျန်းမာရေးလုပ်သား	<input type="checkbox"/>	<input type="checkbox"/>	စက်ပြင်ဆရာ	<input checked="" type="checkbox"/>	<input type="checkbox"/>
မှတ်ချက်			မှတ်ချက်			မှတ်ချက်		

(ဃ) ကျေးရွာသို့ ရောက်ရှိနိုင်သည့် လမ်းအခြေအနေ / ကျေးရွာတစ်ရွာသည် ၎င်း၏ ကျေးရွာအုပ်စုနှင့် ဆက်သွယ်ထားသော လမ်းအခြေအနေ (ခေတ်ကာလတို့ကိုစဉ်းပါ)

ကျောက်ကြမ်းလမ်း: ကတ္တရာလမ်း: ကွန်ကရစ်လမ်း: မော်တော်ဆိုင်ကယ်လမ်း:
 ကျောက်ခင်းလမ်း: မြေသားလမ်း: လူသွားလမ်း: အခြား: _____

(င) ကျေးရွာဖွံ့ဖြိုးမှုစီမံချက်

(၁) လူထုတော်ပြုစီမံကိန်းမစတင်မှီ ဤကျေးရွာတွင်ကျေးရွာဖွံ့ဖြိုးမှု စီမံချက်ရှိခဲ့ပါသလား? ဝိန်းပါ

(၂) ရှိခဲ့ပါလျှင် ဤစီမံချက်ကို မည်သည့် ခုနှစ်တွင်ပြင်ဆင်ခဲ့ပါသနည်း? နှစ်..... မသိပါ

(၃) ဤစီမံချက်ကို မြို့နယ်မှအတည်ပြုခဲ့ပါသလား? ပြုခဲ့ပါသည်/မပြုခဲ့ပါ/မသိပါ

(စ) ဓနိအကွာအဝေး

(၁) ဤကျေးရွာ၏တော်မှ ၎င်းကျေးရွာအုပ်စု၏တော်အထိ ဓနိပိုင်မည်မျှကွာဝေးသနည်း? မိုင်...../မသိပါ ၁၈ မိုင်

(၂) ဤကျေးရွာမှ ၎င်းကျေးရွာအုပ်စု၏တော် သွားလာရာတွင်ကြာမြင့်သည့်အချိန်

ခြောက်သွေ့ရာသီတွင်ကြာချိန်..... ၁၅ မိနစ် ထောက်လှမ်း/မော်တော်ဆိုင်ကယ်/ခြေလျင်/လား/မော်တော်ဘုတ်/အခြား: _____

မိုးရာသီတွင်ကြာချိန်..... ၃၀ မိနစ် ထောက်လှမ်း/မော်တော်ဆိုင်ကယ်/ခြေလျင်/လား/မော်တော်ဘုတ်/အခြား: _____



(ဆ) ပတ်ဝန်းကျင်ဆိုင်ရာ သဘာဝဘေးအန္တရာယ်

ဤကျေးရွာတွင် ရေကြီးခြင်းကဲ့သို့ သဘာဝဘေးအန္တရာယ်ကျရောက်ဖူးခြင်း ရှိပါသလား။
 မရှိပါ ဖြစ်ပါသည် ရှိလျှင်ဖော်ပြပါ ၂၀၁၅ (စာဆိုက်ခြင်း)

(ဇ) ကျေးရွာတွင် ဖွဲ့စည်းထားသော အဖွဲ့အစည်းများ

လူထုတော်ပြုစီမံကိန်းမတိုင်မီ ဤကျေးရွာတွင် ကျေးရွာဖွံ့ဖြိုးရေးအတွက် အစိုးရ (သို့) ရွာသားများကိုယ်တိုင်(သို့) စီမံကိန်းတစ်ခုခုမှ ဖွဲ့စည်းထားသည့် အဖွဲ့အစည်းများရှိပါသလား။

(၁) ... ဟုပုဂ္ဂိုလ် ...

(၂) ...

(ဈ) အထွေထွေအုပ်ချုပ်ရေး ဦးစီးဌာန (GAD) မှ မှတ်တမ်းတင်ထားခြင်း

ဤကျေးရွာသည် အထွေထွေအုပ်ချုပ်ရေး ဦးစီးဌာန (GAD) မှ မှတ်တမ်းတင်ထားမှု ရှိပါသလား။
 မရှိပါ ဖြစ်ပါသည်

ကျေးရွာခေါင်းဆောင်

အမည် ဦးကျော်လော

လက်မှတ်  နေ့စွဲ ၆.၁၂.၂၀၁၇

လူထုစည်းရုံးရေးမှူး

အမည် ဦးစွန်းစွန်း

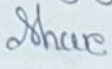
လက်မှတ်  နေ့စွဲ ၆.၁၂.၂၀၁၇



တတိယနှစ်စက်ဝန်း

ပုံစံ - စ - ဝ ကျေးရွာအခြေခံအချက်အလက်များ (Form PC 1)

လယ်ညွန့်ရွက်၊ ကျေးရွာတစ်ရွာသို့ ပထမဆုံးမိတ်ဆက်ခရီး သွားရောက်သောအခါ လူထုစည်းရုံးရေးမှူးသည် ကျေးရွာ ခေါင်းဆောင်များအား ကျေးရွာအချက်အလက်များကို ပေတ္တာရပ်ခံ၍ တောင်းခံရသည်။ ဤအချက်အလက်များကို စီမံကိန်း မိတ်ဆက်အစည်းဝေးပတ်ိုင်ပီတောင်းခံရမည်။ စီမံကိန်းမိတ်ဆက်အစည်းဝေးတွင် လူထုစည်းရုံးရေးမှူးသည် ဤအချက်အလက် များအား စစ်ဆေးပြီး မှန်ကန်အောင်ပြုလုပ်ရမည်။ ပြီးနောက်တွင် လူထုစည်းရုံးရေးမှူးမှ သတင်းအချက်အလက်တံသို့ Tablets မှ တဆင့် ဖြည့်သွင်းရမည်။

ကျေးရွာခေါင်းဆောင် အမည် ဦးအောင်	ကျေးရွာခေါင်းဆောင်၏ ဖုန်းနံပါတ် ၀၅ - ၂၅၇၇ ၅၄၆၆၄	လူထုစည်းရုံးရေးမှူး၏ အမည် ဦးဦးဝတ်ကျည်
ပြည်နယ်/တိုင်းဒေသကြီး	မြို့နယ်	ကျေးရွာအုပ်စု

ကျေးရွာ	မြို့နယ်	ကျေးရွာအုပ်စု	ကျေးရွာ
ဗွဲ့ဝင်	ပျော်စွယ်	ပျော်ကျော်	ပျော်ကျော်
ကား လူဦးရေ			
လူမျိုးစု	အိမ်ထောင်စုအရေအတွက်	ကိုးကွယ်သည့်ဘာသာ	အိမ်ထောင်စုအရေအတွက်
လူမျိုးစု (၁) ဗမာ	၁၆၂	ဘာသာ (၁) ဗုဒ္ဓဘာသာ	၁၆၂
လူမျိုးစု (၂) -----		ဘာသာ (၂) -----	
လူမျိုးစု (၃) -----		ဘာသာ (၃) -----	
လူမျိုးစုရော -----		ဘာသာရော -----	
အခြား			
	အရေအတွက်		
မသန်စွမ်းသူများ	၉		
သက်ကြီးရွယ်အိုများ (၆၅ နှစ် နှင့် အထက်)	၅၀		
စစ်ဘေးရှောင်	-		

	အမျိုးသား (အရေအတွက်)	အမျိုးသမီး (အရေအတွက်)
လူဦးရေ		
လူမျိုးစု (၁) ဗမာ	၃၄၂	၄၄၉
လူမျိုးစု (၂) -----		
လူမျိုးစု (၃) -----		
အခြား		
အိမ်ထောင်ဦးစီး	၁၂၇	၃၅

(ခ) အခြေခံအောက်အဖွဲ့ အသုံးအဆောင်များ

စာသင်ကျောင်း	အမှတ် ခြံမပါ	ကျန်းမာရေး	အမှတ် ခြံမပါ	ဘာသာရေး အဆောက် အအုံများ	အမှတ် ခြံမပါ
--------------	-----------------	------------	-----------------	----------------------------	-----------------



မူလတန်းကျောင်း	<input checked="" type="checkbox"/>	ကျန်းမာရေးဌာန	<input type="checkbox"/>	ဘုန်းကြီးကျောင်း	<input checked="" type="checkbox"/>
မူလလွန်ကျောင်း	<input checked="" type="checkbox"/>	ကျန်းမာရေးဌာနခွဲ	<input checked="" type="checkbox"/>	ဟိန္ဒူဘုရားကျောင်း	<input type="checkbox"/>
အလယ်တန်းကျောင်း	<input checked="" type="checkbox"/>	စေးပေးခန်း	<input checked="" type="checkbox"/>	ခရစ်ယာန်ကျောင်း	<input type="checkbox"/>
လယ်လွန်ကျောင်း	<input type="checkbox"/>	အခြား	<input type="checkbox"/>	ဗလီ	<input type="checkbox"/>
အထက်တန်းကျောင်း	<input checked="" type="checkbox"/>			အခြား	<input type="checkbox"/>
အခြား	<input type="checkbox"/>				
မှတ်ချက်		မှတ်ချက်		မှတ်ချက်	

(ဂ) ကျွမ်းကျင်သူများမှတ်တမ်း (ကျေးရွာတွင်နေထိုင်သော သို့မဟုတ် တခြားရွာမှလာရောက်သော ကျွမ်းကျင်သူများ)

(၁) စာသင်ကျောင်း			(၂) ကျန်းမာရေး			(၃) လက်မှုပညာရှင်	
	ရွာတွင်နေထိုင်သူ	အခြားရွာမှလာသူ		ရွာတွင်နေထိုင်သူ	အခြားရွာမှလာသူ		ရွာတွင်နေထိုင်သူ
မူလတန်းပြဆရာ/မ	<input checked="" type="checkbox"/>	<input checked="" type="checkbox"/>	ဆရာဝန်	<input type="checkbox"/>	<input checked="" type="checkbox"/>	လက်သမား	<input checked="" type="checkbox"/>
အထက်တန်းပြဆရာ/မ	<input checked="" type="checkbox"/>	<input checked="" type="checkbox"/>	လက်ထောက်ကျန်းမာရေးမှူး	<input type="checkbox"/>	<input type="checkbox"/>	ပန်းရံ	<input checked="" type="checkbox"/>
အလယ်တန်းပြဆရာ/မ	<input checked="" type="checkbox"/>	<input checked="" type="checkbox"/>	အမျိုးသမီးကျန်းမာရေးဆရာမ	<input type="checkbox"/>	<input type="checkbox"/>	လျှပ်စစ်ကျွမ်းကျင်ပီးသမား	<input type="checkbox"/>
မူကြိုဆရာ/မ	<input type="checkbox"/>	<input type="checkbox"/>	သားဖွားဆရာမ	<input checked="" type="checkbox"/>	<input checked="" type="checkbox"/>	ရေပိုက်သွယ်သူ	<input checked="" type="checkbox"/>
အခြား	<input type="checkbox"/>	<input type="checkbox"/>	ပြည်သူ့ကျန်းမာရေးလုပ်သား	<input type="checkbox"/>	<input type="checkbox"/>	စက်ပြင်ဆရာ	<input checked="" type="checkbox"/>
မှတ်ချက်			မှတ်ချက်			မှတ်ချက်	

(ဃ) ကျေးရွာသို့ ရောက်ရှိနိုင်သည့် လမ်းအခြေအနေ / ကျေးရွာတစ်ရွာသည် ၎င်း၏ ကျေးရွာအုပ်စုနှင့် ဆက်သွယ်ထားသော လမ်းအခြေအနေ (အောက်ပါတို့ကိုဝိုင်းပါ)

ကျောက်ကြမ်းလမ်း ကတ္တရာလမ်း ကွန်ကရစ်လမ်း မော်တော်ဆိုင်ကယ်လမ်း
 ကျောက်ခင်းလမ်း (မြေသားလမ်း) လူသွားလမ်း အခြား _____

(င) ကျေးရွာဖွံ့ဖြိုးမှုစီမံချက်

- (၁) လူထုဗဟိုပြုစီမံကိန်းမစတင်မီ ဤကျေးရွာတွင်ကျေးရွာဖွံ့ဖြိုးမှု စီမံချက်ရှိခဲ့ပါသလား? ဝိုင်းပါ
 ရှိပါသည်/မရှိပါ/မသိပါ
- (၂) ရှိခဲ့ပါလျှင် ဤစီမံချက်ကို မည်သည့် ခုနှစ်တွင်ပြင်ဆင်ခဲ့ပါသနည်း? နှစ်-----/မသိပါ
- (၃) ဤစီမံချက်ကို မြို့နယ်မှအတည်ပြုခဲ့ပါသလား? ပြုခဲ့ပါသည်/မပြုခဲ့ပါ /မသိပါ

(စ) ခရီးအကွာအဝေး

- (၁) ဤကျေးရွာ၏ဗဟိုမှ ၎င်းကျေးရွာအုပ်စု၏ဗဟိုအထိ ခရီးခိုင်မည်မျှကွာဝေးသနည်း? ဝိုင်း-----/မသိပါ
- (၂) ဤကျေးရွာမှ ၎င်းကျေးရွာအုပ်စုဗဟိုအထိ သွားလာရာတွင်ကြာမြင့်သည့်အချိန်။

ခြောက်သွေ့ရာသီတွင်ကြာချိန်----- ထော်လာရီ/မော်တော်ဆိုင်ကယ်/ခြေလျင်/လား/မော်တော်ဘုတ်/
 အခြား -----

မိုးရာသီတွင်ကြာချိန်----- ထော်လာရီ/မော်တော်ဆိုင်ကယ်/ခြေလျင်/လား/မော်တော်ဘုတ်/



(ဆ) ပတ်ဝန်းကျင်ဆိုင်ရာ သဘာဝဘေးအန္တရာယ်

ဤကျေးရွာတွင် ရေကြီးခြင်းကိုသို့ သဘာဝဘေးအန္တရာယ်ကျရောက်ဖူးခြင်း ရှိပါသလား။

မရှိပါ

ရှိပါသည်

ရက်စွဲ ၂၀၁၅ ခု (မေလ ၁၅ ရက်)

(ဇ) ကျေးရွာတွင် ခွဲစည်းထားသော အဖွဲ့အစည်းများ

လူထုဝဟ်ပြုစီမံကိန်းပတ်ဝန်းကျင် ဤကျေးရွာတွင် ကျေးရွာဖွံ့ဖြိုးရေးအတွက် အစိုးရ (သို့) ရွာသားများကိုယ်တိုင်(သို့) စီမံကိန်းတစ်ခုခုမှ ခွဲစည်းထားသည့် အဖွဲ့အစည်းများရှိပါသလား။

(၁) ရေကန်ဖောက်

(၂) -----

(ဈ) အထွေထွေအုပ်ချုပ်ရေး ဦးစီးဌာန (GAD) မှ မှတ်တမ်းတင်ထားခြင်း

ဤကျေးရွာသည် အထွေထွေအုပ်ချုပ်ရေး ဦးစီးဌာန (GAD) မှ မှတ်တမ်းတင်ထားမှု ရှိပါသလား။

မရှိပါ

ရှိပါသည်

ကျေးရွာခေါင်းဆောင်

အမည် ဦးစောစော

လက်မှတ် [Signature] နေ့စွဲ ၁၅.၁၁.၂၀၁၅

လူထုဝဟ်ရေးအဖွဲ့

အမည် ဒေါ်ဒွင်ထွန်း

လက်မှတ် [Signature] နေ့စွဲ ၁၅.၁၁.၂၀၁၅



စတုတ္ထနှစ်စက်ဝန်း

ပုံစံ - ၀ - ၁ ကျေးရွာအခြေခံအချက်အလက်များ (Form PC 1)

<p>လမ်းညွှန်ချက်၊ ကျေးရွာတစ်ရွာသို့ ပထမဆုံးမိတ်ဆက်ရေးသွားရောက်သောအခါ လူထုစည်းရုံးရေးမှူးသည် ကျေးရွာခေါင်းဆောင်များအားကျေးရွာအချက်အလက်များကိုပေတ္တ ရပ်စံ၍တောင်းခံရသည်။ ဤအချက်အလက်များကိုစီမံကိန်းမိတ်ဆက်အစည်းဝေးမတိုင်မီတောင်းခံရမည်။ စီမံကိန်းမိတ်ဆက်အစည်းဝေးတွင် လူထုစည်းရုံးရေးမှူးသည် ဤအချက်အလက်များအားစစ်ဆေးပြီး မှန်ကန်အောင်ပြုလုပ်ရမည်။ ပြီးနောက်တွင် လူထုစည်းရုံးရေးမှူးမှ သတင်းအချက်အလက်ထံသို့ Tablets မှ စာဆင့်ဖြည့်သွင်းရမည်။</p>			
ကျေးရွာခေါင်းဆောင် အမည် ဦးဇော်ဇော်	ကျေးရွာခေါင်းဆောင်၏ ဖုန်းနံပါတ် ၀၇ ၂၅၇၇၆ ၄၆၆၄	လူထုစည်းရုံးရေးမှူး၏အမည် ဒေါ်အေးအေး	
ပြည်နယ်၊ တိုင်းဒေသကြီး၊ ဇွန်လ	မြို့နယ် ပျော်ဘွယ်	ကျေးရွာအုပ်စု ပျော်ကျော်	ကျေးရွာ ပျော်ကျော်

က၊ လူဦးရေ

လူမျိုးစု	အိမ်ထောင်စုအရေအတွက်	ကိုးကွယ်သည့်ဘာသာ	အိမ်ထောင်စုအရေအတွက်
လူမျိုးစု (၁) ဗမာ	၁၆၄	ဘာသာ(၁) ဗုဒ္ဓဘာသာ	၁၆၄
လူမျိုးစု (၂)		ဘာသာ(၂)	
လူမျိုးစု (၃)		ဘာသာ(၃)	
လူမျိုးစုရော		ဘာသာရော	
အခြား			
	အရေအတွက်		
မသန်စွမ်းသူများ	၃		
သက်ကြီးရွယ်အိုများ (၆၅ နှစ် နှင့် အထက်)	၅၅		
စစ်ဘေးရှောင်			



	အမျိုးသား(အရေအတွက်)	အမျိုးသမီး(အရေအတွက်)	စုစုပေါင်းအရေအတွက်
လူဦးရေ			
လူမျိုးစု (၁)----- ဗမာ	၃၄၄	၅၅၁	၈၉၅
လူမျိုးစု (၂)-----			
လူမျိုးစု (၃)-----			
အခြား			
အိမ်ထောင်ဦးစီး	၁၂၈	၂၃၆	၃၆၄

(ခ) အခြေခံအဆောက်အအုံ အသုံးအဆောင်များ

စာသင်ကျောင်း	အမှတ် ခြံစံပါ	ကျန်းမာရေး	အမှတ်ပြု စံပါ	ဘာသာရေးအဆောက် အအုံများ	အမှတ် ခြံစံပါ
အထက်တန်းကျောင်း	<input type="checkbox"/>	ဆေးရုံ	<input type="checkbox"/>	စေတီ	<input type="checkbox"/>
အလယ်တန်းကျောင်း	<input type="checkbox"/>	ကျန်းမာရေးဌာန	<input type="checkbox"/>	ဘုန်းကြီးကျောင်း	<input checked="" type="checkbox"/>
မူလတန်းကျောင်း	<input checked="" type="checkbox"/>	ကျန်းမာရေးဌာနခွဲ	<input checked="" type="checkbox"/>	ဟိန္ဒူဘုရားကျောင်း	<input type="checkbox"/>
မူကြိုကျောင်း	<input type="checkbox"/>	ဆေးပေးခန်း	<input type="checkbox"/>	ခရစ်ယာန်ကျောင်း	<input type="checkbox"/>
အခြား	<input type="checkbox"/>	အခြား	<input type="checkbox"/>	ဗလီ	<input type="checkbox"/>
				အခြား	<input type="checkbox"/>
မှတ်ချက်		မှတ်ချက်		မှတ်ချက်	



၈။ လူတစ်စုံတစ်ဦး၏ လာမည့် (၄)နှစ်အတွက် အကျိုးငှါ ဝင်ငွေ ဦးစားပေး ဖွံ့ဖြိုးတိုးတက်မှု လုပ်ငန်း အစီအစဉ်များအားဖော်ပြပါ။

ဦးစားပေးအဆင့်	ကျေးရွာအတွက် ဦးစားပေး ဖွံ့ဖြိုးတိုးတက်မှု လုပ်ငန်းစဉ်များ	အဆိုပြုသူ (အမျိုးသားများ/ အမျိုးသမီးများ/ အမျိုးသား + အမျိုးသမီး)	အခန်းကဏ္ဍ	ဦးစားပေး အဆင့်၊ သတ်မှတ်ချက်	ခန့်မှန်း ကုန်ကျစရိတ်	အကျိုးစီးပွားခွင့်ရှိသူ နှင့် ပူးပေါင်းခြင်းအရေအတွက်		
						ကျား	မ	ပေါင်း
၁	ဘက်စုံသုံး ရုံး ကျည်စက်ကြင်	အမျိုးသား + အမျိုးသမီး	အခြေခံအဆောက်အအုံ	၁	၃၀၀၀၀၀၀/၃၄၄	၁၅၅	၁၅၅	၃၁၀
၂	ရွာချင်းဆက်စပ် ဖြေရှင်းခြင်း	အမျိုးသား + အမျိုးသမီး	အခြေခံအဆောက်အအုံ	၂	၂၀၀၀၀၀၀/၃၄၄	၁၅၅	၁၅၅	၃၁၀
၃	မြေထည်စက်ကြင်	အမျိုးသား + အမျိုးသမီး	ဗဟိုဌာန	၃	၃၀၀၀၀၀၀/၃၄၄	၁၅၅	၁၅၅	၃၁၀
၄								
၅								

၉။ လူတစ်စုံတစ်ဦး၏ လာမည့် (၄) နှစ်အတွက် အကျိုး ဝင်ငွေ ဦးစားပေး ဖွံ့ဖြိုးတိုးတက်မှု လုပ်ငန်း အစီအစဉ်များအားဖော်ပြပါ။

အဆင့်	ကျေးရွာအတွက် ဦးစားပေး ဖွံ့ဖြိုးတိုးတက်မှု လုပ်ငန်းစဉ်များ	အဆိုပြုသူ (အမျိုးသားများ/ အမျိုးသမီးများ/ အမျိုးသား + အမျိုးသမီး)	အခန်းကဏ္ဍ
၁	ရိက္ခာပေးခြင်း	အမျိုးသမီး	ရိက္ခာပေးခြင်း
၂	ဆက်စပ် ဖြေရှင်းခြင်း	အမျိုးသား	ဆက်စပ် ဖြေရှင်းခြင်း
၃			
၄			
၅			

ခေါင်းဆောင်၊ ကျေးရွာစီမံကိန်းအထောက်အကူပြုကော် မီဇီမှ ဒေသစာရင်းပြုစုသည်။

အမည် ဒေါ်မျိုးမျိုးစော လက်မှတ် စော နေ့စွဲ ၆.၁၁.၁၉



၉။ ပုံစံ ၈-၂။ စီမံကိန်းစက်ဝန်းအချိန်ဇယား

ပုံစံ - ၈ - ၂ - စီမံကိန်းစက်ဝန်းအချိန်ဇယား (PC 2)

လမ်းညွှန်ချက်၊ သက်ဆိုင်ရာလူထုစည်းရုံးရေးမျိုး/လက်ထောက်နည်းပညာမျိုးများမှ စီမံကိန်းစက်ဝန်းအဆင့်တစ်ခုစီဖြစ်စေရန် ကျေးရွာအုပ်စုအတွက် ဤပုံစံကို ပြည့်သွင်းရမည်။

စည်းရုံးရေးမျိုး/ဝန်ထမ်း အမည် - ဒေါ်လွင်လွင်

နေ့စွဲ - ၃၀.၁.၂၀၂၁ စက်ဝန်းအားအမှတ်ဖြစ်ပါ စက်ဝန်း(၁) စက်ဝန်း(၂) စက်ဝန်း(၃)

ပြည်နယ်/တိုင်း - မန္တလေး မြို့နယ် - ဗျော်ဘွယ် ကျေးရွာအုပ်စု - ဗျော်ထွန်း ကျေးရွာ - ဗျော်ထွန်း

စီမံကိန်းဆောင်ရွက်မှုအဆင့်များ	နေ့စွဲ		အစည်းအဝေးတွင်တက်ရောက်သူအရေအတွက်			
	စတင်သည့်နေ့	ပြီးဆုံးသည့်နေ့	အမျိုးသားအရေအတွက်	အမျိုးသမီးအရေအတွက်	အိမ်ထောင်စုအရေအတွက်	လူမျိုးစုတက်ရောက်သူအရေအတွက်နှင့် လူမျိုးစုအမည်
၁။ ကျေးရွာစီမံကိန်း မိတ်ဆက်အစည်းအဝေး	၂၉.၁.၂၀၂၁	၂၉.၁.၂၀၂၁	၆၀	၅၆	၁၁၆	၁၁၆ မမာ
၂။ ကျေးရွာခွဲခြားရေး စီမံချက်ရေးဆွဲခြင်းအစည်းအဝေး	၃၀.၁.၂၀၂၁	၃၀.၁.၂၀၂၁	၅၄	၅၁	၁၀၅	၁၀၅ မမာ
၃။ ကျေးရွာအုပ်စု လုပ်ငန်းဆုံးဖြတ်ချက်ချသည့်အစည်းအဝေး	၂၀.၂.၂၀၂၁	၂၀.၂.၂၀၂၁	၂၄	၁၈	၄၂	၄၂ မမာ
၄။ မြို့နယ်အဆင့် စီမံကိန်းရေးဆွဲရေးနှင့် အကောင်အထည်ဖော်ရေးကော်မတီ၏ စီမံကိန်း သုံးသပ်မှုအစည်းအဝေး			မလို	မလို	မလို	မလို
၅။ မြို့နယ် စီမံကိန်းရေးဆွဲရေးနှင့် အကောင်အထည်ဖော်ရေး ကော်မတီ၏ဆုံးဖြတ်မှုကို ရွာသို့ အသိပေးအကြောင်းကြားသည့် အစည်းအဝေး						
၆။ စီမံကိန်းလုပ်ငန်းခွဲစီမံချက်ရေးဆွဲခြင်းအစည်းအဝေး						
၆.၁။ စီမံကိန်းလုပ်ငန်း အကောင်အထည်ဖော်ရေးအစီအစဉ် ရေးဆွဲခြင်း						

ဒုတိယနှစ်စက်ဝန်း



ပုံစံ - စ - ၂ - စီမံကိန်းစက်ဝန်းအချိန်ဇယား (PC Z)

လယ်ယာနှံချွက်၊ သက်ဆိုင်ရာလူထုစည်းရုံးရေးမှူး/လက်ထောက်နည်းပညာမှူးများမှ စီမံကိန်းစက်ဝန်းအဆင့်တစ်ခုပြီးစီးတိုင်း ကျေးရွာနှင့် ကျေးရွာအုပ်စုအတွက် ဤပုံစံကို ပြည့်သွင်းရမည်။		စက်ဝန်းအားအမှတ်ဖြစ်ပါမီ <input type="checkbox"/> စက်ဝန်း(၁) ဖြစ်ကိန်း(၂) <input type="checkbox"/> စက်ဝန်း(၃)		
စည်းရုံးရေးမှူး/ဝန်ထမ်း အမည် စိန်စွာနွဲ့				
နေ့စွဲ ၆.၅.၂၀၁၇	စက်ဝန်းအားအမှတ်ဖြစ်ပါမီ <input type="checkbox"/> စက်ဝန်း(၁) <input type="checkbox"/> စက်ဝန်း(၂) <input type="checkbox"/> စက်ဝန်း(၃)			
ပြည်နယ်/တိုင်း ဧရာဝတီ	ကျေးရွာအုပ်စု ကျေးရွာ	ကျေးရွာ ကျေးရွာ		
စီမံကိန်းထောင်စွက်အဆင့်များ				
စတင်သည့် နေ့	နေ့စွဲ	အစည်းအဝေးတွင်တက်ရောက်သူအရေအတွက်		
		အမျိုးသား အရေအတွက်	အမျိုးသမီး အရေအတွက်	အိမ်ထောင်စု အရေအတွက်
၁။ ကျေးရွာစီမံကိန်း မိတ်ဆက်အစည်းအဝေး	၆.၅.၁၇	၅၂	၄၀	၅၂
၂။ ကျေးရွာပွဲပြီးရေး စီမံချက်ရေးဆွဲခြင်း အစည်းအဝေး	၇.၅.၁၇	၄၃	၄၀	၅၂
၃။ ကျေးရွာအုပ်စု လုပ်ငန်းဆုံးဖြတ်ချက်ချသည့် အစည်းအဝေး	၅.၅.၁၇	၅၂	၅	၅၂
၄။ ပြီးနယ်အဆင့် စီမံကိန်းရေးဆွဲရေး နှင့် အကောင်အထည်ဖော်ရေးကော်မတီ၏ စီမံကိန်း သုံးသပ်မှု အစည်းအဝေး		မလို	မလို	မလို
၅။ ပြီးနယ် စီမံကိန်းရေးဆွဲရေး နှင့် အကောင်အထည်ဖော်ရေး ကော်မတီ၏ဆုံးဖြတ်မှုကို ရွာသို့ အသိပေးအကြောင်းကြားသည့် အစည်းအဝေး				
၆။ စီမံကိန်းလုပ်ငန်းစီမံချက်ရေးဆွဲခြင်း အစည်းအဝေး				



တတိယနှစ်စက်ဝန်း

ပုံစံ - စ - ၂ - စီမံကိန်းစက်ဝန်းအချိန်ဇယား (PC 2)

လမ်းညွှန်ချက် သက်ဆိုင်ရာလူထုဝန်ထမ်းချိမ်းညှိရေး/လက်ထောက်ရည်ရွယ်ချက်များ/စီမံကိန်းစက်ဝန်းအစဉ်တစ်စီးပြီးစီးတိုင်း ကျေးရွာနှင့် ကျေးရွာအုပ်စုအတွက် ဤစက်ဝန်ထမ်းချိမ်းညှိရေး/ဝန်ထမ်း အမည် ကြေးမုံ စက်ဝန်ထမ်း(၁) စက်ဝန်(၁) စက်ဝန်(၂) စက်ဝန်(၃)

စက်ဝန်အားအမှတ်ကြိုက်ပါ စက်ဝန်(၄) စက်ဝန်(၅)

စက်ဝန်(၄) စက်ဝန်(၅) ကျေးရွာ ပျက်ကျော်

စက်ဝန်(၅) စက်ဝန်(၆) စက်ဝန်(၇) စက်ဝန်(၈) စက်ဝန်(၉) စက်ဝန်(၁၀) စက်ဝန်(၁၁) စက်ဝန်(၁၂) စက်ဝန်(၁၃)

စက်ဝန်(၁၄) စက်ဝန်(၁၅) စက်ဝန်(၁၆) စက်ဝန်(၁၇) စက်ဝန်(၁၈) စက်ဝန်(၁၉) စက်ဝန်(၂၀)

စက်ဝန်(၂၁) စက်ဝန်(၂၂) စက်ဝန်(၂၃) စက်ဝန်(၂၄) စက်ဝန်(၂၅) စက်ဝန်(၂၆) စက်ဝန်(၂၇) စက်ဝန်(၂၈) စက်ဝန်(၂၉) စက်ဝန်(၃၀)

စက်ဝန်(၃၁) စက်ဝန်(၃၂) စက်ဝန်(၃၃) စက်ဝန်(၃၄) စက်ဝန်(၃၅) စက်ဝန်(၃၆) စက်ဝန်(၃၇) စက်ဝန်(၃၈) စက်ဝန်(၃၉) စက်ဝန်(၄၀)

စက်ဝန်(၄၁) စက်ဝန်(၄၂) စက်ဝန်(၄၃) စက်ဝန်(၄၄) စက်ဝန်(၄၅) စက်ဝန်(၄၆) စက်ဝန်(၄၇) စက်ဝန်(၄၈) စက်ဝန်(၄၉) စက်ဝန်(၅၀)

စက်ဝန်(၅၁) စက်ဝန်(၅၂) စက်ဝန်(၅၃) စက်ဝန်(၅၄) စက်ဝန်(၅၅) စက်ဝန်(၅၆) စက်ဝန်(၅၇) စက်ဝန်(၅၈) စက်ဝန်(၅၉) စက်ဝန်(၆၀)

စက်ဝန်(၆၁) စက်ဝန်(၆၂) စက်ဝန်(၆၃) စက်ဝန်(၆၄) စက်ဝန်(၆၅) စက်ဝန်(၆၆) စက်ဝန်(၆၇) စက်ဝန်(၆၈) စက်ဝန်(၆၉) စက်ဝန်(၇၀)

စက်ဝန်(၇၁) စက်ဝန်(၇၂) စက်ဝန်(၇၃) စက်ဝန်(၇၄) စက်ဝန်(၇၅) စက်ဝန်(၇၆) စက်ဝန်(၇၇) စက်ဝန်(၇၈) စက်ဝန်(၇၉) စက်ဝန်(၈၀)

စက်ဝန်(၈၁) စက်ဝန်(၈၂) စက်ဝန်(၈၃) စက်ဝန်(၈၄) စက်ဝန်(၈၅) စက်ဝန်(၈၆) စက်ဝန်(၈၇) စက်ဝန်(၈၈) စက်ဝန်(၈၉) စက်ဝန်(၉၀)

စက်ဝန်(၉၁) စက်ဝန်(၉၂) စက်ဝန်(၉၃) စက်ဝန်(၉၄) စက်ဝန်(၉၅) စက်ဝန်(၉၆) စက်ဝန်(၉၇) စက်ဝန်(၉၈) စက်ဝန်(၉၉) စက်ဝန်(၁၀၀)

စီမံကိန်းအောင်မြင်မှုအဆင့်များ	စက်ဝန်		အစည်းအဝေးတွင်တက်ရောက်သူအရေအတွက်					အိမ်ထောင်စု %
	စတင်သည့် ဇန.	ပြီးဆုံးသည့် ဇန.	အမျိုးသား အရေအတွက်	အမျိုးသမီး အရေအတွက်	အိမ်ထောင်စု အရေအတွက်	လူမျိုးစုတိုင်းရောက်သူ အရေအတွက် နှင့် လူမျိုးစုအမည်	အိမ်ထောင်စု	
၁။ ကျေးရွာစီမံကိန်း ဝိတ်ထက်အစည်းအဝေး	၁၅.၁၁.၂၀၁၈	၁၅.၁၁.၂၀၁၈	၅၅	၅၅	၅၅	၂၂	၂၂	
၂။ ကျေးရွာအုပ်စု ဦးဆောင် စီမံချက်ရေးဆွဲခြင်း အစည်းအဝေး	၁၆.၁၁.၂၀၁၈	၁၆.၁၁.၂၀၁၈	၅၅	၅၅	၅၅	၂၂	၂၂	
၃။ ကျေးရွာအုပ်စု လုပ်ငန်းဆောင်ရွက်ချက်အစည်းအဝေး								
၄။ မြို့နယ်အဆင့် စီမံကိန်းရေးဆွဲရေး နှင့် အကောင်အထည်ဖော်ရေးစက်တော်၏ စီမံကိန်း သုံးသပ်မှု အစည်းအဝေး			၅၅	၅၅	၅၅	၂၂	၂၂	
၅။ မြို့နယ် စီမံကိန်းရေးဆွဲရေး နှင့် အကောင်အထည်ဖော်ရေး စက်တော်၏ဆုံးဖြတ်ချက်ကို ဖွဲ့စည်း အကြောင်းကြားသည့် အစည်းအဝေး	၂၀.၅.၂၀၁၉	၂၀.၅.၂၀၁၉	၅၅	၅၅	၅၅	၂၂	၂၂	
၆။ စီမံကိန်းလုပ်ငန်းစီမံချက်ရေးဆွဲခြင်း အစည်းအဝေး								
၆.၀၁။ စီမံကိန်းလုပ်ငန်း အကောင်အထည်ဖော်ရေးအစီအစဉ် ရေးဆွဲခြင်း	၂၀.၅.၂၀၁၉	၂၀.၅.၂၀၁၉	၅၅	၅၅	၅၅	၂၂	၂၂	



၆.၂ ယင်းအခေါ်တွင် ရေးခဲ့ခြင်း	၂၀.၁.၁၉	၂၀.၁.၁၉	၂၅	၈၈	၈၈	၈၈	၅၄.၃
၆.၂၂ ယင်းအခေါ်တွင် ရေးခဲ့ခြင်း	၂၀.၁.၁၉	၂၀.၁.၁၉	၂၅	၈၈	၈၈	၈၈	၅၄.၃
၆.၂၃ ယင်းအခေါ်တွင် ရေးခဲ့ခြင်း	၂၀.၁.၁၉	၂၀.၁.၁၉	၂၅	၈၈	၈၈	၈၈	၅၄.၃
၇.၂ ဝိသိန်ရုပ်ပုံကို တွေ့ရှိရပြီး အစဉ်အစား							
၇.၂၁ အစဉ်အစား ယင်းအခေါ်တွင်							
၇.၂၂ အစဉ်အစား ခုတ်ယူခြင်း							
၇.၂၃ အစဉ်အစား ဝတ်ယူခြင်း							
၈ ဝိသိန်ရုပ်ပုံကို အဖွဲ့တစ်ဖွဲ့အဖွဲ့တစ်ဖွဲ့ အစဉ်အစား							
၉ လူထုဝတ်ယူခြင်းအစဉ်အစား							



စတုတ္ထနှစ်စက်ဝန်း

ပုံစံ - ၀၂ - စီမံကိန်းစက်ဝန်းအချိန်စာား (PC 2)

လက်ညွှန်းကမ်း တော့ရောက်ရန်အတွက်ပုံစံကိစ္စရပ်များ	သက်ဆိုင်ရာကုသထည့်သွင်းရေးရာ/လက်ထောက်နည်းဩဇာရေးရာများ	စီမံကိန်းစက်ဝန်းအချိန်စာား (PC 2)
ထည့်သွင်းရေးရာ/လက်ထောက်နည်းဩဇာရေးရာဝန်ထမ်း အမည် - <u>ကျော်စွာကျော်စွာ</u>	<u>၁၆/၇/၂၀၂၄</u>	စီမံကိန်းစက်ဝန်းအချိန်စာား (၁) <input type="checkbox"/> စက်ဝန်း(၂) <input type="checkbox"/> စက်ဝန်း(၃) <input type="checkbox"/>
နေ့စွဲ <u>၆.၁၁.၂၄</u>	စီမံကိန်းအာဇာနည်ကြိမ် <u>၁</u>	စက်ဝန်း(၁) <input type="checkbox"/> စက်ဝန်း(၂) <input type="checkbox"/> စက်ဝန်း(၃) <input type="checkbox"/>
ပြည်နယ်/တိုင်း <u>စစ်ကိုင်း</u>	မြို့နယ် <u>ကျောက်စွဲ</u>	တော့ရောက်ရန် <u>ကျော်စွာ</u>

စီမံကိန်းစက်ဝန်းအချိန်စာား	နေ့စွဲ		အမည်အတိုင်းစက်ဝန်းအချိန်စာား			
	စက်ဝန်းကြိုတင်	စက်ဝန်း	အချိန်စာား	အချိန်စာား	အချိန်စာား	အချိန်စာား
၁။ တော့ရောက်ရန် စီမံကိန်းအချိန်စာား	၅.၁၁.၂၄	၅.၁၁.၂၄	၅၀	၅၀	၅၀	၅၀
၂။ တော့ရောက်ရန် စီမံကိန်းအချိန်စာား	၆.၁၁.၂၄	၆.၁၁.၂၄	၅၀	၅၀	၅၀	၅၀
၃။ တော့ရောက်ရန် စီမံကိန်းအချိန်စာား						
၄။ မြို့နယ်စီမံကိန်းအချိန်စာား						



၁၀။ ပုံစံ ၈-၃။ ကျေးရွာဖွံ့ဖြိုးရေးဦးစားပေးအစီအစဉ်

ပုံစံ - ၈ - ၃ ကျေးရွာဖွံ့ဖြိုးရေး ဦးစားပေးအစီအစဉ် (Form PC 3)

လမ်းညွှန်မှတ်၊ အဆင့်(၃) ကျေးရွာမှော်မှန်းချက်အစည်းအဝေး ပြီးဆုံးသောအခါ ကျေးရွာစီမံကိန်း အထောက်အကူပြု ကော်မတီသည် လူထုစည်းရုံးရေးမှူးအကူအညီဖြင့် ဤပုံစံကိုပြည့်စုံအောင် ဖြည့်သွင်းရမည်။

လူထုစည်းရုံးရေးမှူး/ဝန်ထမ်း အမည် - ဒေါ်ခင်စုစု

နေ့စွဲ - ၂၉.၀၁.၂၀၁၇ စက်ဝန်းအား အမှတ်ခြစ်ပါ (✓) စက်ဝန်း(၁)
 စက်ဝန်း(၂) စက်ဝန်း(၃) စက်ဝန်း(၄)

ပြည်နယ်/တိုင်း မန္တလေး မြို့နယ် ပျော်တော်ကျေးရွာအုပ်စု ပျော်တော် ကျေးရွာ ပျော်တော် ကျေးရွာ

က။ အခက်အခဲအတားအဆီးများအားရှေးနှေးခြင်း - ယခုလက်ရှိအခြေအနေတွင် ဤကျေးရွာဖွံ့ဖြိုးတိုးတက်ရေးအတွက် အဓိက အခက်အခဲအတားအဆီးများသည် မည်သည်များဖြစ်ပါသနည်း။ (အမျိုးသား/သမီး အနည်းဆုံးအခက်အခဲ ၅ ခုစီဖော်ပြပါ)

အမျိုးသား အဖွဲ့မှ တင်ပြသောအခက်အခဲအတားအဆီးများ	အမျိုးသမီး အဖွဲ့မှတင်ပြသောအခက်အခဲအတားအဆီးများ
၁ ဖိုးကျွေးမွှားအားလျာအားခါးပေးရန်	၁ ပညာရေးအဖွဲ့အစည်းအားခွင့်ပေးရန်
၂ မြို့ပြ ဖွံ့ဖြိုးရေးအဖွဲ့အစည်းအားခွင့်ပေးရန်	၂ ကျေးရွာအဖွဲ့အစည်းအားခွင့်ပေးရန်
၃ အဖွဲ့အစည်းအားခွင့်ပေးရန်	၃ ရွေးကောက်ပွဲအဖွဲ့အစည်းအားခွင့်ပေးရန်
၄ မြို့ပြ ဖွံ့ဖြိုးရေးအဖွဲ့အစည်းအားခွင့်ပေးရန်	၄ ဆေးကုသရေးအဖွဲ့အစည်းအားခွင့်ပေးရန်
၅ မြို့ပြ ဖွံ့ဖြိုးရေးအဖွဲ့အစည်းအားခွင့်ပေးရန်	၅ ကျေးရွာအဖွဲ့အစည်းအားခွင့်ပေးရန်

ခ။ မှော်မှန်းခြင်း - နောင်လာမည့် (၅) နှစ်အတွင်း ကျေးရွာဖွံ့ဖြိုးရေး မှော်မှန်းလျာထားချက်များအား တင်ပြပါ။

အမျိုးသားအဖွဲ့မှ တင်ပြသောမှော်မှန်းချက်များ	အမျိုးသမီးအဖွဲ့မှ တင်ပြသောမှော်မှန်းချက်များ
၁ ပေးပို့ရန်များ အဖွဲ့အစည်းများ	၁ မူလတန်းမှ အထက်တန်းအထိ ပညာရေးအဖွဲ့အစည်းများ
၂ ဆက်သွယ်ရေးအဖွဲ့အစည်းများ	၂ သဘာဝပတ်ဝန်းကျင်ထိန်းသိမ်းရေးအဖွဲ့အစည်းများ
၃ ရုပ်ရွာအဖွဲ့အစည်းများ	၃ ကျေးရွာအဖွဲ့အစည်းများ
၄ မြို့ပြ ဖွံ့ဖြိုးရေးအဖွဲ့အစည်းများ	၄ ကျေးရွာအဖွဲ့အစည်းများ
၅	၅ ကျေးရွာအဖွဲ့အစည်းများ

ဂ။ လူထုစီမံကိန်း၏ လာမည့် (၄) နှစ်အတွက် အကျုံးမဝင်သော ဦးစားပေး ဖွံ့ဖြိုးတိုးတက်မှု လုပ်ငန်း အစီအစဉ်များအားဖော်ပြပါ။

အဆင့်	ကျေးရွာအတွက် ဦးစားပေး ဖွံ့ဖြိုးတိုးတက်မှု လုပ်ငန်းစဉ်များ	အဆိုပြုသူ (အမျိုးသား/အမျိုးသမီး/အမျိုးသား+အမျိုးသမီး)	ခန့်မှန်းကုန်ကျစရိတ်	အကျိုးခံစားခွင့်ရှိသူ ခန့်မှန်းခြေ အရေအတွက်
၁	ဒီဂရီပညာရေးအဖွဲ့အစည်းများ	က+မ	၆၉၀၀၀၀၀၀	၁၅၇၇၇၉
၂	ဆက်သွယ်ရေးအဖွဲ့အစည်းများ	က+မ		
၃	ရေစိုက်ပျော်စက်များ	က+မ		
၄	ဆေးပေးခန်းများ	က+မ		
၅	အခြားအဖွဲ့အစည်းများ	က		

ဃ။ လူထုစီမံကိန်း၏ လာမည့် (၄) နှစ်အတွက် အကျုံးမဝင်သော ဦးစားပေး ဖွံ့ဖြိုးတိုးတက်မှု လုပ်ငန်း အစီအစဉ်များအားဖော်ပြပါ။

အဆင့်	ကျေးရွာအတွက် ဦးစားပေး ဖွံ့ဖြိုး	အဆိုပြုသူ (အမျိုးသား/အမျိုးသမီး)	အခန်းကဏ္ဍ



	တိုးတက်မှု လုပ်ငန်းစဉ်များ	အမျိုးသမီးများ/အမျိုးသား+ အမျိုးသမီး)	
၀	အုပ်ချုပ်ရေးမှူးကြီးတော်	အမျိုးသား	
၂	ညွှန်ကြားရေးမှူးချုပ်	ကျား + မ	
၃	ဒုတိယ ကြီးကြောင်း	မ	
၄			
၅			

ခေါင်းဆောင်၊ ကျေးရွာစီမံကိန်းအထောက်အကူပြုကော်မတီမှ အတည်ပြုသည်။

အမည် ဦးတင်ဇော် လက်မှတ် [Signature] နေ့စွဲ ၂.၂.၂၀၁၇



ဒုတိယနှစ်စက်ဝန်း

ပုံစံ - ၈ - ၃ ကျေးရွာဖွံ့ဖြိုးရေး ဦးစားပေးအစီအစဉ် (Form PC 3)

လမ်းညွှန်ချက်၊ အဆင့်(၃) ကျေးရွာမွှော်မှန်းချက်အစည်းအဝေး ပြီးဆုံးသောအခါ ကျေးရွာစီမံကိန်း အထောက်အကူပြု ကော်မတီသည် လူထုစည်းရုံးရေးမှူးအကူအညီဖြင့် ဤပုံစံကိုပြည့်စုံအောင် ပြည့်သွင်းရမည်။

လူထုစည်းရုံးရေးမှူး/ဝန်ထမ်း အမည် ဒေါ်ခင်အေး
 နေ့စွဲ ၇.၁၅.၂၀၁၇ စက်ဝန်းအား အမှတ်ဖြစ်ပါ (V) စက်ဝန်း(၁)
 စက်ဝန်း(၂) စက်ဝန်း(၃) စက်ဝန်း(၄)

ပြည်နယ်/တိုင်း မန္တလေး ပြနယ် ပျော်ကင်း ကျေးရွာအုပ်စု ပျော်ကင်း ကျေးရွာ ပျော်ကင်း
 က၊ အခက်အခဲအတားအဆီးများအားဆွေးနွေးခြင်း - ယခုလက်ရှိအခြေအနေတွင် ဤကျေးရွာဖွံ့ဖြိုးတိုးတက်ရေးအတွက် အဓိက အခက်အခဲအတားအဆီးများသည် မည်သည်များဖြစ်ပါသနည်း။ (အမျိုးသား/သမီး အနည်းဆုံးအခက်အခဲ ၅ ခုစီဖော်ပြပါ)

အမျိုးသား အဖွဲ့မှ တင်ပြသော အခက်အခဲအတားအဆီးများ	အမျိုးသမီး အဖွဲ့မှ တင်ပြသော အခက်အခဲအတားအဆီးများ
၁ မိုးတွင်းလခါ များ စကောလ် ခြစ်ကြောင့်	၁ မိုးတွင်းလခါ များ စကောလ် ခြစ်ကြောင့်
၂ စွားလာရ ဆက်ခဲ ခြင်း ။	၂ သွားလာရ ဆက်ခဲ ခြင်း ။
၃ ဆောက်သုံးစာမျှ မလုံလောက်ခြင်း	၃ ဆောက်သုံးစာမျှ မလုံလောက်ခြင်း ။
၄ ကမ္ဘာ့၊ ကစားခိုး မရှိခြင်း	၄ ကမ္ဘာ့၊ ကစားခိုး မရှိခြင်း ။
၅	၅
၆	၆
၇	၇

ခ၊ မွှော်မှန်းခြင်း - နောင်လာမည့် (၅) နှစ် အတွင်း ကျေးရွာဖွံ့ဖြိုးရေး မွှော်မှန်းလျာထားချက်များအား တင်ပြပါ။

အမျိုးသားအဖွဲ့မှ တင်ပြသော မွှော်မှန်းချက်များ	အမျိုးသမီးအဖွဲ့မှ တင်ပြသော မွှော်မှန်းချက်များ
၁ ကမ်း ပြင်ပြင်ပြီး ဆက်သွယ်ရေး	၁ ကမ်း ပြင် ပြင်ပြီး ဆက်သွယ်ရေး ကောင်းမွန်
၂ ကောင်း မွှော်စရာ	၂ စျော် " "
၃ စာတွင်း၊ စာရင်းနှင့် စာပိုက်များ ပြုပြင်	၃ စာတွင်း၊ စာရင်းနှင့် စာပိုက်များ ပြုပြင်
၄ ဆောက်သုံးစာလုံလောက်စွာ ပြုပြင်	၄ ဆောက်သုံးစာလုံလောက်စွာ ပြုပြင် ။
၅ ကမ္ဘာ့၊ ကစား ခိုး မရှိစေရန်	၅ ကမ္ဘာ့၊ ကစား ခိုး မရှိစေရန်
၆	၆
၇	၇



၈။ လူထုစီမံကိန်း၏ လာမည့် (၄) နှစ်အတွက် အကျုံးဝင်သော ဦးစားပေး ဖွံ့ဖြိုးတိုးတက်မှု လုပ်ငန်း အစီအစဉ်များအားဖော်ပြပါ။

အဆင့်	ကျေးရွာအတွက် ဦးစားပေး ဖွံ့ဖြိုးတိုးတက်မှု လုပ်ငန်းစဉ်များ	အဆိုပြုသူ (အမျိုးသားများ/ အမျိုးသမီးများ/အမျိုးသား+ အမျိုးသမီး)	ခန့်မှန်းကုန်ကျ ဝင်ရတ်	အကျိုးခံစားခွင့်ရှိသူ ခန့်မှန်းခြေ အရေ အတွက်
၁	ရွာယာ်ကမ်းခြေပြုပြင်ခြင်း	ကျွန်ုပ် + မိ		၇၈၁
၂	ရေစိုက်၊ ဖြည့်သွင်းစနစ်	ကျွန်ုပ် + မိ		၇၈၁
၃	အိမ်ရာ၊ စားနပ်ရိက္ခာ			
၄	အောက်ရပ်ခြံ ၄	ကျွန်ုပ် + မိ		၇၈၁
၅				
၆				
၇				

၉။ လူထုစီမံကိန်း၏ လာမည့် (၄) နှစ်အတွက် အကျုံးမဝင်သော ဦးစားပေး ဖွံ့ဖြိုးတိုးတက်မှု လုပ်ငန်း အစီအစဉ်များအားဖော်ပြပါ။

အဆင့်	ကျေးရွာအတွက် ဦးစားပေး ဖွံ့ဖြိုး တိုးတက်မှု လုပ်ငန်းစဉ်များ	အဆိုပြုသူ (အမျိုးသားများ/ အမျိုးသမီးများ/အမျိုးသား+ အမျိုးသမီး)	အခန်းကဏ္ဍ
၁			
၂			
၃			
၄			
၅			
၆			

ခေါင်းဆောင်၊ ကျေးရွာစီမံကိန်းအထောက်အကူပြုကော်မတီမှ အတည်ပြုသည်။

အမည် ဒေါ်စိုစိုအောင် လက်မှတ် စေ နေ့စွဲ ၇.၁၂.၂၀၁၇



တတိယနှစ်စက်ဝန်း

ပုံစံ - ၈-၃ ကျေးရွာဖွံ့ဖြိုးရေး ဦးစားပေးအစီအစဉ် (Form PC 3)

လယ်ဥယျာဉ်နှင့် အဆင့်(၃)ကျေးရွာဖွံ့ဖြိုးရေးအစဉ်အတွက်အသုံးပြုဆုံးမသောအခါ ကျေးရွာစီမံကိန်း အထောက်အကူပြု ကော်မတီသည် လူထုစည်းရုံးရေးများအကူအညီဖြင့် ဤပုံစံဖြည့်စွဲအောင် ဖြည့်သွင်းရမည်။

လူထုစည်းရုံးရေးများ/ဝန်ထမ်း အမည် ခေါ်မြင်းဝတ်ကျော်

နေ့စွဲ ၁၆.၁၁.၂၀၁၈ စက်ဝန်းအား အမှတ်ဖြစ်ပါ (V) စက်ဝန်း(၁)
 စက်ဝန်း(၂) စက်ဝန်း(၃) စက်ဝန်း(၄)

ဖြည့်နယ်/တိုင်း မန္တလေး ဦးစီးဌာန မန္တလေး ကျေးရွာအုပ်စု ပျော်ကူရှင် ကျေးရွာ ပျော်ကူရှင်

က။ အခက်အခဲအတားအဆီးများအားဆွေးနွေးခြင်း - ယခုလက်ရှိအခြေအနေတွင်ဤကျေးရွာဖွံ့ဖြိုးတိုးတက်ရေးအတွက် အဓိကအခက်အခဲအတားအဆီးများသည် မည်သည်များဖြစ်ပါသနည်း။ (အမျိုးသား/သမီး အနည်းဆုံးအခက်အခဲ ၅ ခုစီဖော်ပြပါ)

အုပ်စုဖွဲ့ ဆွေးနွေးမှုများမှ တင်ပြသောအခက်အခဲအတားအဆီးများ	
ကျေးလက်များ၏ အခက်အခဲများ ဖြစ်ပေါ်လာခြင်း	<input type="checkbox"/> ကျား <input type="checkbox"/> မယု <input type="checkbox"/> ကျား+မ
အဆင့်မြှင့်တင်ရေးအတွက် အခက်အခဲများ ဖြစ်ပေါ်လာခြင်း	<input type="checkbox"/> ကျား <input type="checkbox"/> မယု <input type="checkbox"/> ကျား+မ
ရေအားဖြည့်ရန် အခက်အခဲများ ဖြစ်ပေါ်လာခြင်း	<input type="checkbox"/> ကျား <input type="checkbox"/> မယု <input type="checkbox"/> ကျား+မ
စိုက်ပျိုးရေး အကူအညီများ ပြီးစီးခြင်း	<input type="checkbox"/> ကျား <input type="checkbox"/> မယု <input type="checkbox"/> ကျား+မ
	<input type="checkbox"/> ကျား <input type="checkbox"/> မ <input type="checkbox"/> ကျား+မ
	<input type="checkbox"/> ကျား <input type="checkbox"/> မ <input type="checkbox"/> ကျား+မ
	<input type="checkbox"/> ကျား <input type="checkbox"/> မ <input type="checkbox"/> ကျား+မ
	<input type="checkbox"/> ကျား <input type="checkbox"/> မ <input type="checkbox"/> ကျား+မ
	<input type="checkbox"/> ကျား <input type="checkbox"/> မ <input type="checkbox"/> ကျား+မ
	<input type="checkbox"/> ကျား <input type="checkbox"/> မ <input type="checkbox"/> ကျား+မ



၁။ မျှော်မှန်းခြင်း- နောင်လာမည့် (၅) နှစ် အတွင်း ကျေးရွာဖွံ့ဖြိုးရေး မျှော်မှန်းလျာထားချက်များအား တင်ပြပါ။

အုပ်စုခွဲ၊ ရွေးကောက်ပွဲများမှ တင်ပြသော အခက်အခဲအတားအဆီးများ

ရွာတွင်းလမ်းများ၊ ကောင်းမွန်စွာသွားလာနိုင်ရန်	<input type="checkbox"/> ကျား <input type="checkbox"/> မ <input type="checkbox"/> ကျား+ မ
ရေလုံလောက်စွာရရှိရန် (ကောက်သုံး၊ စိုက်ပျိုးရေး)	<input type="checkbox"/> ကျား <input type="checkbox"/> မ <input type="checkbox"/> ကျား+ မ
ကျောင်းခြံဆန်းရှင်၊ ခွင်ကလေးများ၊ အနီးကပ်ကင်းစွာ	<input type="checkbox"/> ကျား <input type="checkbox"/> မ <input type="checkbox"/> ကျား+ မ
ကျွန်ုပ်တို့ထက်ပိုမိုသွားလာရလွယ်ကူရန် အဆင်ပြေစေရန်	<input type="checkbox"/> ကျား <input type="checkbox"/> မ <input type="checkbox"/> ကျား+ မ
အမျိုးသမီးများ၊ ဝင်ရောက်ပို့ချနိုင်စေရန်	<input type="checkbox"/> ကျား <input type="checkbox"/> မ <input type="checkbox"/> ကျား+ မ
	<input type="checkbox"/> ကျား <input type="checkbox"/> မ <input type="checkbox"/> ကျား+ မ
	<input type="checkbox"/> ကျား <input type="checkbox"/> မ <input type="checkbox"/> ကျား+ မ
	<input type="checkbox"/> ကျား <input type="checkbox"/> မ <input type="checkbox"/> ကျား+ မ
	<input type="checkbox"/> ကျား <input type="checkbox"/> မ <input type="checkbox"/> ကျား+ မ
	<input type="checkbox"/> ကျား <input type="checkbox"/> မ <input type="checkbox"/> ကျား+ မ

၂။ လူထုစိမ့်ကိန်း၏ လာမည့် (၄) နှစ်အတွက် အကျိုးပေးနိုင်သော ဦးစားပေး ဖွံ့ဖြိုးတိုးတက်မှု လုပ်ငန်း အစီအစဉ်များအားဖော်ပြပါ။

ဦးစားပေးအဆင့်	ကျေးရွာအတွက် ဦးစားပေး ဖွံ့ဖြိုးတိုးတက်မှု လုပ်ငန်းစဉ်များ	အဆိုပြုသူ (အမျိုးသားများ/ အမျိုးသမီးများ/ အမျိုးသား+အမျိုးသမီး)	အခန်းကဏ္ဍ	ဦးစားပေးအဆင့် သတ်မှတ်ချက်	ခန့်မှန်းကုန်ကျစရိတ်	အကျိုးပေးစွမ်းရည်ရှိသူ ခန့်မှန်းခြေအရေအတွက်		
						ကျား	မ	ပေါင်း
၁။	ရွာတွင်းလမ်းပြင်ဆင်ခြင်း	အမျိုးသား+အမျိုးသမီး		၁	၆၀၀၀၀၀	၂၂၇	၂၅၄	၄၈၁
၂။	ရေစိုက်ပျိုးရေးအဖွဲ့အစည်း	အမျိုးသား+အမျိုးသမီး		၂	၆၀၀၀၀၀	၂၂၇	၂၅၄	၄၈၁
၃။	ကျောင်းခြံဆန်းရှင်	အမျိုးသား+အမျိုးသမီး		၃	၆၀၀၀၀၀	၂၂၇	၂၅၄	၄၈၁
၄။	ကျွန်ုပ်တို့ထက်ပိုမိုသွားလာရလွယ်ကူရန်	အမျိုးသား+အမျိုးသမီး		၄	၆၀၀၀၀၀	၂၂၇	၂၅၄	၄၈၁



၀								
၂								
၃								
၄								
၅								

၀၀၁ လူထုဝန်ထမ်းချိမ်း ဝန်ထမ်း (၄) နှစ်အတွက် အားပေးပေးပေးခြင်း ဦးစားပေး ဖွဲ့စည်းပုံစံအရ လုပ်ငန်း အစီအစဉ်/အစီအစဉ်အရ

အဆင့်	အားပေးပေးပေးခြင်း ဦးစားပေး ဖွဲ့စည်းပုံစံအရ လုပ်ငန်းအစီအစဉ်	အဆိုပြုသူ (အဆိုပြုသူအမည်/ အမည်အကျဉ်း/အမည်အကျဉ်း အမည်အကျဉ်း)	အဆိုပြုသူ
၀	စီမံကိန်းရေးဆွဲခြင်း	အဆိုပြုသူ	စီမံကိန်းရေး
၂		အဆိုပြုသူ	
၃			
၄			
၅			
၆			
၇			
၈			
၉			
၁၀			

အစီအစဉ်အရ လုပ်ငန်းအစီအစဉ်အရ အစီအစဉ်အရ အစီအစဉ်အရ

အဆိုပြုသူ စီမံကိန်းရေး အမည် စီမံကိန်းရေး ၀၀၁ လူထုဝန်ထမ်းချိမ်း



၁၁ မျှော်မှန်းခြင်း- ခန့်မှန်းချက် (၅) နှစ် အတွင်း ကျေးရွာဖွံ့ဖြိုးရေး မျှော်မှန်းချက်များအား တင်ပြပါ။

ဆိုင်ရာဖွဲ့စည်းမှုများမှ ဘဏ်ပြုသောအခက်အခဲအတားအဆီးများ	
ဘဏ်ကစားများကို ခွင့်ပြုပေးရန်	<input type="checkbox"/> ကျား <input type="checkbox"/> မကျား + ဝ
ရွာချင်းအသက်အရွယ်အားဖြင့် ခွင့်ပြုပေးရန်	<input type="checkbox"/> ကျား <input type="checkbox"/> မကျား + ဝ
ရွာချင်းအသက်အရွယ်အားဖြင့် ခွင့်ပြုပေးရန်	<input type="checkbox"/> ကျား <input type="checkbox"/> မကျား + ဝ
စိုက်ပျိုးရေးနှင့် ဆေးကုသရေး နှစ်ခုစလုံးပါဝင်ရန်	<input type="checkbox"/> ကျား <input type="checkbox"/> မကျား + ဝ
အစားအသောက်နှင့် ပတ်သက်၍ ခွင့်ပြုပေးရန်	<input type="checkbox"/> ကျား <input type="checkbox"/> မကျား + ဝ
	<input type="checkbox"/> ကျား <input type="checkbox"/> မကျား + ဝ
	<input type="checkbox"/> ကျား <input type="checkbox"/> မကျား + ဝ
	<input type="checkbox"/> ကျား <input type="checkbox"/> မကျား + ဝ
	<input type="checkbox"/> ကျား <input type="checkbox"/> မကျား + ဝ
	<input type="checkbox"/> ကျား <input type="checkbox"/> မကျား + ဝ
	<input type="checkbox"/> ကျား <input type="checkbox"/> မကျား + ဝ



၁၁။ အစည်းအဝေးမှတ်တမ်းများ

 ကျေးရွာအစည်းအဝေးမှတ်တမ်း

အစည်းအဝေးပြုလုပ်သည့်နေရာ ။ ပျော်ကျော်စု၊ ကြီးကျောင်း
 ကျေးရွာ ။ ပျော်ကျော်
 ကျေးရွာအုပ်စု ။ ပျော်ကျော်
 အချိန် ။ ၉:၀၀ နာရီ
 အစည်းအဝေးအမည် ။ ပထမကြိမ်အစည်းအဝေး

တက်ရောက်သူဦးရေ ကျား (၄၃)၊ မ (၅၀) စုစုပေါင်း (၉၃)

အစည်းအဝေးတွင်ဆွေးနွေးသည့်အကြောင်းအရာ။

- ၁။ စီမံကိန်းအခြေအနေအထားခြင်း
- ၂။ စီမံကိန်းဝတ်ဆင်မှုအချက်အလက် (၂၅) ချက် ကို ဖော်ပြခြင်း။
- ၃။ စီမံကိန်းဝတ်ဆင်မှု အချက် (၆) ချက် ကို အစီအစဉ် (၂၄) ချက် ကို ဖော်ပြခြင်း။
- ၄။ PRA (၆) ခု ကို ကျေးရွာအုပ်စုနှင့် အညီအညွတ်ခြင်း။
- ၅။ အစည်းအဝေးအစီအစဉ်၊ မျှော်မှန်းချက်များ၊ ဖွဲ့စည်းပုံ၊ တက်ရောက်မှုပုံစံ၊
- ၆။ မျှော်မှန်းခြင်း။
- ၇။
- ၈။
- ၉။
- ၁၀။



ဆုံးဖြတ်ချက်များ

၁။ - ကျေးဇူးတင်ဆောင်ရွက်ရန် လုပ်ငန်းများကို စုံစမ်း၍ စွမ်းဆောင်ရည်ရှိပါသလား။

..... - ကျေးဇူးပြုပုံစံ၊ စနစ်ဆိုင်ရာကျေးဇူးပြုမှု၊ ကေဏုဒ္ဓါစက်ဝိုင်းတွင် စီမံကိန်း

၂။ လုပ်ငန်းခွဲအဖွဲ့များသည် ယှဉ်ပြိုင်ခြင်း။

..... - ကျေးဇူးတင်ဆောင်ရွက်ရန် ပြုလုပ်သည့် ဖွဲ့စည်းခြင်း မဟုတ်ပဲ ကော်မရှင်စက်ဝိုင်း

၃။ မှု စက်ဝိုင်းများသာ ဖြစ်လာနိုင်ပါသလား။

၄။

၅။

မှတ်တမ်းတင်သူ ~~.....~~
အမည် ဇော်ငြင်းဝတ်ရည်
ရာထူး ဂျပန်စာရေးဆရာ
ရက်စွဲ ၆.၁၁.၂၀၁၉

အတည်ပြုသူ ~~.....~~
အမည် ဇော်ငြင်းဝတ်ရည်
ရာထူး စီမံကိန်းဦးစီး
ရက်စွဲ ၆.၁၁.၂၀၁၉



ကျေးရွာအစည်းအဝေးမှတ်တမ်း

အစည်းအဝေးပြုလုပ်သည့်နေရာ ။ ပျော်ကျော် ဘုန်းကြီးကျောင်း
 ကျေးရွာ ။ ပျော်ကျော်
 ကျေးရွာအုပ်စု ။ ပျော်ကျော်
 အချိန် ။ ၉:၀၀နာရီ
 အစည်းအဝေးအမည် ။ ဒုတိယကမ္ဘာ့ပြန်လှန်ရေးအစည်းအဝေး

တက်ရောက်သူဦးရေ ကျား (၄၇)၊ မ (၅၂) စုစုပေါင်း (၉၉)

အစည်းအဝေးတွင်ဆွေးနွေးသည့်အကြောင်းအရာ။

- ၁။ PRA (ဒီ)ကို ကျေးရွာယူဆောင်ဖို့လုပ်ဆောင်ခြင်း။
- ၂။ ကျေးရွာအစည်းအဝေးမှ ကျေးရွာဖွံ့ဖြိုးရေးအဖွဲ့ဖွဲ့စည်းဖို့အား တက်ရောက်သူများမှ ဖော်ပြချက်များကို ဖော်ပြခြင်း။
- ၃။ ဖော်ပြချက်များ။
- ၄။ အစည်းအဝေးအစည်းအရုံးအဖွဲ့အစည်းကို ဖွဲ့စည်းခြင်း။
- ၅။ ကျေးရွာအစည်းအဝေးအဖွဲ့အစည်းအဖွဲ့အစည်းကို ဖွဲ့စည်းခြင်း။
- ၆။
- ၇။
- ၈။
- ၉။
- ၁၀။



ဆွေးနွေးချက်များ (ပြောသူနှင့်အကြောင်းအရာကိုတွဲမှတ်တမ်းတင်ရန်)

နိဒါန်း : ဝတ်စွဲ၊ နှင်နှယ်၊ ဘဝ၊ ဝတ်စွဲ၊ စွဲ၊ မွေးဖွားမှုများကို ဖြစ်ပေါ်စေခြင်းဖြင့် များပြား
လုပ်၍ ကျေးဇူးပြု၍ ဖြိုးဖြိုး၊ စိတ်ကစဉ် များကို ရေးဆွဲခဲ့ပါသည်။ ကျေးဇူးပြု၍ ဖြိုးဖြိုး၊ စိတ်ကစဉ်
စိတ်ကစဉ် များ မဲလေး၍ ရွေးချယ်ခဲ့ရာတွင်

စဉ်အမှတ်	ကျေးဇူးပြု၍ ဖြိုးဖြိုး၊ စိတ်ကစဉ် များကို ရေးဆွဲခြင်း	အချက်အလက်	မဲအရေအတွက်
၁။	ကက်စွဲဆွဲခြင်း၊ ဆက်စွဲဆက်ခြင်း	ကျား+မ	၄၀၀
၂။	ရွာချင်အကယ်၍ ဖြိုးဖြိုးခြင်း	ကျား+မ	၃၀၀
၃။	ရေခဲတည်ဆောက်ခြင်း	ကျား+မ	၂၅၀
၄။	စိုက်ပျိုးရေးနည်းစနစ်	မ	
၅။	ကပ်ပစ္စည်းဖြုတ်ခြင်းဆိုင်ရာ	ကျား	

ကျေးဇူးပြု၍ ဖြိုးဖြိုး၊ စိတ်ကစဉ် များကို မဲလေး၍ ရွေးချယ်ခဲ့ပြီးနောက်
ပထမဆုံးအကြောင်းအရာဖြစ်ပြီး ဆက်စွဲဆက်ခြင်း နှင့် ဆက်စွဲဆက်ခြင်း များ၏ အကျိုးအမြတ်ကို
ပြုလုပ်ခြင်း ဆက်စွဲဆက်ခြင်းကို ဖြစ်ပေါ်စေခြင်းဖြင့် ပြုလုပ်ခြင်း ဖြစ်ပါသည်။ ကျေးဇူးပြု၍ ဖြိုးဖြိုး၊
စိတ်ကစဉ် များကို ရွေးချယ်ခြင်းဖြင့် စိတ်ကစဉ် များကို ရွေးချယ်ခြင်းဖြင့် စိတ်ကစဉ် များကို
ရွေးချယ်ခြင်းဖြင့် စိတ်ကစဉ် များကို ရွေးချယ်ခြင်းဖြင့် စိတ်ကစဉ် များကို ရွေးချယ်ခြင်းဖြင့်
ရွေးချယ်ခြင်းဖြင့် စိတ်ကစဉ် များကို ရွေးချယ်ခြင်းဖြင့် စိတ်ကစဉ် များကို ရွေးချယ်ခြင်းဖြင့်



ကျေးဇူးတင်ပေးရန်: စာတော်ကျမ်းတော်တော်ကို ကောက်ပါစတိုင်းဖြစ်သည်။
 ဆုံးဖြတ်ပါသည်။

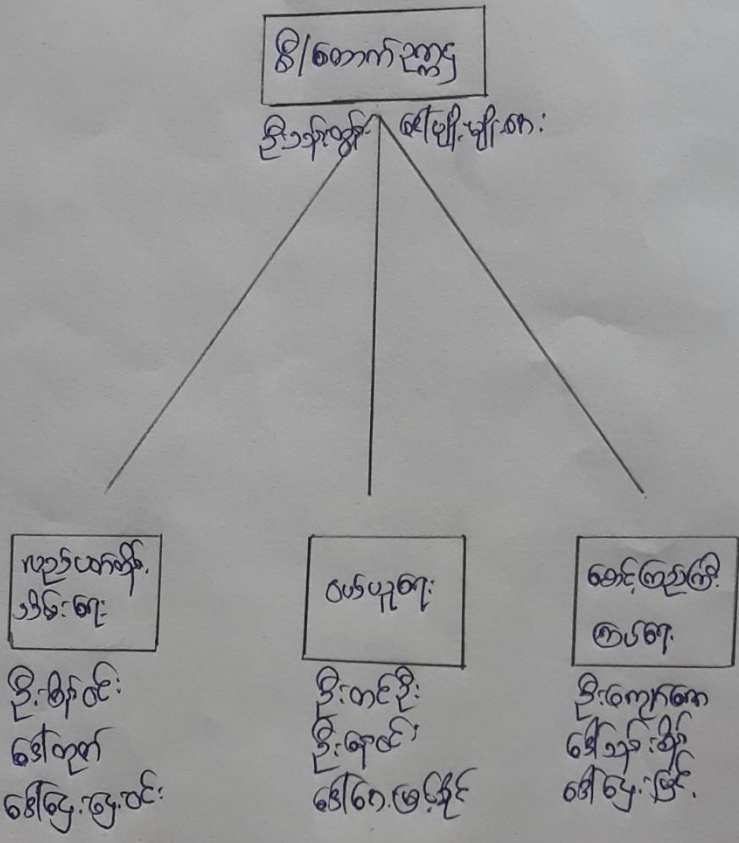

ကျေးဇူးတင်ပေးရန်
 ဝန်ထမ်း

ဦးစိုးဝင်း
 ဒေါ်စောအောင်

ကျေးဇူးတင်ပေးရန်

ဦးစိုးဝင်း

စာတော်ကျမ်း

ဦးစောအောင်
 ဒေါ်စောအောင်



ဆုံးဖြတ်ချက်များ

၁။ - ကျေးဇူးဖွဲ့အဖွဲ့ကိုကော်မရှင်လုပ်ငန်းများကို မဲပေး၍ ရွေးချယ်ပေးခဲ့ပါသည်။

..... ကျေးဇူးပေးရာမှ ရွေးကောက်ပွဲကျေးဇူးမှာ ကျေးဇူးခံကော်မရှင်ကွင်းစီစီကိန်း

၂။ လုပ်ငန်းခွဲအဖွဲ့အဖွဲ့ ဟုသိရှိခြင်း။

..... ကျေးဇူးစီမံကော်မရှင်ကို ပြန်လည် ဖွဲ့စည်းခြင်း မဟုတ်ဘဲ ကော်မရှင်ခံကော်မရှင်

၃။ မှ ကော်မရှင်များသာ ဖြစ်လျှင် အတည်ပြုခြင်း။

.....

၄။

.....

၅။

.....

မှတ်တမ်းတင်သူ ဖြစ်
အမည် ဇော်ဒွင်ဝတ်ရှည်
ရာထူး ကျေးဇူးစီမံရေးဦးစီးဌာန
ရက်စွဲ ၆.၁၁.၂၀၁၉

အတည်ပြုသူ ဦးစီး
အမည် ဦးမျိုးမျိုးစော
ရာထူး စီမံကော်မရှင်
ရက်စွဲ ၆.၁၁.၂၀၁၉



၁၂။ ကဏ္ဍအလိုက် အခက်အခဲမှတ်တမ်း

ကျေးဇူး-ပျော်စရာ
 စွမ်းစွမ်း-ပျော်စရာ

ကဏ္ဍအလိုက် ဦးစားပေးလုပ်ငန်းချုပ်ဖလား

ကဏ္ဍ	ဦးစားပေးအဆင့်	လုပ်ငန်းအမျိုးအစား	အဆိုပြုသူ(အမှန်ခြစ်ရန်)			ခုနှစ်	ထောက်ပံ့မည့်အဖွဲ့အစည်း(သို့)ဌာန	မှတ်ချက်
			ကျား	မ	ကျား+မ			
အခြေခံအဆောက်အအုံကဏ္ဍ (လမ်း/တံတား/ရေရရှိရေး/မီးလင်းရေး)	၁	ဘက်စုံဆေးကုရေး			✓	၂၀၁၉	ပုသိမ်မြို့နယ်	
	၂	ရွာချင်းအကယ်ပြုရေး			✓	၂၀၁၉	ပုသိမ်မြို့နယ်	
	၃	ရေရရှိရေးအကယ်ပြုရေး			✓	၂၀၁၉	ပုသိမ်မြို့နယ်	
	၄							
	၅							
လူမှုဝန်ထမ်းကဏ္ဍ (ပညာရေး/ ကျန်းမာရေး နှင့် ဆိုင်ခေါင်းဆောင်အဖွဲ့များနှင့် အခြားလိုအပ်ချက်များ)	၁							
	၂							
	၃							
	၄							
	၅							
သက်မွေးဝမ်းကျောင်းကဏ္ဍ (စိုက်ပျိုးရေး/ မွေးမြူရေး နှင့် ဆိုင်ခေါင်းဆောင်အဖွဲ့များ နှင့် အခြား လိုအပ်ချက်များ)	၁	စိုက်ပျိုးရေးအဖွဲ့		✓		၂၀၁၉	စိုက်ပျိုးရေး	
	၂	အဖွဲ့အစည်းပြုစုရေး		✓		၂၀၁၉	စိုက်ပျိုးရေး	
	၃							
	၄							
	၅							
သဘာဝဘေးအန္တရာယ် လျော့ပါးရေး ကဏ္ဍ	၁							
	၂							
	၃							
	၄							
	၅							
အခြားကဏ္ဍ (ဌာနဆိုင်ရာများသို့ လိုအပ်ခြင်း၊ နိုင်ငံခြား နှင့် အကောင်အထည်ဖော်ဆောင်ရွက်ပေးနိုင်ခြင်းမရှိ သော လုပ်ငန်းများ)	၁							
	၂							
	၃							
	၄							
	၅							