

ပြည်ထောင်စုသမ္မတ မြန်မာနိုင်ငံတော် အစိုးရ
စိုက်ပျိုးရေး၊ မွေးမြူရေးနှင့် ဆည်မြောင်းဝန်ကြီးဌာန
ကျေးလက်ဒေသဖွံ့ဖြိုးတိုးတက်ရေးဦးစီးဌာန
ပျော်ဘွယ်မြို့နယ်



လူထုဗဟိုပြုစီမံကိန်း
National Community Driven Development Project
(NCDDP)



ကျေးရွာဖွံ့ဖြိုးရေးအစီအစဉ်
Village Development Plan (VDP)
ပျော်ကုန်းကျေးရွာ၊ ပျော်ကုန်းကျေးရွာအုပ်စု

၂၀၁၉ခုနှစ်

ပျော်ဘွယ်မြို့





မာတိကာ

- ၁။ မြို့နယ်မြေပုံ
- ၂။ ကျေးရွာမြေပုံ(တည်နေရာ)
- ၃။ အုပ်စုတွင်ပါဝင်သောကျေးရွာများစာရင်း
- ၄။ ကျေးရွာအခြေခံအချက်အလက်များ (ကျေးရွာသမိုင်းကြောင်း)
- ၅။ လူထုပူးပေါင်းပါဝင်သော လူမှုဆန်းစစ်ခြင်းနှင့် အကဲဖြတ်ခြင်းလုပ်ငန်းစဉ်(PSA/PRA)အကျဉ်းချုပ်ဇယား
- ၆။ ကျေးရွာဖွံ့ဖြိုးရေးအစီအစဉ်အတွက်အသုံးပြုခဲ့သော PRA tools များနှင့်တစ်ခုချင်းစီအတွက် သုံးသပ် ချက်များ
- ၇။ ကော်မတီဝင်များရွေးချယ်ခြင်းနှင့်ကျေးရွာဖွံ့ဖြိုးရေးအစီအစဉ်ဆောင်ရွက်မှုမှတ်တမ်းခါတ်ပုံများ
- ၈။ ကျေးရွာအချက်အလက် (ပုံစံ-၁)
- ၉။ စီမံကိန်းစက်ဝန်းအချိန်ဇယား (ပုံစံ-၂)
- ၁၀။ ကျေးရွာဖွံ့ဖြိုးရေးဦးစားပေးအစီအစဉ် (ပုံစံ-၃)
- ၁၁။ အစည်းအဝေးမှတ်တမ်းများ
- ၁၂။ ကဏ္ဍအလိုက်ဦးစားပေးဖွံ့ဖြိုးရေးလုပ်ငန်းစဉ်များ



၁။ ဖျော်ဘွယ်မြို့နယ် မြေပုံ

ဖျော်ဘွယ်မြို့နယ်အခြေပြမြေပုံ

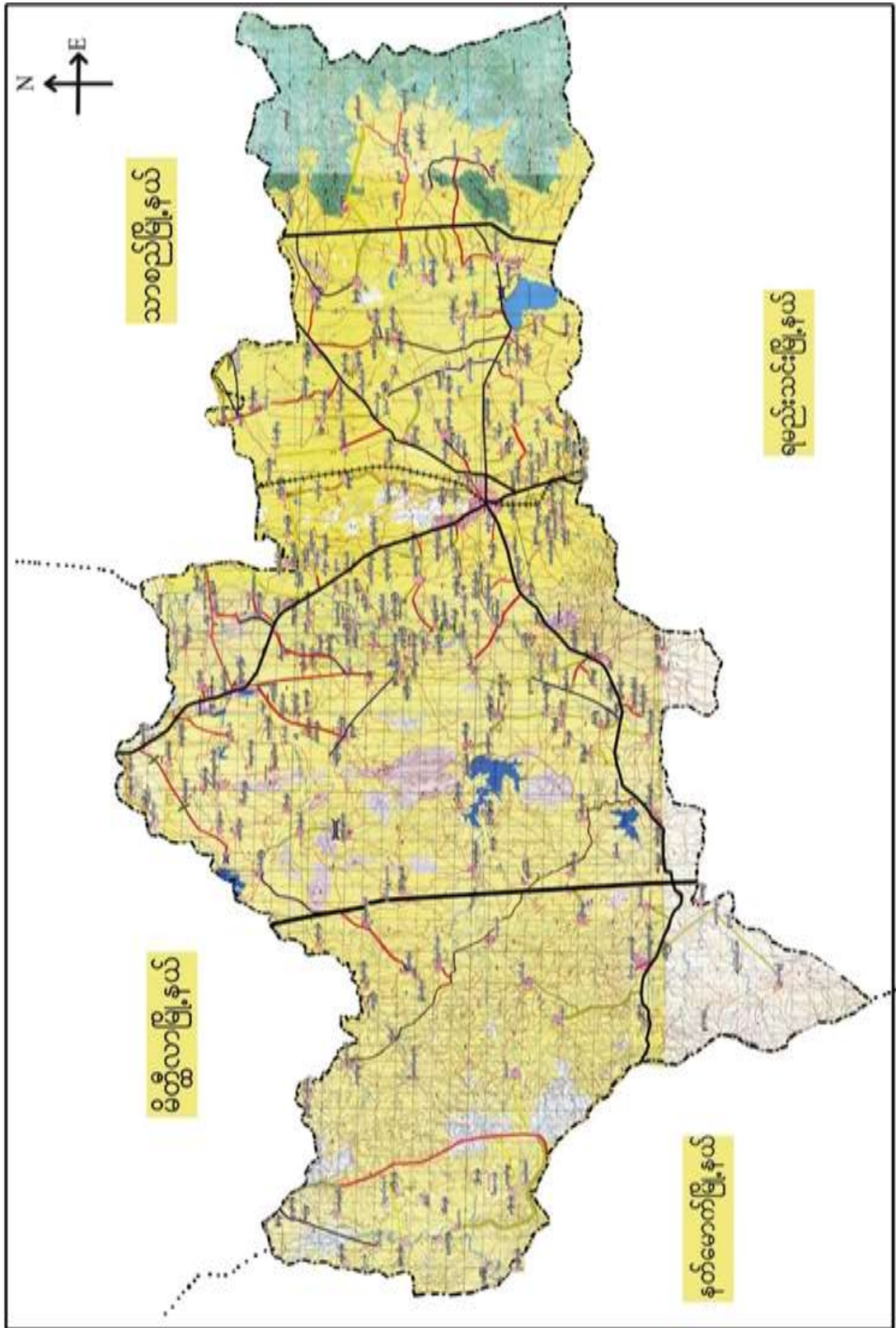



၂။ ပျော်ကုန်းကျေးရွာအုပ်စုမြေပုံ





၃။ ကျေးရွာအုပ်စုတွင်ပါဝင်သော ကျေးရွာများ

၁။ ပျော်ကန်

၂။ ပေါက်အင်း

၃။ ခလန်းကန်

၄။ ကျေးရွာ၏အခြေခံအချက်အလက်များ

ကျေးရွာသမိုင်းအကျဉ်း

ပျော်ကန်ကျေးရွာသမိုင်း

မန္တလေးတိုင်းဒေသကြီး ပျော်ကန်မြို့နယ်တွင် ပျော်ကန်ရွာစု၊ ပျော်ကန်
 ကျေးရွာနှင့် တစ်ပါးက ဆူငြေးကျိုဟု ခေါ်တွင်ခဲ့ပါသည်။ ၎င်းရွာပျို၊ ငါးပါး၊ စင်
 ကန်လမ်းကြောင်း၊ ရွာပျား၊ ရွာကော ပျော်ပျော်ပါးပါး၊ ရေမည်တူ ဆုံးဖြတ်ခဲ့သော
 ရွာနှင့် ယခုတစ်ပါး ပျော်ကန်၊ ဟု ခေါ်တွင်ခဲ့ပါသည်။ ပျော်ကန်ကျေးရွာနှင့်
 ပျော်ကန်မြို့၊ ရွာကောအားတွင် တည်ရှိပြီး ၎င်းကျို မန္တလေးမြို့နယ်တွင် စုစည်းမည့်
 ကျေးရွာအား (၃) မိုင်ခန့်တွင် တည်ရှိပါသည်။ တစ်ရွာလုံး ဗုဒ္ဓဘာသာကို ကွယ်
 ကြွယ် ဝေဖီ (၄) ဆူ၊ ရွာပျားလမ်း (၃) ဆူနှင့် ဘုန်းကြီးကျောင်း (၃) ကျောင်းရှိသည်
 ကြောင့် ဗုဒ္ဓဘာသာကျောင်းရှိပြီး ကျား၊ မ လူနို့တူ (၇၇၉) ရှိသည့် ရေဆိုင်ကြွသည့် ရွာကောဆူ
 လှိုင်မြို့နှင့် ကဆက်မွေး ဝမ်းကြောင်းဖြင့် ဖြစ်သည်။



- ထိခိုက်လွယ်သောအုပ်စုများလူဦးရေ (သက်ကြီး၊ မြေယာမဲ့၊ မသန်စွမ်းအုပ်စုများ)

သက်ကြီး	မြေယာမဲ့	မသန်စွမ်း
၅၀	ကျား (၂၂)၊မ (၁၉)	၃

- ကျေးရွာတွင်းရရှိနိုင်သော ဝန်ဆောင်မှုများ (ကျန်းမာရေးဆေးခန်း၊ စာသင်ကျောင်း)

ဆေးရုံ/ဆေးခန်း	စာသင်ကျောင်း	စာကြည့်တိုက်	မူကြိုကျောင်း	ဈေး
မရှိ	ရှိ	မရှိ	မရှိ	မရှိ

- ရွာသူရွာသားများ၏ အဓိကစီးပွားရေးလုပ်ငန်း (စိုက်ပျိုးမွေးမြူရေး၊ အခြားသီးနှံများ)

မွေးမြူရေး		စိုက်ပျိုးရေး		အခြား
ခိုင်းနွား	ဝက်	စပါး	ငါ	ရှိ

- အဓိကရရှိနိုင်သောအရင်းအမြစ်များ

ကျောက်	သဲ	ကျောက်ဆွေး	လှင်းမြေ	အခြား
မရှိ	မရှိ	ရှိ	မရှိ	မရှိ

- ကျေးရွာနှင့်သက်ဆိုင်သောအခြားအရင်းအမြစ်များ

သောက်သုံးရေရရှိနိုင်မှု	မြေလွတ် မြေရိုင်း	ဆည်ရေသောက်ဧရိယာ	အခြား
ရှိ	မရှိ	မရှိ	ကန်ရေသောက်



၅။ လူထုပူးပေါင်းပါဝင်သော လူမှုဆန်းစစ်ခြင်းနှင့် အကဲဖြတ်ခြင်းလုပ်ငန်းစဉ် (PSA/ PRA) အကျဉ်းချုပ်ဇယား

စဉ်	ကရိယာများ (PRA Tools)	ရက် စွဲ	ဦးတည်အုပ်စုနှင့် ရည်ရွယ်ချက်များ	တက်ရောက်သူ			အဓိကဆွေးနွေးချက်များ
				ကျား	မ	ပေါင်း	
၁	ကျေးရွာလူမှုရေး၊ အရင်းအမြစ်ပြမြေပုံ (Social Map/ Resource Map)	၆.၁၂.၂၀၁၇	ရပ်မိရပ်ဖ၊ ကော်မတီဝင်များ၊ ကျေးရွာလူထုများ မြေပုံအားအသုံးပြု၍ ၎င်းတို့၏ အဓိကပြဿနာများ၊ အရင်းအမြစ်များနှင့် အခြေခံအဆောက် အအုံများ။	၁၀	၁၀	၂၀	ကျေးရွာလူထု၏ ထင်ရှားသောမြေနေရာ၊အခြေခံ အဆောက်အအုံများ၊တိုင်းရင်းသ ားနှင့် ဘာသာရေး အဖွဲ့အစည်းများ၊မသန်စွမ်းသူရှိ သည့်အိမ်ထောင်စုများ၊အမျိုးသ မီးဦးဆောင်သည့်အိမ်ထောင်စုမူ ား၊လူမှုရေးဆိုင်ရာအချက်အလ က်များ။ ပြဿနာများနှင့် ဖြစ်နိုင်ခြေရှိသောအဆောက်အအုံ းသစ်များ
၂	ဥစ္စာနေကြွယ်ဝမှုအ ဆင့်သတ်မှတ်ခြင်း(Wealth Ranking)	၆.၁၂.၂၀၁၇	ကျေးရွာအတွင်းစီးပွ ားရေးအခြေအနေ ကွာခြားသောအုပ်စု များကိုစိစစ်ရန် ချမ်းသာ၊ အလယ်အလတ်၊နွမ်း ပါး၊ အလွန်နွမ်းပါးအုပ်စ များ	၁၀	၁၀	၂၀	ကျေးရွာအတွင်းရှိအိမ်ထောင်စုမူ ားအားလူမှုစီးပွားအခြေအနေအ လိုက် အုပ်စုများသတ်မှတ်ပေးခြင်း
၃	ကျေးမရေးရာကဏ္ဍ # ၁ ပိုင်ဆိုင်မှုနှင့်ခွဲခြမ်းစိ တ်ဖြာမှု	၆.၁၂.၂၀၁၇	အမျိုးသားနှင့်အမျိုး သမီးများ(အရင်းအ မြစ်ပိုင်ဆိုင်အသုံးချ မှု)	၁၀	၁၀	၂၀	အမျိုးသားနှင့်အမျိုးသမီးများ(အရင်းအမြစ်ပိုင်ဆိုင်အသုံးချမှု၊ ထိန်းချုပ်မှုအားခွဲခြမ်းစိတ်ဖြာခြင်း)။
၄	ရာသီခွင်ပြပြက္ခဒိန် (Seasonal Calendar)	၆.၁၂.၂၀၁၇	ကော်မတီဝင်၊ အမျိုးသမီး၊ အမျိုးသားများ	၁၀	၁၀	၂၀	ကျေးရွာတွင် တစ်နှစ်ပတ်လုံးကွဲပြားခြားနားသော အချိန်အလိုက် ဖြစ်ပျက်ဆောင်ရွက်ခဲ့သည့်ရာသီ ဥတု၊ စိုက်ပျိုးသီးနှံများ၊ လယ်ယာလုပ်ငန်းများ၊ နေ့စားလုပ်ငန်းများ၊ မွေးမြူရေးလုပ်ငန်းများ၊ ဝမ်းစာဖူလုံမှု နှင့် ပွဲတော်များ



၅	ကျားမရေးရာ# ၂ ပင့်ကူအိမ် ကွန်ယက် (Spider Web)	၆.၁၂.၂၀၁၇	အမျိုးသားများ နှင့် အမျိုးသမီးများ	၁၀	၁၀	၂၀ ကျေးရွာအတွင်းရှိအမျိုးသမီးများ ၏ အခြေအနေကိုသိရှိစေရန်တန်း တူအခွင့်အရေးရရှိမှု နှင့် မရရှိသည့် အကြောင်းအရင်း၊ ပညာရေးအတွက်ဆုံးဖြတ်ချက်ချ ခြင်း၊ အိမ်မှုကိစ္စဆောင်ရွက်မှု
၆	အဖွဲ့အစည်းချိတ် ဆက်ပုံ- ပင်းပုံစံ(Venn Diagram)	၆.၁၂.၂၀၁၇	ကျေးရွာအုပ် ချုပ်ရေးအဖွဲ့၊ ကျေးရွာစီ/ ထောက်အဖွဲ့	၁၀	၁၀	၂၀ ကျေးရွာတွင်းရှိအဓိကအုပ်စုများ၊ အဖွဲ့အစည်းများတည်ရှိနေမှုကိုသိ ရှိရန်၊ ၎င်းအဖွဲ့အစည်းများ၊အုပ်စုများ ဆက်စပ်နေမှုပူးပေါင်းဆောင်ရွ က်မှုအားသိရှိနိုင်ရန်၊
၇	ပြဿနာသစ်ပင် (Problem Tree)	၆.၁၂.၂၀	အမျိုးသားများ နှင့် အမျိုးသမီးများ	၁၀	၁၀	၂၀ ကျေးရွာဖွံ့ဖြိုးမှုနောက်ကျခြင်းအ ကြောင်းသိရှိရန်
၈	ကျေးရွာ၏မျော်မှန်း ချက်(၄)နှစ်စာကျေး ရွာဖွံ့ဖြိုးရေးအစီအ စဉ်	၆.၁၂.၂၀၁၇	အမျိုးသားအုပ်စု၊အ မျိုးသမီးအုပ်စု၊လူင ယ်အုပ်စု၊ ရပ်မိရပ်ဖအုပ်စု	၁၀	၁၀	၂၀ ကျေးရွာသားများ၏ မဲပေးရွေးချယ်ထားသည့် ဖွံ့ဖြိုးတိုးတက်ရေးလုပ်ငန်းစဉ်များ အားဦးစားပေးအလိုက်သတ်မှ တ်ချက်



၆။ ကျေးရွာဖွံ့ဖြိုးရေးအစီအစဉ်အတွက်အသုံးပြုခဲ့သော PRA Tools များနှင့်တစ်ခုချင်းစီအတွက်သုံးသပ်ချက်များ

၆.၁။ ကျေးရွာသယံဇာတပြမြေပုံ



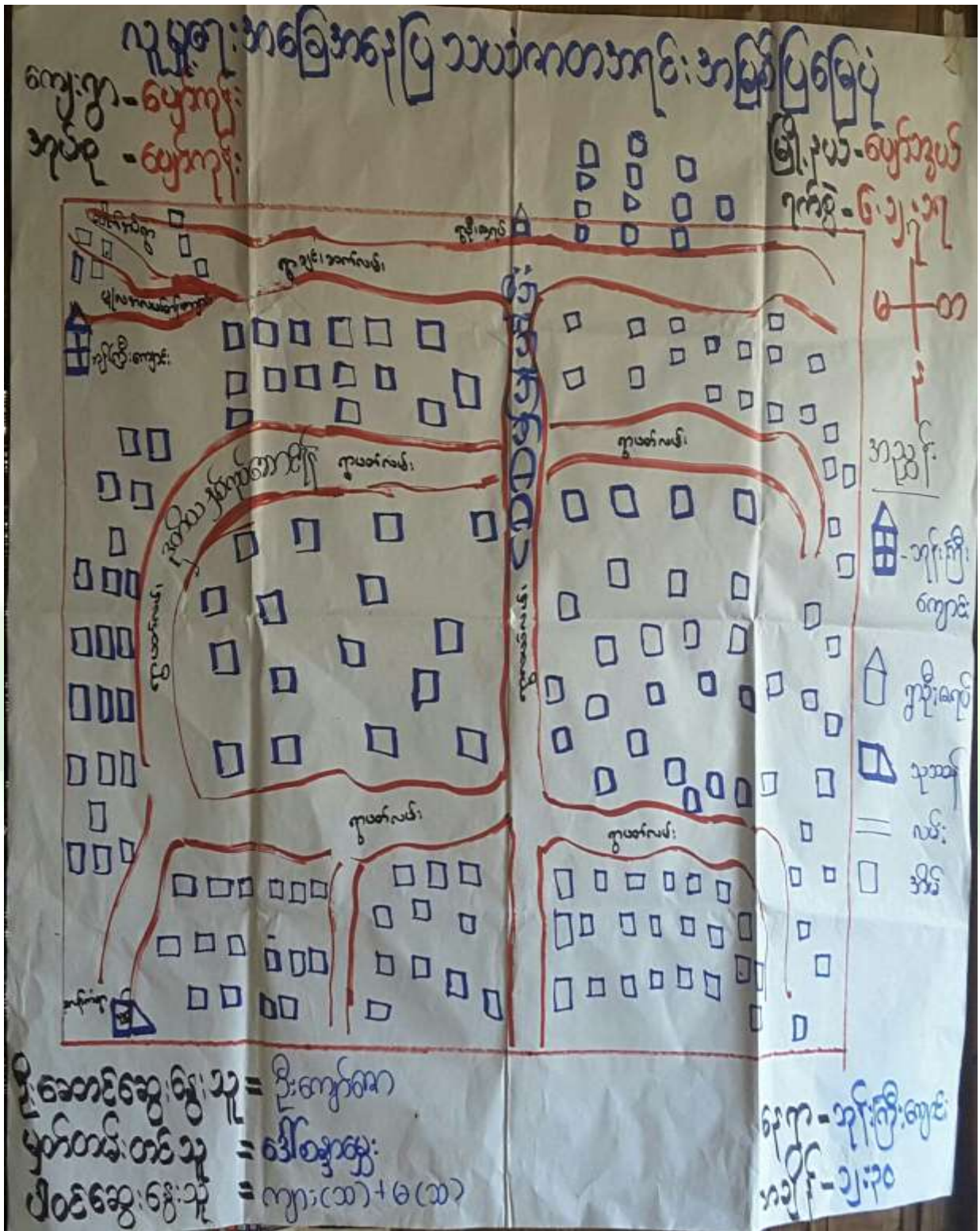

ကျေးရွာမြေပုံသုံးသပ်ချက်။



ကျေးရွာ - ပျော်ကုန်း
အုတ်စု - ပျော်ကုန်း

မြို့နယ် - ပျော်ကွယ်
၇၀၅ - ၆.၁၂.၁၇

လူမှုရေးအခြေပြနှင့်သဘာဝကာအရင်းအမြစ်ပြခြေပုံ

- ဆွေးနွေးခြင်းနှင့်ဆန်းစစ်ခြင်း
- ကျေးရွာရှိအိမ်ထောင်စုမှာ (၁၄၃) အိမ်ရှိပါသည်။
- အမျိုးသမီးဦးဆောင်သော အိမ်ထောင်စုမှာ (၁၁) ဦးရှိပါသည်။
- ပျော်ကုန်းကျေးရွာသည် တစ်ရွာလုံး ဗုဒ္ဓဘာသာဝင်များ ဖြစ်ကြပါသည်။
- စိုက်ပျိုးရေးလုပ်ငန်းကို အဓိကထားလုပ်ကိုင်ကြပါသည်။
- ကျေးရွာ၏ လိုအပ်ချက်မှာ
 - (၁) ရွာယာယာလမ်းပြုပြင်ခြင်း
 - (၂) ဧကန်နှင့်ဧကန်ပိုက်သွယ်တင်ခြင်း
 - (၃) အစဉ်ဆေးဆိုးမတည့်စေရန်ခြင်း

၆.၂။ ကျေးရွာအရင်းအမြစ် ပိုင်ဆိုင်မှုသုံးသပ်ခြင်း။



ကျေးဇူး-ပျော်ကုန်၊ ပိုင်ဆိုင်မှုဆန်းစစ်ခြင်း၊ မြို့နယ်-ပျော်ရွယ်
 ဒုပိစု-ပျော်ကုန်၊ ရက်စွဲ-၆.၅.၁၇

အရင်းအမြစ် သုံးစွဲမှု ပုံစံပြ ဝယား၊ အရင်းအမြစ် ထိန်းချုပ်မှု ပုံစံပြ ဝယား

ကျား၊ နို့	မ၊ နို့	ကျား၊ မ	ကျား၊ နို့	မ၊ နို့	ကျား၊ မ
ကား	ထင်း	လယ်ကွင်း	ကား	အင်အားစက်	ရေစွန်း
ခြား	စီး	ရေစွန်း	ဆိုင်ကယ်	ထင်း	လယ်ကွင်း
		ဆိုင်ကယ်	လှည်း	ခွေး	
		ခြား			
		လှည်း			

ဦးဆောင်ဆွေးနွေးသူ- ဦးဖိုးမာ၊ ဒု. ဦးကျော်သင်း၊
 ပါဝင်ဆွေးနွေးသူ- ကျား (၁၁)၊ မ (၁၁)
 မှတ်တမ်းတင်သူ- ဒေါ်ခနွာရွှေ

နေရာ- အုန်းကြီးရွာ၊
 အချိန်- ၂ နာရီ

ပိုင်ဆိုင်မှုသုံးသပ်ခြင်း။



ကျေးရွာ - ပျော်ကုန်း
 အုပ်စု - ပျော်ကုန်း

မြို့နယ် - ပျော်သွယ်
 ဂုဏ်ထူး - ၆.၁၂.၁၇

ပိုင်ဆိုင်မှုဆန်းစစ်ခြင်း

- ဆွေးနွေးခြင်း နှင့် ဆန်းစစ်ခြင်း
- အမျိုးသမီး များ သုံးစွဲသော အကျင့်၊ အဖြစ်များ မှာ
 ထမ်း၊ ဖိ၊ ဝှံ့ ဖြစ်သည်။
- အမျိုးသား များ သုံးစွဲသော အကျင့်၊ အဖြစ်များ မှာ
 ကား၊ ခွာ၊ ဝှံ့ ဖြစ်သည်။
- အမျိုးသား၊ အမျိုးသမီး ထိန်းသုံးစွဲသော အကျင့်၊ အဖြစ်များ မှာ
 လယ်ကွင်း၊ ဧကခွင်၊ ဝှံ့ ဖြစ်သည်။
- အမျိုးသား များ ထိန်းသုံးစွဲသော အကျင့်၊ အဖြစ်များ မှာ
 ကား၊ ဆိုင်ကယ်၊ လှည်း၊ ဝှံ့ ဖြစ်သည်။
- အမျိုးသမီး များ ထိန်းသုံးစွဲသော အကျင့်၊ အဖြစ် များ မှာ
 အင်အုပ်ထက်၊ လဝင်၊ ဖိ ဝှံ့ ဖြစ်သည်။
- အမျိုးသား၊ အမျိုးသမီး ထိန်းသုံးစွဲသော အကျင့်၊ အဖြစ်များ မှာ
 ဧကခွင်၊ လယ်ကွင်း၊ ဝှံ့ ဖြစ်သည်။

၆.၃။ ကျေးရွာ၏လူမှုစီးပွားအဆင့်သတ်မှတ်ခြင်း။ (Wealth Ranking)



ကျေးဇူး - ပျော်ကန်၊ ဥစ္စာဓန ပိုင်ဆိုင်မှု အဆင့်၊ မြို့ရပ် - ပျော်သွယ်
 အုပ်စု - ပျော်ကန်၊ ခွဲခြားသတ်မှတ်ခြင်း၊ ဂုဏ်စိတ် - ၆.၅.၁၇

အမျိုးအစား	သတ်မှတ်ချက်/ ထိန်းသိမ်းရေး	အိမ်ထောင်စု အရေအတွက်	ဂုဏ်စိတ်
ချမ်းသာ	တိုက်၊ သွယ်၊ ဝါး၊ ပျား၊ TV၊ နွား၊ လှည်း၊ ပျားထောင်၊ လယ်ယာ	၂၅	၁၇.၆၇%
အလယ်အလတ်	သွယ်၊ ထက်က၊ ဆိုင်ကယ်၊ ပျား၊ TV၊ နွား၊ သိင်္ဂါ၊ လယ်ယာ၊ ကျေးဇူးထောက်ခြင်း	၇၅	၅၂.၆၆%
နွမ်းပါး	ကြမ်းခင်း၊ ထက်က၊ ခေါင်း၊ မီး၊ ကျေးဇူးထောက်ခြင်း	၆၃	၃၀.၀၆%
စုစုပေါင်း		၁၆၃	၁၀၀%

အိမ်ထောင်စု - စိုးတင်စိုး၊ မိမိကြ၊ ကြ၊ သင်း၊
 ပိုင်ဆိုင်ရေး - ကျား (၁၀)၊ မ (၁၀)
 မှတ်တမ်းတင်သူ - မိမိကြ၊ ကြ၊ သင်း၊
 ၁၆၇ - ဘုန်းကြီးကျောင်း၊
 အမှတ် - ၁၂၊ ၇၅

ဥစ္စာဓနကြွယ်ဝမှုသုံးသပ်ချက်။



ကျေးဇူး - ပျော်ကျော်
အုပ်စု - ပျော်ကျော်

မြို့နယ် - ပျော်ဘွယ်
ရက်စွဲ - ၆.၁၂.၁၇

ဥစ္စာ ပိုမိုထိုင်မှအဆင့်မြင့်ခြားသတ်မှတ်ခြင်း

- ကျေးဇူးခြင်း ခွင့်ဆုံးစေခြင်း
- ကျေးဇူးတွင် အိမ်ထောင်စု (၁၄၃) အိမ်ရှိပါသည်။
- နွမ်းပါး အိမ်ထောင်စု (၄၃၁) ရှိပါသည်။
- မသန်စွမ်း (၃၁) ရှိပါသည်။
- အပျို သမီး ဦးကောင် (၄၁၁) ရှိပါသည်။
- ကျေးဇူးတွင် နွမ်းပါး အိမ်ထောင်စု များ များကပ်ကပ် လက်စား များ ဖြစ်ကြ၍ စီမံကိန်း မှအကောင်အထည်ဖော် အောင်မြင်လျှင် အကုန်အကျခံချွေး ဖြစ်တိုးပေးသင့်ကြောင်း ကျေးဇူးခံပါသည်။



ကျေးဇူး - ပျော်ကျော်
အုပ်စု - ပျော်ကျော်

မြို့နယ် - ပျော်ဘွယ်
ရက်စွဲ - ၆.၅.၁၇

ကုသီခွင်ပြောခွင့်ခွင့်

- ဆွေးနွေးခြင်း၊ ရှင်းဆင်းစစ်ခြင်း
- ကျေးဇူးသူ ကျေးဇူးသားများသည် ခိုက်ပျိုးဇေးကို အဓိကထားလုပ်ကိုင်ကြသော်လည်း ခိုက်လေဝသဖောက်ပြန်ပျက်စီးဆုံးမပင်လုပ်ငန်းကို လုပ်ကိုင်ကြပါသည်။
- တန်ဆောင်မုန်းလတွင် ဘုရားမွှေးများရှိပါသည်။
- တန်ခူးလတွင် ဂျော်ပျို၊ ထောင့်ကျ တန်ဆောင်မုန်းလတွင် ဂျော်သိမ်းပါသည်။
- ကဆုန်၊ ဒုပျော်လများတွင် နှမ်းကြဲ ကြဲ ဝါဆိုလတွင် နှမ်းသိမ်းပါသည်။
- ဝါခေါင်လတွင် စပါးပျိုးထောင်ကျ နတ်တော်၊ ပြာဆို၊ တပို့တွဲလများတွင် စပါးသိမ်းပါသည်။
- ဝဇ္ဇေ၊ ထွက်ဆွသည်လ အာသင်္ဂ အတင့်ရှိပါသည်။
- စိမ်းကိုးမှ အကောင်အထည်ဖော်စာဆိုရှက်ရှင် ကျေးဇူးအားလပ်ချိန် ရှင်သာအဆင်ပြေသည်ဟု ဆွေးနွေးလာကြသည်။

၆.၅။ ပင်းပုံစံကိုသုံးပြု၍ အဖွဲ့အစည်းများချိတ်ဆက်မှု



လျေးကွ - ပျော်ကိုး ဗင်းပုံခံ အဆုံးပြု၍ အဖွဲ့အစည်း
 အုပ်စု - ပျော်ကိုး နှင့် ချိတ်ဆက်မှုအား လေ့လာခြင်း

မြို့နယ် - ပျော်ကူပင်
 ၇၀၆ - ၆၀၅.၁၇

လျေးကွအတွင်းရှိ အဖွဲ့ အစည်းများ

လျေးကွအပြင်ရှိ အဖွဲ့ အစည်းများ

ကျေးကွ၏ထောက်အပံ့

သယ်ယူပို့ဆောင်ရေး

ပရုတ်စာအဖွဲ့

ရွေးကောက်အဖွဲ့

ကျောင်းကျေးအဖွဲ့

အမျိုးသား၊ အမျိုးသမီးအဖွဲ့

ဦးဆောင် ဆွေးနွေးသူ - ဦးကျော်စင်က

ပါဝင် ဆွေးနွေးသူ - ကျား၊ သော၊ မသော

မှတ်တမ်းတင်သူ - ဒေါ်ခွန်းစွန်း

ဆေးရုံ

သမားကတ

ပိုင်ပိုင်ပျိုးရေးဘဏ်

ကုလသမဂ္ဂပြုစီမံကိန်း

ရွေးအုပ်

လစာ

ဇေယျ - ဘုန်းကြီးကျောင်း

အချိန် - ၂ နာရီ



သုံးသပ်ချက်

ကျေးဇူး - ပျော်ကျော်
အုတ်စု - ပျော်ကျော်

မြို့ပြပတ် - ပျော်ကျော်
၇၆၅ - ၆.၁၂.၁၇

မင်းပိုင်အသုံးပြုပြီး အသုံးအဝတ်၊ နှင့် ချိတ်ဆက်မှုအား
လေ့လာခြင်း

→ ဆွေးနွေးခြင်း နှင့် ဆန်းစစ်ခြင်း

→ ကျေးဇူးအသုံးပြုပြီး အသုံးအဝတ်၊ စားနပ်ရိက္ခာသော
အမျိုးသမီးအဖွဲ့၊ ပရဝါတအဖွဲ့၊ ဓမ္မဇာန်အဖွဲ့ တို့သည်
ဌာန၊ သာဓက၊ ၇၈၇ များကို အဓိကပါဝင်ဆောင်ရွက်ကြပါ
သည်။

→ ကျေးဇူးစီမံကိန်းအထောက်အကူပြုကော်မတီအဖွဲ့၊
သယ်ယူပို့ဆောင်ရေးအဖွဲ့ တို့သည် ဌာန၊ ဖွံ့ဖြိုးရေးလုပ်ငန်းများ
ကို အဓိကထား လုပ်ကိုင်ကြပါသည်။

→ ဤကျေးဇူးပြင်ပတွင် ဤသော လူထုဖမ်းမိပြုစီမံကိန်း ၁၅၇၂၊
စိုက်ပျိုးရေးဌာန၊ တို့သည် ဌာန၊ ဖွံ့ဖြိုးရေးလုပ်ငန်းများကို အဓိကထား
ဆောင်ရွက်ကြပါသည်။

→ သာဝါပဿ၊ ဆွေအုပ်ကုံး များ နှင့် လဲ ဆက်ဆံမှုအား ကောင်းပါသည်။



၆.၆။ ပင့်ကူအိမ်ကွန်ယက် နှင့် သုံးသပ်ချက်





ကျေးရွာ- ဆွမ်းကျိုက်
အုတ်စု-ဆွမ်းကျိုက်

ပန်ကုဒိမ်သုံးသပ်ခြင်း
(အမျိုးသမီး)

မြို့နယ်-ပျော်ကယ်
၇က်ခွဲ-၆.၅.၁၇

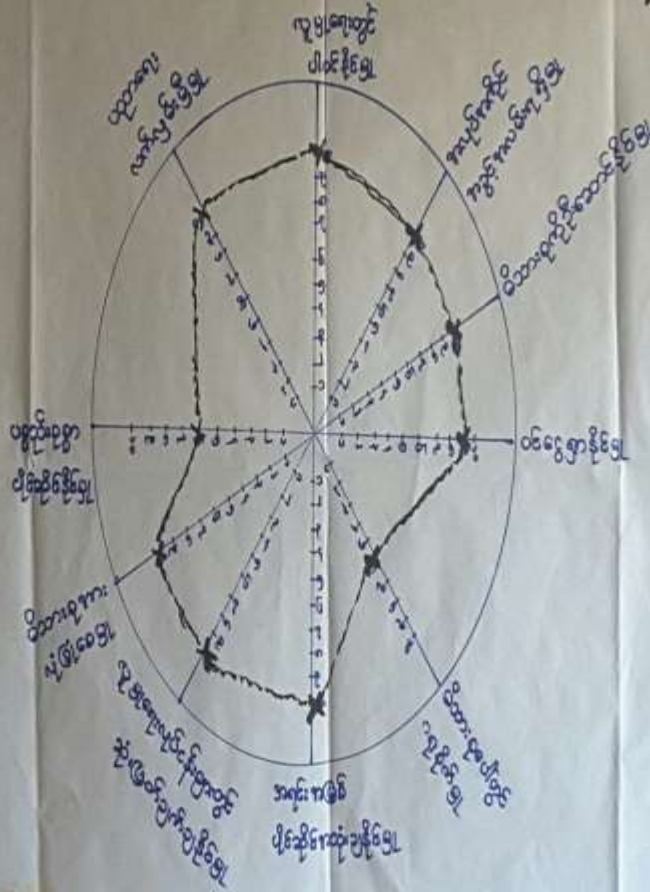

ဒီဘက်သွေးစွဲသူ- ၁၀
ပင်သွေးစွဲသူ- ၆(၁၀)
မြတ်တမ်းတင်သူ- ၁၀ နှာပွေး

နေရာ- ဆွမ်းကျိုက်၊ ကျေးငင်၊
အဆို- ၃ နှာ



ကျေးရွာ - ဆျော်ကျော်

ဒုပိတ် - ဆျော်ကျော်

ပင့်ကူအိမ်သုံးသပ်ခြင်း

(ကျား၊မ)

မြို့နယ်-ပျော်ဘွယ်

ရက်စွဲ-၆.၅.၁၇

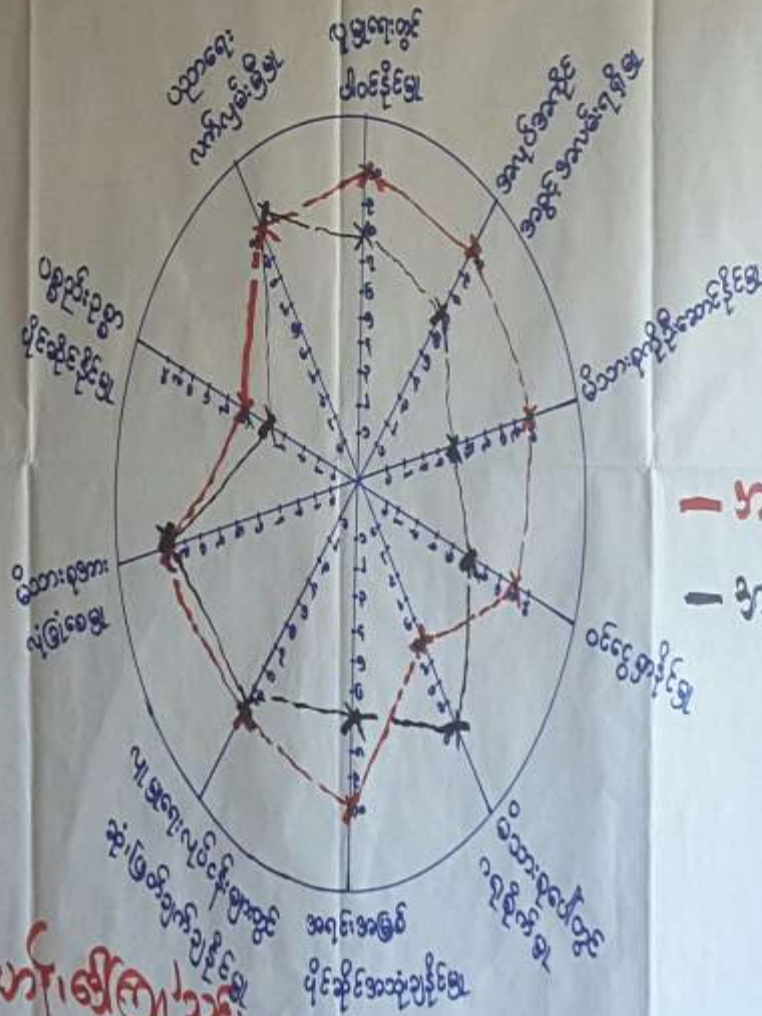

- အမျိုးသား
- အမျိုးသမီး

ဦးဆောင်ဆွေးနွေးသူ- ဦးဖိုးဟန်၊ ဧရာဝတီ

ပါဝင်ဆွေးနွေးသူ- ကျား၊(သာ၊မ(၁၁)

မတ်ကမ်းကပ်က- ဧရာဝတီ

နေရာ- ဘိုက်ကြိုကျောင်း
ရက်စွဲ- ၅.၅.၁၇



ပင်ကူအိမ်ကွန်ယက်သုံးသပ်ချက်။

ကျေးဇူး - ပျော်တိုက်
အုပ်စု - ပျော်တိုက်

မြို့နယ် - ပျော်တယ်
ရက်စွဲ - ၆.၅.၁၇

ပင်ကူအိမ်သုံးသပ်ခြင်း

- ဆွေးနွေးခြင်း နှင့် ဆန်းစစ်ခြင်း
- ပညာရေးလက်ကျမ်း မြို့မှ၊ မိသားစုအားလုံးခြုံစေမှု၊
လူမှုရေးလုပ်ငန်းများတွင် ဆုံးဖြတ်ချက်ချနိုင်မှု တို့တွင်
အမျိုးသား၊ အမျိုးသမီးတရားတူပူးပေါင်းပါဝင်မှုရှိပါသည်။
- ပစ္စည်းဥစ္စာပိုင်ဆိုင်မှု မှတ်တိုင် အမျိုးသား နှင့် အမျိုးသမီး
ပိုင်ဆိုင်မှု မကွာခြားလှပ။
- ဝင်ငွေရှာနိုင်မှု၊ အလုပ်အကိုင် အခွင့်အလမ်း ရရှိမှု တို့တွင်
အမျိုးသားများ အရေဖြင့် အမျိုးသမီးများ၊ အားလက်ကွဲ၍
ကူညီပေးသင့်ကြောင်းကို ဆွေးနွေးခဲ့ပါသည်။
- အမျိုးသမီးများအား အသိပညာဗဟုသုတဆွေးနွေးပြောဆိုမှုများ
မြို့နယ်စာတိုက်ကေရပ်ပါသည့်ပညာရေးဆွေးနွေးဆွဲခဲ့ပါသည်။



၆.၇။ ပြဿနာသစ်ပင်

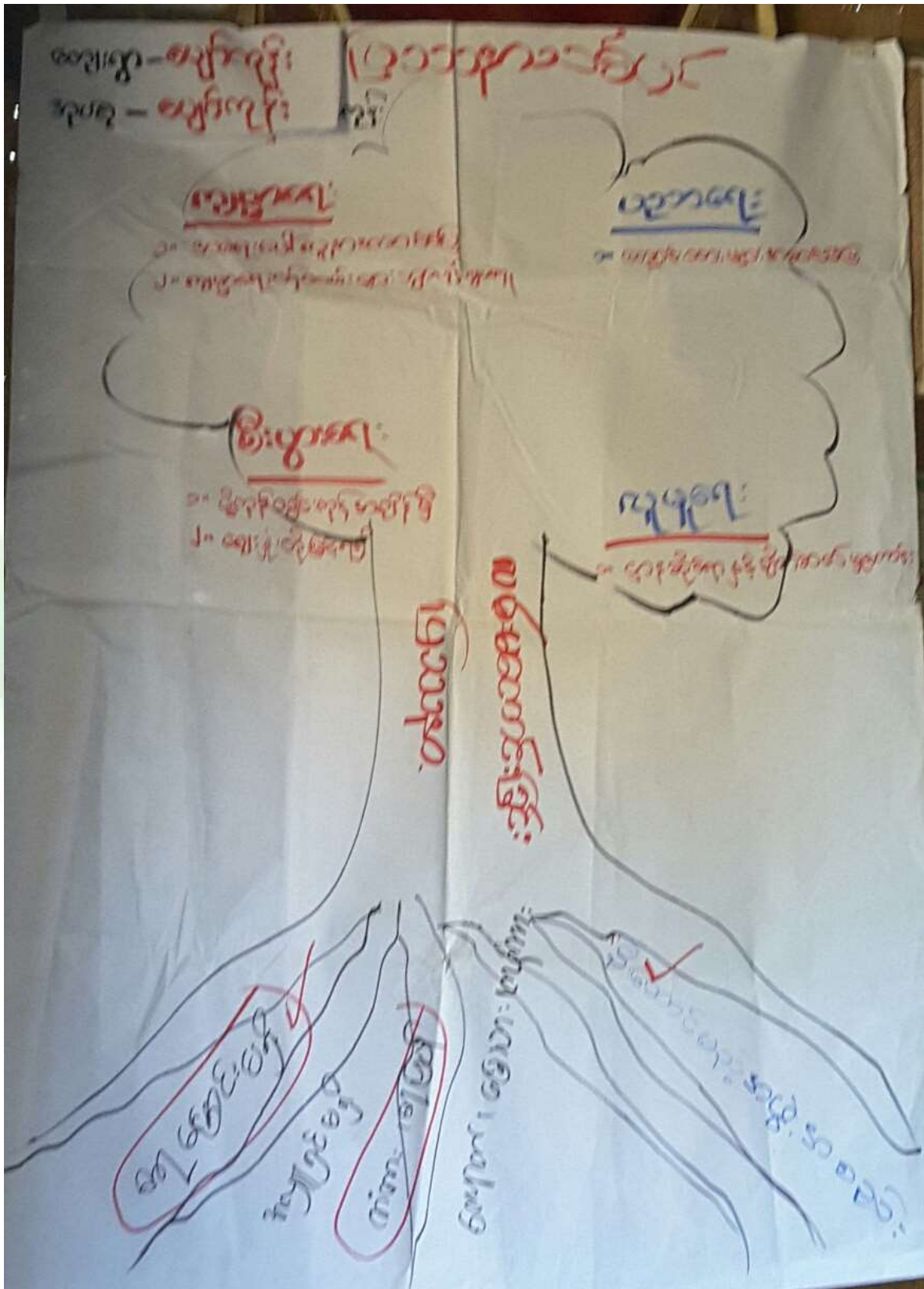



ကျေးဇူး - ပျော်ကုန်း
အုပ်စု - ပျော်ကုန်း

မြို့နယ် - ပျော်ဘွယ်
ကနဦး - ၆.၅.၁၇

ပြဿနာသစ်

- ဆွေးနွေးခြင်း၊ နှင့် ဆန်းစစ်ခြင်း

- ကျေးဇူးအဖွဲ့ဝင်များ၊ မကောင်းရခြင်းမှာ ရာကြောင်းများ မှီခြင်း ၊
အကျင့်၊ ရှင်များ မှီခြင်း ၊ တံဘားများ ၊ ရာမြှုပ်များ မကောင်းခြင်း ၊
အရင်းအမြစ်များ မှီခြင်း ၊ ဦးစားပေးဆောင်ရွက်ပေးခြင်း ၊ အစားအစာများ မှီခြင်း ၊ များ
ဖြစ်၍ ဆိုးကျိုးများ လေ့လာပါသည်။ ။ ဥပမာ ကျန်းမာရေးတွင်
သစ်မကောင်းခြင်းကြောင့် အရေးတယူလူနာများ ဆေးကုသခြင်း ၊ ဆေးသုံးများ
သွားကုသခြင်းအဆင်မပြေခြင်း ၊ ကျန်းမာရေးဝန်ထမ်းများ သွားကုသမှုအတွက်
ကူညီခြင်း ။ စီးပွားရေးတွင်လည်း ပိုမိုကုန်ဆွမ်းကုန်များ၊ အချိန်မီ မပို့ဆောင်
နိုင်ခြင်း ၊ ယဉ်ကျေးမှုတွင်လည်း ကောင်းသူပင်များ ကျောင်းသားကုသခြင်း
အဆင်မပြေခြင်း ။ လူမှုရေး ကုန်ပစ္စည်းများတွင် ရှာဖွေရန်များနှင့်
ချိတ်ဆက်မှုအား ရှင်းခြင်းတို့ဖြစ်နိုင်သည်။ ။ ထို့ကြောင့် ဝမ်းများ ပြုပြင်
ဖြိုးမြှင့် အဝဝစာကုသမှု အဆင်မပြေ ခြင်းမည်ဟု ဆွေးနွေးခဲ့ပါသည်။



၆.၈။ ကျေးရွာ၏ မျက်မှန်ချက်(၄)နှစ်စာကျေးရွာဖွံ့ဖြိုးရေးအစီအစဉ်

ကျေးရွာ - မျက်မှန်ချက် အုပ်စု - မျက်မှန်ချက် ဖွံ့ဖြိုးတိုးတက်ရေးလုပ်ငန်းများ (အာမျိုးသာ)		မြို့နယ် - မျက်မှန်ချက် ၇လက်စွဲ - ၆.၅.၁၇
ပြဿနာဒဏ်ခံရအခါ	မျှော်မှန်ချက်	ဖွံ့ဖြိုးတိုးတက်ရေးလုပ်ငန်း
မိုးတွင်းလမ်းများမကောင်းခြင်းကြောင့် သွားလာရခက်ခဲခြင်း	လမ်းပြုပြင်ပြီး ဘက်သွယ်ရေးကောင်းမွန်စေရန်	ရွာပတ်လမ်းပြုပြင်ခြင်း။
ဘဏ်ခန်းရုံများမရှိခြင်း	ဘဏ်ခန်းရုံလုံလောက်စွာပြုပြင်ရန်	ကျေးတွင်း၊ ကျေးစင်၊ ကျေးပိုက်ဆိုင်များ သွယ်တင်ခြင်း
အစည်းစားချင်းမရှိခြင်း	အစည်းစားချင်းမပြုလုပ်စေရန်	အစည်းစားချင်းမတည်စေရန်



ကျေးဇူး - ပျော်ကျန်း အုပ်စု - ပျော်ကျန်း		မြို့နယ်-ဗဟိုအဖွဲ့ နက်စွဲ-၆.၁၂.၁၇
ဖွဲ့ဖြိုးတိုးတက်ရေးလုပ်ငန်းများ (အမျိုးသမီး)		
မြေသစ်အောက်အခါ	ရွက်ရွက်ချက်	ဖွဲ့ဖြိုးတိုးတက်ရေး လုပ်ငန်းများ
မိုးတွင်းလမ်းများ မကောင်းခြင်းကြောင့် သွားလာရခက်ခဲခြင်း	လမ်းပြုပြင် ပြီးဆက်သွယ် ရေးကော်မရှင် စေရန်	ရွာပတ်လမ်း ပြုပြင်ခြင်း
သောက်သုံးရေ ချို မလုံလောက်ခြင်း	သောက်သုံးရေ လုံလောက်စွာရရှိစေရန်	ရေတွင်း၊ ရေစင်၊ ရေပိုက်လိုင်းများ သွယ်တန်းခြင်း
အစည်းအဝေးခန်းမ မရှိခြင်း	အစည်းဝေးချိန် မရရှိလာစေရန်	အစည်းဝေးချိန် မတည့်ဆောက်ခြင်း



ကျေးဇူး - ပျော်ကိုး
အုပ်စု - ပျော်ကိုး

မြို့နယ် - ပျော်ကသံ
ရက်စွဲ - ၇.၁၅.၁၇

စဉ်	ဖွံ့ဖြိုးတိုးတက်ရေးလုပ်ငန်း	အဆိုပြုသူ	မိမိ၏အကွက်
၁	ဌာနဝန်ထမ်းပြုပြင်ခြင်း	ကျား + ၆	၂၂၀
၂	ရေခွင်း၊ ရေစင်၊ ရေပိုက်ပိုင်း သွယ်တင်ခြင်း	ကျား + ၆	၃၀၂
၃	အစဉ်းစေးဆုံးမတည် ဆောက်ခြင်း	ကျား + ၆	၈၅



၇။ ကော်မတီဝင်များရွေးချယ်ခြင်းနှင့်ကျေးရွာဖွံ့ဖြိုးရေးအစီအစဉ်ဆောင်ရွက်မှုမှတ်တမ်းဓါတ်ပုံများ



ကော်မတီရွေးချယ်ရန် မဲရေတွက်နေစဉ်



စီမံကိန်းမိတ်ဆက်အစည်းအဝေးမှတ်တမ်းဓါတ်ပုံ



အမျိုးသမီးများပင့်ကူအိမ်ကွန်ယက်ရေးဆွဲနေစဉ်မှတ်တမ်းဓာတ်ပုံ



ကျေးရွာဖွံ့ဖြိုးရေးဦးစားပေးမဲပေးရန်တန်းစီနေကြစဉ်



ကျေးရွာလုပ်ငန်းခွဲအတွက်အခက်အခဲများဖော်ထုတ်ဆွေးနွေးစဉ်





ကော်မတီဝင်များစာရင်း

ကျေးရွာအုပ်စုပစ္စည်းများစာရင်း

စဉ်	အမည်	ကျား-မ	ရာထူး
၁	ဦးစိုးက	ကျား	ဆေးကုသရေးဦးစီး
၂	ဒေါ်အေးအေးအေး	မ	ဆေးကုသရေးဦးစီး
၃	ဦးစောင့်ဖြူ	ကျား	ကျေးရွာပစ္စည်းအထောက်အကူပြုရေးဦးစီး
၄	ဒေါ်သူသူအေး	မ	ကျေးရွာပစ္စည်းအထောက်အကူပြုရေးဦးစီး
၅	ဒေါ်အေးအေးမာ	မ	ဝန်ထမ်းရေးရာဦးစီးဌာန
၆	ဦးစောင့်	ကျား	ဝန်ထမ်းရေးရာဦးစီးဌာန
၇	ဦးစောင့်အောင်စိန်	ကျား	ဝန်ထမ်းရေးရာဦးစီးဌာန
၈	ဦးစိန်အောင်	ကျား	ရပ်ကွက်အဖွဲ့အစည်းအဖွဲ့ဝင်
၉	ဒေါ်စုစု	မ	ရပ်ကွက်အဖွဲ့အစည်းအဖွဲ့ဝင်
၁၀	ဦးစိုးစိုး	ကျား	ကျေးရွာအဖွဲ့အစည်းအဖွဲ့ဝင်
၁၁	ဒေါ်သန်းစိန်	မ	ကျေးရွာအဖွဲ့အစည်းအဖွဲ့ဝင်
၁၂	ဦးကျော်စော	ကျား	ကျေးရွာအဖွဲ့အစည်းအဖွဲ့ဝင်
၁၃	ဒေါ်အေးအေး	မ	ကျေးရွာအဖွဲ့အစည်းအဖွဲ့ဝင်
၁၄	ဒေါ်အေးအေး	မ	ကျေးရွာအဖွဲ့အစည်းအဖွဲ့ဝင်
၁၅			
၁၆			
၁၇			
၁၈			
၁၉			
၂၀			
၂၁			
၂၂			
၂၃			
၂၄			
၂၅			

ရာထူး (၁၄) ယောက် ကျား (၈) ယောက် +မ (၆) ယောက်

ကျေးရွာအုပ်စုပစ္စည်းအထောက်အကူပြုကော်မတီ

ဦးစောင့်ဖြူ..... ကျေးရွာအုပ်စုပစ္စည်းအထောက်အကူပြုကော်မတီ၊ ဥက္ကဋ္ဌ

ဒေါ်သူသူအေး..... ကျေးရွာအုပ်စုပစ္စည်းအထောက်အကူပြုကော်မတီ၊ ဥက္ကဋ္ဌ

ဦးစိုးဖြူ..... ကျေးရွာအုပ်စုပစ္စည်းအထောက်အကူပြုကော်မတီ၊ ဘဏ္ဍာရေးဥက္ကဋ္ဌ

..... ကျေးရွာအုပ်စုပစ္စည်းအထောက်အကူပြုကော်မတီ၊ ဘဏ္ဍာရေးဥက္ကဋ္ဌ

မှတ်တမ်းတင်သူ
အမည်။

ရာထူး။ လူထုစည်းရုံးရေးမှူးရက်စွဲ။/...../.....



၈။ ကျေးရွာအခြေခံအချက်အလက်များ (ပုံစံ-၁)

ပုံစံ - ၈ - ၁ ကျေးရွာအခြေခံအချက်အလက်များ (Form PC 1)

လမ်းညွှန်ချက်၊ ကျေးရွာတစ်ရွာသို့ ပထမဆုံးမိတ်ဆက်ခရီး သွားရောက်သောအခါ လူထုစည်းရုံးရေးမှူးသည် ကျေးရွာခေါင်းဆောင်များအား ကျေးရွာအချက်အလက်များကို မေတ္တာရပ်ခံ၍ တောင်းခံရသည်။ ဤအချက်အလက်များကို စီမံကိန်းမိတ်ဆက်အစည်းဝေးမတိုင်မီတောင်းခံရမည်။ စီမံကိန်းမိတ်ဆက်အစည်းဝေးတွင် လူထုစည်းရုံးရေးမှူးသည် ဤအချက်အလက်များအား စစ်ဆေးပြီး မှန်ကန်အောင်ပြုလုပ်ရမည်။ ပြီးနောက်တွင် လူထုစည်းရုံးရေးမှူးမှ သတင်းအချက်အလက်ထိသို့ Tablets မှ တဆင့် ဖြည့်သွင်းရမည်။

ကျေးရွာခေါင်းဆောင် အမည် ဦးတိုးထွန်းဝင်း	ကျေးရွာခေါင်းဆောင်၏ ဖုန်းနံပါတ် ၀၇-၇၇၆၈၇၇၁၇၉	လူထုစည်းရုံးရေးမှူး၏ အမည် ဒေါ်ကျွန်းလှ
ပြည်နယ်တိုင်းဒေသကြီး ဗဟိုဌာန	မြို့နယ် ကျောက်စွယ်	ကျေးရွာအုပ်စု ကျေးရွာ

လူမျိုးစု	အိမ်ထောင်စုအရေအတွက်	ကိုးကွယ်သည့်ဘာသာ	အိမ်ထောင်စုအရေအတွက်
လူမျိုးစု (၁) အအ	၁၆၂	ဘာသာ (၁) ဗုဒ္ဓ	၁၆၂
လူမျိုးစု (၂) -----		ဘာသာ (၂) -----	
လူမျိုးစု (၃) -----		ဘာသာ (၃) -----	
လူမျိုးစုစရာ -----		ဘာသာစရာ -----	
အခြား	အရေအတွက်		
မသန်စွမ်းသူများ			
သက်ကြီးရွယ်အိုများ (၆၅ နှစ် နှင့် အထက်)			
စစ်ဘေးရှောင်			

	အမျိုးသား (အရေအတွက်)	အမျိုးသမီး (အရေအတွက်)
လူဦးရေ	၃၃၅	၄၄၄
လူမျိုးစု (၁) အအ		
လူမျိုးစု (၂) -----		
လူမျိုးစု (၃) -----		
အခြား		
အိမ်ထောင်စုဦးစီး	၁၁၇	၄၅

(၈) အခြေခံအောက်အဖွဲ့ အသုံးအဆောင်များ

စာသင်ကျောင်း	အမှတ် ဖြစ်ပါ	ကျန်းမာရေး	အမှတ် ဖြစ်ပါ	ဘာသာရေး အဆောက် အအုံများ	အမှတ် ဖြစ်ပါ
--------------	-----------------	------------	-----------------	----------------------------	-----------------



အထက်တန်းကျောင်း	<input type="checkbox"/>	ခေတ္တရုံ	<input type="checkbox"/>	ခေတ်	<input checked="" type="checkbox"/>
အလယ်တန်းကျောင်း	<input type="checkbox"/>	ကျန်းမာရေးဌာန	<input type="checkbox"/>	ဘုန်းကြီးကျောင်း	<input checked="" type="checkbox"/>
မူလတန်းကျောင်း	<input checked="" type="checkbox"/>	ကျန်းမာရေးဌာနခွဲ	<input type="checkbox"/>	ဟိန္ဒူဘုရားကျောင်း	<input type="checkbox"/>
မူကြိုကျောင်း	<input type="checkbox"/>	ခေတ္တပေးခန်း	<input type="checkbox"/>	ရေစိမ့်ကျောင်း	<input type="checkbox"/>
အခြား	<input type="checkbox"/>	အခြား	<input type="checkbox"/>	ဂလီ	<input type="checkbox"/>
				အခြား	<input type="checkbox"/>
မှတ်ချက်		မှတ်ချက်		မှတ်ချက်	

(ဂ) ကျွမ်းကျင်သူများမှတ်တမ်း (ကျေးရွာတွင်နေထိုင်သော သို့မဟုတ် တခြားရွာမှလာရောက်သော ကျွမ်းကျင်သူများ)

(ခ) စာသင်ကျောင်း			(င) ကျန်းမာရေး			(ခု) လက်မှုပညာရှင်		
	ရွာတွင်နေထိုင်သူ	အခြားရွာမှလာသူ		ရွာတွင်နေထိုင်သူ	အခြားရွာမှလာသူ		ရွာတွင်နေထိုင်သူ	အခြားရွာမှလာသူ
မူလတန်းပြဆရာ/မ	<input checked="" type="checkbox"/>	<input checked="" type="checkbox"/>	ဆရာဝန်	<input type="checkbox"/>	<input type="checkbox"/>	လက်သမား	<input checked="" type="checkbox"/>	<input checked="" type="checkbox"/>
အထက်တန်းပြဆရာ/မ	<input type="checkbox"/>	<input type="checkbox"/>	လက်ထောက်ကျန်းမာရေးမှူး	<input type="checkbox"/>	<input type="checkbox"/>	ပန်းရံ	<input checked="" type="checkbox"/>	<input checked="" type="checkbox"/>
အလယ်တန်းပြဆရာ/မ	<input type="checkbox"/>	<input type="checkbox"/>	အမျိုးသမီးကျန်းမာရေးဆရာမ	<input type="checkbox"/>	<input checked="" type="checkbox"/>	လှုပ်စစ်ကျွမ်းကျင်မီးသမား	<input type="checkbox"/>	<input type="checkbox"/>
မူကြိုဆရာ/မ	<input type="checkbox"/>	<input type="checkbox"/>	သားဖွားဆရာမ	<input type="checkbox"/>	<input type="checkbox"/>	ရေပိုက်သူ	<input checked="" type="checkbox"/>	<input checked="" type="checkbox"/>
အခြား	<input type="checkbox"/>	<input type="checkbox"/>	ပြည်သူ့ကျန်းမာရေးလုပ်သား	<input type="checkbox"/>	<input type="checkbox"/>	စက်ပြင်ဆရာ	<input checked="" type="checkbox"/>	<input checked="" type="checkbox"/>
မှတ်ချက်			မှတ်ချက်			မှတ်ချက်		

(ဃ) ကျေးရွာသို့ ရောက်ရှိနိုင်သည့် လမ်းအခြေအနေ / ကျေးရွာတစ်ရွာသည် ၎င်း၏ ကျေးရွာအုပ်စုနှင့် ဆက်သွယ်ထားသော လမ်းအခြေအနေ (အောက်ပါစံကို ဝိုင်းပါ)

ကျောက်ကြမ်းလမ်း ကတ္တရာလမ်း ကွန်ကရစ်လမ်း မော်တော်ဆိုင်ကယ်လမ်း
 ကျောက်ခင်းလမ်း မြေသားလမ်း လူသွားလမ်း အခြား _____

(င) ကျေးရွာဖွံ့ဖြိုးမှုစီမံချက်

(၁) လူထုပတ်ဝန်းကျင်ထိခိုက်မှုမစေဘဲ ဤကျေးရွာတွင်ကျေးရွာဖွံ့ဖြိုးမှုစီမံချက်ရှိခဲ့ပါသလား? ဝိုင်းပါ
 (၂) ရှိခဲ့ပါလျှင် ဤစီမံချက်ကို မည်သည့် ခုနှစ်တွင်ပြင်ဆင်ခဲ့ပါသနည်း? ရှိပါသည်/မရှိပါ/မသိပါ
 (၃) ဤစီမံချက်ကို ဖြည့်စည်းမှုအတည်ပြုခဲ့ပါသလား? နှစ် ၂၀၀၇/မသိပါ
ပြုခဲ့ပါသည်/မပြုခဲ့ပါ/မသိပါ

(စ) ခရီးအကွာအဝေး

(၁) ဤကျေးရွာ၏ပတ်ပတ်မှ ၎င်းကျေးရွာအုပ်စု၏ပတ်ပတ်အထိ ခရီးခိုင်းမည်မျှကွာဝေးသနည်း? မိုင် ၂-၃/မသိပါ
 (၂) ဤကျေးရွာမှ ၎င်းကျေးရွာအုပ်စု၏ပတ်ပတ်အထိ သွားလာရာတွင်ကြာမြင့်သည့်အချိန် မိနစ် ၂၀

ခြောက်သွေ့ရာသီတွင်ကြာချိန် ----- ထော်လာရီ/စက်တင်ဘာ/အောက်တိုဘာ/အခြား -----
 မိုးရာသီတွင်ကြာချိန် ----- ထော်လာရီ/စက်တင်ဘာ/အောက်တိုဘာ/အခြား -----
မိနစ် ၂၀



(ဆ) ပတ်ဝန်းကျင်ဆိုင်ရာ သဘာဝဘေးအန္တရာယ်

ဤကျေးရွာတွင် ရေကြီးခြင်းကိုသို့ သဘာဝဘေးအန္တရာယ်ကုရေးကော်မရှင်း ရှိပါသလား။

မရှိပါ ရှိပါသည် ရှိလျှင်ဖော်ပြပါ -----

(ဇ) ကျေးရွာတွင် ခွဲစည်းထားသော အဖွဲ့အစည်းများ

လူထုပညာပြုစီမံကိန်းမတိုင်မီ ဤကျေးရွာတွင် ကျေးရွာဖွံ့ဖြိုးရေးအတွက် အစိုးရ (သို့) ရွာသားများကိုယ်တိုင်(သို့) စီမံကိန်းတစ်ခုခုမှ ခွဲစည်းထားသည့် အဖွဲ့အစည်းများရှိပါသလား။

(၁) ----- *ဒါဒါတည်* -----

(၂) -----

(ဈ) အထွေထွေအုပ်ချုပ်ရေး ဦးစီးဌာန (GAD) မှ မှတ်တမ်းတင်ထားခြင်း

ဤကျေးရွာသည် အထွေထွေအုပ်ချုပ်ရေး ဦးစီးဌာန (GAD) မှ မှတ်တမ်းတင်ထားမှု ရှိပါသလား။

မရှိပါ ရှိပါသည်

ကျေးရွာခေါင်းဆောင်

အမည် *ဦးတိုးဝင်း*

လက်မှတ် *[Signature]* နေ့စွဲ

လူထုစည်းရုံးရေးမှူး

အမည် *ဒေါ်အိ.အိ.အိ*

လက်မှတ် *[Signature]* နေ့စွဲ

1ae

၂၀၁၇.၁.၂၀



၉။ ပုံစံ ၈-၂။ စီမံကိန်းစက်ဝန်းအချိန်ဇယား

ပုံစံ - ၈ - ၂ - စီမံကိန်းစက်ဝန်းအချိန်ဇယား (PC 2)

လမ်းညွှန်ချက်၊ သက်ဆိုင်ရာလူထုစည်းရုံးရေးမှု/လက်ထောက်နည်းဥပဒေများမှ စီမံကိန်းစက်ဝန်းအဆင့်တစ်ခုစီဖြစ်စေရန် ကျေးရွာအုပ်စုအတွက် ဤပုံစံကို ဖြည့်သွင်းရမည်။

စည်းရုံးရေးမှု/ဝန်ထမ်း အမည် - ခေါ်လွယ်လွယ်

နေ့စွဲ - ၃၀.၁.၂၀၂၇

စည်းရုံးရေးမှု/ဝန်ထမ်း အမည် - မန္တလေး၊ မြို့နယ် - ဓမ္မာဘူမိ၊ ကျေးရွာအုပ်စု - ဓမ္မာဘူမိ၊ ကျေးရွာ - ဓမ္မာဘူမိ

စက်ဝန်းအားအမှတ်ဖြစ်ပါ စက်ဝန်း(၁) စက်ဝန်း(၂) စက်ဝန်း(၃)

စက်ဝန်း (၄)

စီမံကိန်းစက်ဝန်းအဆင့်များ	နေ့စွဲ		အစည်းအဝေးတွင်တက်ရောက်သူအရေအတွက်			
	စတင်သည့်နေ့	ပြီးဆုံးသည့်နေ့	အမျိုးသားအရေအတွက်	အမျိုးသမီးအရေအတွက်	အိမ်ထောင်စုအရေအတွက်	လူမျိုးတိုင်းရောက်သူအရေအတွက်နှင့် လူမျိုးအမည်
၁။ ကျေးရွာစီမံကိန်း စီမံကိန်းစက်ဝန်းအစည်းအဝေး	၂၉.၁.၂၀၂၇	၂၉.၁.၂၀၂၇	၆၀	၅၆	၁၁၆	၁၁၆ ၁၂၅
၂။ ကျေးရွာစွဲမြို့ရေး စီမံကိန်းရေးဆွဲခြင်းအစည်းအဝေး	၃၀.၁.၂၀၂၇	၃၀.၁.၂၀၂၇	၅၄	၅၁	၁၀၅	၁၀၅ ၁၂၅
၃။ ကျေးရွာအုပ်စု လုပ်ငန်းဆောင်ရွက်ချက်အစည်းအဝေး	၂.၂.၂၀၂၇	၂.၂.၂၀၂၇	၂၄	၁၈	၄၂	၄၂ ၁၂၅
၄။ မြို့နယ်အဆင့် စီမံကိန်းရေးဆွဲရေး နှင့် အကောင်အထည်ဖော်ရေးကော်မတီ၏ စီမံကိန်း သုံးသပ်မှုအစည်းအဝေး			မလို	မလို	မလို	မလို
၅။ မြို့နယ် စီမံကိန်းရေးဆွဲရေး နှင့် အကောင်အထည်ဖော်ရေး ကော်မတီ၏ဆုံးဖြတ်မှုကို ရွာသို့ အသိပေးအကြောင်းကြားသည့် အစည်းအဝေး						
၆။ စီမံကိန်းလုပ်ငန်းခွဲစီမံချက်ရေးဆွဲခြင်းအစည်းအဝေး						
၆.၁။ စီမံကိန်းလုပ်ငန်း အကောင်အထည်ဖော်ရေးအစီအစဉ် ရေးဆွဲခြင်း						



၁၀။ ပုံစံ ၈-၃။ ကျေးရွာဖွံ့ဖြိုးရေးဦးစားပေးအစီအစဉ်

ပုံစံ - ၈ - ၃ ကျေးရွာဖွံ့ဖြိုးရေး ဦးစားပေးအစီအစဉ် (Form PC 3)

လမ်းညွှန်မှုကို အဆင့်(၃) ကျေးရွာမျှော်မှန်းချက်အစည်းအဝေး ငြီးဆုံးသောအခါ ကျေးရွာပီမံကိန်း အထောက်အကူပြု ကော်မတီသည် လူထုစည်းရုံးရေးမှူးအကူအညီဖြင့် ဤပုံစံကိုပြည့်စုံအောင် ဖြည့်သွင်းရမည်။	
လူထုစည်းရုံးရေးမှူး/ဝန်ထမ်း အမည် - <u>ဒေါ်ခင်စုဝင်း</u>	
နေ့စွဲ - <u>၂၀-၁-၂၀၁၇</u>	စက်ဝန်းအား အမှတ်ခြစ်ပါ (✓) စက်ဝန်း(၁) □ စက်ဝန်း(၂) □ စက်ဝန်း(၃) □ စက်ဝန်း(၄)
ပြည်နယ်/တိုင်း <u>မန္တလေး</u>	မြို့နယ် <u>ကျောက်ကျေးရွာအုပ်စု</u> မြေကွဲ <u>ကျေးရွာ</u> မြေပျက်ကျိုး
က။ အခက်အခဲအတားအဆီးများအား ဝေဖန်ခြင်း - ယခုလက်ရှိအခြေအနေတွင် ဤကျေးရွာဖွံ့ဖြိုးတိုးတက်ရေးအတွက် အဓိက အခက်အခဲအတားအဆီးများသည် မည်သည်များဖြစ်ပါသနည်း။ (အမျိုးသား/သမီး အနည်းဆုံးအခက်အခဲ ၅ ခုစီဖော်ပြပါ)	
အမျိုးသား အဖွဲ့မှ တင်ပြသော အခက်အခဲအတားအဆီးများ	အမျိုးသမီး အဖွဲ့မှ တင်ပြသော အခက်အခဲအတားအဆီးများ
၁ ဖြိုးတူးဖျားအားသာအားသာ၊ ငါ့တို့က အားနည်းပါသည်။	၁ ပညာပေးရေးအဖွဲ့အစည်း ဖွဲ့စည်းပေးရန်
၂ မြို့ပြင် တွင်တက်၍ အစည်းဝေးရန်	၂ ကျေးရွာအတွင်း အစည်းဝေးရန်
၃ လူထုစည်းရုံးရေးမှူးအဖွဲ့ အဖွဲ့ဝင်များ အား ပေးပို့ရန်	၃ မြို့အစည်းအဝေးများ အဖွဲ့ဝင်များ ပေးပို့ရန်
၄ မြို့ပြင် မြို့အစည်းအဝေး အဖွဲ့ဝင်များ အား ပေးပို့ရန်	၄ အစည်းအဝေး အဖွဲ့ဝင်များ အား ပေးပို့ရန်
၅ မြို့ပြင် တွင် တက်၍ အစည်းဝေးရန်	၅ ကျေးရွာအဖွဲ့ဝင်များ အား ပေးပို့ရန်

ခ။ မျှော်မှန်းခြင်း - နောင်လာမည့် (၅) နှစ် အတွင်း ကျေးရွာဖွံ့ဖြိုးရေး မျှော်မှန်းလျာထားချက်များအား တင်ပြပါ။

အမျိုးသားအဖွဲ့မှ တင်ပြသော မျှော်မှန်းချက်များ	အမျိုးသမီးအဖွဲ့မှ တင်ပြသော မျှော်မှန်းချက်များ
၁ ပညာပေးရေး အဖွဲ့အစည်း ဖွဲ့စည်းပေးရန်	၁ မြို့အစည်းအဝေး အဖွဲ့ဝင်များ ပေးပို့ရန်
၂ အစည်းအဝေး အဖွဲ့ဝင်များ အား ပေးပို့ရန်	၂ ပညာပေးရေး အဖွဲ့အစည်း ဖွဲ့စည်းပေးရန်
၃ မြို့ပြင် တွင် တက်၍ အစည်းဝေးရန်	၃ မြို့အစည်းအဝေး အဖွဲ့ဝင်များ ပေးပို့ရန်
၄ မြို့ပြင် မြို့အစည်းအဝေး အဖွဲ့ဝင်များ အား ပေးပို့ရန်	၄ ကျေးရွာ အဖွဲ့ဝင်များ ပေးပို့ရန်
၅ မြို့ပြင် တွင် တက်၍ အစည်းဝေးရန်	၅ ကျေးရွာ အဖွဲ့ဝင်များ ပေးပို့ရန်

ဂ။ လူထုပီမံကိန်း၏ လာမည့် (၄) နှစ်အတွက် အကျိုးမဝင်သော ဦးစားပေး ဖွံ့ဖြိုးတိုးတက်မှု လုပ်ငန်း အစီအစဉ်များအားဖော်ပြပါ။

အဆင့်	ကျေးရွာအတွက် ဦးစားပေး ဖွံ့ဖြိုးတိုးတက်မှု လုပ်ငန်းစဉ်များ	အဆိုပြုသူ (အမျိုးသားများ/ အမျိုးသမီးများ/ အမျိုးသား+ အမျိုးသမီး)	ခန့်မှန်းကုန်ကျ စရိတ်	အကျိုးခံစားခွင့်ရှိသူ ခန့်မှန်းခြေ အရေအတွက်
၁	ဒီဂရီပညာပေးရေး	က+မ	၆၉၀၀၀၀၀	၁၅၇၇၅
၂	တက္ကသိုလ်တက်ရောက်ရေး	က+မ		
၃	မြေစိုက်ပျိုးရေး	က+မ		
၄	အေးပေးရေး	က+မ		
၅	အားပေးရေး	က		

ဃ။ လူထုပီမံကိန်း၏ လာမည့် (၄) နှစ်အတွက် အကျိုးမဝင်သော ဦးစားပေး ဖွံ့ဖြိုးတိုးတက်မှု လုပ်ငန်း အစီအစဉ်များအားဖော်ပြပါ။

အဆင့်	ကျေးရွာအတွက် ဦးစားပေး ဖွံ့ဖြိုး	အဆိုပြုသူ (အမျိုးသားများ/ အမျိုးသမီးများ)	အခန်းကဏ္ဍ



	တိုးတက်မှု လုပ်ငန်းစဉ်များ	အမျိုးသမီးများ/အမျိုးသား+ အမျိုးသမီး)
၀	အင်အားစွမ်းရည်များ တိုးတက်ရေး	အမျိုးသား
၂	လျှပ်စစ်ဓာတ်အား	ကျား + မ
၃	ရွာထဲသို့ ကြီးကြပ်ရေး	မ
၄		
၅		

ခေါင်းဆောင်၊ ကျေးရွာစီမံကိန်းအထောက်အကူပြုကော်မတီမှ အတည်ပြုသည်။

အမည် ဦးတင်မိုး လက်မှတ် [Signature] နေ့စွဲ ၂.၂.၂၀၁၇



၁၁။ ပုံစံ ၈-၄။ ကျေးရွာဖွံ့ဖြိုးရေးစီမံကိန်းလုပ်ငန်းခွဲရွေးချယ်ခြင်းပုံစံ

ပုံစံ - ၈ - ၄ ကျေးရွာအုပ်စုစီမံကိန်းလုပ်ငန်းခွဲရွေးချယ်ခြင်းပုံစံ (Form PC 4)

လက်ညှန်များ၊ စီမံကိန်းလုပ်ငန်းခွဲရွေးချယ်မှုအစည်းအဝေးပြီးနောက်တွင် ကျေးရွာအုပ်စုမှ CF/ITC တို့၏ အကူအညီရယူ၍ ကျေးရွာစီထောက်ကော်မတီမှ လက်မှတ်ရေးထိုးပြီး အဆိုပါပုံစံအား ပြည့်စုံအောင်ဖြည့်သွင်းရမည်။ ဤပုံစံအား ပြည့်စုံစွာဖြည့်သွင်းပြီးပါက ကျေးရွာအုပ်စုဖွံ့ဖြိုးတိုးတက်ရေးစီမံချက်တွင် TPIC သို့မဟုတ် အတွက် နောက်ဆက်တွဲအဖြစ် ထားရှိရမည်။ CF မှ ကျေးရွာတစ်ရွာချင်းစီ၏ စီမံကိန်းလုပ်ငန်းခွဲဆိုင်ရာ အချက်အလက်များကို MIS သို့ ထည့်သွင်းရမည်။ (ယခုနစ်စီမံကိန်းလုပ်ငန်းခွဲ မလုပ်ကိုင်သော ကျေးရွာများ မပါဝင်ပါ။)

ကျေးရွာစည်းရုံးရေးမှူး/ဝန်ထမ်းအမည် - စော်ကျယ်လေး

နေ့စွဲ - ၂၀၂၁.၁၀.၁၇

ပြည်နယ်/တိုင်း - မန္တလေး၊ မြို့နယ် - ပျော်ကူ

စက်ဝန်းအားအမှတ်ပြန်ပေးပါ (✓) စက်ဝန်း(၁)၊ စက်ဝန်း(၂)၊ စက်ဝန်း(၃)၊ စက်ဝန်း(၄)၊ စက်ဝန်း(၅)

ကျေးရွာအုပ်စု - ပျော်ကူ၊ စတင်စာရင်း

ကျေးရွာအမည်	ဆောင်ရွက်မည့် လုပ်ငန်းများ	အတိုင်းအတာ	ခန့်မှန်း တိုက်ရိုက် အကျိုးခံစားခွင့် ရှိသူများ	အဆိုပြုတင်ပြသူ	စီမံကိန်းမှ ထည့်သွင်းမှု	ခန့်မှန်းကျန်ကျစေရိတ်	
						ကျေးရွာမှ ထည့်သွင်းမှု	အခြားထည့်သွင်းမှု (ဖော်ပြပါ)
ပျော်ကူ	ရွာထဲလမ်း ဖြန့်ဖြူးရေး	၁၅၃၆' x ၀၂' x ၀' - ၈'	လူ: - ၃၃၅ မ - ၄၄၄ စုစုပေါင်း - ၇၇၉	□ ကျား □ မ □ ကျား+မ	၆၉,၀၀၀,၀၀	-	-
ပေါက်ခင်း	ကျေးရွာထဲမှ ရေ	၇' - ၆" x ၇' - ၆" x ၆" x ၆"	လူ: - ၄၁၅ မ - ၄၇၀ စုစုပေါင်း - ၈၈၅	□ ကျား □ မ □ ကျား+မ	၇၄,၀၀၀,၀၀	-	-
ခက်လမ်းကန်	ရွာထဲလမ်း ဖြန့်ဖြူး	၁၆၅၀' x ၀၈' x ၀' - ၈'	လူ: - မ - စုစုပေါင်း - ၄၀၂	□ ကျား □ မ □ ကျား+မ	၆၇,၀၀၀,၀၀	-	-
				□ ကျား □ မ □ ကျား+မ		-	-

ရာထူး ကျေးရွာအုပ်စု စီ/ထောက်ကော်မတီ ဥက္ကဋ္ဌ အမည် လက်မှတ် ရက်စွဲ ၂၀၂၁.၁၀.၁၇

ဦးတင်မိုး



၁၂။ အစည်းအဝေးမှတ်တမ်းများ



ကျေးရွာအစည်းအဝေးမှတ်တမ်း

အစည်းအဝေးပြုလုပ်သည့်နေရာ ။ ။ ဘွဲ့ကြီးကျောလှ
 ကျေးရွာ ။ ။ ပျော်ကန်
 ကျေးရွာအုပ်စု ။ ။ ပျော်ကန်
 အချိန် ။ ။ ၉:၀၀ နာရီ
 အစည်းအဝေးအမည် ။ ။ ကူညီပံ့ပိုးပြုစီမံကိန်းမိတ်ဆက် (ဒို့လ်ကြိမ်စည်အဝေး)

တက်ရောက်သူဦးရေ ကျား (၅၃) မ (၃၂) စုစုပေါင်း (၈၅)

အစည်းအဝေးတွင်ဆွေးနွေးသည့်အကြောင်းအရာ

- ၁။ ဒို့လ် မဟာကြိမ်စည်အဝေး ဝဋ် ၂၄:၀၀၇ နာရီတွင် စတင်
- ၂။ အစည်းဝေး စတင်ပါသည်။
- ၃။ ၂၄:၀၀၇ မှ ၂၀:၃၀၀ တိ ဆွေးနွေးခြင်းနှင့် သုံးသပ်
- ၄။ ဒို့လ်ကြိမ်စည်စာပြောပါသည်။ ပြီဒို့လ်ပထမအ
- ၅။ ကြိမ်စည်နှင့် အချက်အလက်များကို အစည်းဝေးတက်
- ၆။ ရောက်သူများအား ပြောပြပါသည်။
- ၇။ ၂၀:၃၀၇ မှ ၂၁:၃၅၇ တိ ဦးစားပေးလုပ်ငန်းများကို
- ၈။ မဲပေးပွဲ ချုပ်ပါသည်။ တို့ဦး မဲပေးပွဲ ချုပ်ရာတွင်
- ၉။ ၂၅၃, ၃၁၂ နှင့် ၁၅၀ ပါသည်။ မဲအများဆုံးကို
- ၁၀။ ဦးစားပေး ၂၁၅ ရာခိုင်နှုန်း ပါသည်။



ဆွေးနွေးချက်များ (ပြောသူနှင့်အကြောင်းအရာကိုတွဲမှတ်တမ်းတင်ရန်)

(၂:၂၅) ခု (၂:၅၀) ထိ အာဏာအကွပ်များ၊ ဆောင်ရွက်၊ ရွေးချယ်
များကိုရှင်းဖြ ပါသည်။

(၂:၅၀) ခု (၃:၁၅) ထိ အကျပ်ဝေးသော စီမံကိန်း နှင့် အကျပ် ဝေး
သေစီမံကိန်း ဆုံးဖြတ်ချက်များကိုရှင်းဖြ ပါသည်။

(၃:၁၅) ခု (၄:၀၀) ထိ ကော်မတီ များ ခွဲပါသည်။

၆-၄-၈၈ : ကော်မတီများတွင် ဆယ်ကော်မတီမှ ကျား (၁)၊ မ(၁)၊
ဝယ်ယူရေးကော်မတီတွင် ကျား (၁)၊ မ(၁)၊ ဆည်ဝတ်ထိမ်းသိမ်းရေး
ကော်မတီ ကျား (၁)၊ မ(၁)၊ စောင့်ကြည့်ကြပ်မက်ရေးကော်မတီကျား (၁)၊ မ(၁)၊
စာရေး ကွဲ ကျား (၁)၊ မ(၁)၊ စောင့်ကြည့်ဖြူ ကျား (၁)၊ မ(၁) များ
အား ကိုယ်စားလှယ်စဉ်း ပေးချုပ်ပါသည်။

(၄:၀၀) ခု (၄:၁၅) အစဉ်းဝေးစားအဖွဲ့အစည်း ခွဲဖြိုခွဲ

ဖြိုဖြို ဖြို ကော်မတီဝင်များ နှင့် ဗဟိုတစ်ကမ္ဘာတစ်ပြင်
သည်။



ရုံးပြတ်ချက်များ

၁။ ရွာတွင်း ဘဏ် ဖြူ ဖြေရန်

၂။ စာ ဖြည့် တိုက် ကျွဲ ဆောက်

၃။ စရ ရ ဖြ ဖြေး ၊ ရေ စင် ကျွဲ ဆောက် ရန်

၄။ ငွေ ယက် ဆေး ပေး ခန်း ရ ဖြ ရန်

၅။

မှတ်တမ်းတင်သူ - *Loe*

အတည်ပြုသူ - *စာမူ*

အမည် - မေါ်လုံလုံ ရော်

အမည် - ဦး တင် မိုး

ရာထူး - ယူ စု ခန့် ရုံး ရေး ဦး

ရာထူး - နိုင် ဦး စိမ်း ကျော် ဦး

ရက်စွဲ - ၃၀.၁.၂၀၁၇

ရက်စွဲ - ၃၀.၁.၂၀၁၇



၁၃။ ကဏ္ဍအလိုက် အခက်အခဲမှတ်တမ်း

ဒုညီစု - - ပေဖွတ်ကျွန်း - - - - - လေးပွားရွာ - - - - - ပေဖွတ်ကျွန်း - -

ခန့်ခွဲဆက်တွဲ(၄) ခြားနားသောအပိုင်းများအတွက် ဦးစားပေးဖွဲ့ ဖြိုဖျက်လုပ်ငန်းစဉ် အနစ်ချစ်

မှရင်းသည်အား VPS ဖွဲ့စည်းထားရှိရပါမည်၊ အခြားဌာနများနှင့် ညှိနှိုင်းရန်အတွက် မိတ္တူအား TPIC သို့ပို့ရပါမည်၊ MIS data အနေဖြင့် သွင်းရန် မလိုအပ်ပါ။

အဆင့်	လုပ်ငန်း	မည်သူဦးစားပေးလဲ	ကျေးဇူးတင်အောင်မြင်မှု (သို့) အပုံစု	ပြင်ပမှမည်သူ ထောက်ပံ့ မလဲ	
အခြေခံအဆောက်အအုံ	၁	ရွာကျွန်း ဝေဖွတ် မြို့နယ်အဖွဲ့	<input checked="" type="checkbox"/> မ <input type="checkbox"/> ကျား	ကျေးဇူးတင်အောင်မြင်မှု အောင်မြင်ပါသည်	မရရှိပါ
	၂	စာကြည့်တိုက် ဆောက်လုပ်ခြင်း	<input checked="" type="checkbox"/> မ <input type="checkbox"/> ကျား	ကျေးဇူးတင်အောင်မြင်မှု အောင်မြင်ပါသည်	မရရှိပါ
	၃	ကျွန်းကျွန်းစု ဆောက်လုပ်ခြင်း	<input checked="" type="checkbox"/> မ <input type="checkbox"/> ကျား	ကျေးဇူးတင်အောင်မြင်မှု အောင်မြင်ပါသည်	မရရှိပါ
	၄		<input type="checkbox"/> မ <input type="checkbox"/> ကျား		
	၅		<input type="checkbox"/> မ <input type="checkbox"/> ကျား		
အသက်မွေးဝမ်းကျောင်း/ စိုက်ပျိုးရေး	၁		<input type="checkbox"/> မ <input type="checkbox"/> ကျား		
	၂		<input type="checkbox"/> မ <input type="checkbox"/> ကျား		
	၃		<input type="checkbox"/> မ <input type="checkbox"/> ကျား		
	၄		<input type="checkbox"/> မ <input type="checkbox"/> ကျား		
	၅		<input type="checkbox"/> မ <input type="checkbox"/> ကျား		
ကျန်းမာရေးနှင့် အာဟာရ	၁		<input type="checkbox"/> မ <input type="checkbox"/> ကျား		
	၂		<input type="checkbox"/> မ <input type="checkbox"/> ကျား		
	၃		<input type="checkbox"/> မ <input type="checkbox"/> ကျား		
	၄		<input type="checkbox"/> မ <input type="checkbox"/> ကျား		
	၅		<input type="checkbox"/> မ <input type="checkbox"/> ကျား		
ပညာရေး	၁		<input type="checkbox"/> မ <input type="checkbox"/> ကျား		
	၂		<input type="checkbox"/> မ <input type="checkbox"/> ကျား		
	၃		<input type="checkbox"/> မ <input type="checkbox"/> ကျား		



မွေးကင်းစင်စင် မွေးကင်းစင်စင်

		<input type="checkbox"/>		
၄		<input type="checkbox"/>		
၅		<input type="checkbox"/>		
အကြီး	၁	<input checked="" type="checkbox"/>	ကျေးဇူးတင်စား စားမိမိဝင်	ကျေးဇူးတင်စား စားမိမိဝင်
	၂	<input checked="" type="checkbox"/>	ကျေးဇူးတင်စား စားမိမိဝင်	ကျေးဇူးတင်စား စားမိမိဝင်
	၃	<input checked="" type="checkbox"/>	ကျေးဇူးတင်စား စားမိမိဝင်	ကျေးဇူးတင်စား စားမိမိဝင်
	၄	<input type="checkbox"/>		
	၅	<input type="checkbox"/>		
	၆	<input type="checkbox"/>		