

ပြည်ထောင်စုသမ္မတ မြန်မာနိုင်ငံတော် အစိုးရ  
စိုက်ပျိုးရေး၊ မွေးမြူရေးနှင့် ဆည်မြောင်းဝန်ကြီးဌာန  
ကျေးလက်ဒေသဖွံ့ဖြိုးတိုးတက်ရေးဦးစီးဌာန  
ပျော်ဘွယ်မြို့နယ်



လူထုဗဟိုပြုစီမံကိန်း  
National Community Driven Development Project  
(NCDDP)



ကျေးရွာဖွံ့ဖြိုးရေးအစီအစဉ်  
Village Development Plan (VDP)  
ပျော်ကုန်းကျေးရွာ၊ ပျော်ကုန်းကျေးရွာအုပ်စု

၂၀၁၈ခုနှစ်

ပျော်ဘွယ်မြို့





မာတိကာ

- ၁။ မြို့နယ်မြေပုံ
- ၂။ ကျေးရွာမြေပုံ(တည်နေရာ)
- ၃။ အုပ်စုတွင်ပါဝင်သောကျေးရွာများစာရင်း
- ၄။ ကျေးရွာအခြေခံအချက်အလက်များ (ကျေးရွာသမိုင်းကြောင်း)
- ၅။ လူထုပူးပေါင်းပါဝင်သော လူမှုဆန်းစစ်ခြင်းနှင့် အကဲဖြတ်ခြင်းလုပ်ငန်းစဉ်(PSA/PRA)အကျဉ်းချုပ်ဇယား
- ၆။ ကျေးရွာဖွံ့ဖြိုးရေးအစီအစဉ်အတွက်အသုံးပြုခဲ့သော PRA tools များနှင့်တစ်ခုချင်းစီအတွက် သုံးသပ် ချက်များ
- ၇။ ကော်မတီဝင်များရွေးချယ်ခြင်းနှင့်ကျေးရွာဖွံ့ဖြိုးရေးအစီအစဉ်ဆောင်ရွက်မှုမှတ်တမ်းခါတ်ပုံများ
- ၈။ ကျေးရွာအချက်အလက် (ပုံစံ-၁)
- ၉။ စီမံကိန်းစက်ဝန်းအချိန်ဇယား (ပုံစံ-၂)
- ၁၀။ ကျေးရွာဖွံ့ဖြိုးရေးဦးစားပေးအစီအစဉ် (ပုံစံ-၃)
- ၁၁။ ကျေးရွာအုပ်စုစီမံကိန်းလုပ်ငန်းခွဲရွေးချယ်ခြင်း (ပုံစံ-၄)
- ၁၂။ အစည်းအဝေးမှတ်တမ်းများ
- ၁၃။ ကဏ္ဍအလိုက်ဦးစားပေးဖွံ့ဖြိုးရေးလုပ်ငန်းစဉ်များ



၁။ ဖျော်ဘွယ်မြို့နယ် မြေပုံ

ဖျော်ဘွယ်မြို့နယ်အခြေပြမြေပုံ

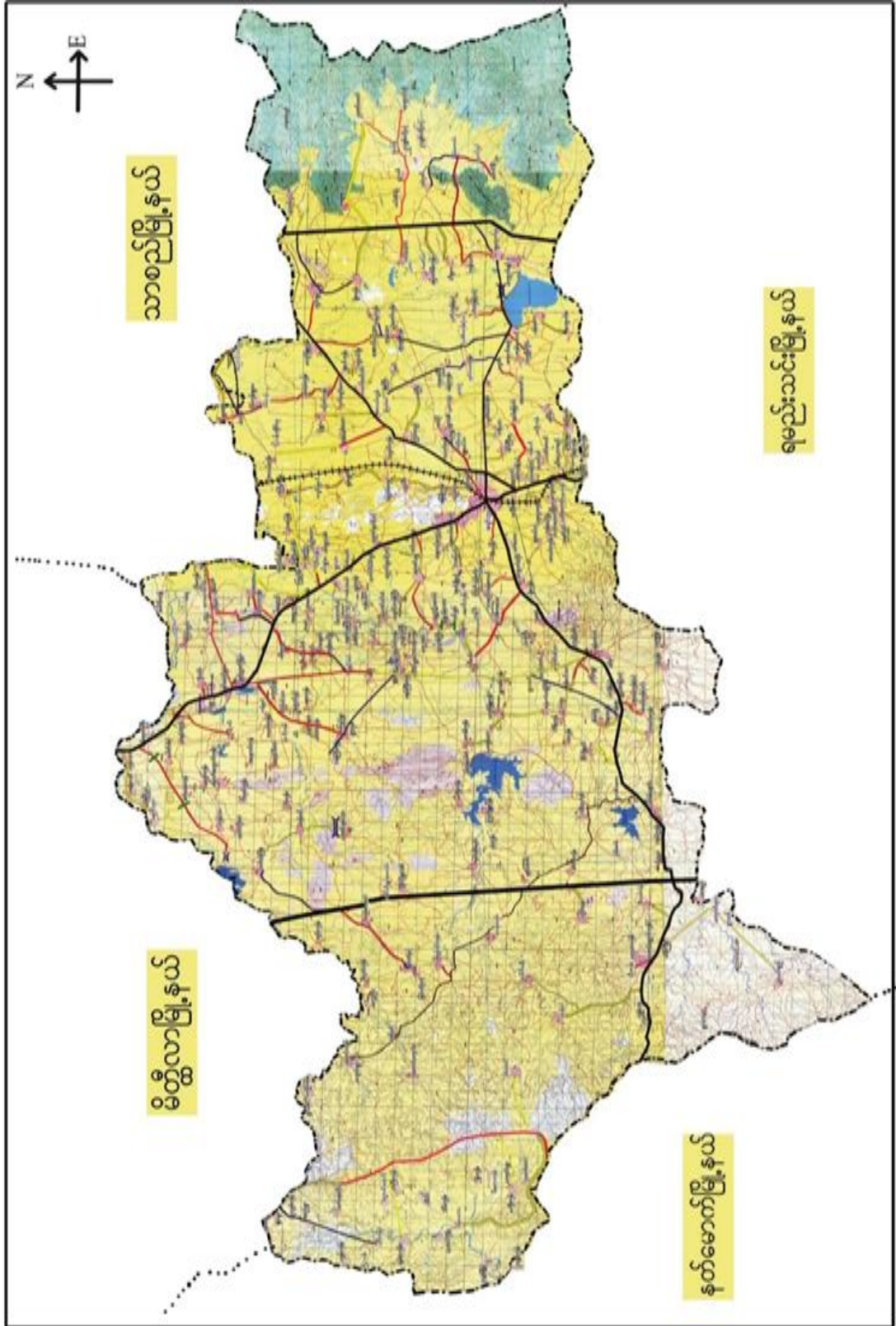



၂။ ပျော်ကုန်းကျေးရွာအုပ်စုမြေပုံ

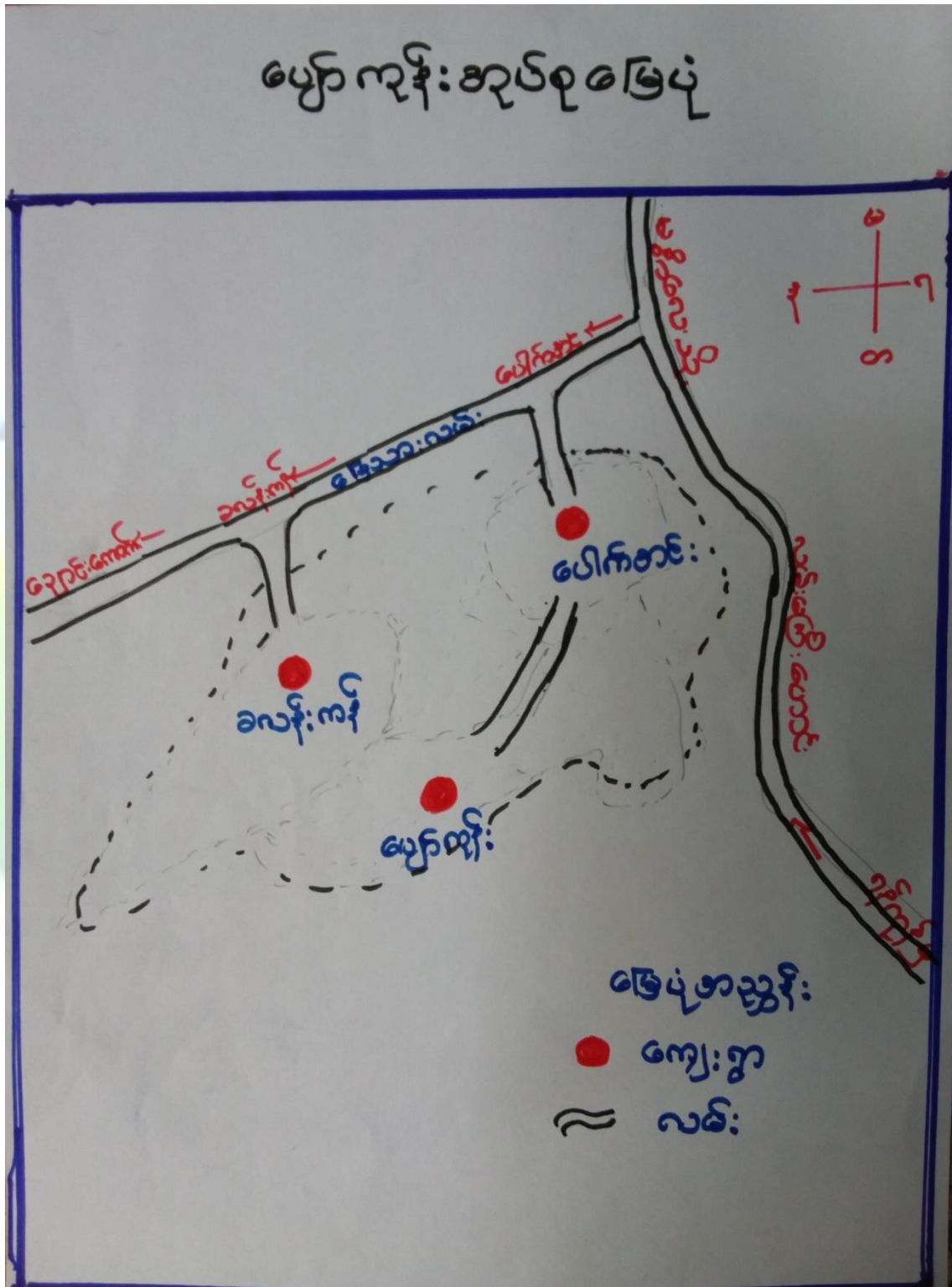

၃။ ကျေးရွာအုပ်စုတွင်ပါဝင်သော ကျေးရွာများ

၁။ ပျော်ကုန်း

၂။ ပေါက်စာင်း

၃။ ခလေးကန်



၄။ ကျေးရွာ၏အခြေခံအချက်အလက်များ

ကျေးရွာသမိုင်းအကျဉ်း

ပျော်ကျော်ကျေးရွာသမိုင်း

မနန်းပေးတိုင်ဒေသကြီး ပျော်ဘွယ်မြို့နယ်တွင် ပျော်ကျော်တောင်စု၊ ပျော်ကျော်  
 ကျေးရွာသည် တစ်ပါးက သူဌေးကျော်ဟု မသိသေးဘဲ ဘုံပါသည့် ဂုဏ်ထူးရှိပါသည်။  
 မနန်းပေးတိုင် ကျေးရွာ၊ ပျော်ကျော်ကျေးရွာ၊ ပျော်ကျော်ကျေးရွာ၊ ပျော်ကျော်ကျေးရွာ  
 ကျေးရွာ၊ မနန်းပေးတိုင် ပျော်ကျော်ဟု မသိသေးဘဲ ဘုံပါသည့် ပျော်ကျော်ကျေးရွာ  
 ပျော်ဘွယ်မြို့၊ မြောက်ဘက်တွင် တည်ရှိပြီး ဂုဏ်ထူး မနန်းပေး မြည်တောင်စု နယ်၊ မကြီး  
 မကြီးဘက် (၃) မိုင် အကွာတွင် တည်ရှိပါသည်။ တစ်ခွက်၊ ဗုဒ္ဓဘာသာ ကိုးကွယ်  
 ကြံ့ ဝေထီ (၄) ဆူ၊ ဂုဏ်ထူး (၃) ဆူနှင့် ဘုံကြီးကျောင်း (၃) ကျောင်းရှိသည့်  
 မကြီး ဗုဒ္ဓဘာသာကျောင်းရှိပြီး ကျားမ ဗုဒ္ဓဘာသာ (၂၇၉) ဂေမိုင်ကြာသည်။ တောင်သူ  
 လုပ်ငန်းဖြင့် အထက်ပွေး ဝမ်းကြောင်းဖြင့် သွားသည်။



- ထိခိုက်လွယ်သောအုပ်စုများလူဦးရေ ( သက်ကြီး၊ မြေယာမဲ့၊ မသန်စွမ်းအုပ်စုများ)

| သက်ကြီး              | မြေယာမဲ့             | မသန်စွမ်း          |
|----------------------|----------------------|--------------------|
| ကျား ( ၂၀ )၊မ ( ၁၈ ) | ကျား ( ၂၂ )၊မ ( ၁၉ ) | ကျား ( ၁ )၊မ ( - ) |

- ကျေးရွာတွင်းရရှိနိုင်သော ဝန်ဆောင်မှုများ (ကျန်းမာရေးဆေးခန်း၊ စာသင်ကျောင်း)

| ဆေးရုံ/ဆေးခန်း | စာသင်ကျောင်း | စာကြည့်တိုက် | မူကြိုကျောင်း | ဈေး  |
|----------------|--------------|--------------|---------------|------|
| မရှိ           | ရှိ          | မရှိ         | မရှိ          | မရှိ |
|                |              |              |               |      |

- ရွာသူရွာသားများ၏ အဓိကစီးပွားရေးလုပ်ငန်း ( စိုက်ပျိုးမွေးမြူရေး၊ အခြားသီးနှံများ)

| မွေးမြူရေး |     | စိုက်ပျိုးရေး |    | အခြား |
|------------|-----|---------------|----|-------|
| ခိုင်းနွား | ဝက် | စပါး          | ဝါ | ရှိ   |

- အဓိကရရှိနိုင်သောအရင်းအမြစ်များ

| ကျောက် | သဲ   | ကျောက်ဆွေး | လှင်းမြေ | အခြား |
|--------|------|------------|----------|-------|
| မရှိ   | မရှိ | ရှိ        | မရှိ     | မရှိ  |

- ကျေးရွာနှင့်သက်ဆိုင်သောအခြားအရင်းအမြစ်များ

| သောက်သုံးရေရရှိနိုင်မှု | မြေလွတ် မြေရိုင်း | ဆည်ရေသောက်ဧရိယာ | အခြား      |
|-------------------------|-------------------|-----------------|------------|
| ရှိ                     | မရှိ              | မရှိ            | ကန်ရေသောက် |



၅။ လူထုပူးပေါင်းပါဝင်သော လူမှုဆန်းစစ်ခြင်းနှင့် အကဲဖြတ်ခြင်းလုပ်ငန်းစဉ်( PSA/ PRA ) အကျဉ်းချုပ်ဇယား

| စဉ် | ကရိယာများ<br>(PRA Tools)  | ရက်<br>စွဲ | ဦးတည်အုပ်စုနှင့်<br>ရည်ရွယ်ချက်များ   | တက်ရောက်သူ |    |        | အဓိကဆွေးနွေးချက်များ  |
|-----|---|------------|---|------------|----|--------|---|
|     |   |            |   | ကျား       | မ  | ပေါင်း |   |
| ၁   | ကျေးရွာလူမှုရေး၊<br>အရင်းအမြစ်ပြမြေပုံ<br>(Social Map/<br>Resource Map) | ၆.၁၂.၂၀၁၇  | ရပ်မိရပ်ဖ၊<br>ကော်မတီဝင်များ၊<br>ကျေးရွာလူထုများ<br>မြေပုံအားအသုံးပြု၍<br>၎င်းတို့၏<br>အဓိကပြဿနာများ၊<br>အရင်းအမြစ်များနှင့်<br>အခြေခံအဆောက်<br>အအုံများ၊ | ၁၀         | ၁၀ | ၂၀     | ကျေးရွာလူထု၏<br>ထင်ရှားသောမြေနေရာ၊အခြေခံ<br>အဆောက်အအုံများ၊တိုင်းရင်းသ<br>ားနှင့် ဘာသာရေး<br>အဖွဲ့အစည်းများ၊မသန်စွမ်းသူရှိ<br>သည့်အိမ်ထောင်စုများ၊အမျိုးသ<br>မီးဦးဆောင်သည့်အိမ်ထောင်စုမျ<br>ား၊လူမှုရေးဆိုင်ရာအချက်အလ<br>က်များ။ ပြဿနာများနှင့်<br>ဖြစ်နိုင်ခြေရှိသောအဆောက်အအုံ<br>းသစ်များ |
| ၂   | ဥစ္စာနေကြွယ်ဝမှုအ<br>ဆင့်သတ်မှတ်ခြင်း(<br>Wealth Ranking)               | ၆.၁၂.၂၀၁၇  | ကျေးရွာအတွင်းစီးပွ<br>ားရေးအခြေအနေ<br>ကွာခြားသောအုပ်စု<br>များကိုစိစစ်ရန်<br>ချမ်းသာ၊<br>အလယ်အလတ်၊နွမ်း<br>ပါး၊<br>အလွန်နွမ်းပါးအုပ်စု<br>များ            | ၁၀         | ၁၀ | ၂၀     | ကျေးရွာအတွင်းရှိအိမ်ထောင်စုမျ<br>ားအားလူမှုစီးပွားအခြေအနေအ<br>လိုက်<br>အုပ်စုများသတ်မှတ်ပေးခြင်း  |
| ၃   | ကျေးမရေးရာကဏ္ဍ<br># ၁<br>ပိုင်ဆိုင်မှုနှင့်ခွဲခြမ်းစိ<br>တ်ဖြာမှု       | ၆.၁၂.၂၀၁၇  | အမျိုးသားနှင့်အမျိုး<br>သမီးများ( အရင်းအ<br>မြစ်ပိုင်ဆိုင်အသုံးချ<br>မှု)   | ၁၀         | ၁၀ | ၂၀     | အမျိုးသားနှင့်အမျိုးသမီးများ(<br>အရင်းအမြစ်ပိုင်ဆိုင်အသုံးချမှု၊<br>ထိန်းချုပ်မှုအားခွဲခြမ်းစိတ်ဖြာခြင်း<br>)။  |
| ၄   | ရာသီခွင်ပြပြက္ခဒိန်<br>(Seasonal<br>Calendar)                           | ၆.၁၂.၂၀၁၇  | ကော်မတီဝင်၊<br>အမျိုးသမီး၊<br>အမျိုးသားများ   | ၁၀         | ၁၀ | ၂၀     | ကျေးရွာတွင်<br>တစ်နှစ်ပတ်လုံးကွဲပြားခြားနားသော<br>အချိန်အလိုက်<br>ဖြစ်ပျက်ဆောင်ရွက်ခဲ့သည့်ရာသီ<br>ဥတု၊ စိုက်ပျိုးသီးနှံများ၊<br>လယ်ယာလုပ်ငန်းများ၊<br>နေ့စားလုပ်ငန်းများ၊<br>မွေးမြူရေးလုပ်ငန်းများ၊<br>ဝမ်းစာဖူလုံမှု နှင့် ပွဲတော်များ  |



|   |   |           |  |    |    |    |  |
|---|---|-----------|--|----|----|----|--|
| ၅ | ကျားမရေးရာ# ၂<br>ပင့်ကူအိမ်<br>ကွန်ယက်<br>(Spider Web)                | ၆.၁၂.၂၀၁၇ | အမျိုးသားများ နှင့်<br>အမျိုးသမီးများ                                    | ၁၀ | ၁၀ | ၂၀ | ကျေးရွာအတွင်းရှိအမျိုးသမီးများ<br>၏<br>အခြေအနေကိုသိရှိစေရန်တန်း<br>တူအခွင့်အရေးရရှိမှု နှင့်<br>မရရှိသည့် အကြောင်းအရင်း၊<br>ပညာရေးအတွက်ဆုံးဖြတ်ချက်ချ<br>ခြင်း၊ အိမ်မှုကိစ္စဆောင်ရွက်မှု |
| ၆ | အဖွဲ့အစည်းချိတ်<br>ဆက်ပုံ-<br>ပင်းပုံစံ(Venn<br>Diagram)              | ၆.၁၂.၂၀၁၇ | ကျေးရွာအုပ်<br>ချုပ်ရေးအဖွဲ့၊<br>ကျေးရွာစီ/<br>ထောက်အဖွဲ့                | ၁၀ | ၁၀ | ၂၀ | ကျေးရွာတွင်းရှိအဓိကအုပ်စုများ၊<br>အဖွဲ့အစည်းများတည်ရှိနေမှုကိုသိ<br>ရှိရန်၊<br>၎င်းအဖွဲ့အစည်းများအုပ်စုများ<br>ဆက်စပ်နေမှုပူးပေါင်းဆောင်ရွ<br>က်မှုအားသိရှိနိုင်ရန်၊                     |
| ၇ | ပြဿနာသစ်ပင်<br>(Problem Tree)   | ၆.၁၂.၂၀   | အမျိုးသားများ နှင့်<br>အမျိုးသမီးများ                                    | ၁၀ | ၁၀ | ၂၀ | ကျေးရွာဖွံ့ဖြိုးမှုနောက်ကျခြင်းအ<br>ကြောင်းသိရှိရန်  |
| ၈ | ကျေးရွာ၏မျော်မှန်း<br>ချက်(၄)နှစ်စာကျေး<br>ရွာဖွံ့ဖြိုးရေးအစီအ<br>စဉ် | ၆.၁၂.၂၀၁၇ | အမျိုးသားအုပ်စု၊အ<br>မျိုးသမီးအုပ်စု၊လူင<br>ယ်အုပ်စု၊<br>ရပ်မိရပ်ဖအုပ်စု | ၁၀ | ၁၀ | ၂၀ | ကျေးရွာသားများ၏<br>မဲပေးရွေးချယ်ထားသည့်<br>ဖွံ့ဖြိုးတိုးတက်ရေးလုပ်ငန်းစဉ်များ<br>အားဦးစားပေးအလိုက်သတ်မှ<br>တ်ချက်  |







ကျေးရွာမြေပုံသုံးသပ်ချက်။

ကျေးရွာ - ပျော်ကုန်း  
အုတ်စု - ပျော်ကုန်း

မြို့နယ် - ပျော်ကွယ်  
၇၈၅ - ၆.၁၂.၁၇

**လူမှုရေးအခြေပြနှင့်သယံဇာတအရင်းအမြစ်ပြခြေပုံ**

- ဆွေးနွေးခြင်းနှင့်ဆန်းစစ်ခြင်း
- ကျေးရွာရှိအိမ်ထောင်စုမှာ (၁၄၃) အိမ်ရှိပါသည်။
- အမျိုးသမီးဦးစာရဏာအိမ်ထောင်စုမှာ (၁၁) ဦးရှိပါသည်။
- ပျော်ကုန်းကျေးရွာသည် တစ်ရွာလုံး ဗုဒ္ဓဘာသာဝင်များ ဖြစ်ကြပါသည်။
- စိုက်ပျိုးရေးလုပ်ငန်းကို အဓိကထားလုပ်ကိုင်ကြပါသည်။
- ကျေးရွာ၏ လိုအပ်ချက်မှာ
  - (၁) ရွာထက်လမ်းပြုပြင်ခြင်း
  - (၂) ဧရာဝတီနှင့်တောင်ပိုင်းသွယ်တင်ခြင်း
  - (၃) အစဉ်ဆေးဆိုးမတည့်စေရန်ခြင်း





ပိုင်ဆိုင်မှုသုံးသပ်ခြင်း။

ကျေးဇူး - ပျော်ကုန်း  
အုပ်စု - ပျော်ကုန်း

မြို့နယ် - ပျော်သွယ်  
ရက်စွဲ - ၆.၁၂.၁၇

ပိုင်ဆိုင်မှုဆုံးစစ်ခြင်း

- ဆွေးနွေးခြင်း နှင့် ဆုံးစစ်ခြင်း
- အမျိုးသမီးများ သုံးစွဲသော အကျင့်၊ အပြစ်များ မှာ  
ဝမ်း၊ ဇိ၊ တို့ဖြစ်သည်။
- အမျိုးသားများ သုံးစွဲသော အကျင့်၊ အပြစ်များ မှာ  
ကား၊ ခွား၊ တို့ဖြစ်သည်။
- အမျိုးသား၊ အမျိုးသမီး ဝိန်း သုံးစွဲသော အကျင့်၊ အပြစ်များ မှာ  
လယ်ကွင်း၊ ဧကခွင်၊ တို့ဖြစ်သည်။
- အမျိုးသား၊ မှာ ဝိန်း ချုပ်သော အကျင့်၊ အပြစ်များ မှာ  
ကား၊ ဆိုင်ကယ်၊ လှည်း၊ တို့ဖြစ်သည်။
- အမျိုးသမီး၊ မှာ ဝိန်း ချုပ်သော အကျင့်၊ အပြစ် များ မှာ  
အိမ်ချုပ်တော်၊ လဝင်၊ ဇိ တို့ဖြစ်သည်။
- အမျိုးသား၊ အမျိုးသမီး ဝိန်း ချုပ်သော အကျင့်၊ အပြစ်များ မှာ  
ဧကခွင်၊ လယ်ကွင်း တို့ဖြစ်သည်။



၆.၃။ ကျေးရွာ၏လူမှုစီးပွားအဆင့်သတ်မှတ်ခြင်း။ (Wealth Ranking)

ကျေးကွဲ - ပျော်ကန်၊ ဥစ္စာဓန ပိုင်ဆိုင်မှု အဆင့်  
 အုပ်စု - ပျော်ကန်၊ ခွဲခြားသတ်မှတ်ခြင်း  
 မြို့နယ် - ပျော်ကန်  
 ဂုဏ်ခွဲ - ၆.၅.၁၇

| အမျိုးအစား | သတ်မှတ်ချက်/ ဆိုင်းကိန်းများ   | အိမ်ထောင်စု အရေအတွက် | ရာခိုင်နှုန်း |
|------------|--|----------------------|---------------|
| ချမ်းသာ    | တိုက်၊ သွယ်မိုး၊ ဂွန်ဒေါင်း၊ ပုန်း၊ TV၊ ခွား၊ လှည်း၊ ပျော်ထောင်အိမ်၊ လယ်ယာ | ၂၅                   | ၁၂.၄၇%        |
| အလယ်အလတ်   | သွယ်မိုး၊ ထက်ကား၊ ဆိုက်ကယ်၊ ပုန်း၊ TV၊ ခွား၊ ဆိတ်၊ လယ်ယာ၊ ကျောထီးထား၊ ငါး  | ၇၅                   | ၅၅.၄၄%        |
| ခွမ်းပါး   | ကြမ်းခင်း၊ ထက်ကား၊ ဓနိရိုး၊ ဝါ၊ ကျောက်၊ လက်ကုန်လက်စား                      | ၄၃                   | ၃၀.၀၆%        |
| စုစုပေါင်း |  | ၁၄၃                  | ၁၀၀%          |

ဦးဆောင် ဆွေးနွေးသူ - ဦးတင်ဦး၊ ဒေါ်ကြူကြူ၊ သင်း  
 ဝါဝင် ဆွေးနွေးသူ - ကျား (၁၀)၊ မ (၁၀)  
 မှတ်တမ်းတင်သူ - ဒေါ်ဝေအောင်  
 ၁၄၇ - ဘုန်းကြီးကျောင်း  
 အချိန် - ၁၂ နာရီ



ဥစ္စာနေကြွယ်ဝမှုသုံးသပ်ချက်။

ကျေးဇူး - ပျော်ကုန်း  
အုပ်စု - ပျော်ကုန်း

မြို့နယ် - ပျော်ဘွယ်  
ဇုန်စွဲ - ၆.၁၂-၁၇

ဥစ္စာ နှစ်စဉ် မှုအစာထည့်ခြင်း သတ်မှတ်ခြင်း

- ကျေးဇူးခြင်း ခွင့်ဆုံး စာထည့်ခြင်း
- ကျေးဇူးတွင် အိမ်ထောင်စု (၁၄၃) အိမ်ရှိပါသည်။
- နွမ်းပါး အိမ်ထောင်စု ( ၄၃၁) ရှိပါသည်။
- မသန်စွမ်း ( ၃၁) ရှိပါသည်။
- အမျိုးသမီး ဦးရေ ( ၄၁၁) ရှိပါသည်။
- ကျေးဇူးတွင် နွမ်းပါး အိမ်ထောင်စု များ များကပ်ကပ် လက်စား များ ဖြစ်ကြ၍ စီမံကိန်း မှု အကောင်အထည်ပေါက် စေရန် လျှင် အကူအညီများ ဖြစ်စေရန် သင့်ကြောင်း ကျေးဇူး ခဲ့ပါသည်။





ကျေးဇူး - ဖျော်ကျော်  
အုပ်စု - ဖျော်ကျော်

မြို့နယ် - ဖျော်ဘွယ်  
ရက်စွဲ - ၆.၅.၁၇

ရာသီခွင်ပြက္ခဒိန်

→ ဆွေးနွေးခြင်း၊ နှင့် ဆန်းစစ်ခြင်း

→ ကျေးဇူးသူ ကျေးဇူးသားများသည် စိုက်ပျိုးရေးကို အဓိကထားလုပ်ကိုင် ကြော်ငြာလေ့ရှိပြီး လေဝသဖောက်ပြန်လျှင် ဆံပင်လုပ်ငန်းကို လုပ်ကိုင်ကြပါသည်။

→ တန်ဆောင်မုန်းလတွင် ဘုရားမွှဲများရှိပါသည်။

→ တန်ခူးလတွင် ငှက်ပျိုးထောင်၍ တန်ဆောင်မုန်းလတွင် ငှက်သိမ်းပါသည်။

→ ကဆုန်၊ ဒုပုဂံလများတွင် နှမ်းကြဲ၍ ဝါဆိုလတွင် နှမ်းသိမ်းပါသည်။

→ ဝါခေါင်လတွင် စပါးပျိုးထောင်၍ ဒုတ်တက်၊ ပြာဆို၊ တပို့တွဲလများတွင် စပါးသိမ်းပါသည်။

→ ဝဇ္ဇာ၊ ထွက်ဆွသည်လ အသင့်အတင့်ရှိပါသည်။

→ စိမ်းကိုင်းမှ အကောင်အထည်ဖော်စာတင် နှက်လျှင် ကျေးဇူးအားလပ်ချိန် နှင့် သာအဆင်ပြေသည်ဟု ဆွေးနွေးလာကြသည်။





၆.၅။ ဗင်းပုံစံကိုသုံးပြု၍ အဖွဲ့အစည်းများချိတ်ဆက်မှု

ကျေးဇူး - ဖျော်ကိုး ဗင်းပုံစံ အသုံးပြု၍ အဖွဲ့အစည်း

အုပ်စု - ဖျော်ကိုး နှင့် ချိတ်ဆက်မှုအား လေ့လာခြင်း

မြို့နယ် - စွယ်စုံစာပေ

ဂုဏ်ခွဲ - ၆.၅.၁၇

---

| ကျေးဇူးအတွင်းရှိ အဖွဲ့အစည်းများ    | ကျေးဇူးအပြင်ရှိ အဖွဲ့အစည်းများ |
|------------------------------------|--------------------------------|
| ကျေးဇူးစီဆောင်မှု                  | ဆေးရုံ                         |
| သားအိမ်စီဆောင်မှု                  | သမားတော်                       |
| ပခုပ္ပိတအဖွဲ့                      | မိုင်းပျိုးရားဘဝ               |
| ဓမ္မစင်္ကြံအဖွဲ့                   | ကုလသမဂ္ဂပြုစီမံကိန်း           |
| ကျောင်းကျော်အဖွဲ့                  | ဝေခွအုပ်                       |
| အမျိုးသား၊ အမျိုးသမီးအဖွဲ့         | လဝက                            |
| ဦးဆောင် ဆွေးနွေးသူ - ဦးကျော်စိန်   | ဇေယျာ - ဘုန်းကြီးကျော်စိန်     |
| ပါဝင် ဆွေးနွေးသူ - ကျား၊ သော၊ မသော | အချိန် - ၄ နာရီ                |
| မှတ်တမ်းတင်သူ - ဒေါ်ခင်အေး         |                                |



ကျေးဇူး - ဆွေကျို  
 အုပ်စု - ဆွေကျို

ဗင်းပုံခံ အသုံးပြု၍ အဖွဲ့အစည်း  
 နှင့် ချိတ်ဆက်မှုအား ဖော်ပြခြင်း

ပြိုင်ပွဲ - ပျော်သွယ်  
 ဂုဏ်စွဲ - ၆.၅.၁၇



ဦးဆောင်ဆွေးနွေးသူ - ဦးတင်ဦး  
 ပါဝင် ဆွေးနွေးသူ - ကျေး (၁၀၀)၊ မ (၁၀၀)  
 မှတ်တမ်းတင်သူ - ဦးစွန်းစွန်း

နေ့စွဲ - ၂၀၁၇ ခုနှစ်၊ ဇူလိုင်လ  
 အချိန် - ၂.၀၅ နာရီ



သုံးသပ်ချက်

ကျေးဇူး - ပျော်ကျော်၊  
အုတ်စု - ပျော်ကျော်၊

မြို့ပြပင် - ပျော်ကျော်  
၇၀၅ - ၆.၁၂.၁၇

မင်းပိုင်အသုံးပြုပြီး အသုံးအစည်း၊ နှင့် ချိတ်ဆက်မှုအား  
လေ့လာခြင်း

→ ဆွေးနွေးခြင်း နှင့် ဆန်းစစ်ခြင်း

→ ကျေးဇူးအသွင်း ဂြိုဟ်အသွင်း အစည်းအဝေး ဂြိုဟ်သော  
အမျိုးသမီးအဖွဲ့၊ ပရဟိတအဖွဲ့၊ ဓမ္မစင်္ကြံအဖွဲ့ တို့သည်  
ဌာန၊ သာဓက၊ ၂၈၇ များကို အဓိကပါဝင်ဆောင်ရွက်ကြပါ  
သည်။

→ ကျေးဇူးစီမံကိန်းအထောက်အကူပြုတော်မူအဖွဲ့၊  
သယ်ယူပို့ဆောင်ရေးအဖွဲ့ တို့သည် ဌာန၊ ဖွံ့ဖြိုးရေးလုပ်ငန်းများ  
ကို အဓိကထား လုပ်ကိုင်ကြပါသည်။

→ နေ့စဉ် ကျေးဇူးပြင်ပတွင် ဂြိုဟ်သော လူထုအဖွဲ့ပြုစီမံကိန်းအဖွဲ့၊  
စိုက်ပျိုးရေးဌာန တို့သည် ဌာန၊ ဖွံ့ဖြိုးရေးလုပ်ငန်းများကို အဓိကထား  
ဆောင်ရွက်ကြပါသည်။

→ သာဝါပဿ၊ ဆွေအုပ် ကျုံး များ နှင့် ဆက်သွယ်မှုအား ကောင်းပါသည်။





ကျေးရွာ - ဆွန်ကုန်း  
 ဒုတိယ - ဆွန်ကုန်း

ပရိယာယ်သုံးသပ်ခြင်း  
 (အမျိုးသမီး)

မြို့နယ် - ပျော်ကယ်  
 ၇.ကိစွဲ - ၆.၅.၁၇

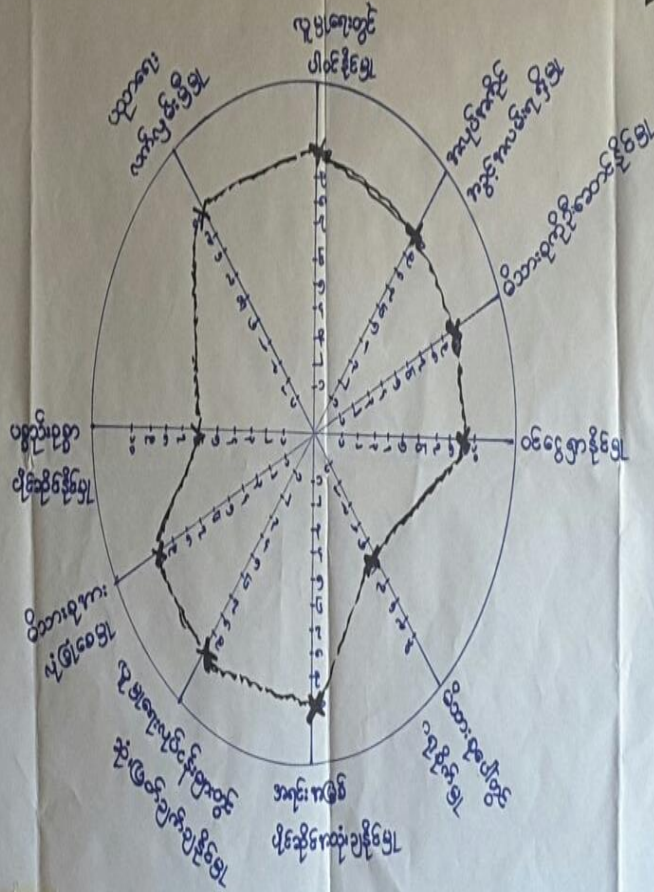

ဒီဘေလ်ဆွေးနွေးသူ - ဒေါ်ဤသင်း  
 ပါဝင်ဆွေးနွေးသူ - မ(၁၀)  
 မြတ်တမ်းတင်သူ - ဒေါ်ခနာမွှေး

ရေးရာ - ဆွန်ကုန်း  
 အချိန် - ၃ နာရီ



ကျေးရွာ - ယျာကျို

ဒုပိစု - ယျာကျို

ယဉ်ကျေးအိမ်သုံးသပ်ခြင်း

(ကျား၊မ)

မြို့နယ်-ပျော်ဘွယ်

ရက်စွဲ-၆.၅.၁၇

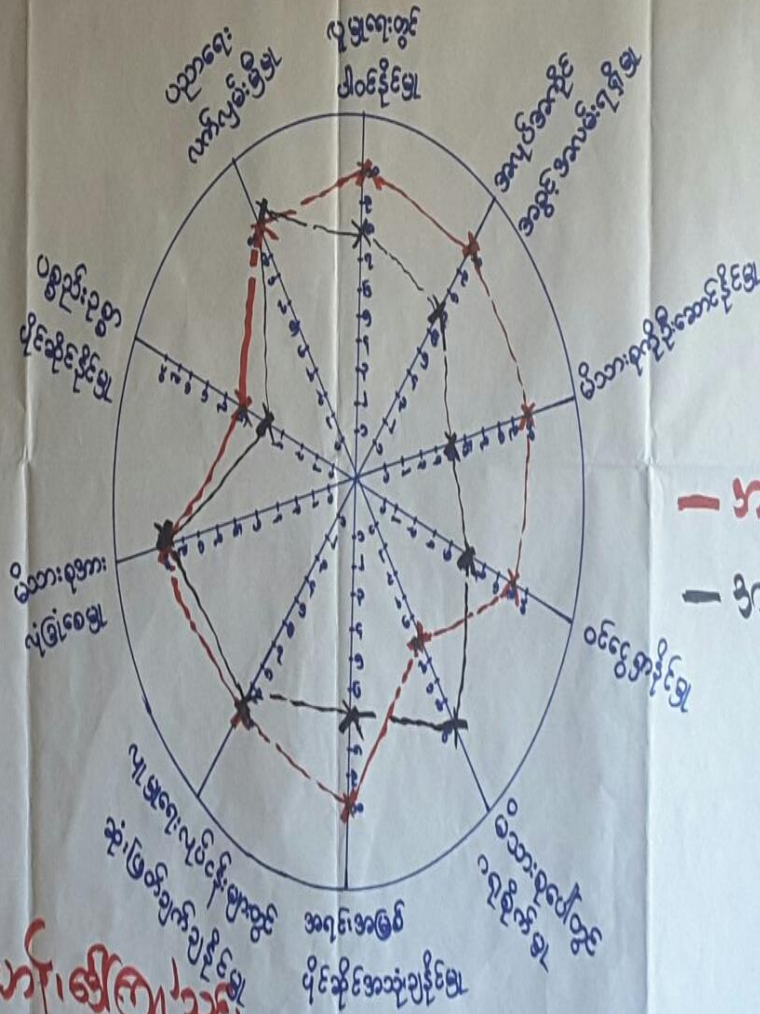

- အမျိုးသား  
- အမျိုးသမီး

ဦးဆောင်ဆွေးနွေးသူ- ဦးဖိုးဟန်၊ ဒေါ်ဇော်သော်

ပါဝင်ဆွေးနွေးသူ- ကျား(၁၁)၊ မ(၁၁)

မတ်ကမ်းတစ်ကမ်း- ဧရာဝတီ

နေရာ- ဘိုဂျီကျေးရွာ  
အချိန်- ၁ နာရီခွဲ



ကျေးဇူး - ပျော်ကိုး  
အုပ်စု - ပျော်ကိုး

မြို့နယ် - ပျော်ဘွယ်  
ရက်စွဲ - ၆.၁၂.၁၇

ပင်ကူအိမ်သုံးသပ်ခြင်း

→ ဆွေးနွေးခြင်း နှင့် ဆန်းစစ်ခြင်း

→ ပညာရေးလက်ကျန် ဖြစ်မှု၊ မိသားစုအားလုံးခြုံငုံမှု၊ လူမှုရေးလုပ်ငန်းများတွင် ဆုံးဖြတ်ချက်ချနိုင်မှု တို့တွင် အမျိုးသား၊ အမျိုးသမီး၊ ဘုရားတူပူးပေါင်းပါဝင်မှုရှိပါသည်။

→ ပစ္စည်း၊ ဥစ္စာပိုင်ဆိုင်မှု မှတ်တိုင် အမျိုးသား နှင့် အမျိုးသမီး ပိုင်ဆိုင်မှု မကွာခြားလှပ။

→ ဝင်ငွေရှာနိုင်မှု၊ အလုပ်အကိုင် အခွင့်အလမ်း ရရှိမှု တို့တွင် အမျိုးသားများ အရေဖြင့် အမျိုးသမီးများ အားလက်ခွဲ၍ ကူညီပေးသင့်ကြောင်းကို ဆွေးနွေးခဲ့ပါသည်။

→ အမျိုးသမီးများအား အသိပညာဗဟုသုတဆွေးနွေးပြွဲများ မြို့နယ်၊ ညောင်တော်၊ ပါသည့် ဗဟုသုတဆွေးနွေးဆွဲခဲ့ပါသည်။



၆.၇။ ပြဿနာသစ်ပင်

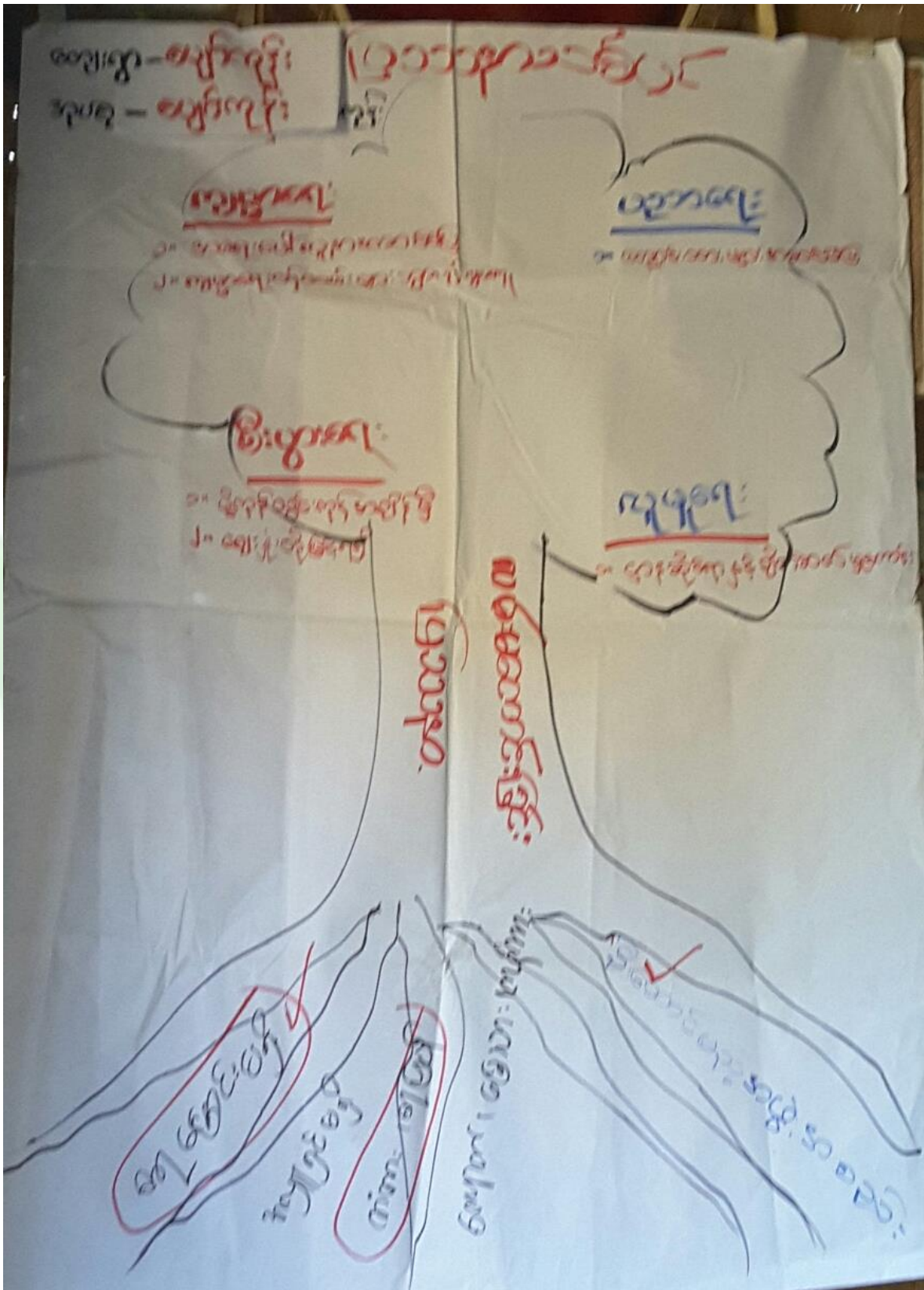





ကျေးဇူး - ပျော်ကုန်း  
အုပ်စု - ပျော်ကုန်း

မြို့နယ် - ပျော်ဘွယ်  
ကွက်စွဲ - ၆.၅.၁၇

ပြဿနာသစ်

- ရွေးကောက်ပွဲ ခြင်းနှင့် ဆန်းစစ်ခြင်း

- ကျေးဇူးအဖွဲ့ဝင်များ မကောင်းမှုခြင်း မှာ ရာမြောက်များ မှီခြင်း ၊  
အကျင့်ပြစ်များ မှီခြင်း ၊ တံတားများ ၊ ရာမြောက်များ မကောင်းခြင်း ၊  
အရင်းအမြစ်များ မှီခြင်း ၊ ဦးစားပေးဆောင်ရွက်ပေးခြင်း ၊ မှား  
ဖြစ်၍ ဆိုးကျိုးများ လိမ္မော်ပါသည်။ ဥပမာ ကျိုးမာရားတွင်  
သစ်မကောင်းခြင်းကြောင့် အရေးတော်ပုံလူနာများ ဆေးကုသမှု ၊ ဆေးခန်းများ  
သွားကုသမှု အဆင်မပြေခြင်း ၊ ကျိုးမာရားဝန်ထမ်းများ သွားကုသမှုအတွက်  
ကူညီခြင်း ၊ မိသားစုများတွင် လိုအပ်ချက်များ အချိန်မီ မပို့ဆောင်  
နိုင်ခြင်း ၊ ယဉ်ကျေးမှုနှင့် လက်ကားသင်္ဘောများ ကျောင်းသွားကုသမှု  
အဆင်မပြေခြင်း ၊ လူမှုရေးကဏ္ဍများတွင် ရှာဖွေခြင်းများနှင့်  
ချိတ်ဆက်မှုအား ရှင်းခြင်းတို့ဖြစ်နိုင်သည်။ ။ ထို့ကြောင့် ကမ်းများ ပြုပြင်  
ဖြိုးမြှင့် အဝဝစာကုသမှု အဆင်မပြေ ခြင်းမည်ဟု ဆွေးနွေးခဲ့ပါသည်။



၆.၈။ ကျေးရွာ၏ မျော်မှန်းချက်(၄)နှစ်စာကျေးရွာဖွံ့ဖြိုးရေးအစီအစဉ်

| ကျေးရွာ - မျော်ကုန်း<br>ဒဂုန် - မျော်ကုန်း<br>ဖွံ့ဖြိုးတိုးတက်ရေးလုပ်ငန်းများ (ဒါမိုင်းသာ) |  | မြို့နယ် - မျော်ကုန်း<br>၇က်စွဲ - ၆.၁၂.၁၇            |
|--|--|--|
| ပြဿနာဒဏ်အခဲ  | မျှော်မှန်းချက်                                  | ဖွံ့ဖြိုးတိုးတက်<br>ရေးလုပ်ငန်း                      |
| မိုးတွင်းလမ်းများမကောင်း<br>ခြင်းကြောင့် သွားလာရ<br>ခက်ခဲခြင်း                             | လမ်းပြုပြင်ပြီး<br>ဘက်သွယ်ရေး<br>ကောင်းမွန်စေရန် | ရွာပတ်လမ်း<br>ပြုပြင်ခြင်း။                          |
| ဘောက်သုံးရေချိုဖန်<br>စောက်ခြင်း   | ဘောက်သုံးရေ<br>လုံလောက်စွာပြု<br>ရန်             | ရေတွင်း၊ ရေစင်၊<br>ရေပိုက်လိုင်းများ<br>သွယ်ဆက်ခြင်း |
| အစည်းစေးချိုမ<br>စွာခြင်း  | အစည်းစေးချိုမ<br>ပြုလုပ်စေရန်                    | အစည်းစေးချို<br>မတည်စောက်ခြင်း                       |



ကျေးဇူး - ပျော်ကျန်း  
အုပ်စု - ပျော်ကျန်း

ဖွဲ့ဖြူတိုးတက်ရေးလုပ်ငန်းများ (အမျိုးသမီး)

မြို့နယ်-ဇွန်ဘွယ်  
၇က်စွဲ-၆.၁၂.၁၇

| ပြဿနာအခက်အခဲ  | ဖွဲ့ဖြူတိုးတက်ရေး   | ဖွဲ့ဖြူတိုးတက်ရေးလုပ်ငန်းများ   |
|---|---|---|
| <p>မိုးတွင်းလမ်းများ မကောင်းခြင်းကြောင့် သွားလာရခက်ခဲခြင်း</p> <p>သောက်သုံးရေ ချို မလုံလောက်ခြင်း</p> <p>အစည်းအဝေးခန်းမ မရှိခြင်း</p> | <p>လမ်းပြုပြင် ပြီးဆက်သွယ်ရေးကောင်းမွန်စေရန်</p> <p>သောက်သုံးရေလုံလောက်စွာ ရှိစေရန်</p> <p>အစည်းဝေးချိန် မရရှိလာစေရန်</p> | <p>ရွာပတ်လမ်းပြုပြင်ခြင်း</p> <p>ရေတွင်း၊ ရေစင်၊ ရေပိုက်လိုင်းများ သွယ်တန်းခြင်း</p> <p>အစည်းဝေးချိန် အစည်းဝေးချိန် မတည့်ဆောက်ခြင်း</p> |



ကျေးဇူး - ပျော်ကိုး  
အုပ်စု - ပျော်ကိုး

မြို့နယ် - ပျော်ကောင်း  
ရက်စွဲ - ၇.၁၂.၁၇

| စဉ် | ဖွံ့ဖြိုးတိုးတက်ရေးလုပ်ငန်း                 | အဆိုပြုသူ | မိမိ၏အကွက် |
|-----|---|-----------|------------|
| ၁   | ဌာနဝန်ထမ်းပြုပြင်ခြင်း                      | ကျား + ၆  | ၂၂၀        |
| ၂   | ရေခွင်း၊ ရေစင်၊ ရေပိုက်ရင်း<br>သွယ်တင်ခြင်း | ကျား + ၆  | ၃၇၀        |
| ၃   | အစဉ်းဝေးခန်းမတည်<br>ဆောက်ခြင်း              | ကျား + ၆  | ၈၅         |



၇။ ကော်မတီဝင်များရွေးချယ်ခြင်းနှင့်ကျေးရွာဖွံ့ဖြိုးရေးအစီအစဉ်ဆောင်ရွက်မှုမှတ်တမ်းဓါတ်ပုံများ



ကော်မတီရွေးချယ်ရန် မဲရေတွက်နေစဉ်



စီမံကိန်းမိတ်ဆက်အစည်းအဝေးမှတ်တမ်းဓါတ်ပုံ



အမျိုးသမီးများပင့်ကူအိမ်ကွန်ယက်ရေးဆွဲနေစဉ်မှတ်တမ်းဓာတ်ပုံ



ကျေးရွာဖွံ့ဖြိုးရေးဦးစားပေးမဲပေးရန်တန်းစီနေကြစဉ်



ကျေးရွာလုပ်ငန်းခွဲအတွက်အခက်အခဲများဖော်ထုတ်ဆွေးနွေးစဉ်





ကော်မတီဝင်များစာရင်း

ပျော်ရွှင်စရာပစ္စည်း ပျော်ရွှင်ခြင်း

ကော်မတီဝင်များစာရင်း

| စဉ် | အမည်               | ကျား-မ | ရာထူး  |
|-----|--------------------|--------|--|
| ၁   | ဦး ဖိုးက           | ဈာ     | ဧကရာဇ်ဝန်ထမ်း                                    |
| ၂   | ဒေါ်ဖြူဖြူလင်း     | မ      | ဧကရာဇ်ဝန်ထမ်း                                    |
| ၃   | ဦးစောင့်ဖြူ        | ဈာ     | ကျေးရွာစီမံကိန်း အထောက်အကူပြုကော်မတီ             |
| ၄   | ဒေါ်သူနာဌေး        | မ      | ကျေးရွာစီမံကိန်း အထောက်အကူပြုကော်မတီ             |
| ၅   | ဒေါ်အေးအေးမာ       | မ      | ပယ်ယူရေးအဖွဲ့ဝင်                                 |
| ၆   | ဦးစင်ဦး            | ဈာ     | ပယ်ယူရေးအဖွဲ့ဝင်                                 |
| ၇   | ဦးစောင့်စောင့်စိန် | ဈာ     | ပယ်ယူရေးအဖွဲ့ဝင်                                 |
| ၈   | ဦးစိန်လင်း         | ဈာ     | ပယ်ယူရေးအဖွဲ့ဝင်                                 |
| ၉   | ဒေါ်စုတ်           | မ      | ပျဉ်းမနားပတ်မြို့နယ်အဖွဲ့ဝင်၊ ဦးစောင့်စောင့်စိန် |
| ၁၀  | ဦးဖိုးတိုး         | ဈာ     | ကျေးရွာအဖွဲ့ဝင်                                  |
| ၁၁  | ဒေါ်သိန်းစိန်      | မ      | စောင့်ကြည့်ရေးအဖွဲ့ဝင်                           |
| ၁၂  | ဦးကျော်စော         | ဈာ     | စောင့်ကြည့်ရေးအဖွဲ့ဝင်                           |
| ၁၃  | ဦးစောင့်စောင့်     | ဈာ     | စောင့်ကြည့်ရေးအဖွဲ့ဝင်                           |
| ၁၄  | ဒေါ်စင်ဖြူ         | မ      | စောင့်ကြည့်ရေးအဖွဲ့ဝင်                           |
| ၁၅  |                    |        |  |
| ၁၆  |                    |        |  |
| ၁၇  |                    |        |  |
| ၁၈  |                    |        |  |
| ၁၉  |                    |        |  |
| ၂၀  |                    |        |  |
| ၂၁  |                    |        |  |
| ၂၂  |                    |        |  |
| ၂၃  |                    |        |  |
| ၂၄  |                    |        |  |
| ၂၅  |                    |        |  |

စုစုပေါင်း (၁၃) ယောက်      ကျား- ( ၈ ) ယောက် +မ- ( ၅ ) ယောက်

ကျေးရွာအုပ်စုစီမံကိန်းအထောက်အကူပြုကော်မတီ

ဦးစောင့်စောင့်စိန်..... ကျေးရွာအုပ်စုစီမံကိန်းအထောက်အကူပြုကော်မတီ၊ ဥက္ကဋ္ဌ

ဒေါ်သူနာဌေး..... ကျေးရွာအုပ်စုစီမံကိန်းအထောက်အကူပြုကော်မတီ၊ ဥက္ကဋ္ဌ

ဦးစိန်ဖြူ..... ကျေးရွာအုပ်စုစီမံကိန်းအထောက်အကူပြုကော်မတီ၊ ဘဏ္ဍာရေးဥက္ကဋ္ဌ

..... ကျေးရွာအုပ်စုစီမံကိန်းအထောက်အကူပြုကော်မတီ၊ ဘဏ္ဍာရေးဥက္ကဋ္ဌ

မှတ်တမ်းတင်သူ  
အမည်။

ရာထူး။ လူထုစည်းရုံးရေးမှူးရက်စွဲ။ ...../...../.....





၈။ ကျေးရွာအခြေခံအချက်အလက်များ (ပုံစံ-၁)

ပုံစံ - ၈ - ၁ ကျေးရွာအခြေခံအချက်အလက်များ (Form PC 1)

လမ်းညွှန်ချက်။ ကျေးရွာတစ်ရွာသို့ ပထမဆုံးမိတ်ဆက်ခရီး သွားရောက်သောအခါ လူထုစည်းရုံးရေးမှူးသည် ကျေးရွာ ခေါင်းဆောင်များအား ကျေးရွာအချက်အလက်များကို မေတ္တာရပ်ခံ၍ တောင်းခံရသည်။ ဤအချက်အလက်များကို စီမံကိန်း မိတ်ဆက်အစည်းဝေးမတိုင်မီတောင်းခံရမည်။ စီမံကိန်းမိတ်ဆက်အစည်းဝေးတွင် လူထုစည်းရုံးရေးမှူးသည် ဤအချက်အလက် များအား စစ်ဆေးပြီး မှန်ကန်အောင်ပြုလုပ်ရမည်။ ပြီးနောက်တွင် လူထုစည်းရုံးရေးမှူးမှ သတင်းအချက်အလက်ထံသို့ Tablets မှ တဆင့် ဖြည့်သွင်းရမည်။

|   |  |                                       |
|---|--|---------------------------------------|
| ကျေးရွာခေါင်းဆောင် အမည်<br>ဒေါ်အိန်းစလီ | ကျေးရွာခေါင်းဆောင်၏ ဖုန်းနံပါတ်<br>၀၅-၇၇၆၈၅၅၅၅ | လူထုစည်းရုံးရေးမှူး၏ အမည်<br>ဒေါ်ကလေး |
| ပြည်နယ်တိုင်းဒေသကြီး<br>မန္တလေး         | မြို့နယ်<br>ဗွေကွတ်                            | ကျေးရွာအုပ်စု<br>ဗွေကွတ်              |

| လူမျိုးစု                                  | အိမ်ထောင်စုအရေအတွက် | ကိုးကွယ်သည့်ဘာသာ          | အိမ်ထောင်စုအရေအတွက် |
|--|---------------------|---------------------------|---------------------|
| လူမျိုးစု (၁) <del>အ.အ.</del>              | ၁၆၂                 | ဘာသာ (၁) <del>ဗုဒ္ဓ</del> | ၁၆၂                 |
| လူမျိုးစု (၂) -----                        |                     | ဘာသာ (၂) -----            |                     |
| လူမျိုးစု (၃) -----                        |                     | ဘာသာ (၃) -----            |                     |
| လူမျိုးစုရော -----                         |                     | ဘာသာရော -----             |                     |
| အခြား                                      | အရေအတွက်            |                           |                     |
| မသန်စွမ်းသူများ                            |                     |                           |                     |
| သက်ကြီးရွယ်အိုများ<br>(၆၅ နှစ် နှင့် အထက်) |                     |                           |                     |
| စစ်ဘေးရှောင်                               |                     |                           |                     |

|                               | အမျိုးသား<br>(အရေအတွက်) | အမျိုးသမီး<br>(အရေအတွက်) |
|-------------------------------|-------------------------|--------------------------|
| လူဦးရေ                        | ၃၃၅                     | ၄၄၄                      |
| လူမျိုးစု (၁) <del>အ.အ.</del> |                         |                          |
| လူမျိုးစု (၂) -----           |                         |                          |
| လူမျိုးစု (၃) -----           |                         |                          |
| အခြား                         |                         |                          |
| အိမ်ထောင်ဦးစီး                | ၁၁၇                     | ၄၅                       |

(ခ) အခြေခံအဆောက်အအုံ အသုံးအဆောင်များ

| စာသင်ကျောင်း | အမှတ်<br>ခြံပါ | ကျန်းမာရေး | အမှတ်<br>ခြံပါ | ဘာသာရေး အဆောက်<br>အအုံများ | အမှတ်<br>ခြံပါ |
|--------------|----------------|------------|----------------|----------------------------|----------------|
|              |                |            |                |                            |                |



|                 |                                     |                  |                          |                    |                                     |
|-----------------|-------------------------------------|------------------|--------------------------|--------------------|-------------------------------------|
| အထက်တန်းကျောင်း | <input type="checkbox"/>            | ဆေးရုံ           | <input type="checkbox"/> | စေတီ               | <input checked="" type="checkbox"/> |
| အလယ်တန်းကျောင်း | <input type="checkbox"/>            | ကျန်းမာရေးဌာန    | <input type="checkbox"/> | ဘုန်းကြီးကျောင်း   | <input checked="" type="checkbox"/> |
| မူလတန်းကျောင်း  | <input checked="" type="checkbox"/> | ကျန်းမာရေးဌာနခွဲ | <input type="checkbox"/> | ဟိန္ဒူဘုရားကျောင်း | <input type="checkbox"/>            |
| မူကြိုကျောင်း   | <input type="checkbox"/>            | ဆေးပေးခန်း       | <input type="checkbox"/> | ခရစ်ယာန်ကျောင်း    | <input type="checkbox"/>            |
| အခြား           | <input type="checkbox"/>            | အခြား            | <input type="checkbox"/> | ဗလီ                | <input type="checkbox"/>            |
|                 |                                     |                  |                          | အခြား              | <input type="checkbox"/>            |
| မှတ်ချက်        |                                     | မှတ်ချက်         |                          | မှတ်ချက်           |                                     |

(ဂ) ကျွမ်းကျင်သူများမှတ်တမ်း (ကျေးရွာတွင်နေထိုင်သော သို့မဟုတ် တခြားရွာမှလာရောက်သော ကျွမ်းကျင်သူများ)

| (၁) စာသင်ကျောင်း |                                     |                                     | (၂) ကျန်းမာရေး           |                          |                                     | (၃) လက်မှုပညာရှင်         |                                     |                                     |
|------------------|-------------------------------------|-------------------------------------|--------------------------|--------------------------|-------------------------------------|---------------------------|-------------------------------------|-------------------------------------|
|                  | ရွာတွင်နေထိုင်သူ                    | အခြားရွာမှလာသူ                      |                          | ရွာတွင်နေထိုင်သူ         | အခြားရွာမှလာသူ                      |                           | ရွာတွင်နေထိုင်သူ                    | အခြားရွာမှလာသူ                      |
| မူလတန်းပြဆရာ/မ   | <input checked="" type="checkbox"/> | <input checked="" type="checkbox"/> | ဆရာဝန်                   | <input type="checkbox"/> | <input type="checkbox"/>            | လက်သမား                   | <input checked="" type="checkbox"/> | <input checked="" type="checkbox"/> |
| အထက်တန်းပြဆရာ/မ  | <input type="checkbox"/>            | <input type="checkbox"/>            | လက်ထောက်ကျန်းမာရေးမှူး   | <input type="checkbox"/> | <input type="checkbox"/>            | ပန်းရံ                    | <input checked="" type="checkbox"/> | <input checked="" type="checkbox"/> |
| အလယ်တန်းပြဆရာ/မ  | <input type="checkbox"/>            | <input type="checkbox"/>            | အမျိုးသမီးကျန်းမာရေးဆရာမ | <input type="checkbox"/> | <input checked="" type="checkbox"/> | လျှပ်စစ်ကျွမ်းကျင်ပီးသမား | <input type="checkbox"/>            | <input type="checkbox"/>            |
| မူကြိုဆရာ/မ      | <input type="checkbox"/>            | <input type="checkbox"/>            | သားဖွားဆရာမ              | <input type="checkbox"/> | <input type="checkbox"/>            | ရေပိုက်သွယ်သူ             | <input checked="" type="checkbox"/> | <input checked="" type="checkbox"/> |
| အခြား            | <input type="checkbox"/>            | <input type="checkbox"/>            | ပြည်သူ့ကျန်းမာရေးလုပ်သား | <input type="checkbox"/> | <input type="checkbox"/>            | စက်ပြင်ဆရာ                | <input checked="" type="checkbox"/> | <input checked="" type="checkbox"/> |
| မှတ်ချက်         |                                     |                                     | မှတ်ချက်                 |                          |                                     | မှတ်ချက်                  |                                     |                                     |

(ဃ) ကျေးရွာသို့ ရောက်ရှိနိုင်သည့် လမ်းအခြေအနေ / ကျေးရွာတစ်ရွာသည် ၎င်း၏ ကျေးရွာအုပ်စုနှင့် ဆက်သွယ်ထားသော လမ်းအခြေအနေ (အောက်ဖော်ပြပါအတိုင်းပေးပါ)

ကျောက်ကြမ်းလမ်း: ကတ္တရာလမ်း: ကွန်ကရစ်လမ်း: မော်တော်ဆိုင်ကယ်လမ်း:  
 ကျောက်ခင်းလမ်း: မြေသားလမ်း: လူသွားလမ်း: အခြား: \_\_\_\_\_

(င) ကျေးရွာဖွံ့ဖြိုးမှုစီမံချက်

- (၁) လူထုဗဟိုပြုစီမံကိန်းမစတင်မီ ဤကျေးရွာတွင်ကျေးရွာဖွံ့ဖြိုးမှု စီမံချက်ရှိခဲ့ပါသလား? ပိုင်းပေါ်  
 (၂) ရှိခဲ့ပါလျှင် ဤစီမံချက်ကို မည်သည့် ခုနှစ်တွင်ပြင်ဆင်ခဲ့ပါသနည်း? ရှိပါသည်/မရှိပါ/မသိပါ  
 (၃) ဤစီမံချက်ကို မြို့နယ်မှအတည်ပြုခဲ့ပါသလား? နှစ်- 1007 / မသိပါ  
ပြုခဲ့ပါသည်/မပြုခဲ့ပါ / မသိပါ

(စ) ခရီးအကွာအဝေး

- (၁) ဤကျေးရွာ၏ဗဟိုမှ ၎င်းကျေးရွာအုပ်စု၏ဗဟိုအထိ ခရီးခိုင်းမည်မျှကွာဝေးသနည်း? မိုင်- 2 / မသိပါ  
 (၂) ဤကျေးရွာမှ ၎င်းကျေးရွာအုပ်စု၏ဗဟိုအထိ သွားလာရာတွင်ကြာမြင့်သည့်အချိန်၊ မိနစ် ၂၀

ခြောက်သွေ့ရာသီတွင်ကြာချိန်----- ထော်လာရီ/မော်တော်ဆိုင်ကယ်/မြေလျင်/လား/မော်တော်ဘုတ်/  
 အခြား: ၂ မိနစ်

မိုးရာသီတွင်ကြာချိန်----- ထော်လာရီ/မော်တော်ဆိုင်ကယ်/မြေလျင်/လား/မော်တော်ဘုတ်/  
 အခြား: ၂ မိနစ် ၂၀



(ဆ) ပတ်ဝန်းကျင်ဆိုင်ရာ သဘာဝဘေးအန္တရာယ်

ဤကျေးရွာတွင် ရေကြီးခြင်းကိုသို့ သဘာဝဘေးအန္တရာယ်ကျရောက်ဖူးခြင်း ရှိပါသလား။

မရှိပါ  ရှိပါသည် ရှိလျှင်ဖော်ပြပါ -----

(ဇ) ကျေးရွာတွင် ဖွဲ့စည်းထားသော အဖွဲ့အစည်းများ

လူထုဗဟိုပြုစီမံကိန်းမတိုင်မီ ဤကျေးရွာတွင် ကျေးရွာဖွံ့ဖြိုးရေးအတွက် အစိုးရ (သို့) ရွာသားများကိုယ်တိုင်(သို့) စီမံကိန်းတစ်ခုခုမှ ဖွဲ့စည်းထားသည့် အဖွဲ့အစည်းများရှိပါသလား။

(၁) ----- *မရှိပါ* -----

(၂) -----

(ဈ) အထွေထွေအုပ်ချုပ်ရေး ဦးစီးဌာန (GAD) မှ မှတ်တမ်းတင်ထားခြင်း

ဤကျေးရွာသည် အထွေထွေအုပ်ချုပ်ရေး ဦးစီးဌာန (GAD) မှ မှတ်တမ်းတင်ထားမှု ရှိပါသလား။

မရှိပါ  ရှိပါသည်

ကျေးရွာခေါင်းဆောင်

အမည် *ဦးကျော်စင်*

လက်မှတ် *[Signature]* နေ့စွဲ

လူထုစည်းရုံးရေးမှူး

အမည် *ဒေါ်ဇော်စု*

လက်မှတ် *[Signature]* နေ့စွဲ

*lae* ၂၀၁၇.၁.၂၀



၉။ ပုံစံ ၈-၂။ စီမံကိန်းစက်ဝန်းအချိန်ဇယား

ပုံစံ - ၈ - ၂ - စီမံကိန်းစက်ဝန်းအချိန်ဇယား (PC 2)

လမ်းညွှန်ချက်၊ သက်ဆိုင်ရာလူထုစည်းရုံးရေးမျိုး/လက်ထောက်နည်းပညာမျိုးများမှ စီမံကိန်းစက်ဝန်းအဆင့်တစ်ခုစီဖြစ်စေရန် ကျေးရွာအုပ်စုအတွက် ဤပုံစံကို ပြည့်သွင်းရမည်။

စည်းရုံးရေးမျိုး/ဝန်ထမ်း အမည် - ဒေါ်လွင်လွင်

နေ့စွဲ - ၃၀.၁.၂၀၂၁

ပြည်နယ်/တိုင်း - မန္တလေး မြို့နယ် - ဈေးကွက် ကျေးရွာအုပ်စု - ကျေးရွာ - ဈေးကွက်

စက်ဝန်းအားအမှတ်ဖြစ်ပါ  စက်ဝန်း(၁)  စက်ဝန်း(၂)  စက်ဝန်း(၃)  စက်ဝန်း(၄)

| စီမံကိန်းဆောင်ရွက်မှုအဆင့်များ   | နေ့စွဲ      |                 | အစည်းအဝေးတွင်တက်ရောက်သူအရေအတွက် |                    |                     |  |
|--|-------------|-----------------|---------------------------------|--------------------|---------------------|--|
|  | စတင်သည့်နေ့ | ပြီးဆုံးသည့်နေ့ | အမျိုးသားအရေအတွက်               | အမျိုးသမီးအရေအတွက် | အိမ်ထောင်စုအရေအတွက် | လူမျိုးစုတက်ရောက်သူအရေအတွက်နှင့် လူမျိုးစုအမည် |
| ၁။ ကျေးရွာစီမံကိန်း မိတ်ဆက်အစည်းအဝေး   | ၂၉.၁.၂၀၂၁   | ၂၉.၁.၂၀၂၁       | ၆၀                              | ၅၆                 | ၁၁၆                 | ၁၁၆   မမာ                                      |
| ၂။ ကျေးရွာခွဲခြားရေး စီမံချက်ရေးဆွဲခြင်းအစည်းအဝေး  | ၃၀.၁.၂၀၂၁   | ၃၀.၁.၂၀၂၁       | ၅၄                              | ၅၁                 | ၁၀၅                 | ၁၀၅   မမာ                                      |
| ၃။ ကျေးရွာအုပ်စု လုပ်ငန်းဆုံးဖြတ်ချက်ချသည့်အစည်းအဝေး   | ၂၀.၂.၂၀၂၁   | ၂၀.၂.၂၀၂၁       | ၂၄                              | ၁၈                 | ၄၂                  | ၄၂   မမာ                                       |
| ၄။ မြို့နယ်အဆင့် စီမံကိန်းရေးဆွဲရေး နှင့် အကောင်အထည်ဖော်ရေးကော်မတီ၏ စီမံကိန်း သုံးသပ်မှုအစည်းအဝေး                      |             |                 | မလို                            | မလို               | မလို                | မလို   |
| ၅။ မြို့နယ် စီမံကိန်းရေးဆွဲရေး နှင့် အကောင်အထည်ဖော်ရေး ကော်မတီ၏ဆုံးဖြတ်မှုကို ရွာသို့ အသိပေးအကြောင်းကြားသည့် အစည်းအဝေး |             |                 |                                 |                    |                     |  |
| ၆။ စီမံကိန်းလုပ်ငန်းခွဲစီမံချက်ရေးဆွဲခြင်းအစည်းအဝေး  |             |                 |                                 |                    |                     |  |
| ၆.၁။ စီမံကိန်းလုပ်ငန်း အကောင်အထည်ဖော်ရေးအစီအစဉ် ရေးဆွဲခြင်း  |             |                 |                                 |                    |                     |  |



၁၀။ ပုံစံ ၈-၃။ ကျေးရွာဖွံ့ဖြိုးရေးဦးစားပေးအစီအစဉ်

ပုံစံ - ၈ - ၃ ကျေးရွာဖွံ့ဖြိုးရေး ဦးစားပေးအစီအစဉ် (Form PC 3)

လမ်းညွှန်မှတ်၊ အဆင့်(၃) ကျေးရွာမှော်မှန်းချက်အစည်းအဝေး ပြီးဆုံးသောအခါ ကျေးရွာစီမံကိန်း အထောက်အကူပြု ကော်မတီသည် လူထုစည်းရုံးရေးမှူးအကူအညီဖြင့် ဤပုံစံကိုပြည့်စုံအောင် ဖြည့်သွင်းရမည်။

လူထုစည်းရုံးရေးမှူး/ဝန်ထမ်း အမည် - ဒေါ်ခင်စုဝေ

နေ့စွဲ - ၂၉.၀၁.၂၀၁၇ စက်ဝန်းအား အမှတ်ခြစ်ပါ (✓) စက်ဝန်း(၁)  
 စက်ဝန်း(၂)  စက်ဝန်း(၃)  စက်ဝန်း(၄)

ပြည်နယ်/တိုင်း မန္တလေး မြို့နယ် ပျော်ကန် ကျေးရွာအုပ်စု ပျော်ကန် ကျေးရွာ ပျော်ကန် မြို့နယ်

က။ အခက်အခဲအတားအဆီးများအားရှေးနှေးခြင်း - ယခုလက်ရှိအခြေအနေတွင် ဤကျေးရွာဖွံ့ဖြိုးတိုးတက်ရေးအတွက် အဓိက အခက်အခဲအတားအဆီးများသည် မည်သည်များဖြစ်ပါသနည်း။ (အမျိုးသား/သမီး အနည်းဆုံးအခက်အခဲ ၅ ခုစီဖော်ပြပါ)

| အမျိုးသား အဖွဲ့မှ တင်ပြသောအခက်အခဲအတားအဆီးများ | အမျိုးသမီး အဖွဲ့မှတင်ပြသောအခက်အခဲအတားအဆီးများ |
|---|---|
| ၁ ဖိုးကျွေးမွှားအားလျာအားခါးပေးခြင်း          | ၁ ပညာရေးအခြေအနေအထား                           |
| ၂ မြို့ပြ ဖွံ့ဖြိုးရေးအစီအစဉ်                 | ၂ ကျေးရွာအား ဖွံ့ဖြိုးရေးအစီအစဉ်              |
| ၃ လူထုစည်းရုံးရေးအစီအစဉ်                      | ၃ ရွေးကောက်ပွဲအစီအစဉ်                         |
| ၄ မြို့ပြ ဖွံ့ဖြိုးရေးအစီအစဉ်                 | ၄ ဆေးကုသရေးအစီအစဉ်                            |
| ၅ မြို့ပြ ဖွံ့ဖြိုးရေးအစီအစဉ်                 | ၅ ကျေးရွာအား ဖွံ့ဖြိုးရေးအစီအစဉ်              |

ခ။ မှော်မှန်းခြင်း - နောင်လာမည့် ( ၅ ) နှစ် အတွင်း ကျေးရွာဖွံ့ဖြိုးရေး မှော်မှန်းချက်များအား တင်ပြပါ။

| အမျိုးသားအဖွဲ့မှ တင်ပြသောမှော်မှန်းချက်များ | အမျိုးသမီးအဖွဲ့မှ တင်ပြသောမှော်မှန်းချက်များ |
|---|--|
| ၁ ပြင်ဆင်ရေးအစီအစဉ်                         | ၁ မြို့ပြ ဖွံ့ဖြိုးရေးအစီအစဉ်                |
| ၂ ဆက်သွယ်ရေးအစီအစဉ်                         | ၂ ပညာရေးအစီအစဉ်                              |
| ၃ ရုပ်ရွာအစီအစဉ်                            | ၃ ကျေးရွာအစီအစဉ်                             |
| ၄ မြို့ပြ ဖွံ့ဖြိုးရေးအစီအစဉ်               | ၄ ကျေးရွာအစီအစဉ်                             |
| ၅ မြို့ပြ ဖွံ့ဖြိုးရေးအစီအစဉ်               | ၅ ကျေးရွာအစီအစဉ်                             |

ဂ။ လူထုစီမံကိန်း၏ လာမည့် ( ၄ ) နှစ်အတွက် အကျုံးမဝင်သော ဦးစားပေး ဖွံ့ဖြိုးတိုးတက်မှု လုပ်ငန်း အစီအစဉ်များအားဖော်ပြပါ။

| အဆင့် | ကျေးရွာအတွက် ဦးစားပေး ဖွံ့ဖြိုးတိုးတက်မှု လုပ်ငန်းစဉ်များ | အဆိုပြုသူ (အမျိုးသား/အမျိုးသမီး/အမျိုးသား+အမျိုးသမီး) | ခန့်မှန်းကုန်ကျစရိတ် | အကျိုးခံစားခွင့်ရှိသူ ခန့်မှန်းခြေ အရေအတွက် |
|-------|---|---|----------------------|---|
| ၁     | ပြင်ဆင်ရေးအစီအစဉ်   | က+မ   | ၆၉၀၀၀၀၀              | ၁၅၇၇၅                                       |
| ၂     | ဆက်သွယ်ရေးအစီအစဉ်   | က+မ   |                      |   |
| ၃     | ရုပ်ရွာအစီအစဉ်  | က+မ   |                      |   |
| ၄     | ဆေးကုသရေးအစီအစဉ်  | က+မ   |                      |   |
| ၅     | ကျေးရွာအစီအစဉ်  | က   |                      |   |

ဃ။ လူထုစီမံကိန်း၏ လာမည့် ( ၄ ) နှစ်အတွက် အကျုံးမဝင်သော ဦးစားပေး ဖွံ့ဖြိုးတိုးတက်မှု လုပ်ငန်း အစီအစဉ်များအားဖော်ပြပါ။

| အဆင့် | ကျေးရွာအတွက် ဦးစားပေး ဖွံ့ဖြိုး | အဆိုပြုသူ (အမျိုးသား/အမျိုးသမီး) | အခန်းကဏ္ဍ |
|-------|---------------------------------|----------------------------------|-----------|
|       |                                 |                                  |           |



|   | တိုးတက်မှု လုပ်ငန်းစဉ်များ | အမျိုးသမီးများ/အမျိုးသား+<br>အမျိုးသမီး) |  |
|---|----------------------------|--|--|
| ၀ | အုပ်ချုပ်ရေးမှူးကြီးတော်   | အမျိုးသား                                |  |
| ၂ | ညွှန်ကြားရေးမှူးချုပ်      | ကျား + မ                                 |  |
| ၃ | ဒုတိယ ကြီးကြောင်း          | မ  |  |
| ၄ |                            |  |  |
| ၅ |                            |  |  |

ခေါင်းဆောင်၊ ကျေးရွာစီမံကိန်းအထောက်အကူပြုကော်မတီမှ အတည်ပြုသည်။

အမည် ဦးတင်ဇော် လက်မှတ် [Signature] နေ့စွဲ ၂.၂.၂၀၁၇



၁၁။ ပုံစံ ၈-၄ ကျေးရွာဖွံ့ဖြိုးရေးစီမံကိန်းလုပ်ငန်းခွဲရွေးချယ်ခြင်းပုံစံ

ပုံစံ - ၈ - ၄ ကျေးရွာအုပ်စုစီမံကိန်းလုပ်ငန်းခွဲရွေးချယ်ခြင်းပုံစံ (Form PC 4)

လမ်းညွှန်ချက်။ စီမံကိန်းလုပ်ငန်းခွဲရွေးချယ်မှုအစည်းအဝေးပြီးနောက်တွင် ကျေးရွာအုပ်စုမှ CF/TF တို့၏ အကူအညီရယူ၍ ကျေးရွာစီထောက်ကော်မတီမှ လက်မှတ်ရေးထိုးပြီး အဆိုပါပုံစံအား ပြည့်စုံအောင်ဖြည့်သွင်းရမည်။ ဤပုံစံအား ပြည့်စုံစွာဖြည့်သွင်းပြီးပါက ကျေးရွာအုပ်စုဖွံ့ဖြိုးတိုးတက်ရေးစီမံချက်တွင် TPIC သို့မဟုတ် အတွက် နောက်ဆက်တွဲအဖြစ် ထားရှိရမည်။ CF မှ ကျေးရွာတစ်ရွာချင်းစီ၏ စီမံကိန်းလုပ်ငန်းခွဲဆိုင်ရာ အချက်အလက်များကို MIS သို့ ထည့်သွင်းရမည်။ (ယခုစီမံကိန်းလုပ်ငန်းခွဲ မလုပ်ကိုင်သော ကျေးရွာများ မပါဝင်ပါ။)

ကျေးရွာစည်းရုံးရေးမှူး/ဝန်ထမ်းအမည် - ခေါ်လှလှလေး

နေ့စွဲ - ၂၀၂၀.၂၀.၁၅

ပြည်နယ်/တိုင်း - မန္တလေး၊ မြို့နယ် - ပျော်ကောင်း

စက်ဝန်းအားအမှတ်ပြန်ပေးပါ။ (✓) စက်ဝန်း(၁)၊ စက်ဝန်း(၂)၊ စက်ဝန်း(၃)၊ စက်ဝန်း(၄)၊ စက်ဝန်း(၅)

ကျေးရွာအုပ်စု - ပျော်ကောင်းအုပ်စု

| ကျေးရွာအမည် | ဆောင်ရွက်မည့် လုပ်ငန်းများ | အတိုင်းအတာ          | ခန့်မှန်း တိုက်ရိုက် အကျိုးခံစားခွင့် ရှိသူများ | အဆိုပြုတင်ပြသူ              | ခန့်မှန်းကုန်ကျစရိတ်     |                        |  |
|-------------|----------------------------|---------------------|---|-----------------------------|--------------------------|------------------------|--|
|             |                            |                     |   |                             | စီမံကိန်းမှ ထည့်သွင်းမှု | ကျေးရွာမှ ထည့်သွင်းမှု | အခြားထည့်သွင်းမှု (ဖော်ပြပါ) ထည့်သွင်းမှု   အမည်/အဖွဲ့ |
| ပျော်ကောင်း | ရွာထဲလမ်း ဖြူဖြူရေး        | ၁၅၃၆' x ၁၂' x ၀'-၈" | ကျား - ၃၃၅<br>မ - ၄၄၄<br>ပေါင်း - ၇၇၉           | □ ကျား<br>□ မ<br>ဧကား + မ   | ၉၉,၀၀၀,၀၀                | -                      | -  |
| ပေါက်အင်း   | ရွာထဲလမ်း ဖြူဖြူရေး        | ၇၂၆' x ၇၂' x ၀'-၈"  | ကျား - ၄၁၅<br>မ - ၄၇၀<br>ပေါင်း ၈၈၅             | □ ကျား<br>□ မ<br>ဧကား + မ   | ၇၄,၀၀၀,၀၀                | -                      | -  |
| ခက်လမ်းကန်  | ရွာထဲလမ်း ဖြူဖြူရေး        | ၁၅၅၀' x ၁၈' x ၀'-၈" | ကျား -<br>မ -<br>ပေါင်း ၄၀၂                     | □ ကျား<br>□ မ<br>ဧကား + မ   | ၅၇,၀၀၀,၀၀                | -                      | -  |
|             |                            |                     |   | □ ကျား<br>□ မ<br>□ ကျား + မ |                          |                        |  |

ရာထူး ကျေးရွာအုပ်စု စီ/ထောက်ကော်မတီ ဥက္ကဋ္ဌ အမည် လက်မှတ် ရက်စွဲ  
ဦးတင်စိုး me ၂၀၂၀.၂၀.၁၅



၁၂။ အစည်းအဝေးမှတ်တမ်းများ



ကျေးရွာအစည်းအဝေးမှတ်တမ်း

အစည်းအဝေးပြုလုပ်သည့်နေရာ ။ ။ ဘွဲ့ကြီးကျောလ  
 ကျေးရွာ ။ ။ ပျော်ကန်  
 ကျေးရွာအုပ်စု ။ ။ ပျော်ကန်  
 အချိန် ။ ။ ၉:၀၀ နာရီ  
 အစည်းအဝေးအမည် ။ ။ ဣန္ဒဝေလှိုင်ပြုစီမံကိန်းမိတ်ဆက် (ဒို့လ်ကြိမ်စုစည်းအဝေး)

တက်ရောက်သူဦးရေ ကျား ( ၅၃ ) မ ( ၃၆ ) စုစုပေါင်း ( ၈၉ )

အစည်းအဝေးတွင်ဆွေးနွေးသည့်အကြောင်းအရာ။

- ၁။ ဒို့လ်ယအကြိမ်စုစည်းအဝေးကို (၇:၀၀) နာရီတွင် စတင်
- ၂။ အစည်းဝေး စတင်ပါသည်။
- ၃။ (၇:၀၀) မှ (၇:၃၀) တို့ ဆွေးနွေးခြင်းနှင့် သုံးသပ်
- ၄။ ခြွင်းကြီးဖြင့်လည်တင်ပြပါသည်။ ပြီးခါနောက် ဝေဖန်အ
- ၅။ ကြိမ်စုစည်းနှင့် အချက်အလက်များကို အစည်းဝေးထက်
- ၆။ ရောက်သူများအား ပြုလုပ်ရန်ပြုပါသည်။
- ၇။ (၇:၃၀) မှ (၇:၄၅) တို့ ဦးစားပေးလုပ်ငန်းများကို
- ၈။ မဲပေးပေးချုပ်ပါသည်။ တို့ကို မဲပေးပေးချုပ်ရာတွင်
- ၉။ ( ၂၃, ၂၁ ) နှင့် သွင်းပါသည်။ မဲအများဆုံးကို
- ၁၀။ ဦးစားပေး (၁၁) နေရာမှထားပါသည်။







ဆုံးဖြတ်ချက်များ

၁။ ရွာတွင်း ဘမ်း ဖြူ ဖြေရန်

၂။ စာ ဖြည့် တိုက် တည်ဆောက်

၃။ ကျ ရရှိရေး ၊ ကျ ဖင် တည်ဆောက်ရန်

၄။ ကျေး ယက် ဆေး ပေး ခန်း ရှိ ရန်

၅။

မှတ်တမ်းတင်သူ - *Lae*

အတည်ပြုသူ - *မောင်*

အမည် - ဒေါ်လှလှဇော်

အမည် - ဦး တင် မိုး

ရာထူး - ဇယား ခန်းစုံ ရေး ဒါး

ရာထူး - ဆွယ် ခု စီတောက် ဥက္ကဋ္ဌ

ရက်စွဲ - ၃၀.၁.၂၀၁၇

ရက်စွဲ - ၃၀.၁.၂၀၁၇



၁၃။ ကဏ္ဍအလိုက် အခက်အခဲမှတ်တမ်း

အုပ်စု - - ပေ့စ် ကျော် - - - - - လျားရွာ - - - - - ပေ့စ် ကျော် - - - - -

ခန့်အပ်ဆက်တွဲ(၄) ခြားနားသောအပိုင်းများအတွက် ဦးစားပေးပို့ ဖြိုးရေးလုပ်ငန်းစဉ် အနစ်ရှင်

မှရင်းသည်အား VPS ခွဲထားရှိရပါမည်၊ အခြားဌာနများနှင့် ညှိနှိုင်းရန်အတွက် ပိတ္တူအား TPIC သို့ပို့ရပါမည်၊ MIS data အနေဖြင့် သွင်းရန် မလိုအပ်ပါ။

| အဆင့်                          | လုပ်ငန်း | မည်သူဦးစားပေးလဲ             | ကျေးရွာမှတာဝန်ခံသူ (သို့) အုပ်စု                                       | ပြင်ပမှမည်သူ ထောက်ပံ့ မလဲ    |                        |
|--------------------------------|----------|-----------------------------|--|------------------------------|------------------------|
| အခြေခံအဆောက်အအုံ               | ၁        | ရွာကျွဲ- ဝေဇ်<br>၁၃၊ ၁၃၊ ၁၃ | <input checked="" type="checkbox"/> မ<br><input type="checkbox"/> ကျား | ကျေးရွာစီထောက်<br>ကော်မတီဝင် | လျှောက်ပေးပို့ဖြုတ်ခံရ |
|                                | ၂        | တက္ကသိုလ်<br>ဆောက်လုပ်ခြင်း | <input checked="" type="checkbox"/> မ<br><input type="checkbox"/> ကျား | ကျေးရွာစီထောက်<br>ကော်မတီဝင် | လျှောက်ပေးပို့ဖြုတ်ခံရ |
|                                | ၃        | ကျွဲကရက်<br>ဆောက်လုပ်ခြင်း  | <input checked="" type="checkbox"/> မ<br><input type="checkbox"/> ကျား | ကျေးရွာစီထောက်<br>ကော်မတီဝင် | လျှောက်ပေးပို့ဖြုတ်ခံရ |
|                                | ၄        |                             | <input type="checkbox"/> မ<br><input type="checkbox"/> ကျား            |                              |                        |
|                                | ၅        |                             | <input type="checkbox"/> မ<br><input type="checkbox"/> ကျား            |                              |                        |
| အသက်မွေးဝမ်းကျောင်း/ စိတ်ပါစေ့ | ၁        |                             | <input type="checkbox"/> မ<br><input type="checkbox"/> ကျား            |                              |                        |
|                                | ၂        |                             | <input type="checkbox"/> မ<br><input type="checkbox"/> ကျား            |                              |                        |
|                                | ၃        |                             | <input type="checkbox"/> မ<br><input type="checkbox"/> ကျား            |                              |                        |
|                                | ၄        |                             | <input type="checkbox"/> မ<br><input type="checkbox"/> ကျား            |                              |                        |
|                                | ၅        |                             | <input type="checkbox"/> မ<br><input type="checkbox"/> ကျား            |                              |                        |
| ကျန်းမာရေးနှင့် အာဟာရ          | ၁        |                             | <input type="checkbox"/> မ<br><input type="checkbox"/> ကျား            |                              |                        |
|                                | ၂        |                             | <input type="checkbox"/> မ<br><input type="checkbox"/> ကျား            |                              |                        |
|                                | ၃        |                             | <input type="checkbox"/> မ<br><input type="checkbox"/> ကျား            |                              |                        |
|                                | ၄        |                             | <input type="checkbox"/> မ<br><input type="checkbox"/> ကျား            |                              |                        |
|                                | ၅        |                             | <input type="checkbox"/> မ<br><input type="checkbox"/> ကျား            |                              |                        |
| ပညာရေး                         | ၁        |                             | <input type="checkbox"/> မ<br><input type="checkbox"/> ကျား            |                              |                        |
|                                | ၂        |                             | <input type="checkbox"/> မ<br><input type="checkbox"/> ကျား            |                              |                        |
|                                | ၃        |                             | <input type="checkbox"/> မ<br><input type="checkbox"/> ကျား            |                              |                        |



ပျော်ရွှင်ချစ်ခင် ပျော်ရွှင်စွာ

|       |   |   |                                 |  |
|-------|---|---|---------------------------------|--|
|       |   | <input type="checkbox"/> မ  |                                 |  |
|       |   | <input type="checkbox"/> ကျား   |                                 |  |
| ၄     |   | <input type="checkbox"/> မ  |                                 |  |
| ၅     |   | <input type="checkbox"/> ကျား   |                                 |  |
| အခြား | ၀ | <input checked="" type="checkbox"/> မ<br><input checked="" type="checkbox"/> ကျား | ကျေး. ရွာစိုက်ရေး<br>ကော်မတီဝင် | ကျေး. ရွာစိုက်ရေး<br>ကျေး. ရွာစိုက်ရေး |
|       | ၂ | <input type="checkbox"/> မ<br><input checked="" type="checkbox"/> ကျား            | ကျေး. ရွာစိုက်ရေး<br>ကော်မတီဝင် | ကျေး. ရွာစိုက်ရေး<br>ကျေး. ရွာစိုက်ရေး |
|       | ၃ | <input checked="" type="checkbox"/> မ<br><input type="checkbox"/> ကျား            | ကျေး. ရွာစိုက်ရေး<br>ကော်မတီဝင် | ကျေး. ရွာစိုက်ရေး<br>ကျေး. ရွာစိုက်ရေး |
|       | ၄ | <input type="checkbox"/> မ  |                                 |  |
|       | ၅ | <input type="checkbox"/> ကျား   |                                 |  |
|       | ၆ | <input type="checkbox"/> မ  |                                 |  |