

ပြည်ထောင်စုသမ္မတ မြန်မာနိုင်ငံတော် အစိုးရ  
စိုက်ပျိုးရေး၊ မွေးမြူရေးနှင့် ဆည်မြောင်းဝန်ကြီးဌာန  
ကျေးလက်ဒေသဖွံ့ဖြိုးတိုးတက်ရေးဦးစီးဌာန  
ပျော်ဘွယ်မြို့နယ်



လူထုပဟိုပြုစီမံကိန်း  
National Community Driven Development Project  
(NCDDP)



ကျေးရွာဖွံ့ဖြိုးရေးအစီအစဉ်  
Village Development Plan (VDP)  
ရွာသာရွာကျေးရွာ၊ဝက်လက်ကျေးရွာအုပ်စု



မာတိကာ

- ၁။ မြို့နယ်မြေပုံ
- ၂။ ကျေးရွာမြေပုံ(တည်နေရာ)
- ၃။ အုပ်စုတွင်ပါဝင်သောကျေးရွာများစာရင်း
- ၄။ ကျေးရွာအခြေခံအချက်အလက်များ (ကျေးရွာသမိုင်းကြောင်း)
- ၅။ လူထုပူးပေါင်းပါဝင်သော လူမှုဆန်းစစ်ခြင်းနှင့် အကဲဖြတ်ခြင်းလုပ်ငန်းစဉ်(PSA/PRA)အကျဉ်းချုပ်ဇယား
- ၆။ ကျေးရွာဖွံ့ဖြိုးရေးအစီအစဉ်အတွက်အသုံးပြုခဲ့သော PRA tools များနှင့်တစ်ခုချင်းစီအတွက် သုံးသပ် ချက်များ
- ၇။ ကော်မတီဝင်များရွေးချယ်ခြင်းနှင့်ကျေးရွာဖွံ့ဖြိုးရေးအစီအစဉ်ဆောင်ရွက်မှုမှတ်တမ်းခါတ်ပုံများ
- ၈။ ကျေးရွာအချက်အလက် (ပုံစံ-၁)
- ၉။ စီမံကိန်းစက်ဝန်းအချိန်ဇယား (ပုံစံ-၂)
- ၁၀။ ကျေးရွာဖွံ့ဖြိုးရေးဦးစားပေးအစီအစဉ် (ပုံစံ-၃)
- ၁၁။ ကျေးရွာအုပ်စုစီမံကိန်းလုပ်ငန်းခွဲရွေးချယ်ခြင်း (ပုံစံ-၄)
- ၁၂။ အစည်းအဝေးမှတ်တမ်းများ
- ၁၃။ ကဏ္ဍအလိုက်ဦးစားပေးဖွံ့ဖြိုးရေးလုပ်ငန်းစဉ်များ



၁။ ဖျော်ဘွယ်မြို့နယ် မြေပုံ

ဖျော်ဘွယ်မြို့နယ်အခြေပြမြေပုံ

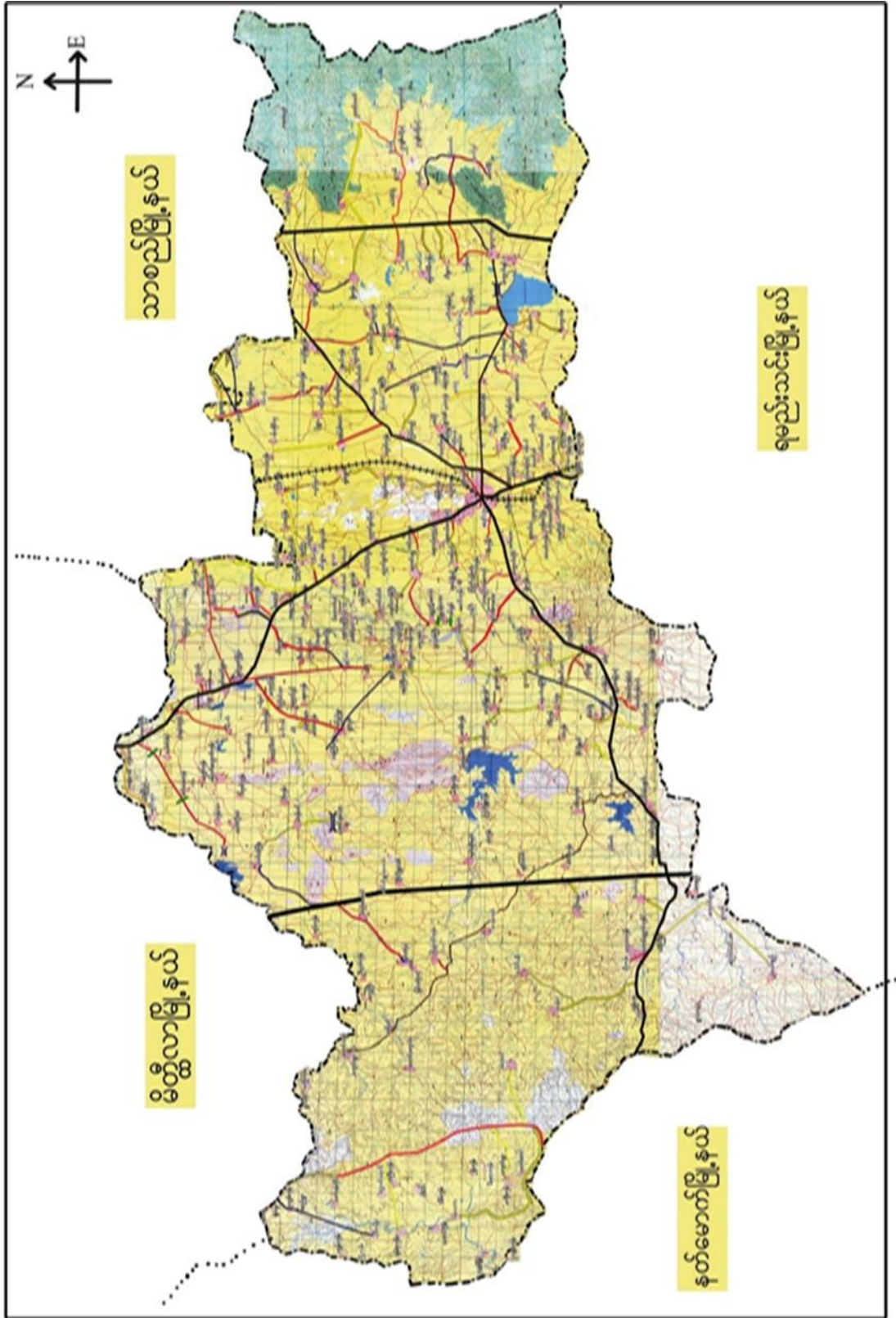



၂။ တာရာဇ်ကုန်းကျေးရွာအုပ်စုမြေပုံ

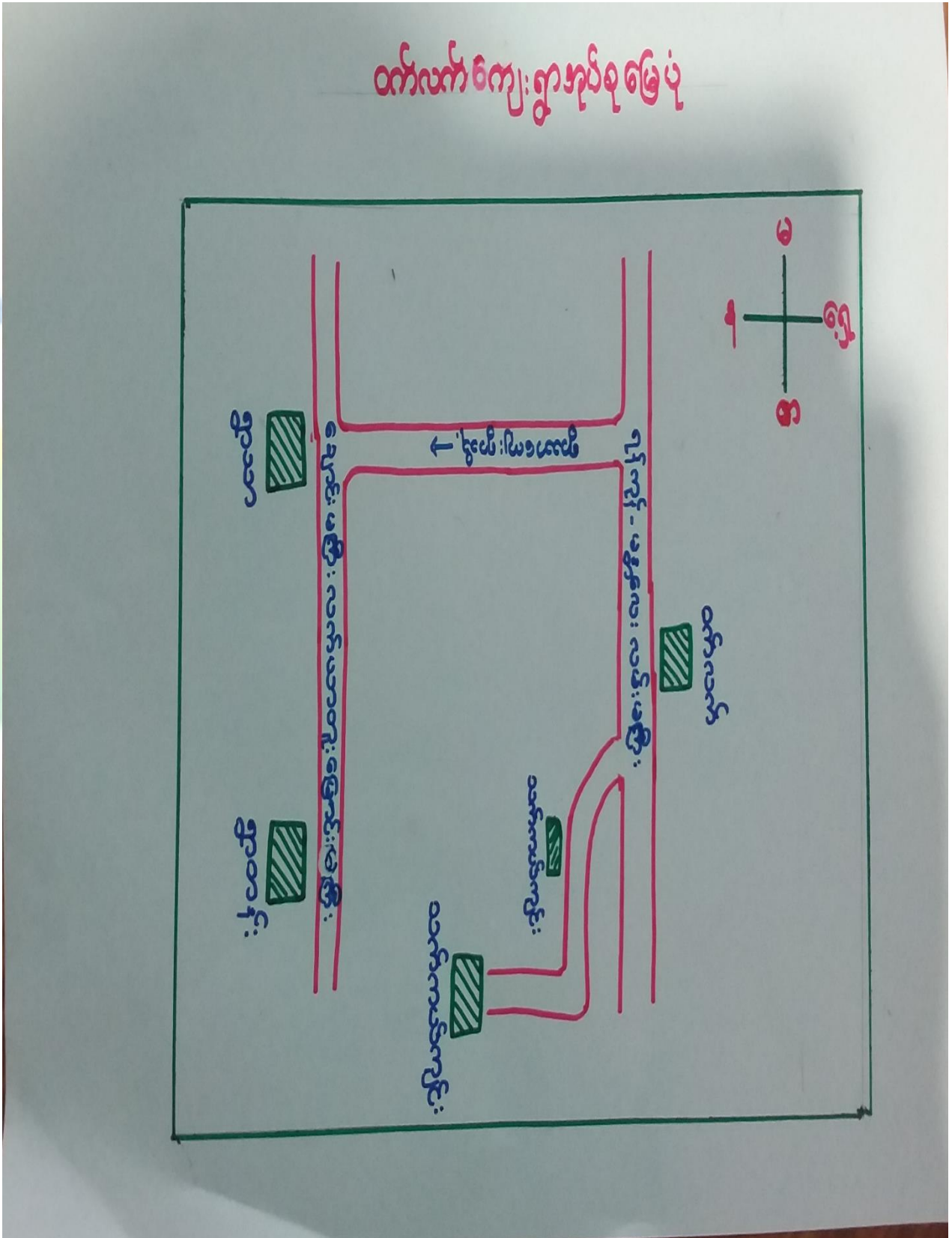



၃။ ကျေးရွာအုပ်စုတွင်ပါဝင်သော ကျေးရွာများ

၁။ သက်ကယ်ကျင်း ၂။ ဝက်လက် ၃။ ရွာထန် ၄။ ရွာသာ

၄။ ကျေးရွာ၏အခြေခံအချက်အလက်များ  
ကျေးရွာသမိုင်းအကျဉ်း

**ကျေးရွာသမိုင်း**

**ကျေးရွာ - ရွာသာ** **မြို့နယ် - ပျော်ဘွယ်**

ရွာသာကျေးရွာသည် မန္တလေးတိုင်းဒေသကြီး၊  
 ရမည်းသင်းခရိုင်၊ ပျော်ဘွယ်မြို့နယ်၊ ဝက်လက်အုပ်စု  
 တွင်ပါဝင်သော ရွာစား (၁) ရွာ ဖြစ်ပါသည်။  
 ရှေးကုန်မန္တလေးလမ်းမကြီး (လမ်းဟောင်း) ၏ အရောက်  
 ဘက်တည်ရှိပါသည်။ တစ်ရွာလုံး ဗုဒ္ဓဘာသာကို ကျွမ်း  
 ကြမ်း ခြိမ်းခြောက် (၆၃)၊ ဗုဒ္ဓိဂေ (၃၁၂) ဦး ပေးထိုင်  
 လျက် ရှိကြောင်း သိရပါသည်။ စာများစားဖြင့်  
 တောင်သူလုပ်ငန်းလုပ်ကိုင်ကြပြီး မွေဖြူရေး  
 ကိုပါ တွဲဖက်လုပ်ကိုင် ကြပါသည်။



- ထိခိုက်လွယ်သောအုပ်စုများလူဦးရေ ( သက်ကြီး၊ မြေယာမဲ့၊ မသန်စွမ်းအုပ်စုများ)

သက်ကြီး	မြေယာမဲ့	မသန်စွမ်း
ကျား ( ၁၀ )၊မ ( ၂၀ )	ကျား ( - )၊မ ( - )	ကျား ( - )၊မ ( - )

- ကျေးရွာတွင်းရရှိနိုင်သော ဝန်ဆောင်မှုများ (ကျန်းမာရေးဆေးခန်း၊ စာသင်ကျောင်း)

ဆေးရုံ/ဆေးခန်း	စာသင်ကျောင်း	စာကြည့်တိုက်	မူကြိုကျောင်း	ဈေး
မရှိ	ရှိ	မရှိ	မရှိ	မရှိ

- ရွာသူရွာသားများ၏ အဓိကစီးပွားရေးလုပ်ငန်း ( စိုက်ပျိုးမွေးမြူရေး၊ အခြားသီးနှံများ)

မွေးမြူရေး		စိုက်ပျိုးရေး		အခြား
နွား၊ဆိတ်	ဝက်၊ကြက်	စပါး၊ပဲ၊ပြောင်း	နှမ်း/ဝါ	ဆံပင်

- အဓိကရရှိနိုင်သောအရင်းအမြစ်များ

ကျောက်	သဲ	ကျောက်ဆွေး	လှင်းမြေ	အခြား
မရှိ	မရှိ	မရှိ	မရှိ	-

- ကျေးရွာနှင့်သက်ဆိုင်သောအခြားအရင်းအမြစ်များ

သောက်သုံးရေရရှိနိုင်မှု	မြေလွတ် မြေရိုင်း	ဆည်ရေသောက်ဧရိယာ	အခြား
ရှိ	မရှိ	ရှိ	-



၅။ လူထုပူးပေါင်းပါဝင်သော လူမှုဆန်းစစ်ခြင်းနှင့် အကဲဖြတ်ခြင်းလုပ်ငန်းစဉ် (PSA/PRA) အကျဉ်းချုပ်ဇယား

စဉ်	ကရိယာများ (PRA Tools)	ရက် စွဲ	ဦးတည်အုပ်စုနှင့် ရည်ရွယ်ချက်များ	တက်ရောက်သူ			အဓိကဆွေးနွေးချက်များ
				ကျား	မ	ပေါင်း	
၁	ကျေးရွာလူမှုရေး၊ အရင်းအမြစ်ပြမြေပုံ (Social Map/ Resource Map)	၂၄.၁၁.၂၀၁၇	ရပ်မိရပ်ဖ၊ ကော်မတီဝင်များ၊ ကျေးရွာလူထုများ မြေပုံအားအသုံးပြု၍ ၎င်းတို့၏ အဓိကပြဿနာများ၊ အရင်းအမြစ်များနှင့် အခြေခံအဆောက် အအုံများ၊	၁၀	၁၀	၁၀	ကျေးရွာလူထု၏ ထင်ရှားသောမြေနေရာ၊အခြေခံ အဆောက်အဦများ၊တိုင်းရင်းသ ားနှင့် ဘာသာရေး အဖွဲ့အစည်းများ၊မသန်စွမ်းသူရှိ သည့်အိမ်ထောင်စုများ၊အမျိုးသ မီးဦးဆောင်သည့်အိမ်ထောင်စုမျ ား၊လူမှုရေးဆိုင်ရာအချက်အလ က်များ။ ပြဿနာများနှင့် ဖြစ်နိုင်ခြေရှိသောအဆောက်အအုံ းသစ်များ
၂	ဥစ္စာနေကြွယ်ဝမှုအ ဆင့်သတ်မှတ်ခြင်း (Wealth Ranking)	၂၄.၁၁.၂၀၁၇	ကျေးရွာအတွင်းစီးပွ ားရေးအခြေအနေ ကွာခြားသောအုပ်စု များကိုစိစစ်ရန် ချမ်းသာ၊ အလယ်အလတ်၊နွမ်း ပါး၊ အလွန်နွမ်းပါးအုပ်စု များ	၁၀	၁၀	၂၀	ကျေးရွာအတွင်းရှိအိမ်ထောင်စုမျ ားအားလူမှုစီးပွားအခြေအနေအ လိုက် အုပ်စုများသတ်မှတ်ပေးခြင်း
၃	ကျေးမရေးရာကဏ္ဍ # ၁ ပိုင်ဆိုင်မှုနှင့်ခွဲခြမ်းစိ တ်ဖြာမှု	၂၄.၁၁.၂၀၁၇	အမျိုးသားနှင့်အမျိုး သမီးများ( အရင်းအ မြစ်ပိုင်ဆိုင်အသုံးချ မှု)	၁၀	၁၀	၂၀	အမျိုးသားနှင့်အမျိုးသမီးများ( အ ရင်းအမြစ်ပိုင်ဆိုင်အသုံးချမှု၊ ထိန်းချုပ်မှုအားခွဲခြမ်းစိတ်ဖြာခြင်း )။
၄	ရာသီခွင်ပြပြက္ခဒိန် (Seasonal Calendar)	၂၅.၁၁.၂၀၁၇	ကော်မတီဝင်၊ အမျိုးသမီး၊ အမျိုးသားများ	၁၀	၁၀	၂၀	ကျေးရွာတွင် တစ်နှစ်ပတ်လုံးကွဲပြားခြားနားသော အချိန်အလိုက် ဖြစ်ပျက်ဆောင်ရွက်ခဲ့သည့်ရာသီ ဥတု၊ စိုက်ပျိုးသီးနှံများ၊ လယ်ယာလုပ်ငန်းများ၊ နေ့စားလုပ်ငန်းများ၊ မွေးမြူရေးလုပ်ငန်းများ၊ ဝမ်းစာဖူလုံမှု နှင့် ပွဲတော်များ



၅	ကျားမရေးရာ# ၂ ပင့်ကူအိမ် ကွန်ယက် (Spider Web)	၂၄.၁၁.၂၀၁၇	အမျိုးသားများ နှင့် အမျိုးသမီးများ	၁၅	၁၅	၃၀	ကျေးရွာအတွင်းရှိအမျိုးသမီးများ ၏ အခြေအနေကိုသိရှိစေရန်တန်း တူအခွင့်အရေးရရှိမှု နှင့် မရရှိသည့် အကြောင်းအရင်း၊ ပညာရေးအတွက်ဆုံးဖြတ်ချက်ချ ခြင်း၊ အိမ်မှုကိစ္စဆောင်ရွက်မှု
၆	အဖွဲ့အစည်းချိတ် ဆက်ပုံ- ပင်းပုံစံ(Venn Diagram)	၂၄.၁၁.၂၀၁၇	ကျေးရွာအုပ် ချုပ်ရေးအဖွဲ့၊ ကျေးရွာစီ/ ထောက်အဖွဲ့	၁၀	၁၀	၂၀	ကျေးရွာတွင်းရှိအဓိကအုပ်စုများ၊ အဖွဲ့အစည်းများတည်ရှိနေမှုကိုသိ ရှိရန်၊ ၎င်းအဖွဲ့အစည်းများ၊အုပ်စုများ ဆက်စပ်နေမှုပူးပေါင်းဆောင်ရွ က်မှုအားသိရှိနိုင်ရန်၊
၇	ပြဿနာ သစ်ပင် (Problem Tree)	၂၅.၁၁.၂၀၁၇	အမျိုးသားများနှင့် အမျိုးသမီးများ	၁၀	၁၀	၂၀	ကျေးရွာ ဖွံ့ဖြိုးတိုးတက်မှု နောက်ကျ ခြင်း၏ အကြောင်းရင်းများကို သိရှိ ဖော်ထုတ်နိုင်ရန်
၈	ကျေးရွာ၏မျက်မှန်း ချက်(၄)နှစ်စာကျေး ရွာဖွံ့ဖြိုးရေးအစီအ စဉ်	၂၄.၁၁.၂၀၁၇	အမျိုးသားအုပ်စု၊အ မျိုးသမီးအုပ်စု၊လူင ယ်အုပ်စု၊ ရပ်မိရပ်ဖအုပ်စု	၁၀	၁၀	၂၀	ကျေးရွာသားများ၏ မဲပေးရွေးချယ်ထားသည့် ဖွံ့ဖြိုးတိုးတက်ရေးလုပ်ငန်းစဉ်များ အားဦးစားပေးအလိုက်သတ်မှ တ်ချက်







ကျေးဇူးပြောဆိုသုံးသပ်ချက်။

ကျေးဇူး - ဂွာသာ  
အညီအညွတ် - ကံကံ

မြို့နယ်-ဆရာတော်  
ရက်စွဲ-၆.၂.၁၇

လူမှုရေးအခြေပြု၍ သယံဇာတအရင်းအမြစ်ပြတ်မပြတ်  
(အဆွေးနွေးခြင်းနှင့်ဆိုင်ဆိုင်ခြင်း)

- အသက်မွေးထမ်းကျေကြောင်းအတွက် ဆိုက်ပျိုးဆီနှင့်မုန့်ကို အဓိကထားလုပ်ကိုင်ပါသည်။
- ဣန္ဒိဉာဏ်ပေးပြန်သဖြင့် သံလှေလုပ်ငန်းလက်ကုပ် လက်စားများဖြားလာပါသည်။ ချိတ်ချိုးတူးတွင်းနည်းပါးလာပါသည်။
- ဆွိုခဲသည် (၅)နှစ်အတွင်း မိုးဇယားသ၊ ဣန္ဒိဉာဏ် ပြန်သဖြင့် အရင်းအမြစ်များ ပျက်စီးလာပါသည်။
- ကျေးဇူးတွင် ကုမ္ပဏီ မခွဲခြားဘဲ တိုင်းတူနေထိုင်ကြပါသည်။
- တစ်ရွာလုံး ဗုဒ္ဓဘာသာထင် များ ဖြစ်ကြသည်။
- ကျေးဇူးနှင့်မြို့ပေါ်သို့ သွားရာတွင် လမ်းပန်း သက်သွယ်ရေး ကောင်မရှင်ခေါ်
- ကျေးဇူးတွင် ကလေးသူငယ်များ အထက်စာသင်ကျောင်း အတွင်းတွင် ချောလှသာ လူတောင်းပျိုခေါ်
- ဆည်မြောင်းများ ပြုပြင်ပေးရန်



၆.၂။ ကျေးရွာအရင်းအမြစ် ပိုင်ဆိုင်မှုသုံးသပ်ခြင်း။





ပိုင်ဆိုင်မှုသုံးသပ်ခြင်း။

ကျေးဇူးတင်စွာ သာ  
အုပ်စု-တက်သက်

ပိုင်ဆိုင်မှုသုံးသပ်ခြင်း  
(ဆွေးနွေးခြင်းနှင့် ဆုံးဖြတ်ခြင်း)

မြို့နယ်-ပျော်အောင်  
၇/၈/၂၀၁၇

- အပ်ချုပ်ပစ်ကန်၊ မီးတိုက် အမျိုးသမီးများမှ  
ထိန်းချုပ်၊ သုံးစွဲမှုကြောသည်။

- အမျိုးသားများ ထိန်းချုပ်  
ကွင်း၊ ဆိုင်ကယ်၊ ကား၊ သုံးဘီး၊ လယ်သွပ်ကန်

- အမျိုးသမီးများ အား ဆုံးဖြတ်ချက်ချခြင်း၊  
အကောင်အထည်ဖော်ဆောင်ရွက်ခြင်းတို့တွင်  
အမျိုးသားများ နှင့်တန်းတူ ဆွေးနွေးခြင်း နှင့်  
ပစ္စည်းများ အား တန်းတူပိုင်ဆိုင်နိုင်ပါသည်။



၆.၃။ ကျေးရွာ၏လူမှုစီးပွားအဆင့်သတ်မှတ်ခြင်း။ (Wealth Ranking)

ဥစ္စာဓနပိုင်ဆိုင်မှု အဆင့် ခွဲခြားသတ်မှတ်ခြင်း		မြို့နယ်-ပျော်ဘွယ် ရက်စွဲ-၂၇.၁၁.၁၇	
ကျေးရွာ- ရွာသာ	အုပ်စု - ဝက်လက်		
အမျိုးအစား	သတ်မှတ်ချက်/ညွှန်းလိနိုးများ	စိမ်ထောင်စု အရေအတွက်	ရာခိုင်နှုန်း
ချမ်းသာ	လယ်ရုံ၊ ဧကအထက်၊ ၂ ထပ်တိုက် အထက်တန်းအိမ်ကျောင်းထားနိုင် ဆိုင်ကယ်၊ ငွေထွန်းစက်၊ ကား ထော်၊ လာပြီ	၁၂	၅၉.၀၄
အပယ် အပတ်	ပျဉ်ထောင်၊ ပျဉ်ခင်း၊ ဆိုင်ကယ် အထက်တန်းကျောင်းထားနိုင် ခွား(၄)ကောင်	၂၀	၃၁.၇၄
နှမ်းပါး	ထရပ်ဆွဲစိုက်၊ ထက်ထုပ်ထက်စား ဆိုင်ကယ်၊ ထက်၊ ကြက်အကောင် ရေအနည်းငယ်၊ ခွား(၂)ကောင်	၃၁	၄၉.၂၀
စုစုပေါင်း		၆၃	၁၀၀%
ဦးဆောင်ဆွေးနွေးသူ - ဦးရဲမြတ် မှတ်တမ်းတင်သူ - ဒေါ်ကင်မာထီး ပါဝင်ဆွေးနွေးသူ - ကျား(၁၀)၊ မ(၁၀)		နေရာ - ဘုန်းကြီးကျောင်း အချိန် - ၁၁:၀၀ နာရီ	



ဥစ္စာနေကြွယ်ဝမှုသုံးသပ်ချက်။

ကျေးဇူး- နာသာ  
 ဒုတိယ - ထက်ထက်  
 ဥစ္စာနေပိုင်ဆိုင်မှုအသင့်ခွဲခြားသတ်မှတ်ခြင်း  
 မြို့နယ်- ပျော်တူယ်  
 ၇ကမ္ဘာ - ၆. ၂. ၁၇

- ဆွေးနွေးခြင်း၊ နှိုင်းယှဉ်ခြင်း၊ စစ်ဆေးခြင်း
- ကျေးဇူးတင်ခွင့်၊ နှစ်ပေါင်းသော အိမ်ထောင်စု ( ၃၁၅၅၅ ပါသော )။
- နှစ်ပေါင်းသည် အကြောင်းမှာ ရှေးစား၊ လက်လှုပ် လက်စား၊ လုပ်ကိုင်စား၊ စားသောက်ရသောကြောင့် ဖြစ်သည်။
- အစီအစဉ်ရေးဆွဲရာတွင် ဆင်းရဲနွမ်းပါးသူများလေး။ အားလပ်ချိန်တွင် အစီအစဉ်ရေးဆွဲပြီး သူတို့တင်ပြ စေသလို အထောက်အပံ့များကို အကားထားစဉ်းစား ထားခြင်း။
- လမ်းဖောက်အုပ်ချုပ်ခြင်း၊ လုပ်ငန်းများသည် လုပ်အား ၂၇၅၅၅ ဖြစ်ထင်ရှားလာမည်။



၆.၄။ ရာသီခွင်ပြ ပြက္ခဒိန်။

ကျေးရွာ - ကွာသာ		ရာသီခွင်ပြက္ခဒိန်										မြို့နယ် - ဆွန်ဘွယ်			
ကျေးရွာအုပ်စု - ဝက်သက်												ဇူလိုင် - ၆ - ၂ - ၂၀၁၇			
အကြောင်းအရာပုံရိပ်	မိုး	မိုး	မိုး	မိုး	မိုး	မိုး	မိုး	မိုး	မိုး	မိုး	မိုး	မိုး	မိုး	မိုး	မိုး
ရာသီဥတု	ပူပြင်း	ပူပြင်း	ပူပြင်း	ပူပြင်း	ပူပြင်း	ပူပြင်း	ပူပြင်း	ပူပြင်း	ပူပြင်း	ပူပြင်း	ပူပြင်း	ပူပြင်း	ပူပြင်း	ပူပြင်း	ပူပြင်း
မိုးကုန်ပုံရိပ်	မိုး/ပူပြင်း	မိုး/ပူပြင်း	မိုး/ပူပြင်း	မိုး/ပူပြင်း	မိုး/ပူပြင်း	မိုး/ပူပြင်း	မိုး/ပူပြင်း	မိုး/ပူပြင်း	မိုး/ပူပြင်း	မိုး/ပူပြင်း	မိုး/ပူပြင်း	မိုး/ပူပြင်း	မိုး/ပူပြင်း	မိုး/ပူပြင်း	မိုး/ပူပြင်း
ကျန်းမာရေး	ကျန်းမာ	ကျန်းမာ	ကျန်းမာ	ကျန်းမာ	ကျန်းမာ	ကျန်းမာ	ကျန်းမာ	ကျန်းမာ	ကျန်းမာ	ကျန်းမာ	ကျန်းမာ	ကျန်းမာ	ကျန်းမာ	ကျန်းမာ	ကျန်းမာ
ပွင့်ကုန်ပုံရိပ်	ပွင့်	ပွင့်	ပွင့်	ပွင့်	ပွင့်	ပွင့်	ပွင့်	ပွင့်	ပွင့်	ပွင့်	ပွင့်	ပွင့်	ပွင့်	ပွင့်	ပွင့်
ဝင်ငွေ/ထွက်ငွေ	ဝင်	ထွက်	ဝင်	ထွက်	ဝင်	ထွက်	ဝင်	ထွက်	ဝင်	ထွက်	ဝင်	ထွက်	ဝင်	ထွက်	ထွက်

မိုးအရေအတွက် - ဇူလိုင်လ (၂၀)၊ အောက်တိုဘာ (၂၂)  
 မြန်မာနိုင်ငံတော် - ဝက်သက်  
 မြို့နယ် - ဆွန်ဘွယ်  
 အချိန် - ၂၀၁၇ ခုနှစ်



**ရာသီခွင်ပြက္ခဒိန်**  
(ဆွေးနွေးခြင်းနှင့် ဆန်းစစ်ခြင်း)

- ကျေးဇူးတင်အများအားဖြင့် စိုက်ပျိုးရေးတွင်  
 သီးပဲမျိုးစုံ၊ စပါး၊ ခဲ၊ ပြောင်း၊ ကြက်သွန်နီ စိုက်ပျိုး  
 ကြသည်။
- ကျွမ်းမာရေးတွင် ဝဥပိက္ခေ၊ အာအာ၊ မိ၊ အယုဉ်၊ အယုဉ်  
 ဖြစ်ကြသည်။
- တန်ခူးလဆန်းဝါဆို၊ တန်ဆောင်မုန်းအထိ ဝဥပိက္ခေ နည်းပါးသည်။  
 (စိုက်ပျိုးရာသီခွင်ပြက္ခဒိန်)
- တန်ခူးလဆန်းတိုက်တွင် အထိ ဝဥပိက္ခေ များ
- ကျေးဇူးတင်အများအားဖြင့် စိုက်ပျိုးရေးလုပ်ငန်း လုပ်ကိုင်ပါသည်။





၆.၅။ ဗင်းပုံစံကိုသုံးပြု၍ အဖွဲ့အစည်းများချိတ်ဆက်မှု

<p>မင်းပုံစံအသုံးပြု၍ အဖွဲ့အစည်းမှ ချိတ်ဆက်မှုအား          ကျေးဇူး - ရွာဘဲ          အုပ်စု - ဝက်လက်</p>	<p>လေ့လာခြင်း          ဖြိုနှုတ်-ပျော်ဘွယ်          ရက်စွဲ-၂၄.၁၁.၁၇</p>
<p>ကျေးဇူးတင်၊ ရှိအဖွဲ့အစည်းများ</p>	<p>ကျေးဇူးတင်ပုဂ္ဂိုလ်အဖွဲ့အစည်းများ</p>
<p>မီးသတ်          မိဘ၊ ဆရာအဘွား          မီးလင်းရေးအဖွဲ့          သုခကာရီဝတ်ရွတ်          လူငယ်အဖွဲ့</p>	<p>- ဖြိုနှုတ်ကျန်းမာရေး          - ဖြိုနှုတ်လျှပ်စစ်          - ဖြေစာရင်း          - ရဲစခန်း          - NLD          - ဖြိုနှိုင်းရေး</p>
<p>ဆယ်အိမ်ဖွဲ့အဖွဲ့          အုပ်ချုပ်ရေးဖွဲ့</p>	<p>- မိခင်နှင့်ကလေးတော်တော်          - စက်ဖွဲ့          - ထွေအုပ်          - ကျေးလက်</p>
	<p>- သူ့သူမဟိုဖြူစိမ့်ကိတ်</p>



မင်းပုံ ခံစားဖူးပြန် ရှိကစွဲ. ဓာတ်ခွဲ. နှင့် ချိတ်ဆက် ပြုစား

လေ့လာခြင်း

ကျေးဇူး - ရွာသာ  
အုပ်စု - ဝက်လက်

မြို့နယ် - ဖျော်ဘွယ်  
ရက်စွဲ - ၂၄. ၁၁. ၁၇

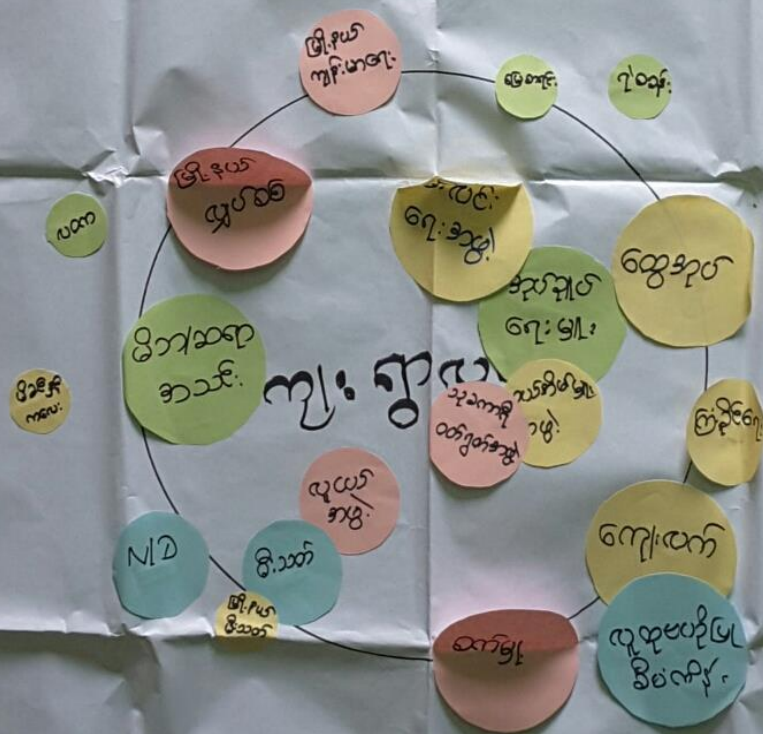

ဒို့. ဆောင်ရွက်ခြင်း - ဒို့. ရဲကြီး  
မှတ်တမ်း - တင်သူ - ဒေါ်ခင်မာဝင်း  
ပါဝင် ဆွေးနွေးသူ - အား (၁၀) + မ (၁၀)

နေရာ - အင်းကြီးကျေးရွာ  
အချိန် - ၁၀.၀၀နာရီ



ဗင်းပုံစံအသုံးပြုပြီးအဖွဲ့အစည်းနှင့်  
 ချိတ်ဆက်မှုအားလေ့လာခြင်း  
 (ဆွေးနွေးခြင်းနှင့်ဆိုင်ရာခြင်း)

- အုပ်ချုပ်ရေးမှူးနှင့်လူငယ်အဖွဲ့တို့သည် ကျေးဇူးအတွင်း အဖွဲ့အစည်းများနှင့် ဖွံ့ဖြိုးရေး လုပ်ငန်းများတွင် အဓိကဦးစေနိုင်သည်။
- ဆယ်အိမ်မှူး အဖွဲ့သည် ကျေးဇူးကမ်းသစ်များ၊ နာရေး လူမှုရေးတို့တွင် အဓိကပါဝင်သည်။
- သုခကကျိတ်ကွတ်အဖွဲ့သည် အချို့သီးအဖွဲ့ဖြစ်သည်။
- ကျေးဇူးမှာရှိသော မြေယာကိစ္စများ၊ လယ်မြေကိစ္စများအား မြို့နယ်မြေစာရင်း ဂျာနယ်ချိတ်ဆက်စောင့်ရှောက်သည်ကို တွေ့ရပါသည်။
- ကျေးဇူးရှိလူမှုရေးကိစ္စများအား မြို့နယ်ကထာဂျာနယ်ချိတ်ဆက်သည်ကို တွေ့ရှိရပါသည်။



၆.၆။ ပင့်ကူအိမ်ကွန်ယက် နှင့် သုံးသပ်ချက်

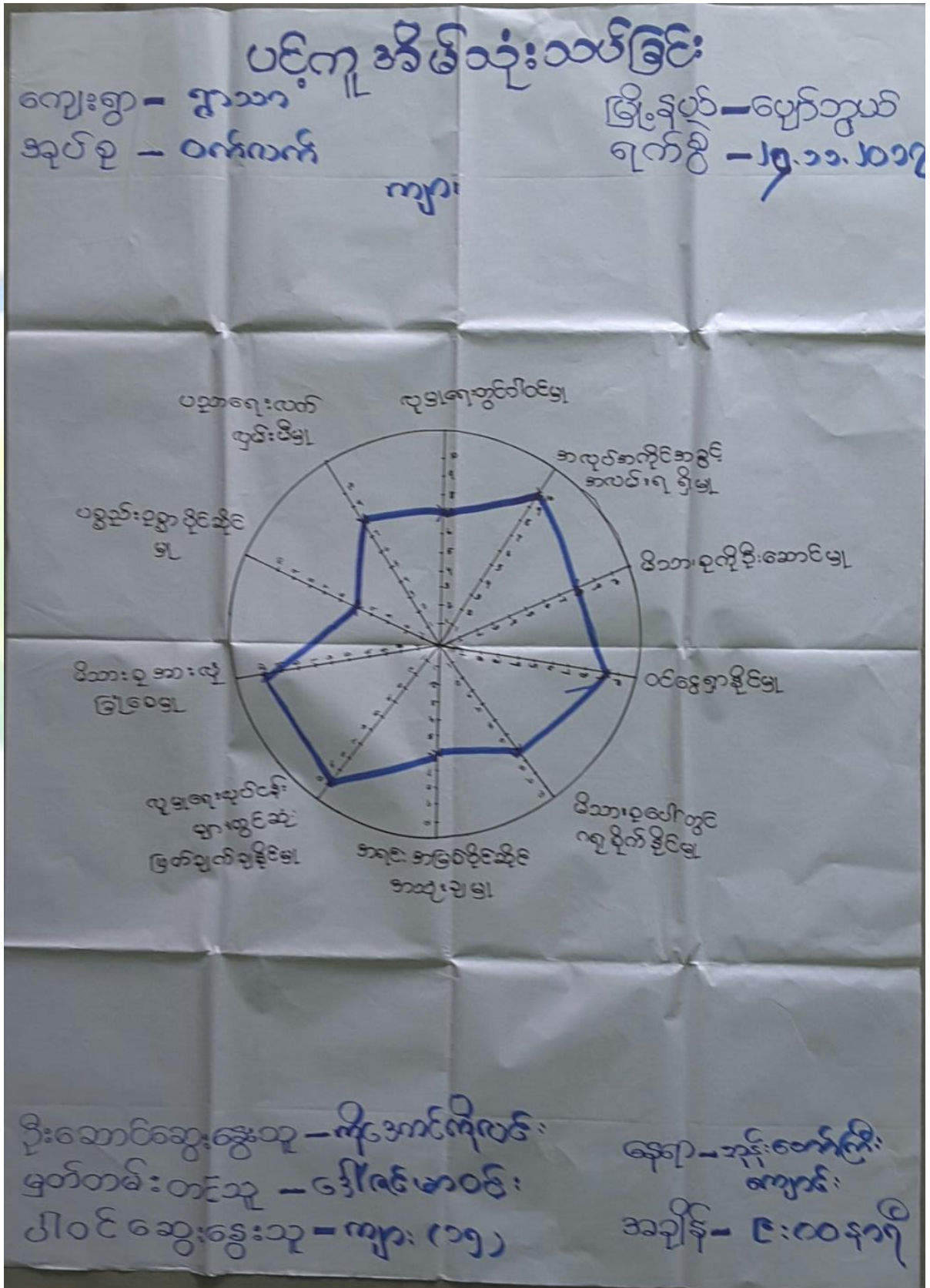



# ပင်ကူ အိမ်သုံးသယံဇာတ

ကျေးဇူး - ရွာသာ  
အုတ်စု - ဝက်လက်

မြို့နယ် - ပျော်ဘွယ်  
ရက်စွဲ - ၂၅.၁၁.၂၀၁၇

## အမျိုးသမီး



ဦးဆောင်ဆွေးနွေးသူ - ဒေါ်လှဖြူ  
မှတ်တမ်းတင်သူ - ဒေါ်အေးမာမာ  
ပါဝင်ဆွေးနွေးသူ - အမျိုးသမီး (၁၀)

နေရာ - ကျေးဇူးမြို့နယ်  
အချိန် - ၁၁:၃၀ ကန့်



# ပင်ကူ အိမ်သုံးသယံဇာတ

ကျေးဇူး - ရွာသာ  
အုတ်စု - ဝက်လက်

မြို့နယ် - ပျော်ဘွယ်  
ရက်စွဲ - ၂၅.၁၁.၂၀၁၇

## အမျိုးသမီး

## အမျိုးသား

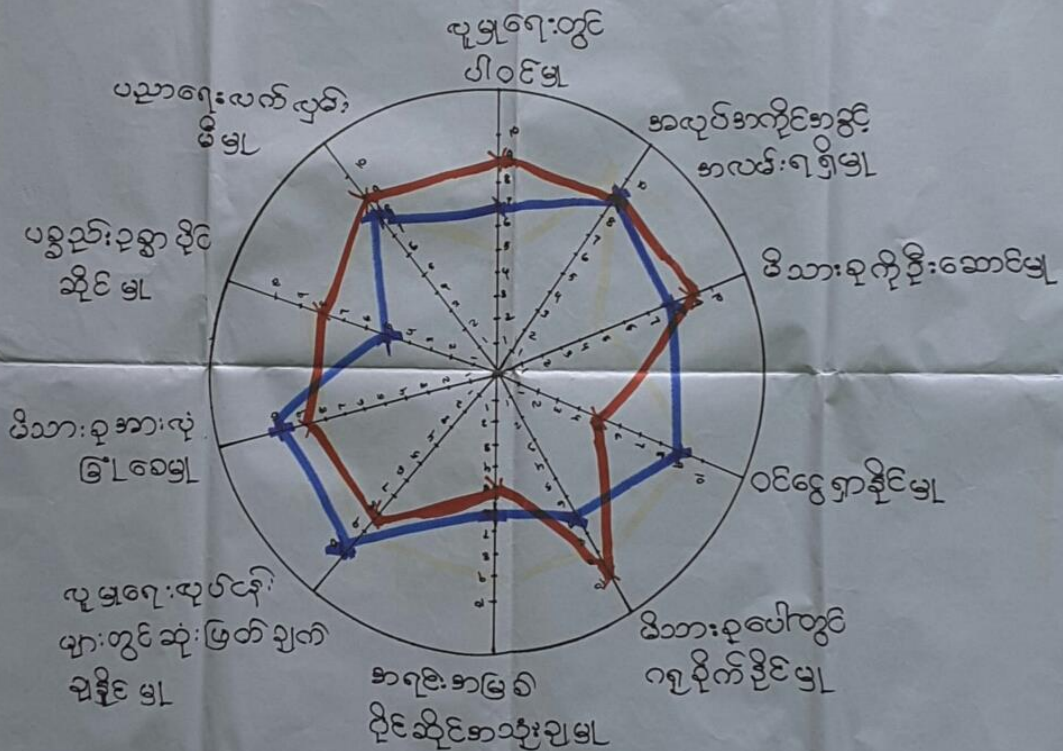

ဦးဆောင်ဆွေးနွေးသူ - ဒေါ်လှဖြူ  
မှတ်တမ်းတင်သူ - ဒေါ်အိမ်အောင်  
ပါဝင်ဆွေးနွေးသူ - အမျိုးသမီး (၁၀)

နေရာ - ကျေးကြီးကျောင်း  
အချိန် - ၁၁:၃၀ ကာလ



ပင့်ကူအိမ်ကွန်ယက်သုံးသပ်ချက်။

ပင့်ကူအိမ်သုံးသပ်ခြင်း  
 (ဆွေးနွေးခြင်းနှင့်ဆန်းစစ်ခြင်း)

- အမျိုးသမီးများအားနည်း၍ ခြင်းမှာ  
 အိပ်ပျော်စိကိစ္စများဆောင်ရွက်ရန်အတွက်  
 မိဘစုပေါင်းတွင် အချိုးကပ်စောင့်ရှောက်စေ  
 နေခြင်း၊ လက်မှုပညာအားနည်းစေခြင်းကြောင့်  
 ဖြစ်သည်။

- ယူဆရေးလက်လှမ်းမီမှုတို့တွင် ကျား၊မ  
 တန်းတူရှိသည်။

- အမျိုးသားများမိဘစုပေါင်းတွင် ဂျာဇိုက်မှုအား  
 နည်း၍ ခြင်းမှာ စိတ်ဆွေးနွေးဆောင်ရွက်ရန်အတွက်  
 ကြောင့်ဖြစ်သည်။



# ၆.၇။ ပြဿနာသစ်ပင် (Problem Tree)

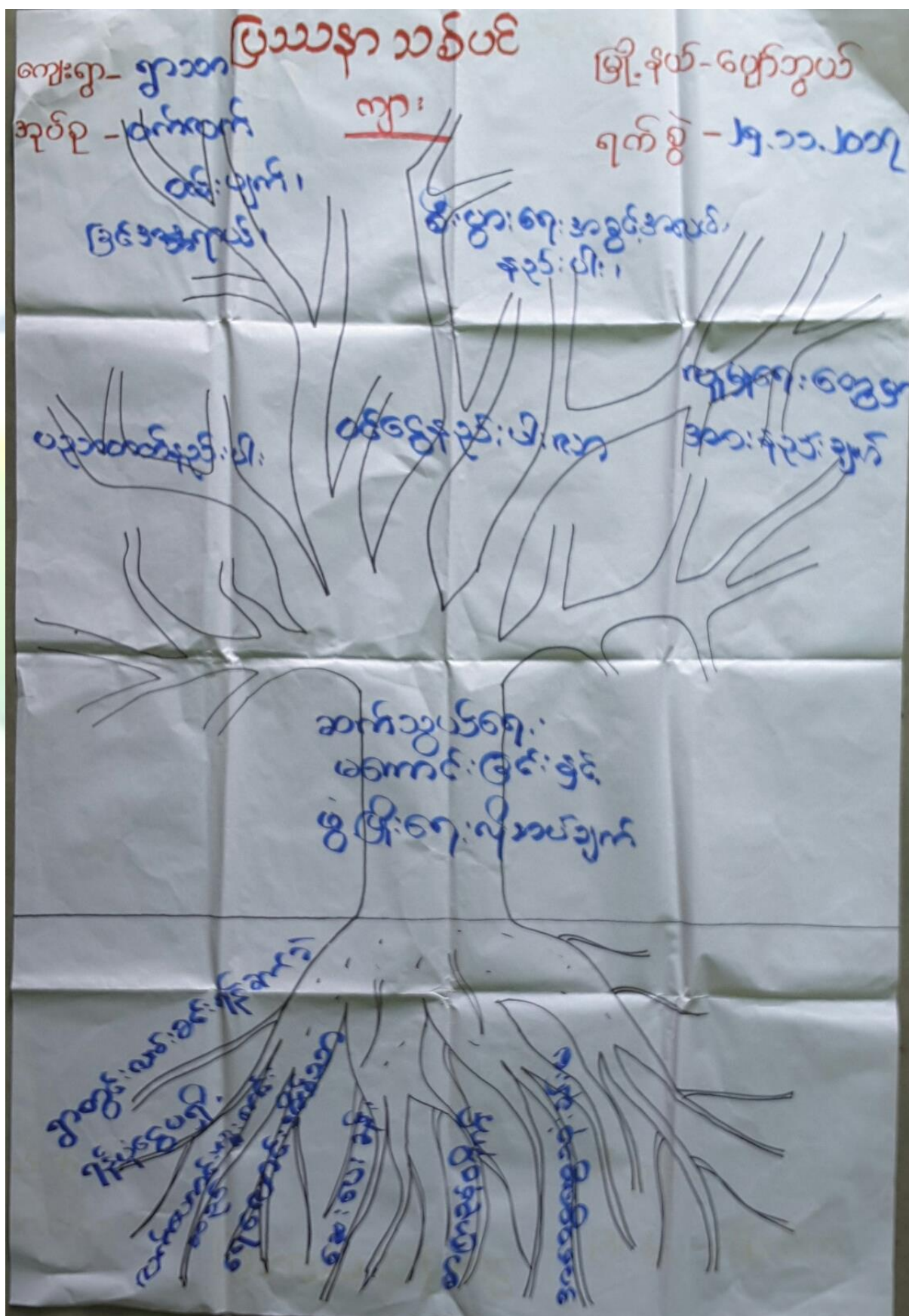



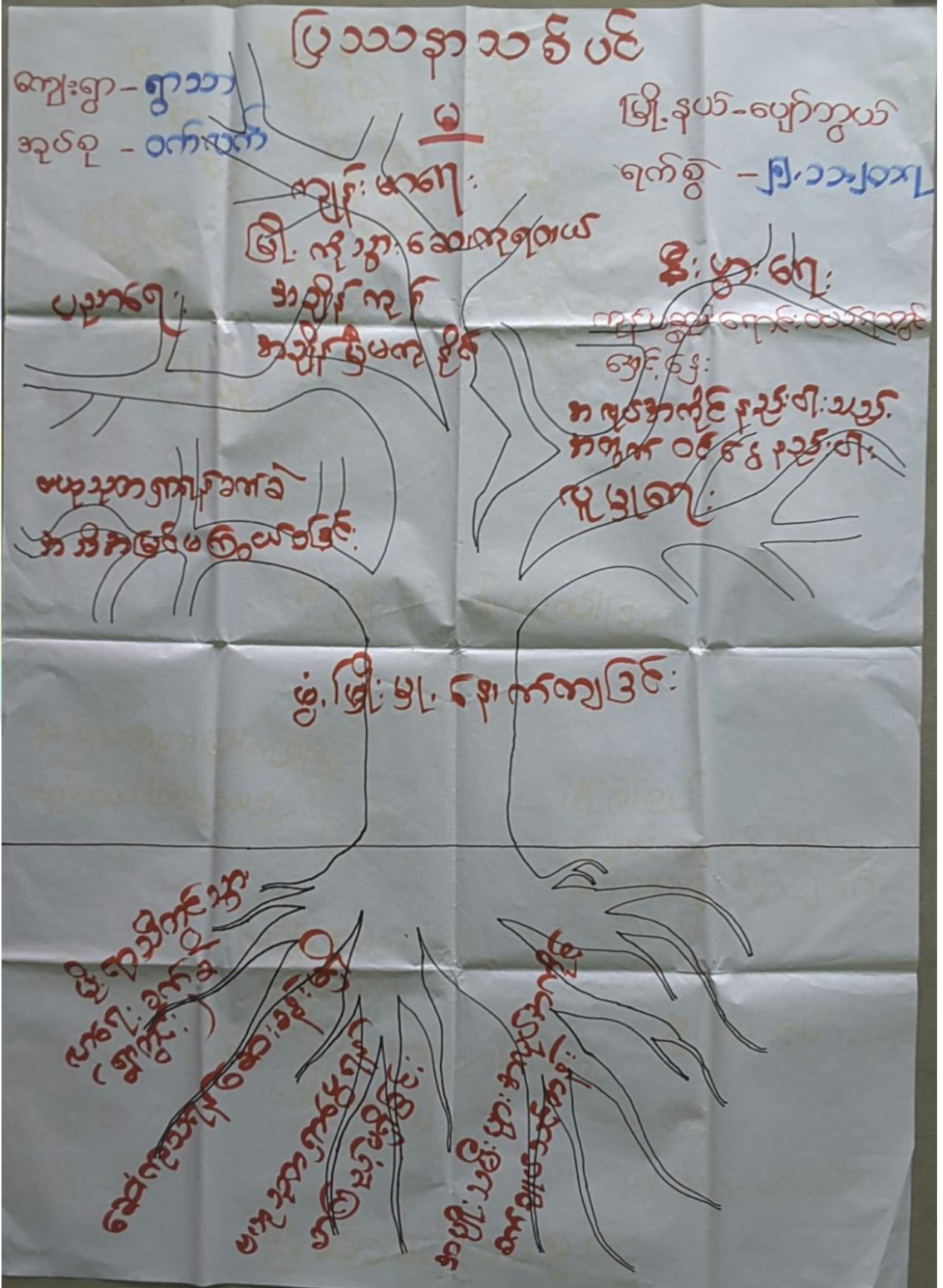



ပြဿနာသစ်ပင် မြို့နယ်-ဇော်ဘွယ်  
 ကျေးရွာ-ရွာသာ ရက်စွဲ - ၂၅.၁၁.၁၇  
 အုပ်စု-ဝက်လက်  
 ဆွေးနွေးခြင်း နှင့် ဆန်းစစ်ခြင်း

\* ဆေးဆေးခန်း မရှိခြင်းကြောင့် ကျန်းမာရေးအတွက်  
 အရေးတော်ဆေးကုသရန် မြို့သို့ သွားရသဖြင့် အမျိုးသမီး  
 ကျန်းမာရေး အထက်အန္တရာယ် ရှိပါသည်။

\* ရွာတွင်းလမ်းများမှာ မိုးရေတွင် သွားလာရန် မလကင်း  
 ခြင်းကြောင့် ရွာတွင်းလမ်းများ ပြုပြင်ရန် လိုအပ်ပါ  
 သည်။

\* အဆင်းအဆေးဖြင့် လုပ်ရာတွင် ကျေးရွာ မူထု အတွက်  
 နေရာအိမ်များ မရှိသဖြင့် အဆင်းအဆေးခန်း မလိုအပ်ခြင်း။

\* အမျိုးသမီးများ အထုတ်အကိုင် နည်းပါးခြင်းကြောင့်  
 ဝင်ငွေရှာဖွေရန် ခက်ခဲပါသည်။ မိန်းမချုပ်သင်တန်းများ  
 လိုအပ်ပါသည်။

\* မတူညီစွာ ရှာဖွေရန် အကြံပေး ကိုက်ညီသဖြင့် မဟူသူ  
 စာများ နည်းပါးခဲ့ပါသည်။

\* ကျေးရွာ မူထု ဖွံ့ဖြိုးတိုးတက်ရန် လိုအပ်ချက်များ  
 ရှိပါသည်။



၆.၈။ ကျေးရွာ၏ မျက်မှန်းချက်(၄)နှစ်စာကျေးရွာဖွံ့ဖြိုးရေးအစီအစဉ်

ကျေးရွာ - ရွာသာ ကျေးရွာအုပ်စု - ထက်လက် ကျေးရွာဖွံ့ဖြိုးတိုးတက်ရေးလုပ်ငန်းများ (အမျိုးသမီး)		မြို့နယ်-လျှပ်ကူး ဂဏန်း-၆-၂-၂၀၁၇
ပြဿနာ/အခက်အခဲ	မျှော်မှန်းချက်/ရောင်စွာဖွံ့ဖြိုးတိုးတက်ရေးလုပ်ငန်းများ	
သွားလာရခက်ခဲသည် အထွက်စီးပွားရေးအောင်မြင်ခြင်း။	ကျောက်ချောလမ်းဖြစ်ရမည်။	ကျောက်ချောလမ်း (ကျေးရွာနှင့် မြို့ပြဆက်သွယ်ခြင်း)
မိုးကုတ်သီတွင်သွားလာရခက်ခဲခြင်း။	ရွာတွင်းလမ်းအားလုံး ကျောက်ချောလမ်းဖြစ်ရမည်။	ကျောက်ချောလမ်း (ရွာတွင်း)
ကျန်းမာရေးမကောင်းသည်အခါ သွားလာရာဆေးပေးခန်းမရှိခြင်း။	ကျေးရွာတွင်ကျေးလက်ဆေးပေးခန်းရှိရမည်။	ကျေးလက်ဆေးပေးခန်းတည်ဆောက်ပေးရန်
ဗဟုသုတမရှိသည်အတွက် စီးပွားရေးအောင်မြင်ခြင်း။	ကျေးရွာစာကြည့်တိုက်ရှိရမည်။	စာကြည့်တိုက်တည်ဆောက်ခြင်း။
ကျောင်းသား/သူများအတွက် ရေလောင်းအိမ်သာဆန်ဆောက်ခြင်း။	ရေလောင်းအိမ်သာအလုံအလောက်ရှိရမည်။	ရေလောင်းအိမ်သာ (၄ခုစီတွင် ၂လုံး)
စာသင်ခုံအလုံအလောက်မရှိသည်အတွက် ကလေးသူငယ်များ စာသင်ရတွင် အခက်အခဲရှိခြင်း။	ကျောင်းသား/သူများအတွက် စာသင်ခုံအလုံအလောက်ရှိရမည်။	ကျောင်းစာသင်ခုံ
စိုက်ပျိုးရေးအထွက်ရအောင်မြင်ခြင်း။	မူးကင်းသည်ပြုပြင်ရန်	မူးကင်းသည်ပြုပြင်ပေးရန်



ကျေးဇူး - ဤသာ ကျေးဇူးအုပ်စု - တက်လက် ကျေးဇူးဖွံ့ဖြိုးတိုးတက်ရေးလုပ်ငန်း (အမျိုးသား)		မြို့နယ် - ပျော်စွယ် ကန်စွဲ - ၆.၂.၂၀၁၇
ပြဿနာ/အခက်အခဲ	မျှော်မှန်းချက် နောင် ၅၁ နှစ်	ဖွံ့ဖြိုးတိုးတက်ရေး လုပ်ငန်းများ
သွားလာရက်ခံသည် အထွက်စီးပွားရေးနှောင့် နှေးခြင်း ဟွေတွင်းလမ်း နှင့်မြို့နယ်သွားလာလမ်း)	ကျောက်ချောလမ်း ဖြတ်ရမည် (မြို့နှင့်ရွာ ဆက်လမ်း)	ကျောက်ချောလမ်း ဂျီဂျီ (ရွာတွင်း လမ်းနှင့်မြို့နယ်သွား လာလမ်း)
ဆေးပေးခန်းမရှိ၍ ကျန်းမာရေးခက်ခဲခြင်း	ကျေးလက်ဆေးပေး ခန်းမရှိရမည်	ကျေးလက်ဆေးပေး ခန်းမ တည်ဆောက်ပေး ရန်။
ကျောင်းဆရာ/မများ အထွက်ရေစရာခက်ခဲခြင်း	ဝန်ထမ်းအိမ်ရာ ဆောက်လုပ်ပေးရန်	ဝန်ထမ်းအိမ်ရာ တည်ဆောက်ခြင်း
ဗဟုသုတမရှိသည့် အထွက်စီးပွားရေးနှောင့် နှေးခြင်း	ကျေးဇူးစာကြည့် တိုက်ရှိရမည်။	စာကြည့်တိုက် တည်ဆောက်ပေးရန်
ကျောင်းသာ/သူများ အထွက်ရေဇာင်းအိမ် သာလှေလောက်ခြင်း	ရေဇာင်းအိမ်သာ အလှူအတောက်ရှိရမည်	ရေဇာင်းအိမ်သာ ၆ လုံး တည်ဆောက် ပေးရန်
စိုက်ပျိုးရေး၊ ကျွဲ၊ နွား များအထွက်ရခက်ခဲ ခြင်း	ဆည်ပြုပြင်ရန်	မူးကင်းဆည်ပြုပြင် ရန်



ကျေးဇူး - ကုသ  
 ကျေးဇူးအပူ - ဝက်လက်

မြို့နယ်-ပေပြင်  
 ၇-၂-၂၀၁၁

ဦးစားစား အဆင့်	ဖွဲ့ဖြိုတိုးထက်ရေးလုပ်ငန်းများ	အဆိုပြုသူ	မဲအရ အတွက်
၁	မြို့နှင့်ကျေးဇူးချင်းဆက်သွယ် (ကျောက်ချောလမ်း)	ကျား၊မ	၁၀၅
၆	ဆေးစားခင်း	ကျား၊မ	၉
၂	ကွဲတွင်းကျောက်ချောလမ်း	ကျား၊မ	၇၄
၄/၅	ရေစောင်းအိမ်သာ	ကျား၊မ	၁၂
၇	စက်ကြည့်တိုက်	ကျား၊မ	၈
၅/၄	ကျောင်းသာ / သူများအတွက် စာသင်ခန်း	ကျား၊မ	၂၅
၈	ဆရာ / မများအတွက်ဝန်ထမ်းအိမ်ရာ	ကျား၊မ	၄
၃	လက်ထောက်ပူးကင်းဆည်	ကျား၊မ	၄၁



၇။ ကော်မတီဝင်များရွေးချယ်ခြင်းနှင့်ကျေးရွာဖွံ့ဖြိုးရေးအစီအစဉ်ဆောင်ရွက်မှုမှတ်တမ်းဓါတ်ပုံများ



ကော်မတီရွေးချယ်ရန် မဲရေတွက်နေစဉ်



စီမံကိန်းမိတ်ဆက်အစည်းအဝေးမှတ်တမ်းဓါတ်ပုံ



အမျိုးသမီးများပင့်ကူအိမ်ကွန်ယက်ရေးဆွဲနေစဉ်မှတ်တမ်းဓာတ်ပုံ



ကျေးရွာဖွံ့ဖြိုးရေးဦးစားပေးမဲပေးရန်တန်းစီနေကြစဉ်



ကျေးရွာလုပ်ငန်းခွဲအတွက်အခက်အခဲများဖော်ထုတ်ဆွေးနွေးစဉ်





ကော်မတီဝင်များစာရင်း

ကော်မတီဝင်များစာရင်း ထက်ပက်အုပ်စု၊ ရွာသာကျေးရွာ

စဉ်	အမည်	ကျား-မ	ရာထူး
၀	ဦးစောစောလတ်	ကျား	ခေတကတိုက်ထိ
၂	ဒေါ်ခင်ခင်အေး	မ	ခေတကတိုက်ထိ
၃	ဦးစောစော	ကျား	ဒီထောက်ပညာရှင်
၄	ဒေါ်လှစန်း	မ	ဒီထောက်ပညာရှင်
၅	ဒေါ်တင်အေး	မ	ရွှေအရပ်ကိုင်
၆	ဦးစောစောအောင်	ကျား	ဝယ်ယူရေးပညာရှင်
၇	ဦးကျော်စော	ကျား	ဝယ်ယူရေး
၈	ဒေါ်လှလှစန်း	မ	ဝယ်ယူရေး
၉	ဦးစောစောအောင်	ကျား	အောင်ကြည်ကြီးကြီး
၁၀	ဒေါ်ခင်ခင်အေး	မ	အောင်ကြည်ကြီးကြီး
၁၁	ဦးကျော်စော	ကျား	ဝေဖန်စာကြည့်
၁၂	ဒေါ်ခင်ခင်အေး	မ	ဝေဖန်စာကြည့်
၁၃	ဦးစောစော	ကျား	လက်ထောက်အုပ်စု
၁၄	ဒေါ်လှလှစန်း	မ	လက်ထောက်အုပ်စု
၁၅			
၁၆			
၁၇			
၁၈			
၁၉			
၂၀			
၂၁			
၂၂			
၂၃			
၂၄			
၂၅			

စုစုပေါင်း။ (၁၄) ယောက်      ကျား- ( ၇ ) ယောက် +မ- ( ၇ ) ယောက်

ကျေးရွာအုပ်စုစီမံကိန်းအထောက်အကူပြုကော်မတီ

.....ဦးစောစော.....      ကျေးရွာအုပ်စုစီမံကိန်းအထောက်အကူပြုကော်မတီ၊ ဥက္ကဋ္ဌ

.....ဒေါ်ခင်ခင်အေး.....      ကျေးရွာအုပ်စုစီမံကိန်းအထောက်အကူပြုကော်မတီ၊ ဥက္ကဋ္ဌ

.....ဦးစောစော.....      ကျေးရွာအုပ်စုစီမံကိန်းအထောက်အကူပြုကော်မတီ၊ ဘဏ္ဍာရေးဝန်ထမ်း

မှတ်တမ်းတင်သူ

အမည်။ ဒေါ်စန္ဒာမေ

ရာထူး။ လူထုစည်းရုံးရေးမှူးရက်စွဲ။ ...../...../.....



၈။ ကျေးရွာအခြေခံအချက်အလက်များ (ပုံစံ-၁)

ပုံစံ - ၈ - ၁ ကျေးရွာအခြေခံအချက်အလက်များ (Form PC 1)

လမ်းညွှန်ချက်၊ ကျေးရွာတစ်ရွာသို့ ပထမဆုံးမိတ်ဆက်ခရီး သွားရောက်သောအခါ လူထုစည်းရုံးရေးမှူးသည် ကျေးရွာ ခေါင်းဆောင်များအား ကျေးရွာအချက်အလက်များကို မေတ္တာရပ်ခံ၍ တောင်းခံရသည်။ ဤအချက်အလက်များကို စီမံကိန်း မိတ်ဆက်အစည်းဝေးမတိုင်မီတောင်းခံရမည်။ စီမံကိန်းမိတ်ဆက်အစည်းဝေးတွင် လူထုစည်းရုံးရေးမှူးသည် ဤအချက်အလက် များအား စစ်ဆေးပြီး မှန်ကန်အောင်ပြုလုပ်ရမည်။ ပြီးနောက်တွင် လူထုစည်းရုံးရေးမှူးမှ သတင်းအချက်အလက်ထံသို့ Tablets မှ တဆင့် ဖြည့်သွင်းရမည်။

ကျေးရွာခေါင်းဆောင် အမည် ဦး ဝင်းရွှေ	ကျေးရွာခေါင်းဆောင်၏ ဖုန်းနံပါတ် ၀၉-၇၉၆၁၆၁၆၇၄	လူထုစည်းရုံးရေးမှူး၏ အမည် ဒေါ်ဝင်းမာဝင်း
ပြည်နယ်/တိုင်းဒေသကြီး	မြို့နယ်	ကျေးရွာအုပ်စု
ကျေးရွာ		

မန္တလေး က၊ လူဦးရေ	ဗဟိုဘဏ်	ဝက်လက်	ရွာသာ
လူမျိုးစု	အိမ်ထောင်စုအရေအတွက်	ကိုးကွယ်သည့်ဘာသာ	အိမ်ထောင်စုအရေအတွက်
လူမျိုးစု (၁) ...ဗမာ	၆၂	ဘာသာ (၁) ...ဗုဒ္ဓ	၆၂
လူမျိုးစု (၂) ...၀	၁	ဘာသာ (၂) ...ဗုဒ္ဓ	၁
လူမျိုးစု (၃) .....		ဘာသာ (၃) .....	
လူမျိုးစုရော အခြား		ဘာသာရော .....	
	အရေအတွက်		
မသန်စွမ်းသူများ	>		
သက်ကြီးရွယ်အိုများ (၆၅ နှစ် နှင့် အထက်)	၁၀		
စစ်ဘေးရှောင်			

	အမျိုးသား (အရေအတွက်)	အမျိုးသမီး (အရေအတွက်)
လူဦးရေ		
လူမျိုးစု (၁) ...ဗမာ	၁၃၅	၁၄၅
လူမျိုးစု (၂) ...၀	၂	၁
လူမျိုးစု (၃) .....		
အခြား		
အိမ်ထောင်စုဦးစီး	၅၀	၃၃

(ခ) အခြေခံအဆောက်အအုံ အသုံးအဆောင်များ

စာသင်ကျောင်း	အမှတ် ခြံစံပါ	ကျန်းမာရေး	အမှတ် ခြံစံပါ	ဘာသာရေး အဆောက် အအုံများ	အမှတ် ခြံစံပါ
--------------	------------------	------------	------------------	----------------------------	------------------



အထက်တန်းကျောင်း	<input checked="" type="checkbox"/>	ဆေးရုံ	<input type="checkbox"/>	စေတီ	<input type="checkbox"/>
အလယ်တန်းကျောင်း	<input checked="" type="checkbox"/>	ကျန်းမာရေးဌာန	<input type="checkbox"/>	ဘုန်းကြီးကျောင်း	<input checked="" type="checkbox"/>
မူလတန်းကျောင်း	<input checked="" type="checkbox"/>	ကျန်းမာရေးဌာနခွဲ	<input type="checkbox"/>	ဟိန္ဒူဘုရားကျောင်း	<input type="checkbox"/>
မူကြိုကျောင်း	<input type="checkbox"/>	ဆေးပေးခန်း	<input type="checkbox"/>	ခရစ်ယာန်ကျောင်း	<input type="checkbox"/>
အခြား	<input type="checkbox"/>	အခြား	<input type="checkbox"/>	ဗလီ	<input type="checkbox"/>
				အခြား	<input type="checkbox"/>
မှတ်ချက်		မှတ်ချက်		မှတ်ချက်	

(ဂ) ကျွမ်းကျင်သူများမှတ်တမ်း (ကျေးရွာတွင်နေထိုင်သော သို့မဟုတ် တခြားရွာမှလာရောက်သော ကျွမ်းကျင်သူများ)

(၁) စာသင်ကျောင်း			(၂) ကျန်းမာရေး			(၃) လက်မှုပညာရှင်		
	ရွာတွင်နေထိုင်သူ	အခြားရွာမှလာသူ		ရွာတွင်နေထိုင်သူ	အခြားရွာမှလာသူ		ရွာတွင်နေထိုင်သူ	အခြားရွာမှလာသူ
မူလတန်းပြဆရာ/မ	<input type="checkbox"/>	<input checked="" type="checkbox"/>	ဆရာဝန်	<input type="checkbox"/>	<input type="checkbox"/>	လက်သမား	<input checked="" type="checkbox"/>	<input checked="" type="checkbox"/>
အထက်တန်းပြဆရာ/မ	<input type="checkbox"/>	<input type="checkbox"/>	လက်ထောက်ကျန်းမာရေးမှူး	<input type="checkbox"/>	<input type="checkbox"/>	ပန်းရံ	<input checked="" type="checkbox"/>	<input type="checkbox"/>
အလယ်တန်းပြဆရာ/မ	<input type="checkbox"/>	<input type="checkbox"/>	အမျိုးသမီးကျန်းမာရေးဆရာမ	<input type="checkbox"/>	<input checked="" type="checkbox"/>	လျှပ်စစ်ကျွမ်းကျင်ပညာရှင်	<input type="checkbox"/>	<input type="checkbox"/>
မူကြိုဆရာ/မ	<input type="checkbox"/>	<input type="checkbox"/>	သားဖွားဆရာမ	<input type="checkbox"/>	<input checked="" type="checkbox"/>	ရေပိုက်သူ	<input type="checkbox"/>	<input type="checkbox"/>
အခြား	<input type="checkbox"/>	<input type="checkbox"/>	ပြည်သူ့ကျန်းမာရေးလုပ်သား	<input type="checkbox"/>	<input type="checkbox"/>	တော်ပြင်ဆရာ	<input checked="" type="checkbox"/>	<input type="checkbox"/>
မှတ်ချက်			မှတ်ချက်			မှတ်ချက်		

(ဃ) ကျေးရွာသို့ ရောက်ရှိနိုင်သည့် လမ်းအခြေအနေ / ကျေးရွာတစ်ရွာသည် ၎င်း၏ ကျေးရွာအုပ်စုနှင့် ဆက်သွယ်ထားသော လမ်းအခြေအနေ (အောက်ပါပုဂ္ဂိုလ်တို့ပါ)

ကျောက်ကြမ်းလမ်း: ကတ္တရာလမ်း: ကွန်ကရစ်လမ်း: မော်တော်ဆိုင်ကယ်လမ်း:  
 ကျောက်ခင်းလမ်း: မြေသားလမ်း: လူသွားလမ်း: အခြား: \_\_\_\_\_

(င) ကျေးရွာဖွံ့ဖြိုးမှုစီမံချက်

(၁) လူထုပဟိုပြုစီမံကိန်းမစတင်မီ ဤကျေးရွာတွင်ကျေးရွာဖွံ့ဖြိုးမှု စီမံချက်ရှိခဲ့ပါသလား? ရှိပါသည် / မရှိပါ / မသိပါ

(၂) ရှိခဲ့ပါလျှင် ဤစီမံချက်ကို မည်သည့် ခုနှစ်တွင်ပြင်ဆင်ခဲ့ပါသနည်း? နှစ်-----/မသိပါ ၂၀၁၄ ၂၀၁၅ တံထော့

(၃) ဤစီမံချက်ကို ဖြိုနယ်မှအတည်ပြုခဲ့ပါသလား? ပြုခဲ့ပါသည် / မပြုခဲ့ပါ / မသိပါ ၂၀၁၅ ၂၀၁၆ မှီ

(စ) ခရီးအကွာအဝေး

(၁) ဤကျေးရွာ၏ပဟိုမှ ၎င်းကျေးရွာအုပ်စု၏ပဟိုအထိ ခရီးမိုင်မည်မျှကွာဝေးသနည်း? မိုင်-----/မသိပါ ၇၂၀၀

(၂) ဤကျေးရွာမှ ၎င်းကျေးရွာအုပ်စုပဟိုအထိ သွားလာရာတွင်ကြာမြင့်သည့်အချိန်။

ခြောက်သွေ့ရာသီတွင်ကြာချိန် ၅ မိနစ် ----- ထော်လာရီး/မော်တော်ဆိုင်ကယ်/ခြေလျင်/လား/မော်တော်ဘုတ်/အခြား: မော်တော်ဆိုင်ကယ် ၆၆

မိုးရာသီတွင်ကြာချိန် ၁၀ မိနစ် ----- ထော်လာရီး/မော်တော်ဆိုင်ကယ်/ခြေလျင်/လား/မော်တော်ဘုတ်/အခြား: \_\_\_\_\_



(ဆ) ပတ်ဝန်းကျင်ဆိုင်ရာ သဘာဝဘေးအန္တရာယ်

ဤကျေးရွာတွင် ရေကြီးခြင်းကဲ့သို့ သဘာဝဘေးအန္တရာယ်ကျရောက်ဖူးခြင်း ရှိပါသလား။

မရှိပါ  ရှိပါသည် ရှိလျှင်ဖော်ပြပါ -----

(ဇ) ကျေးရွာတွင် ဖွဲ့စည်းထားသော အဖွဲ့အစည်းများ

လူထုဝဟိုပြုစီမံကိန်းမတိုင်မီ ဤကျေးရွာတွင် ကျေးရွာဖွံ့ဖြိုးရေးအတွက် အစိုးရ (သို့) ရွာသားများကိုယ်တိုင်(သို့) စီမံကိန်းတစ်ခုခုမှ ဖွဲ့စည်းထားသည့် အဖွဲ့အစည်းများရှိပါသလား။

(၁) ----- ပဏဟိက အဖွဲ့ -----

(၂) -----

(ဈ) အထွေထွေအုပ်ချုပ်ရေး ဦးစီးဌာန (GAD) မှ မှတ်တမ်းတင်ထားခြင်း

ဤကျေးရွာသည် အထွေထွေအုပ်ချုပ်ရေး ဦးစီးဌာန (GAD) မှ မှတ်တမ်းတင်ထားမှု ရှိပါသလား။

မရှိပါ  ရှိပါသည်

ကျေးရွာခေါင်းဆောင်

အမည် ဦးထွန်း

လက်မှတ်

နေ့စွဲ ၂၅-၁၁-၂၀၁၇

လူထုစည်းရုံးရေးမှူး

အမည် ဇော်ဝင်းမာဇော်

လက်မှတ်

နေ့စွဲ ၂၅-၁၁-၂၀၁၇



၉။ ပုံစံ ၈-၂။ စီမံကိန်းစက်ဝန်းအချိန်ဇယား

ပုံစံ - ၈ - ၂ - စီမံကိန်းစက်ဝန်းအချိန်ဇယား (PC 2)

လယ်ဧွန်များ သက်ဆိုင်ရာလုပ်ငန်းစဉ်များ/လက်ထောက်နည်းဥပဒေများ/စီမံကိန်းစက်ဝန်းအဆင့်တစ်ခုစီပြီးတိုင်း ကျေးရွာနှင့် ကျေးရွာအုပ်စုအတွက် ဤပုံစံကို ပြည့်စွက်ရမည်။

စည်းရုံးရေးမှူး/ဝန်ထမ်း အမည် အောင်အောင် / အောင်အောင် / အောင်အောင်

နေ့စွဲ ၂၄.၁၁.၂၀၁၇ စက်ဝန်းအားအမှတ်ဖြစ်ပါ  စက်ဝန်း(၁)  စက်ဝန်း(၂)  စက်ဝန်း(၃)

ပြည်နယ်/တိုင်း ဗီယံ၊ မြို့နယ် ပျော်အောင်၊ ကျေးရွာအုပ်စု ဝက်လက်၊ ကျေးရွာ ရွာဘာ

စီမံကိန်းဆောင်ရွက်ရမည့်အဆင့်များ	နေ့စွဲ		အစဉ်အထွေထွေစက်ဝန်းအချိန်ဇယား			
	စတင်သည့်နေ့	ပြီးဆုံးသည့်နေ့	အချိန်အရအတွက်	အချိန်အရအတွက်	အချိန်အရအတွက်	လုပ်ဆောင်ရမည့်အချိန်အရအတွက်
၁။ ကျေးရွာစီမံကိန်း စီမံဆောင်ရွက်ရမည့်အဆင့်	၂၄.၁၁.၁၇	၂၄.၁၁.၁၇	၁၄	၂၀	၃၄	၃၄   ၁၅
၂။ ကျေးရွာစီမံကိန်း စီမံဆောင်ရွက်ရမည့်အဆင့်	၂၅.၁၁.၁၇	၂၅.၁၁.၁၇	၁၅	၁၈	၃၄	၃၄   ၁၅
၃။ ကျေးရွာအုပ်စု လုပ်ငန်းဆောင်ရွက်ရမည့်အဆင့်	၃၁.၁၁.၁၇	၃၁.၁၁.၁၇	၈	၈	၁၆	၁၆   ၁၅
၄။ မြို့နယ်အဆင့် စီမံကိန်းရေးဆွဲရေး နှင့် အကောင်အထည်ဖော်ရေးစက်ဝန်းစီမံကိန်း သုံးသပ်မှုအစည်းအဝေး			၈	၈	၈	၈   ၈
၅။ မြို့နယ် စီမံကိန်းရေးဆွဲရေး နှင့် အကောင်အထည်ဖော်ရေး စက်ဝန်းစီမံကိန်းအစည်းအဝေး	၁၈.၁၁.၁၈	၁၈.၁၁.၁၈	၁၂	၁၂	၁၂	၁၂   ၁၅
၆။ စီမံကိန်းလုပ်ငန်းခွဲစီမံချက်ရေးဆွဲခြင်းအစည်းအဝေး						
၇။ စီမံကိန်းလုပ်ငန်း အကောင်အထည်ဖော်ရေးအစည်းအဝေး	၁၈.၁၁.၁၈	၁၈.၁၁.၁၈	၈	၈	၈	၈   ၁၅



၆.၂ ယယုရေအိမ်ထိုင် ရေကွဲခြင်း	၁၈.၁.၁၈	၁၉	၂၃	၄၂	၂၄၂	၆၈
၆.၃ ဘုရားရောက်ကျ လူထုအိမ်ထိုင် ရေကွဲခြင်း	၁၈.၁.၁၈	၁၉	၂၃	၄၂	၄၂	၆၈
၆.၄ ငြိ/ထိန်အိမ်ထိုင် ရေကွဲခြင်း	၁၈.၁.၁၈	၁၉	၂၃	၄၂	၄၂	၆၈
၇။ စီမံကိန်းလုပ်ငန်းခွဲ တိုးတက်မှု စောင့်ကြည့် အစည်းအဝေး						
၇.၁ အစည်းအဝေး ပထမအကြိမ်						
၇.၂ အစည်းအဝေး ဒုတိယအကြိမ်						
၇.၃ အစည်းအဝေး တတိယအကြိမ်						
၈။ စီမံကိန်းလုပ်ငန်းခွဲ အပြီးသတ်စစ်ဆေးခြင်း အစည်းအဝေး						
၉။ လူထုဝင်ဆေးပွဲအစည်းအဝေး						



၁၀။ ပုံစံ ၈-၃။ ကျေးရွာဖွံ့ဖြိုးရေးဦးစားပေးအစီအစဉ်

ပုံစံ - ၈ - ၃ ကျေးရွာဖွံ့ဖြိုးရေး ဦးစားပေးအစီအစဉ် (Form PC 3)

လမ်းညွှန်ချက်၊ အဆင့်(၃) ကျေးရွာမှော်မှန်းချက်အစည်းအဝေး ပြီးဆုံးသောအခါ ကျေးရွာစီမံကိန်း အထောက်အကူပြု ကော်မတီသည် လူထုစည်းရုံးရေးပူးအကူအညီဖြင့် ဤပုံစံကိုပြည့်စုံအောင် ဖြည့်သွင်းရမည်။	
လူထုစည်းရုံးရေးပူး/ဝန်ထမ်း အမည်	ဒေါ်ဂင်မာဝင်း
နေ့စွဲ	၂၅.၁၁.၂၀၁၇
စက်ဝန်းအား အမှတ်ခြစ်ပါ (V) <input type="checkbox"/> စက်ဝန်း(၁) <input type="checkbox"/>	စက်ဝန်း(၂) <input type="checkbox"/> စက်ဝန်း(၃) <input type="checkbox"/> စက်ဝန်း(၄) <input type="checkbox"/>
ပြည်နယ်/တိုင်း မန္တလေး	မြို့နယ်ချောင်ချိကျေးရွာအုပ်စု ဝက်ထက် ကျေးရွာ ရွာသာ
က။ အခက်အခဲအတားအဆီးများအားဆွေးနွေးခြင်း - ယခုလက်ရှိအခြေအနေတွင် ဤကျေးရွာဖွံ့ဖြိုးတိုးတက်ရေးအတွက် အဓိက အခက်အခဲအတားအဆီးများသည် မည်သည့်များဖြစ်ပါသနည်း။ (အမျိုးသား/သမီး အနည်းဆုံးအခက်အခဲ ၅ ခုစီဖော်ပြပါ)	
အမျိုးသား အဖွဲ့မှ တင်ပြသောအခက်အခဲအတားအဆီးများ	အမျိုးသမီး အဖွဲ့မှတင်ပြသောအခက်အခဲအတားအဆီးများ
၁ မြေအတွင်းလမ်းများ၊ သွားလာရေးခက်ခဲခြင်း	၁ မိုးရာသီတွင် မြေအတွင်းလမ်းများ မွက်ထူ၍ သွားလာရေးခက်ခဲခြင်း
၂ ရန်ပုံငွေမရှိခြင်း	၂ ဆေးခန်းမရှိခြင်း၊ ဆေးကုသရန်ခက်ခဲခြင်း
၃ ခိုက်ပျိုး၊ အေးအာတွက်အခက်ခဲခြင်း	၃ မဟုတ်တတိယ ပွားစေရန် ခက်ခဲခြင်း
၄ စားသောက်ရေးပေးစနစ်မရှိဘဲ ခိုက်ပျိုး ဖြစ်ပွားခြင်း	၄ စာမျိုးသမီးများ အပူပိုက်အတွင်း အခက်ခဲ ခြင်း ဖြစ်ခြင်း
၅ ချွေးခန်း မရှိဘဲ ဆေးကုသရန်ခက်ခဲခြင်း	၅ လူအများအသုံးပြုနိုင်ရန် ခန်းမ မရှိခြင်း
၆ မဟုတ်တတိယ ပွားစေရန်ခက်ခဲခြင်း	၆
၇ ကျေးရွာလူထုအများစုမှာ အသုံးပြုနိုင်ရန် ခန်းမ မရှိခြင်း	၇

ခ။ မှော်မှန်းခြင်း - နောင်လာမည့် ( ၅ ) နှစ် အတွင်း ကျေးရွာဖွံ့ဖြိုးရေး မှော်မှန်းလျာထားချက်များအား တင်ပြပါ။

အမျိုးသားအဖွဲ့မှ တင်ပြသောမှော်မှန်းချက်များ	အမျိုးသမီးအဖွဲ့မှ တင်ပြသောမှော်မှန်းချက်များ
၁ မြေအတွင်းလမ်းများ ကောင်းမွန်စွာသွားလာ ခြင်းစေရန်	၁ မြေအတွင်းလမ်းများ ကောင်းမွန်စွာသွားလာ ခြင်းစေရန်
၂ ရန်ပုံငွေထောက်ပံ့ပေးရန်	၂ ကျွန်ုပ်တို့၏ကျေးရွာကို ကောင်းမွန်စွာကုသနိုင် ရန်
၃ ခိုက်ပျိုး၊ အေးအာတွက် ကောင်းမွန်စွာကုသနိုင် စေရန်	၃ မဟုတ်တတိယ ပွားစေရန်
၄ စားသောက်ရေးပေးစနစ် မရှိဘဲ ခိုက်ပျိုး ဖြစ်ပွားခြင်း	၄ စာမျိုးသမီးများ အပူပိုက်အတွင်း အခက်ခဲ ခြင်း စေရန်
၅ ချွေးခန်း မရှိဘဲ ဆေးကုသရန်ခက်ခဲခြင်း	၅ လူအများအသုံးပြုနိုင်ရန် ခန်းမ
၆ မဟုတ်တတိယ ပွားစေရန်	၆
၇ ကျေးရွာလူထုအများစုမှာ အသုံးပြုနိုင်ရန် ခန်းမ မရှိခြင်း	၇



	တိုးတက်မှု လုပ်ငန်းစဉ်များ	အမျိုးသမီးများ/အမျိုးသား+ အမျိုးသမီး)	
၀	ကျောစား: နူးအသိင်္ဂ	အမျိုးသမီး:	
၂	ဆရာမများ: ဝန်ထမ်း ၈၆၇	အမျိုးသား:	
၃			
၄			
၅			

ခေါင်းဆောင်၊ ကျေးဇူးတင်ပံ့ပိုးအထောက်အကူပြုကော်မီတီမှ အတည်ပြုသည်။

အမည် ဦးကျော်မြင့် လက်မှတ် ၂၆ နေ့စွဲ ၇.၂.၂၀၁၇

အမျိုးသား: နယူး ဖြတ်တောက် စာအုပ် အသိအမှတ် ပြုစေရန်	အမျိုးသမီး: နယူး ဖြတ်တောက် စာအုပ် အသိအမှတ် ပြုစေရန်
၆ စိုက်ပျိုးရေး / ကျွဲ၊ ခွေး၊ များ ကာကွယ် ဓာတ်ဆေး	၆ ကျောစား: စာအုပ် အသိအမှတ် ပြုစေရန် ၇ စိုက်ပျိုးရေး: ကာကွယ် ဓာတ်ဆေး
အမျိုးသား: နယူး ဖြတ်တောက် ဖွဲ့စည်းပုံ အခြေခံ	အမျိုးသမီး: နယူး ဖြတ်တောက် ဖွဲ့စည်းပုံ အခြေခံ
၆) ဆည် ဖြေခွင့်	၆) ကျောစား: စာအုပ် အသိအမှတ် ပြုစေရန် ၇) စူးစမ်း ဆည် ဖြေခွင့်

လူမှုစီမံကိန်း ဇယား လာမည့် (၄) နှစ်ကာလ အတွင်း ထောက်ပံ့ရေး ဦးစားပေး ဖွဲ့စည်း တိုးတက်မှု လုပ်ငန်း အစီအစဉ်များ

အစဉ်	ကျေးဇူးတင်ပံ့ပိုးရေး ဦးစားပေး ဖွဲ့စည်း တိုးတက်မှု လုပ်ငန်း အစီအစဉ်များ	အဆိုပြုသူ	ခန့်မှန်း ကုန်ကျ ငွေ	အကျိုးခံစား ခွင့်ပြုသူ ခန့်မှန်း အရေအတွက်
	စာအုပ် တိုက်	ကျား ၂၆		





၁၁။ ပုံစံ ၈-၄။ ကျေးရွာခွဲမြို့ရေးစီမံကိန်းလုပ်ငန်းခွဲရွေးချယ်ခြင်းပုံစံ

ပုံစံ - ၈ - ၄ ကျေးရွာအုပ်စုစီမံကိန်းလုပ်ငန်းခွဲရွေးချယ်ခြင်းပုံစံ (Form PC 4)

လယ်ညွှန်ရွက်၊ စီမံကိန်းလုပ်ငန်းခွဲရွေးချယ်မှုအစည်းအဝေးပြီးနောက်တွင် ကျေးရွာအုပ်စုမှ CF/TF တို့၏ အကူအညီရယူ၍ ကျေးရွာစီထောက်ကော်မတီမှ လက်မှတ်ရေးထိုးပြီး အဆိုပါပုံစံအား ပြည့်စုံအောင်ဖြည့်သွင်းရမည်။ ဤပုံစံအား ပြည့်စုံစွာဖြည့်သွင်းပြီးပါက ကျေးရွာအုပ်စုမှ မြို့တော်ဘက်ရေစီမံချက်တွင် TPIC သို့ ပေးပို့ရန်အတွက် နောက်ဆက်တွဲအဖြစ် ထားရှိရမည်။ CF မှ ကျေးရွာတစ်ရွာချင်းစီ၏ စီမံကိန်းလုပ်ငန်းခွဲထိုင်ရာ အချက်အလက်များကို MIS သို့ ထည့်သွင်းရမည်။ (ယခုစီမံကိန်းလုပ်ငန်းခွဲ မလုပ်ကိုင်သော ကျေးရွာများ မပါဝင်ပါ။)

ကျေးရွာစည်းရုံးရေးမှူး/ဝန်ထမ်းအမည် ဒေါ်ခင်စုစု

နေ့စွဲ - ၃၀.၁၀.၂၀၁၇

ပြည်နယ်/တိုင်း - ဧရာဝတီ မြို့နယ် - ချော်ဝဲဥယျာဉ်

စက်ဝန်းအားအမှတ်ဖြစ်ပေးပါ။ (✓) □ စက်ဝန်း(၁) □ စက်ဝန်း(၂) □ စက်ဝန်း(၃) □ စက်ဝန်း(၄)

ကျေးရွာအုပ်စု - ထက်လက်

ကျေးရွာအမည်	ဆောင်ရွက်မည့် လုပ်ငန်းများ	အတိုင်းအတာ	ခန့်မှန်း တိုက်ရိုက် အကျိုးခံစားခွင့် ရှိသူများ	အဆိုပြုတင်ပြသူ	ခန့်မှန်းကျန်ကျစိတ်			စုစုပေါင်း
					စီမံကိန်းမှ ထည့်သွင်းမှု	ကျေးရွာမှ ထည့်သွင်းမှု	အခြားထည့်သွင်းမှု (ဖော်ပြပါ) ထည့်သွင်းခွင့်   အမည်/အဖွဲ့	
ရွာဝတ်	ရွာတွင်း ကျောက်ခွေး ၈၀ နေ့	(၁၅၀' x ၁၅၀')	၂၈၃	<input type="checkbox"/> ကျား <input checked="" type="checkbox"/> မ <input type="checkbox"/> ကျား+မ	၁၅၅၅၀၀၀	၂၂၅၀၀	၁၅၇၂၅၀၀	၅၀၀၀၀၀
ရွာထွန်း	ရွာတွင်း ကျောက်ခွေး ၈၀ နေ့	(၁၅၀' x ၁၅၀')	၃၅၅	<input type="checkbox"/> ကျား <input checked="" type="checkbox"/> မ <input type="checkbox"/> ကျား+မ	၅၅၅၀၀၀	၆၅၀၀၀	၆၂၀၀၀၀	၂၃၅၀၀၀
		(၈၀' x ၁၈၀')	၃၅၅	<input type="checkbox"/> ကျား <input checked="" type="checkbox"/> မ <input type="checkbox"/> ကျား+မ	၄၀၀၀၀၀			၄၀၀၀၀၀
				<input type="checkbox"/> ကျား <input checked="" type="checkbox"/> မ <input type="checkbox"/> ကျား+မ				

ရာထူး ကျေးရွာအုပ်စု စီ/ထောက်ကော်မတီ ဥက္ကဋ္ဌ အမည် ဦးစုစုစု လက်မှတ် ဦး ရက်စွဲ - ၃၀.၁၀.၂၀၁၇



၁၂။ အစည်းအဝေးမှတ်တမ်းများ

  
 ကျေးရွာအထူးတန်းအစည်းအဝေးမှတ်တမ်း

အစည်းအဝေးပြုလုပ်သည့်နေရာ ။ ။ ရွာသာအုန်းကြီးကျောင်း  
 ကျေးရွာ ။ ။ ရွာသာ  
 ကျေးရွာအုပ်စု ။ ။ ထာပဏ်  
 အချိန် ။ ။ ၁၀:၀၀ မနီ  
 အစည်းအဝေးအမည် ။ ။ ဗိုလ်ထပ်ကြီး၏ အစည်းအဝေး  
 တက်ရောက်သူဦးရေ ကျား ( ၁၆ ) ။ ( ၁၈ ) ။ ( ၃၄ )

အစည်းအဝေးတွင်ဆွေးနွေးသည့်အကြောင်းအရာ

- ၁။ ...ကျေးရွာလူထုများ... မှ ဆွေးနွေးထားသော မြို့နယ်လူထုများ
- ၂။ ...များကို ပြန်လည် စွမ်းဆောင်ရည် မြှင့်တင်ခြင်း "
- ၃။ ...ကျေးရွာလူထု မှ မြို့နယ်လူထုများကို ပြန်လည် အားပေးခြင်း
- ၄။ ...မြို့နယ်လူထုများ... "
- ၅။ ...ကျေးရွာလူထု မှ မြို့နယ်လူထုများကို ပြန်လည် အားပေးခြင်း
- ၆။ ...ခြင်း။ "
- ၇။ .....
- ၈။ .....
- ၉။ .....
- ၁၀။ .....



ဆေးနွေးချက်များ (ပြောသူနှင့်အကြောင်းအရာကို ဝယ်ကိုင်ရန်)

- ကျေးဇူးတင်မှုများ၊ ဗုဒ္ဓအား နွေးထွေးစွာ တာ ဖွဲ့ဖြိုးရေး လုပ်ငန်းများ  
ကို ရှင်းပြပြီး အကျိုးထိခံစား လုပ်ငန်း၊ အကျိုးမထိခံစား လုပ်ငန်းများ  
အကြောင်းကို ရှင်းလင်းပြောပြ စေခြင်း။ "ကျေးဇူးတင်မှုများ၊ ဗု  
ဒ္ဓအား ဖွဲ့ဖြိုးရေး လုပ်ငန်း ခုတ်များကို စိုက်ပျိုးရေး၊ စားနပ်ရိက္ခာ၊ များ  
မျိုးပျက်စီးခြင်းကြောင့်"

စိုက်ပျိုးရေး၊ စားနပ်ရိက္ခာ ဟု ခွဲခြားထားပြီးဖြစ်ရန်

၁) ကလေးအဖွဲ့များ ခန်းမ

၂) ဆေးလမ်းခန်း

- ထို့နောက် ကျေးဇူးတင်မှုများ ခွဲဖြား ခွဲဖြား စား လုပ်ဆောင်ရမည့် အားလုံး  
များကို ရှင်းပြ စေခြင်း ၊ လိုအပ်သည့် လုပ်ဆောင်ချက်များ တွင် ပြန်လည်  
အားဖြည့်ပေး ပျက်စီးခြင်းကြောင့် "



ကျေးရွာ စီမံခန့်ခွဲမှု အဖွဲ့

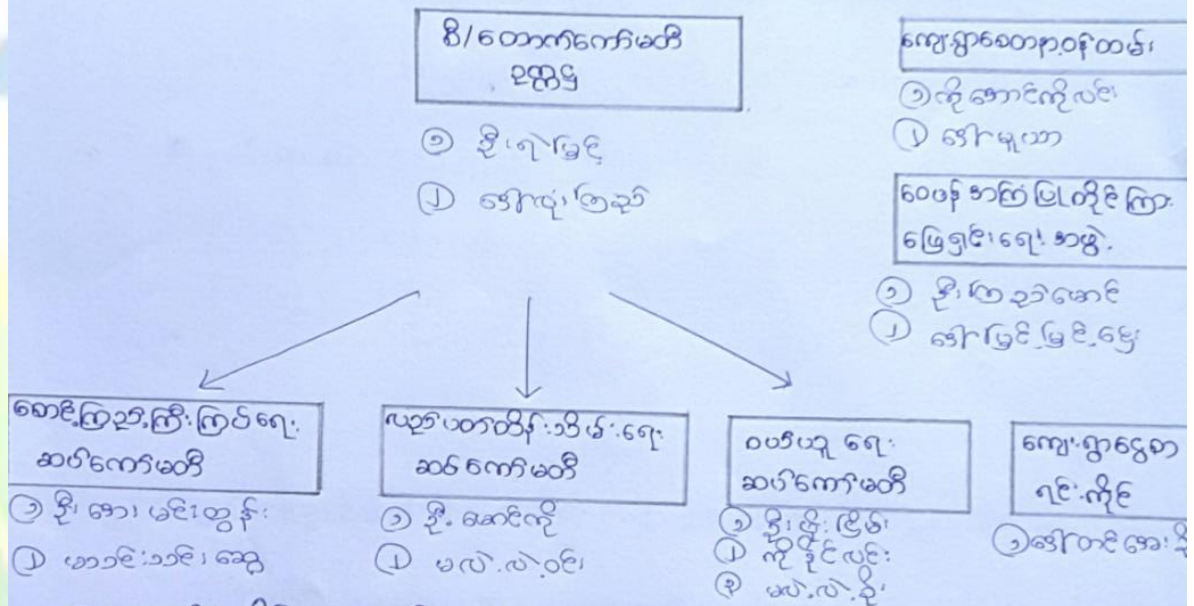

- စာတင်ပါအတိုင်း ကျေးရွာစီမံခန့်ခွဲမှု အဖွဲ့ကို ဖွဲ့စည်း အတည် ဖြစ်စေရန် ဆောင်ရွက် ပါသည်။ ဤအဖွဲ့တွင် ဝန်ထမ်းများ ပါဝင်ပြီး ကျေးရွာ၏ စီမံခန့်ခွဲမှုများကို စောင့်ရှောက် ထိန်းသိမ်းပေးမည် ဖြစ်ပါသည်။



ဆုံးဖြတ်ချက်များ

၁။ ကျေးရွာလူထုများမှ မိမိတို့ ကျေးရွာ၏ ဖွံ့ဖြိုးရေးအဖွဲ့များကို

..... အာဏာပိုင်အဖြစ် အာဏာပိုင်အဖြစ် ရွေးချယ်ဆုံးဖြတ်ပေးကြပါသည်။

၂။ ဦးစားပေး (၁) ရွာတွင် လက်ဖြင့်ဖြင့်ရန်

..... (၂) အထွေထွေ ဝန်ထမ်း

၃။ ..... (၃) အားပေးပေး

၄။ ကျေးရွာဒီမိုကရေစီဖွဲ့စည်းရေးကို ကျေးရွာလူထုများမှ ဖွဲ့စည်း

..... အာဏာပိုင်အဖြစ် ရွေးချယ်ဆုံးဖြတ်ပေးကြပါသည်။

၅။ .....

မှတ်တမ်းတင်သူ *[Signature]*  
အမည် ဒေါ်အေးအေး  
ရာထူး လူထု စွန့်ခွာရေးဦးစီးဌာန  
ရက်စွဲ ၂၅.၁၁.၂၀၁၇

အာဏာပိုင် *[Signature]*  
အမည် ဦးစော  
ရာထူး ဒီ/အထောက်အကူ  
ရက်စွဲ ၂၅.၁၁.၂၀၁၇



၁၃။ ကဏ္ဍအလိုက် အခက်အခဲမှတ်တမ်း

အုပ်စု - ဝက်သက် - - - - - ကျေးရွာ - ရွာသာ - - - - -

နောက်ဆက်တွဲ(၄) ကြားနားရေးအဖွဲ့အစည်းများအတွက် ဦးစားပေးဖွဲ့ ဦးစားပေးဖွဲ့ ဦးစားပေးဖွဲ့ ဦးစားပေးဖွဲ့ ဦးစားပေးဖွဲ့ ဦးစားပေးဖွဲ့  
အနှစ်ချုပ်  
မှရင်းသည်အား VPSIC တွင်ထားရှိရပါမည်။ အခြားအဖွဲ့များနှင့် ညှိနှိုင်းရန်အတွက် မိတ္တူကူး၊ TPIC သို့မဟုတ် MIS data အနေဖြင့်  
သွင်းရန် မလိုအပ်ပါ။

	အဆင့်	လုပ်ငန်း	မည်သည့်အဖွဲ့အစည်း	ကျေးရွာမှတာဝန်ခံသူ (သို့) အုပ်စု	ပြင်ပမှမည်သူ ထောက်ပံ့ မလဲ
အခြေခံကထာဝန်တင်	၁	ခွဲတွင်းကျောက် အဖွဲ့အစည်းပြုဖွဲ့ခြင်း	<input checked="" type="checkbox"/> မ <input type="checkbox"/> ကျေး	ကျေးရွာမှတာဝန်ခံသူ ကျောက်ပဲခူး	လူထုအဖွဲ့ပြုဖွဲ့ခြင်းမရှိပါ။
	၂	ဆည်မြေပြင်ပြု ခြင်း	<input type="checkbox"/> မ <input type="checkbox"/> ကျေး	"	"
	၃	ရေလှောင်စိုက် ပျားဆောက်လုပ်ခြင်း	<input type="checkbox"/> မ <input type="checkbox"/> ကျေး	"	"
	၄	ကျေးလက်ဆေး ခန်းဆောက်လုပ်ခြင်း	<input type="checkbox"/> မ <input type="checkbox"/> ကျေး	"	"
	၅		<input type="checkbox"/> မ <input type="checkbox"/> ကျေး		
အသက်အရွယ်အလိုက်/ ပိုင်းခြားခြင်း	၁		<input type="checkbox"/> မ <input type="checkbox"/> ကျေး		
	၂		<input type="checkbox"/> မ <input type="checkbox"/> ကျေး		
	၃		<input type="checkbox"/> မ <input type="checkbox"/> ကျေး		
	၄		<input type="checkbox"/> မ <input type="checkbox"/> ကျေး		
	၅		<input type="checkbox"/> မ <input type="checkbox"/> ကျေး		
ကျန်းမာရေးနှင့် အသက်အရွယ်	၁		<input type="checkbox"/> မ <input type="checkbox"/> ကျေး		
	၂		<input type="checkbox"/> မ <input type="checkbox"/> ကျေး		
	၃		<input type="checkbox"/> မ <input type="checkbox"/> ကျေး		
	၄		<input type="checkbox"/> မ <input type="checkbox"/> ကျေး		
	၅		<input type="checkbox"/> မ <input type="checkbox"/> ကျေး		
ပညာရေး	၁	ဆရာမများအတွက် ဝင်ရောက်စီစဉ်ရာအခန်း လုပ်ခြင်း	<input type="checkbox"/> မ <input type="checkbox"/> ကျေး	ကျေးရွာမှတာဝန်ခံသူ ကျောက်ပဲခူး	လူထုအဖွဲ့ပြုဖွဲ့ခြင်းမရှိပါ။
	၂		<input type="checkbox"/> မ <input type="checkbox"/> ကျေး		
	၃		<input type="checkbox"/> မ <input type="checkbox"/> ကျေး		