

ပြည်ထောင်စုသမ္မတ မြန်မာနိုင်ငံတော် အစိုးရ  
စိုက်ပျိုးရေး၊ မွေးမြူရေးနှင့် ဆည်မြောင်းဝန်ကြီးဌာန  
ကျေးလက်ဒေသဖွံ့ဖြိုးတိုးတက်ရေးဦးစီးဌာန  
ပျော်ဘွယ်မြို့နယ်



လူထုပဟိုပြုစီမံကိန်း  
National Community Driven Development Project  
(NCDDP)



ကျေးရွာဖွံ့ဖြိုးရေးအစီအစဉ်  
Village Development Plan (VDP)  
နေပူကုန်းကျေးရွာ၊ ငွေပင်ရိုးအုပ်စုကျေးရွာအုပ်စု

၂၀၁၈ခုနှစ်

ပျော်ဘွယ်မြို့



မာတိကာ

- ၁။ မြို့နယ်မြေပုံ
- ၂။ ကျေးရွာမြေပုံ(တည်နေရာ)
- ၃။ အုပ်စုတွင်ပါဝင်သောကျေးရွာများစာရင်း
- ၄။ ကျေးရွာအခြေခံအချက်အလက်များ (ကျေးရွာသမိုင်းကြောင်း)
- ၅။ လူထုပူးပေါင်းပါဝင်သော လူမှုဆန်းစစ်ခြင်းနှင့် အကဲဖြတ်ခြင်းလုပ်ငန်းစဉ်(PSA/PRA)အကျဉ်းချုပ်ဇယား
- ၆။ ကျေးရွာဖွံ့ဖြိုးရေးအစီအစဉ်အတွက်အသုံးပြုခဲ့သော PRA tools များနှင့်တစ်ခုချင်းစီအတွက် သုံးသပ် ချက်များ
- ၇။ ကော်မတီဝင်များရွေးချယ်ခြင်းနှင့်ကျေးရွာဖွံ့ဖြိုးရေးအစီအစဉ်ဆောင်ရွက်မှုမှတ်တမ်းဓါတ်ပုံများ
- ၈။ ကျေးရွာအချက်အလက် (ပုံစံ-၁)
- ၉။ စီမံကိန်းစက်ဝန်းအချိန်ဇယား (ပုံစံ-၂)
- ၁၀။ ကျေးရွာဖွံ့ဖြိုးရေးဦးစားပေးအစီအစဉ် (ပုံစံ-၃)
- ၁၁။ ကျေးရွာအုပ်စုစီမံကိန်းလုပ်ငန်းခွဲရွေးချယ်ခြင်း (ပုံစံ-၄)
- ၁၂။ အစည်းအဝေးမှတ်တမ်းများ
- ၁၃။ ကဏ္ဍအလိုက်ဦးစားပေးဖွံ့ဖြိုးရေးလုပ်ငန်းစဉ်များ



၁။ ဖျော်ဘွယ်မြို့နယ် မြေပုံ

ဖျော်ဘွယ်မြို့နယ်အခြေပြမြေပုံ

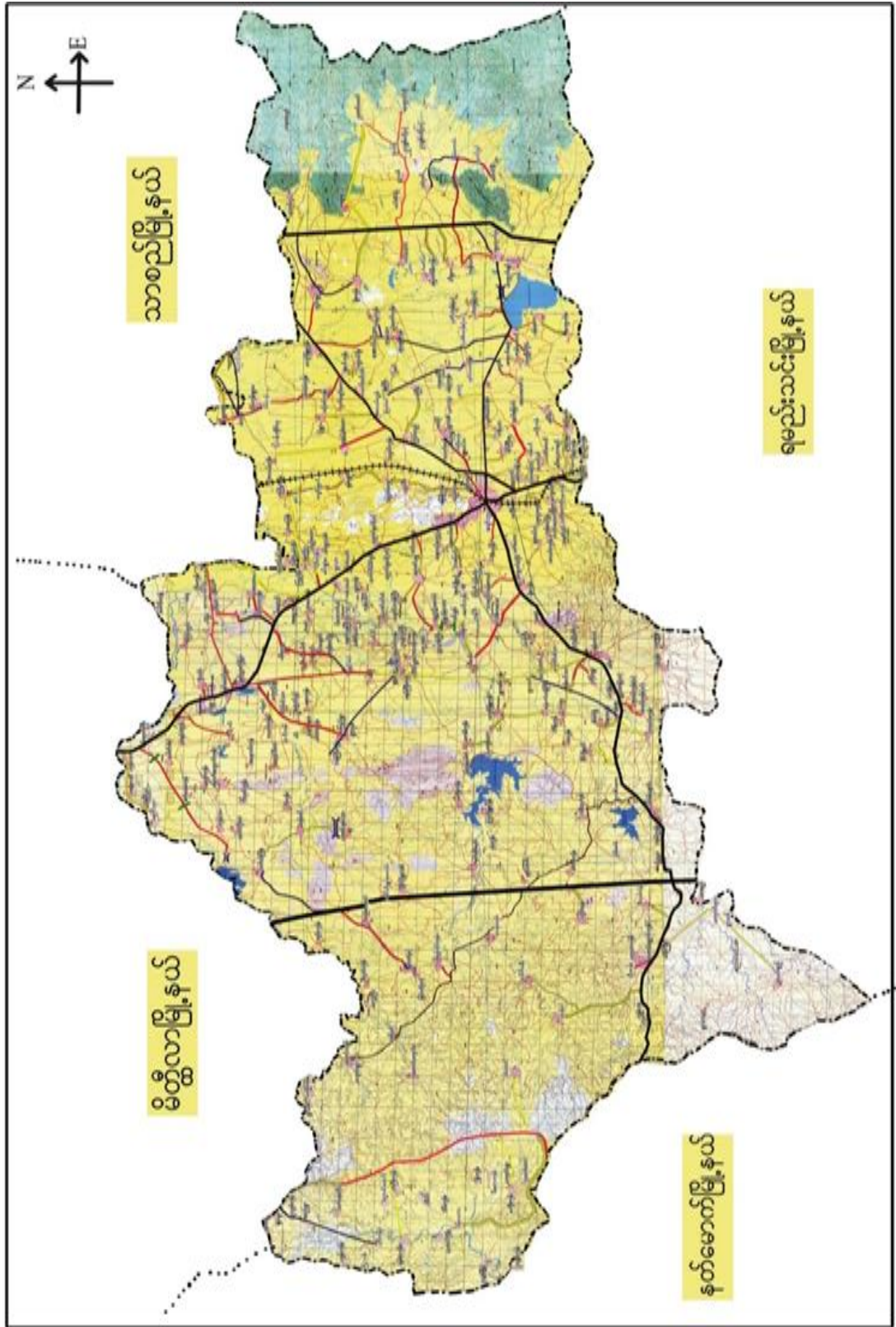



၂။ ငွေပင်ရိုးအုပ်စုအုပ်စုမြေပုံ

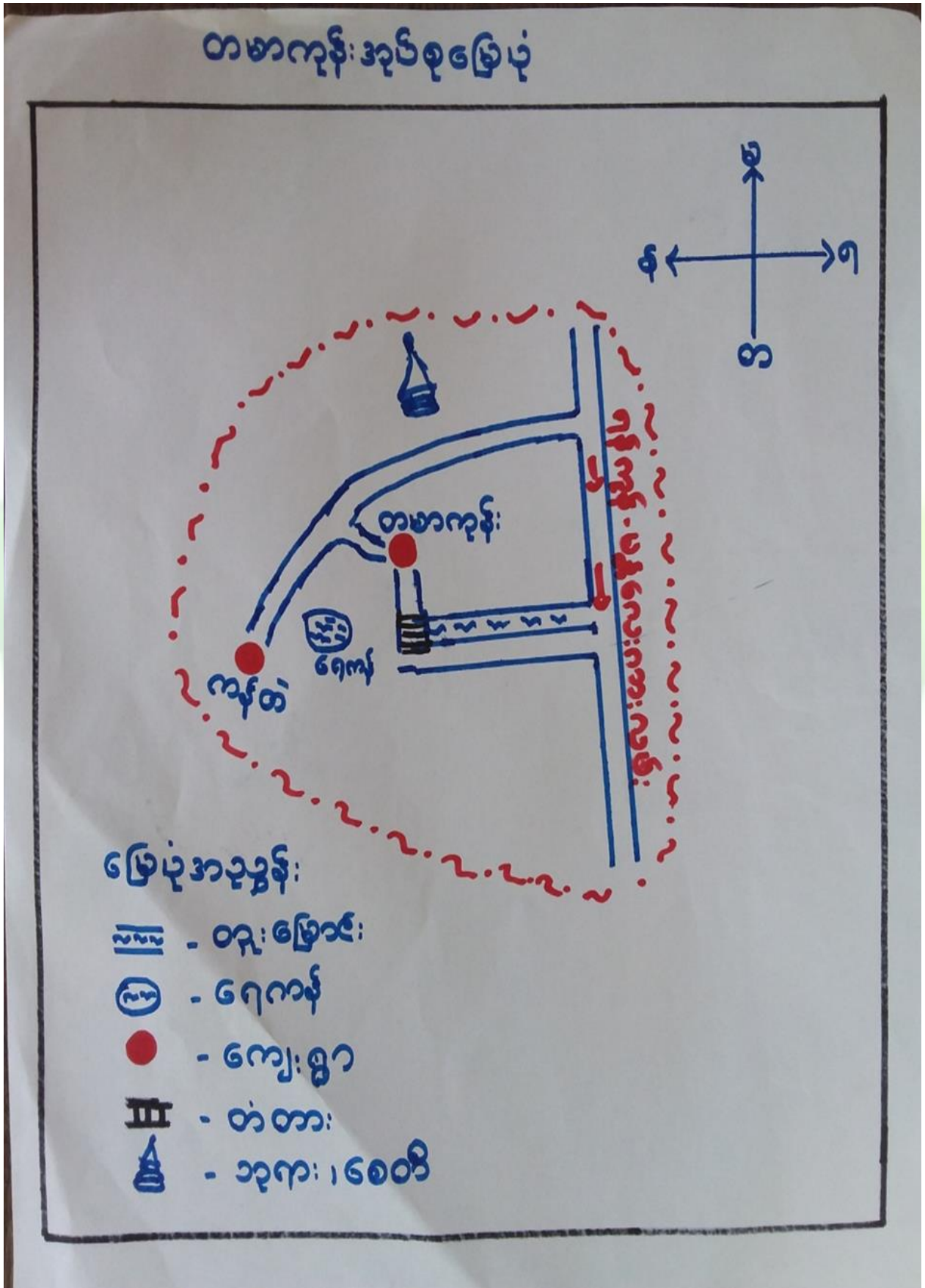



၃။ကျေးရွာအုပ်စုတွင်ပါဝင်သော ကျေးရွာများ  
 ၁။ကန်သာ ၂။ငွေပင်ရိုး ၃။အောင်ပင်လယ် ၄။နေပူကုန်း  
 ၄။ ကျေးရွာ၏အခြေခံအချက်အလက်များ  
 ကျေးရွာသမိုင်းအကျဉ်း

**နေပူကုန်းကျေးရွာသမိုင်း**

မန္တလေးတိုင်း၊ သောကြာ၊ ပျော်ဘွယ်မြို့နယ်၊ ငွေပင်ရိုးအုပ်စု၊ နေပူကုန်း  
 ကျေးရွာသည် ပျော်ဘွယ်မြို့၏ အရှေ့မြောက်ဘက် (၁၀) မိုင်ခန့် အကွာ  
 တွင် တည်ရှိပါသည်။ တစ်ကွက်၊ မန္တဘာသာထပ်များ၊ ပြင်ကြဲသည်။ မိမိခြေ  
 မှာ (၂၀) မိမိခြေ၊ မြို့၊ ရွှေ (၉၄၂) ဦး ရေ နေထိုင်လျက်ရှိပါသည်။  
 စိုက်ပျိုးရေးကို အဓိကထားလုပ်ကိုင်ကြပါသည်။ ကွဲ၏ အရှေ့  
 ဘက်တွင် ဘုန်းကြီးကျောင်း ရှိပြီး အရှေ့မြောက်ဘက် တွင် မူ  
 လတန်းကျောင်း ပေး တည်ရှိပါသည်။



- ထိခိုက်လွယ်သောအုပ်စုများလူဦးရေ ( သက်ကြီး၊ မြေယာမဲ့၊ မသန်စွမ်းအုပ်စုများ)

သက်ကြီး	မြေယာမဲ့	မသန်စွမ်း
ကျား ( ၁၀၀ )၊မ ( ၆၀ )	ကျား ( ၂၀ )၊မ ( ၃၅ )	ကျား ( ၂ )၊မ ( - )

- ကျေးရွာတွင်းရရှိနိုင်သော ဝန်ဆောင်မှုများ ( ကျန်းမာရေးဆေးခန်း ၊ စာသင်ကျောင်း)

ဆေးရုံ/ဆေးခန်း	စာသင်ကျောင်း	စာကြည့်တိုက်	မူကြိုကျောင်း	ဈေး
မရှိ	ရှိ	မရှိ	မရှိ	မရှိ

- ရွာသူရွာသားများ၏ အဓိကစီးပွားရေးလုပ်ငန်း ( စိုက်ပျိုးမွေးမြူရေး၊ အခြားသီးနှံများ)

မွေးမြူရေး		စိုက်ပျိုးရေး		အခြား
နွား၊ဆိတ်	ဝက်	ငရုပ်၊စပီး	ပဲအမျိုးမျိုး	-

- အဓိကရရှိနိုင်သောအရင်းအမြစ်များ

ကျောက်	သဲ	ကျောက်ဆွေး	လှင်းမြေ	အခြား
မရှိ	မရှိ	မရှိ	မရှိ	-

- ကျေးရွာနှင့်သက်ဆိုင်သောအခြားအရင်းအမြစ်များ

သောက်သုံးရေရရှိနိုင်မှု	မြေလွတ် မြေရိုင်း	ဆည်ရေသောက်ဧရိယာ	အခြား
ရှိ	မရှိ	ရှိ	-



၅။ လူထုပူးပေါင်းပါဝင်သော လူမှုဆန်းစစ်ခြင်းနှင့် အကဲဖြတ်ခြင်းလုပ်ငန်းစဉ်( PSA/ PRA ) အကျဉ်းချုပ်ဇယား

စဉ်	ကရိယာများ (PRA Tools)	ရက် စွဲ	ဦးတည်အုပ်စုနှင့် ရည်ရွယ်ချက်များ	တက်ရောက်သူ			အဓိကဆွေးနွေးချက်များ
				ကျား	မ	ပေါင်း	
၁	ကျေးရွာလူမှုရေး၊ အရင်းအမြစ်ပြမြေပုံ (Social Map/ Resource Map)	၈.၁၂.၂၀၀၇	ရပ်မိရပ်ဖ၊ ကော်မတီဝင်များ၊ ကျေးရွာလူထုများ မြေပုံအားအသုံးပြု၍ ၎င်းတို့၏ အဓိကပြဿနာများ၊ အရင်းအမြစ်များနှင့် အခြေခံအဆောက် အအုံများ၊	၈	၉	၁၇	ကျေးရွာလူထု၏ ထင်ရှားသောမြေနေရာ၊အခြေခံ အဆောက်အအုံများ၊တိုင်းရင်းသ ားနှင့် ဘာသာရေး အဖွဲ့အစည်းများ၊မသန်စွမ်းသူရှိ သည့်အိမ်ထောင်စုများ၊အမျိုးသ မီးဦးဆောင်သည့်အိမ်ထောင်စုမျ ား၊လူမှုရေးဆိုင်ရာအချက်အလ က်များ။ ပြဿနာများနှင့် ဖြစ်နိုင်ခြေရှိသောအဆောက်အအုံ းသစ်များ
၂	ဥစ္စာနေကြွယ်ဝမှုအ ဆင့်သတ်မှတ်ခြင်း( Wealth Ranking)	၈.၁၂.၂၀၀၇	ကျေးရွာအတွင်းစီးပွ ားရေးအခြေအနေ ကွာခြားသောအုပ်စု များကိုစိစစ်ရန် ချမ်းသာ၊ အလယ်အလတ်၊နွမ်း ပါး၊ အလွန်နွမ်းပါးအုပ်စု များ	၂၀	၁၈	၃၈	ကျေးရွာအတွင်းရှိအိမ်ထောင်စုမျ ားအားလူမှုစီးပွားအခြေအနေအ လိုက် အုပ်စုများသတ်မှတ်ပေးခြင်း
၃	ကျေးမရေးရာကဏ္ဍ # ၁ ပိုင်ဆိုင်မှုနှင့်ခွဲခြမ်းစိ တ်ဖြာမှု	၈.၁၂.၂၀၀၇	အမျိုးသားနှင့်အမျိုး သမီးများ( အရင်းအ မြစ်ပိုင်ဆိုင်အသုံးချ မှု)	၈	၆	၁၄	အမျိုးသားနှင့်အမျိုးသမီးများ( အရင်းအမြစ်ပိုင်ဆိုင်အသုံးချမှု၊ ထိန်းချုပ်မှုအားခွဲခြမ်းစိတ်ဖြာခြင်း )။
၄	ရာသီခွင်ပြပြက္ခဒိန် (Seasonal Calendar)	၈.၁၂.၂၀၀၇	ကော်မတီဝင်၊ အမျိုးသမီး၊ အမျိုးသားများ	၁၀	၁၅	၂၅	ကျေးရွာတွင် တစ်နှစ်ပတ်လုံးကွဲပြားခြားနားသ ောအချိန်အလိုက် ဖြစ်ပျက်ဆောင်ရွက်ခဲ့သည့်ရာသီ ဥတု၊ စိုက်ပျိုးသီးနှံများ၊ လယ်ယာလုပ်ငန်းများ၊ နေ့စားလုပ်ငန်းများ၊ မွေးမြူရေးလုပ်ငန်းများ၊ ဝမ်းစာဖူလုံမှု နှင့် ပွဲတော်များ



၅	ကျားမရေးရာ# ၂ ပင့်ကူအိမ် ကွန်ယက် (Spider Web)	၈.၁၂.၂၀၁၇	အမျိုးသားများ နှင့် အမျိုးသမီးများ	၁၇	၁၂	၂၉ ကျေးရွာအတွင်းရှိအမျိုးသမီးများ ၏ အခြေအနေကိုသိရှိစေရန်တန်း တူအခွင့်အရေးရရှိမှု နှင့် မရရှိသည့် အကြောင်းအရင်း၊ ပညာရေးအတွက်ဆုံးဖြတ်ချက်ချ ခြင်း၊ အိမ်မှုကိစ္စဆောင်ရွက်မှု
၆	အဖွဲ့အစည်းချိတ် ဆက်ပုံ- ဗင်းပုံစံ(Venn Diagram)	၈.၁၂.၂၀၁၇	ကျေးရွာအုပ် ချုပ်ရေးအဖွဲ့၊ ကျေးရွာစီ/ ထောက်အဖွဲ့	၁၄	၁၁	၂၅ ကျေးရွာတွင်းရှိအဓိကအုပ်စုများ၊ အဖွဲ့အစည်းများတည်ရှိနေမှုကိုသိ ရှိရန်၊ ၎င်းအဖွဲ့ အစည်းများအုပ်စုများ ဆက်စပ်နေမှုပူးပေါင်းဆောင်ရွ က်မှုအားသိရှိနိုင်ရန်၊
၇	ပြဿနာ သစ်ပင် (Problem Tree)	၈.၁၂.၂၀၁၇	အမျိုးသားများနှင့် အမျိုးသမီးများ	၁၀	၁၅	၂၅ ကျေးရွာဖွံ့ဖြိုးတိုးတက်မှု နောက်ကျခြင်း၏ အကြောင်းရင်း များကို သိရှိဖော်ထုတ်နိုင်ရန်
၈	ကျေးရွာ၏မော်မှန်း ချက်(၄)နှစ်စာကျေး ရွာဖွံ့ဖြိုးရေးအစီအ စဉ်	၉.၁၂.၂၀၁၇	အမျိုးသားအုပ်စု၊အ မျိုးသမီးအုပ်စု၊လူင ယ်အုပ်စု၊ ရပ်မိရပ်ဖအုပ်စု	၁၀	၁၅	၂၅ ကျေးရွာသားများ၏ မဲပေးရွေးချယ်ထားသည့် ဖွံ့ဖြိုးတိုးတက်ရေးလုပ်ငန်းစဉ်များ အားဦးစားပေးအလိုက်သတ်မှ တ်ချက်





၆။ ကျေးရွာဖွံ့ဖြိုးရေး အစီအစဉ်ရေးဆွဲရာတွင် အသုံးပြုခဲ့သည့် PRA tools များနှင့် တစ်ခုချင်းစီအတွက် သုံးသပ်ချက်များ

၆.၁ ကျေးရွာတယ်ဇာတမြေပုံ





# လူမှုရေးအခြေပြုနှင့်သယံဇာတကျေးအခြေပြုရေး

ကျေး - နေပူကင်း  
အုပ်စု - ရှေးဝေး

မြို့နယ် - ဖျော်သွယ်မြို့

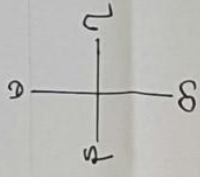

ရွာအဖွဲ့အစည်း

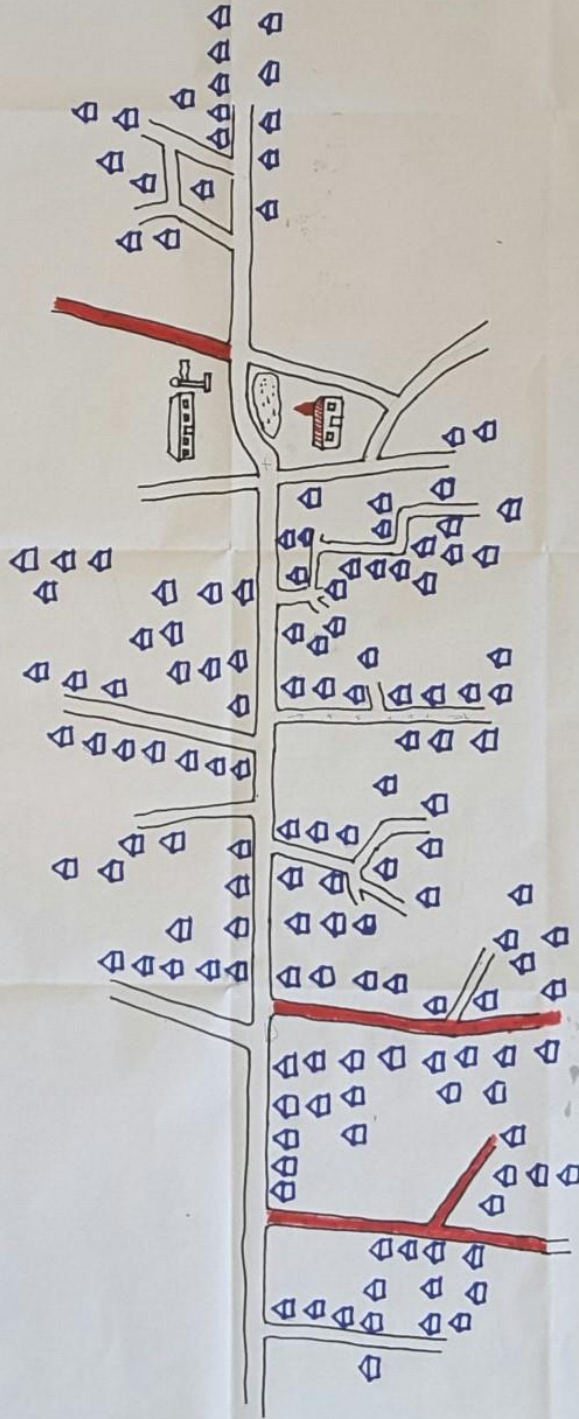

အိမ်

ကျောင်း

ကျောင်းကြီး

အထက်ကျောင်း

လူထုအဖွဲ့အစည်း  
ကိုယ်ပိုင်အဖွဲ့  
ကျွန်ုပ်တို့အဖွဲ့

ဦးဆောင်ရေးအဖွဲ့ - ဦးစိုးဝင်း  
မှတ်တမ်းတင်သူ - ဦးနေမျိုးသိင်  
ပါဝင်ရေးအဖွဲ့ - ကျား (၈) + မ (၂)



ကျေးဇူးပြုပေးသည့်သံချက်။

လူမှုရေး ဓာတ်ပြု ဖွင့်  
သင်္ကာစာတော်: ကံပြု ပြု ဖွင့်

ကျေးဇူး. ပေးမှုအား: ဖွဲ့. ၂၀၂၀ ခုနှစ်

ကျေးဇူး အပူအရည်. အေး ပေးရင်း

- ကျေးဇူးအား: ဝန်ဆောင်မှု (၂၀၂၀) မှတစ်ဖွဲ့
- ကျေးဇူး: သစ်၊ ဝန်ဆောင်မှု (၂၀၂၀) မှတစ်ဖွဲ့

ကျေးဇူး သက် သက် (၂၀၂၀) မှတစ်ဖွဲ့  
မိသားစု - ဗဟုကဿာ ကျေးဇူး အား ပေးပို့. ကောင်းမှု  
အားပေး. ဖွင့်. လက်သား အားပေး ကျေးဇူး ပေးပို့  
အားပေး ပေးပို့



၆.၂ ကျေးရွာအရင်းအမြစ် ပိုင်ဆိုင်မှုသုံးသပ်ခြင်း။

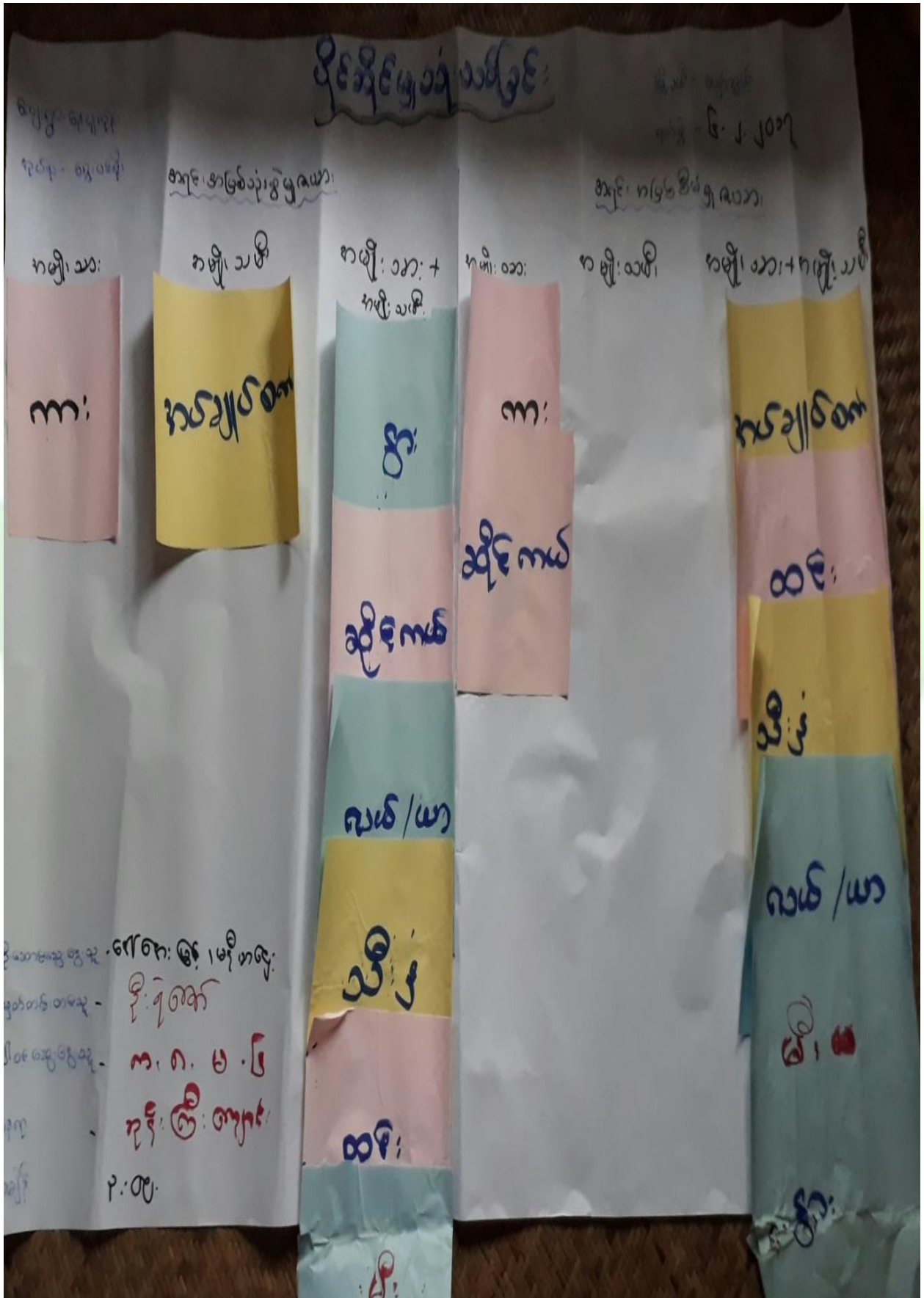



# ပိုင်ဆိုင်မှု သုံးသပ်ခြင်း

(ကျွေးမွေးရေးနှင့် ဆန်စနစ်ရေး)

=> အရေအတွက် သုံးစွဲမှုတွင် နှာ၊ ဆိုင်ကယ်၊ လယ်ယာ  
သိင်္ဂ၊ ထင်၊ ဇာ၊ တို့ကို အမျိုးအစား/အစား အတိုင်း  
ဖြည့်

=> အပ်ချုပ်စက်ကို တော့ အမျိုးအစားများ သုံးစွဲကြပါသည်။

=> ကာ၊ ကို အမျိုးအစားများ သုံးစွဲကြသည်။

=> အရေအတွက်များကို ထိန်းချုပ်မှုတွင် အပ်ချုပ်စက်  
ထင်၊ သိင်္ဂ၊ လယ်ယာ ဇာ၊ နှာ၊ အမျိုးအစား/အစား  
ထိန်းချုပ်ကြပါသည်။

=> ကာ၊ ဆိုင်ကယ် တို့ကို အမျိုးအစားများ ထိန်းချုပ်  
ကြပါသည်။



၆.၃ ကျေးရွာ၏လူမှုစီးပွားအဆင့်သတ်မှတ်ခြင်း။ (Wealth Ranking)

ဥစ္စာဓနပိုင်ဆိုင်မှု အဆင့်ခွဲခြား သတ်မှတ်ခြင်း

ကျေးရွာ - နေပူကုန်း  
အုတ်စု - ကျေးပင်ဂြို

ဖြန့်နယ် - မြောက်ဘက်  
ဂျွန်စွဲ - ၈.၁၂.၂၀၁၇

အမျိုးအစား	သတ်မှတ်ညွှန်းကိန်းများ	အိမ်ထောင်စု အရေအတွက်	ရာခိုင်နှုန်း
ချမ်းသာ	(၂)ထပ်တိုက်၊ ကား၊ နွား ၁၀ကောင် ဆိုင်ကယ်၊ TV၊ နယ်ဒေ (၀၅၅၅၅) အထက်	၂၀	၁၀%
အလယ် အပတ်	(၂)ထပ်တိုက်၊ နွား (၃)ကောင်၊ ဆိုင်ကယ်၊ TV၊ နယ်ဒေ (၁၀) အောက်	၇၈	၃၈%
နွမ်းပါး	ခနိုဗို၊ ထက်ကား၊ ဆိုင်ကယ် TV	၁၁၈	၅၂%
စုစုပေါင်း		၁၁၆	၁၀၀%

ဦးဆောင်ဆွေးနွေးသူ - ဦးတင်ဖြူ  
မှတ်တမ်းတင်သူ - ဦးနေမျိုးပိုင်  
ပါဝင်ဆွေးနွေးသူ - ကျား (၂၀)  
မ (၁၈)

ကျေးရွာ - ကွင်းပင်ဂြို၊ ကျေးရွာ



ဥစ္စာနေကြွယ်ဝမှုသုံးသပ်ချက်။

ဥစ္စာစာရ မှာစဉ် သတ်မှတ်ချက်

ဆွေးနွေးခြင်း၊ ဖြေရှင်းခြင်း၊ ဆန်းစစ်ခြင်း

=> ကျေးဇူးတင်စွာ ဖွဲ့စည်းပေးသော အိမ်ထောင်စု (၂၀၈၅) အိမ်စဉ် ဖြစ်ပါသည်။

=> ဗွင်ပါ၊ ဆယ်စု ရှိသည့် ဒာဏ္ဍာရီမှာ လက်လျှောက်စာ၊ များပြန်ကြပြီ၊ အလုပ်မရှိ စတင်ရည်ပါးသော လောဇ၊ ဖြစ်ပါသည်။ အိမ်များမှာ ချို့တဲ့ ဆက်ကာ များသောဖြစ်ကြသည်။

=> ချစ်သော သော သောမှာ များစွာ တိုက်အိမ် လယ် (၉၅) စတင် နှာ (၂၀၂၀) ကျော် TV, ဆိုဗီယက် ကား၊ ဆိုဗီယက် ဆိုင်ဖြစ်ပါသည်။ အိမ်ထောင်စုအားဖြင့် ၂၀ စဉ် ဖြစ်ပါသည်။

=> အလယ်အလတ် များမှာ (၇၈) အိမ်စဉ် ဖြစ်ပါသည်။ များစွာ ဖြစ်ကြောင်းကို လျှောက်၊ ခွဲစွဲ၊ ချုပ်ကွပ် စွာ ဆယ်စု သော အိမ်ထောင်စု များ၏ ဆန္ဒ လိုလားစွာ ချုပ်ခံပါသည်။ ကျန်၊ မာစော အတွက် ကျေးလက် စော၊ ပေါက်၊ ကို စော ငါ ဆိုခံပါသည်။



၆.၄ ရာသီခွင်ပြ ပြက္ခဒိန်။

ရာသီခွင်ပြ ပြက္ခဒိန် သုံးသပ်ချက်

		ရာသီခွင်ပြပြက္ခဒိန်											
ကျေးဇူးတင်အားဖြင့် အသုံးပြု - ရွှေအေးမြိုင်													
		မြို့နယ် - မြောက်ဧရာဝတီ ရက်စွဲ - ၆.၂.၀၇											
ရာသီခွင်	နေ့စွဲ	အင်္ဂါ	တနင်္ဂနွေ	အင်္ဂါ	ဗုဒ္ဓဟူး	အင်္ဂါ	ဗုဒ္ဓဟူး	အင်္ဂါ	ဗုဒ္ဓဟူး	အင်္ဂါ	ဗုဒ္ဓဟူး	အင်္ဂါ	ဗုဒ္ဓဟူး
ရာသီခွင်	နေ့စွဲ	အင်္ဂါ	တနင်္ဂနွေ	အင်္ဂါ	ဗုဒ္ဓဟူး	အင်္ဂါ	ဗုဒ္ဓဟူး	အင်္ဂါ	ဗုဒ္ဓဟူး	အင်္ဂါ	ဗုဒ္ဓဟူး	အင်္ဂါ	ဗုဒ္ဓဟူး
ရာသီခွင်	နေ့စွဲ	အင်္ဂါ	တနင်္ဂနွေ	အင်္ဂါ	ဗုဒ္ဓဟူး	အင်္ဂါ	ဗုဒ္ဓဟူး	အင်္ဂါ	ဗုဒ္ဓဟူး	အင်္ဂါ	ဗုဒ္ဓဟူး	အင်္ဂါ	ဗုဒ္ဓဟူး
ရာသီခွင်	နေ့စွဲ	အင်္ဂါ	တနင်္ဂနွေ	အင်္ဂါ	ဗုဒ္ဓဟူး	အင်္ဂါ	ဗုဒ္ဓဟူး	အင်္ဂါ	ဗုဒ္ဓဟူး	အင်္ဂါ	ဗုဒ္ဓဟူး	အင်္ဂါ	ဗုဒ္ဓဟူး

မြို့နယ် - မြောက်ဧရာဝတီ  
 ရက်စွဲ - ၆.၂.၀၇  
 မြို့နယ် - မြောက်ဧရာဝတီ  
 ရက်စွဲ - ၆.၂.၀၇





### ရာသီခွဲ ပြေပြေ ဖြေဖြေ

#### ဆွေးနွေးခြင်း၊ နှင်း ဆန်းစစ်ခြင်း

- စာပေါင်း မှ ကဆုန်ထိ စပျူ ချိန် ဖြစ်၊ ထန်သော်လည်း၊ နယုန်လမှ သီတင်းကျွတ်လ စာတိမှာ ခိုးစွာ ဆွန်းဖြိုး၊ ထန်စောင်မုန်း မှ စာပို. စွဲ လစာတိမှာ စားသောကုသီဥစုကို၎င်း ဝါသည်။
- ခြောက်ပျိုး ခွင်ကုသီမှာစော့ ပ၊ နှင်း၊ စပါး၊ နှင်း လူနားပိတို့. ကိုသာ ဂစ်က ခြောက်ပျိုး ဖြေသည်။
- ဂလုပင်ကိုင်စာခွင်၊ ဂလုန်းမှာစော့ ခိုသောဇွေး၊ စွာပြေဖြိုး
- ဣ၊ ဆန်း၊ သောပွဲစောက် ဂပြေဖြင့် ညောင်ရွှေခွန်း၊ ပွဲနယုန်လတွင် တရား စခန်းခြံဖြိုး သီတင်းကျွတ်လတွင် ဆွမ်းစားငှားပွဲစောက် ခြံ မှာပါရှိ သည်။



၆.၅ ဗင်းပုံစံကိုသုံးပြု၍ အဖွဲ့အစည်းများချိတ်ဆက်မှု

မင်းပိုင်အသုံးပြု၍ အဖွဲ့အစည်းနှင့် ချိတ်ဆက်မှုအား လေ့လာခြင်း

ကျေးဇူး - နေပူကုန်  
အုတ်စု - ကွေးပင်ဂျီ

မြို့နယ်-ပျော်ဘွယ်  
၇က်စွဲ-၉.၁၂.၂၀၁၇

ကျေးဇူးအတွင်းရှိ အဖွဲ့အစည်းများ

ကျေးဇူးဖြင့်ပရိအဖွဲ့အစည်းများ

- ပရဟိတအသင်း
- အုတ်ချွန်ဂေးအဖွဲ့
- ဓမ္မာ စင်္ကြာ
- အမျိုးသမီးအဖွဲ့
- ဇီးသတ်အဖွဲ့
- ဂေါပက အဖွဲ့
- ကျေးဇူးစီမံခန့်ခွဲမှုအဖွဲ့

- ထွေအုတ်ဂျီ
- ပညာဂေးဖွဲ့ဂျီ
- ဇီးသတ် ဌာန
- ဆည်ဖြောင်း
- ကျန်းမာဂေးဌာန
- က.သ.နဂျီ
- လူထုဗဟိုပြုစီမံခန့်ခွဲမှု
- ကျေးလက်ဦးစီးဂျီ





### မူဝါဒပုံစံ

(ဆွေးနွေးပြီးနောက်ဆုံးအစီအစဉ်)

- > အုပ်ချုပ်ရေး၊ အဖွဲ့ ဌာန၊ ဂေါ်ပက အဖွဲ့သည် ဂျပန်၊ ဂျာမနီ၊ ကိစ္စအစကို အစီအစဉ်ကို နှစ်သက်ကြသည်။
- > ပထမပတ်စပတ် အဖွဲ့သည် ကျေးဇူးတင်သောအားဖြင့် အဖွဲ့တို့တွင် ဦးဆောင်လျက်ရှိကြသည်။
- > ဓမ္မာစင်္ကာ ဆယ်စု အဖွဲ့၊ သမီး၊ အဖွဲ့တို့သည် လူသား၊ ဂျပန်၊ အာသာရေတို့တွင် အာတက်သရေလျက်ရှိကြပါသည်။
- > ကျေးဇူး အုပ်ချုပ်ရေး ဌာန၊ ဂေါ်ပက အဖွဲ့တို့သည် ဆွေအုပ်ရုံး၊ ဖွဲ့စည်းမှု၊ ဆောင်ရွက်မှု၊ ကဏ္ဍတို့ဆက်သွယ်၍ အလုပ်လုပ်ကြသည်။ ပညာရေး၊ ဖွဲ့စည်းမှု၊ လျှို့ဝှက်ရေးတို့တွင်လည်း ဆက်သွယ်အလုပ်လုပ်ကြပါသည်။



၆.၆ ပင့်ကူအိမ်ကွန်ယက် နှင့် သုံးသပ်ချက်

ပင့်ကူအိမ်သုံးသပ်ခြင်း

ဈေး: ၅၅ - နေ့ပျက်ကြီး  
အုပ်စု - ကွေးပင်ကြီး

မြို့နယ် - ပျော်ဘွယ်  
ရက်စွဲ - ၈.၁၂.၂၀၁၇

အမျိုးသမီး

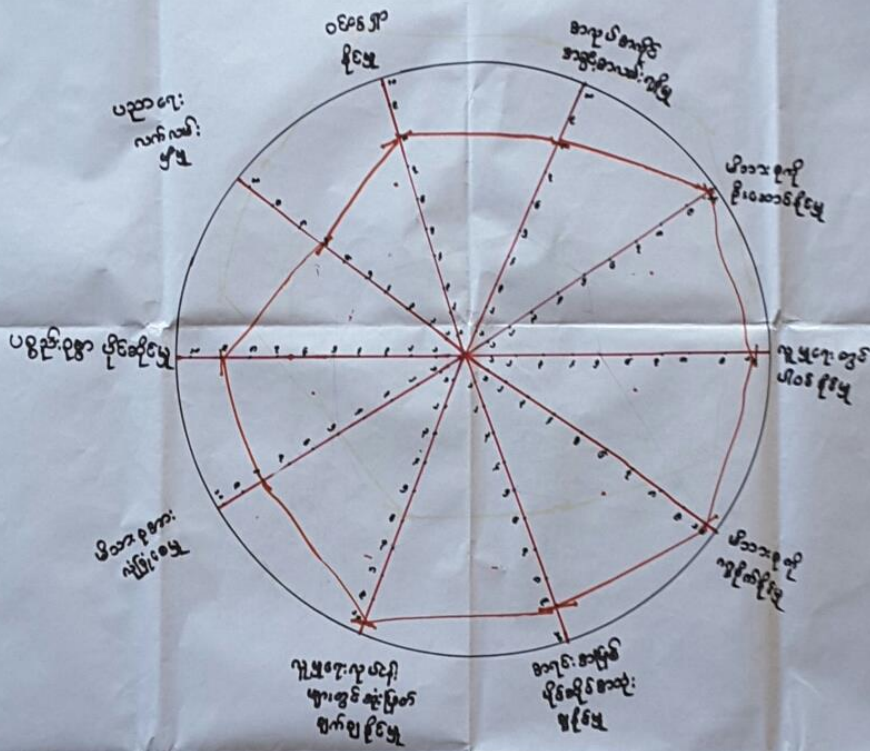

ဦးဆောင်ဆွေးနွေးသူ - ဒေါ်အေးမြင့်  
 ပါဝင်ဆွေးနွေးသူ - ၆ - ၂၃၅၁ ဦး  
 မှတ်တမ်းတင်သူ - ဒေါ်အေးမြင့်

နေရာ - ဓမ္မာရုံ  
 အချိန် - ၈:၀၀နာရီ



# ပင်ကုအိမ်သုံးသပ်ခြင်း

ကျေးရွာ - နေပူကျွန်း  
အုပ်စု - ကွေးပဒေရီး

မြို့နယ် - ပျော်အွယ်  
ရက်စွဲ - ၈.၀၂.၂၀၁၇

အမျိုးသား

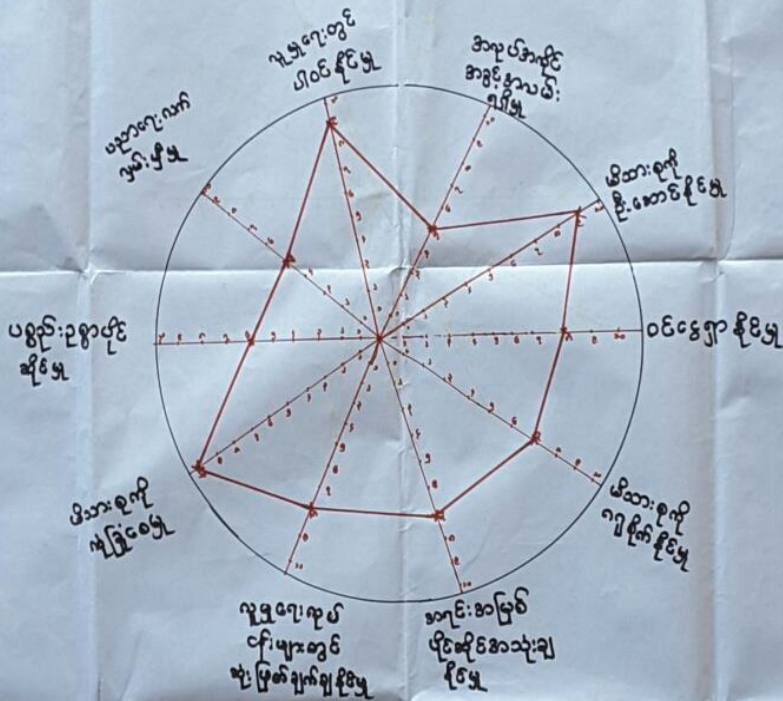

ဦးဆောင်ဆွေးနွေးသူ - ဦးသိန်းထွန်း

နေရာ - ဓမ္မာဂြို

ပါဝင်ဆွေးနွေးသူ - ကျား၊ ၁၇ ဦး

အချိန် - နေ့ ၂:၀၀ နာရီ

မှတ်တမ်းတင်သူ - ဦးနေမျိုးဖိုင



# ပင်ကုအိမ်သုံးသပ်ခြင်း

ကျေးရွာ - နေပူကျွန်း  
အုပ်စု - ကွေးပင်ရိုး

မြို့နယ် - ပျော်ဘွယ်  
ရက်စွဲ - ၈.၁၂.၂၀၁၇

အမျိုးသား

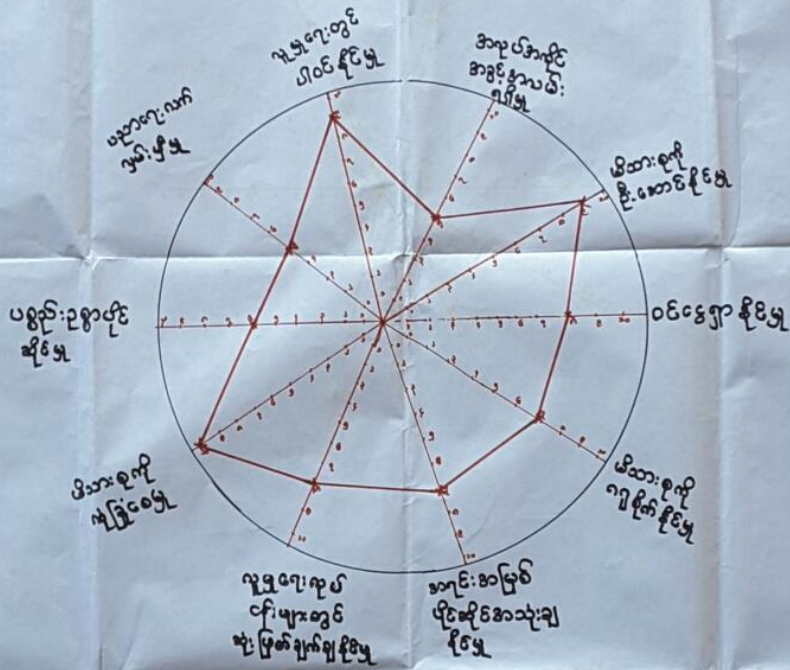

ဦးဆောင်ဆွေးနွေးသူ - ဦးသိန်းထွန်း  
 ပါဝင်ဆွေးနွေးသူ - ကျား၊ ၁၇ ဦး  
 မှတ်တမ်းတင်သူ - ဦးနေမျိုးမိုင်

နေရာ - ဓမ္မာဂြို  
 အချိန် - နေ့ ၂:၀၀ နာရီ



ပဋိကူ၏ ဘုံ သတ်ခြင်း  
ဆွေးနွေးခြင်း ဖြစ် ဘုံ ဝတ်ခြင်း

- ကမ္ဘာ၊ သမိုင်း များ သည် ကမ္ဘာ၊ သား များ နည်းတူ  
လူမှုရေး လုပ်ငန်း များတွင် ပါ ဝင် မှ။ ကလေးကလေး ဟုခေါ်  
ကလေး ဂုဏ်၊ ဝတ်စွဲ ဖြစ် များ တွင် တစ်ခုလုံး  
ဆောင် ခဲ့ ဖြစ် .
- ဒါသား စ လူ လုံခြုံမှု လေး ချစ် မှ။ လူမှုရေး လုပ်ငန်း  
များ တွင် ဘုံ ဖြစ် ချစ် ချစ် မှ။ များ တွင် သာ  
ကား နည်း မှ များ ဖြစ် ဖြစ် သည် .





၆.၇ ပြဿနာ သစ်ပင်

ပြဿနာ သစ်ပင်

ကျ: ဣန္ဒာရုပ်စု - ရွေးပဏ္ဍိတ  
 ကျ: ဣန္ဒာရုပ်စု - ဝေပဏ္ဍိတ

မြို့နယ် - ပျော်ဘွယ်  
 ရက်စွဲ - ၈.၁၂.၂၀၁၇

ပညာရေး:

- ငဝဏ္ဍပုထိုးပွင့်ရှင်ရှင် မပြုပဲ ပညာရေးအဖွဲ့အစည်း
- ဥပဒေစနစ်အရ
- စာသင်ပုဒ်တွင် သက်ဝင်စေရန် သက်သာမရှိခြင်း

ကျန်းမာရေး:

- ကျန်းမာရေး ကာကွယ်ရေးအဖွဲ့အစည်း မရှိခြင်း
- ကိုယ်ဝန်ဆောင် မိမိများအား ပေးအား ခြင်း
- အရေးပေါ်ကျန်းမာရေး အဖွဲ့အစည်း မရှိခြင်း

စီးပွားရေး:

- သိပ္ပံနည်းကျ မြေထဲမှ ရေ၊ ကောင်း မရခြင်း
- အဆေး စာလုပ်ငန်း များ မဆောင်ရွက်ခြင်း
- ကျန်းမာရေး စောင့်ရှောက်ရေး အဖွဲ့အစည်း မရှိခြင်း
- အသိပညာပေးရေး အဖွဲ့အစည်း မရှိခြင်း

ဖွံ့ဖြိုးမှုအောင်မြင်ရေး

ပညာရေး ထောက်ပံ့မှုအား နှင့် စာသင်ဆောင်ရွက်ရေးအဖွဲ့အစည်း

ကျန်းမာရေး အဖွဲ့အစည်း  
 စာသင်ဆောင်ရွက်ရေး အဖွဲ့အစည်း

ကျန်းမာရေး ကာကွယ်ရေး အဖွဲ့အစည်း  
 များ မရှိခြင်း

ကျန်းမာရေး အဖွဲ့အစည်း  
 များ မရှိခြင်း

ကျန်းမာရေး အဖွဲ့အစည်း  
 ဖွဲ့စည်းပေးအား ခြင်း



၆.၈ ကျေးရွာ၏ မျော်မှန်းချက်(၄)နှစ်စာကျေးရွာဖွံ့ဖြိုးရေးအစီအစဉ်

<p>ကျေးရွာအုပ်စု - ကျေးရွာအုပ်စု</p> <p>၂၀၁၇ - ၂၀၁၈ ခုနှစ်</p>	<p>ကျေးရွာအုပ်စုအတွင်းရှိ အခြေခံအဆောက်အအုံ</p>	<p>ကျေးရွာအုပ်စုအတွင်းရှိ အခြေခံအဆောက်အအုံ</p>	<p>ကျေးရွာအုပ်စုအတွင်းရှိ အခြေခံအဆောက်အအုံ</p>
<p>ကျေးရွာအုပ်စု - ကျေးရွာအုပ်စု</p> <p>၂၀၁၇ - ၂၀၁၈ ခုနှစ်</p>	<p>ကျေးရွာအုပ်စုအတွင်းရှိ အခြေခံအဆောက်အအုံ</p>	<p>ကျေးရွာအုပ်စုအတွင်းရှိ အခြေခံအဆောက်အအုံ</p>	<p>ကျေးရွာအုပ်စုအတွင်းရှိ အခြေခံအဆောက်အအုံ</p>
<p>ကျေးရွာအုပ်စု - ကျေးရွာအုပ်စု</p> <p>၂၀၁၇ - ၂၀၁၈ ခုနှစ်</p>	<p>ကျေးရွာအုပ်စုအတွင်းရှိ အခြေခံအဆောက်အအုံ</p>	<p>ကျေးရွာအုပ်စုအတွင်းရှိ အခြေခံအဆောက်အအုံ</p>	<p>ကျေးရွာအုပ်စုအတွင်းရှိ အခြေခံအဆောက်အအုံ</p>



<p>၂၀၁၇.၁၂.၁၂</p> <p>၂၀၁၇.၁၂.၁၂</p>	<p>၂၀၁၇.၁၂.၁၂</p>	<p>၂၀၁၇.၁၂.၁၂</p>
<p>၂၀၁၇.၁၂.၁၂</p>	<p>၂၀၁၇.၁၂.၁၂</p>	<p>၂၀၁၇.၁၂.၁၂</p>
<p>၂၀၁၇.၁၂.၁၂</p>	<p>၂၀၁၇.၁၂.၁၂</p>	<p>၂၀၁၇.၁၂.၁၂</p>
<p>၂၀၁၇.၁၂.၁၂</p>	<p>၂၀၁၇.၁၂.၁၂</p>	<p>၂၀၁၇.၁၂.၁၂</p>
<p>၂၀၁၇.၁၂.၁၂</p>	<p>၂၀၁၇.၁၂.၁၂</p>	<p>၂၀၁၇.၁၂.၁၂</p>
<p>၂၀၁၇.၁၂.၁၂</p>	<p>၂၀၁၇.၁၂.၁၂</p>	<p>၂၀၁၇.၁၂.၁၂</p>
<p>၂၀၁၇.၁၂.၁၂</p>	<p>၂၀၁၇.၁၂.၁၂</p>	<p>၂၀၁၇.၁၂.၁၂</p>
<p>၂၀၁၇.၁၂.၁၂</p>	<p>၂၀၁၇.၁၂.၁၂</p>	<p>၂၀၁၇.၁၂.၁၂</p>



ဦးစားပေးအသင့်သတ် ဖြတ်ခြင်း

ကျေးဇူး - နေပူကုန်

ကျေးဇူးစုန်စု - ရွေးပင်ရိုး

ဦးနှောင် - ပျော်သွယ်

ကပ်စွဲ - ဇ. ၁၂. ၂၀၁၇

ဦးစားပေး အသင့်	ကျေးဇူး ဖွဲ့ ဖြို၊ တိုးတက် ချော့ ကုန် ငွေ ဖျား	အဆိုပါအရ	မဲကရေ ကတွက်
၁	အသင့်ကျောစီးဆောင်	ကျား + ၁	၃၇၃ မဲ
၂	ကျောစီးခြင်း ချော့ရိုး	ကျား + ၁	၉၀ မဲ
၃	လျှင်စစ်ဖို၊ ထိုင်း တိုး ချော့ခြင်း	ကျား + ၁	၈၃ မဲ
၄	ရိုက် ဖြို ချော့ခြင်း	ကျား + ၁	၇၇ မဲ
၅	ကျေးဇူး ချော့ မ တည်ဆောက်ခြင်း	ကျား + ၁	၇၀ မဲ
၆	အသင့်ကျောစီး ချော့ရိုး	ကျား + ၁	
၇	ကျေးဇူး လက်ဆေးပေး ချော့	ကျား + ၁	



၇။ ကော်မတီဝင်များရွေးချယ်ခြင်းနှင့်ကျေးရွာဖွံ့ဖြိုးရေးအစီအစဉ်ဆောင်ရွက်မှုမှတ်တမ်းဓါတ်ပုံများ



ကော်မတီရွေးချယ်ရန် မဲရေတွက်နေစဉ်



စီမံကိန်းမိတ်ဆက်အစည်းအဝေးမှတ်တမ်းဓါတ်ပုံ



အမျိုးသမီးများပင့်ကူအိမ်ကွန်ယက်ရေးဆွဲနေစဉ်မှတ်တမ်းဓာတ်ပုံ



ကျေးရွာဖွံ့ဖြိုးရေးဦးစားပေးမဲပေးရန်တန်းစီနေကြစဉ်



ကျေးရွာလုပ်ငန်းခွဲအတွက်အခက်အခဲများဖော်ထုတ်ဆွေးနွေးစဉ်



၇။ ကော်မတီဝင်များစာရင်း

ကော်မတီဝင်များစာရင်း - ရွေးပစ်ရုံးအုပ်စု ၂၆ နယ် ကျွန်းကျေးရွာ

စဉ်	အမည်	ကျား-မ	ရာထူး
၁	ကိုနုအေးလင်း	ကျား	ကျေးရွာဆရာတော်၊ ဝန်ထမ်း
၂	ကိုဝေဟန်	ကျား	ကျေးရွာဆရာတော်၊ ဝန်ထမ်း
၃	မနိဇာဌေး	မ	ကျေးရွာဆရာတော်၊ ဝန်ထမ်း
၄	မအိမ်မာဦး	မ	ကျေးရွာဆရာတော်၊ ဝန်ထမ်း
၅	ဦးနိုးဝင်း	ကျား	ကျေးရွာစီမံကိန်းအထောက်အကူပြုကော်မတီ
၆	ဒေါ်အေးမြင့်	မ	ကျေးရွာစီမံကိန်းအထောက်အကူပြုကော်မတီ
၇	ဦးဌေးလွင်	ကျား	ဝယ်ယူရေးဆယ်ကော်မတီဥက္ကဋ္ဌ
၈	ဒေါ်မြအေး	မ	ဝယ်ယူရေးဆယ်ကော်မတီ
၉	မဝင်းဝင်းမော်	မ	ဝယ်ယူရေးဆယ်ကော်မတီ
၁၀	ဦးမြင့်ဝေ	ကျား	လှူငွေ၊ လှူပတ်ဖြန့်ဖြူးရေးအဖွဲ့အစည်းအဖွဲ့အဖွဲ့အစည်း
၁၁	မကြည်လှ	မ	လှူငွေ၊ လှူပတ်ဖြန့်ဖြူးရေးအဖွဲ့အစည်းအဖွဲ့အစည်း
၁၂	ဦးအောင်မြင်	ကျား	လှူငွေ၊ လှူပတ်ဖြန့်ဖြူးရေးအဖွဲ့အစည်းအဖွဲ့အစည်း
၁၃	ဦးမြလှိုင်	ကျား	ကျေးရွာဘဏ္ဍရေးအဖွဲ့
၁၄	မခင်မာအေး	မ	ဆေးကြောရေးအဖွဲ့အစည်းအဖွဲ့အစည်း
၁၅	ကိုဆတ်တင်လင်း	ကျား	ဆေးကြောရေးအဖွဲ့အစည်းအဖွဲ့အစည်း
၁၆	ဦးမြင့်ဆွေ	ကျား	အကြံပြုတိုင်ကြားရေးအဖွဲ့အစည်း
၁၇	မကြည်သန်း	မ	အကြံပြုတိုင်ကြားရေးအဖွဲ့အစည်း
၁၈			
၁၉			
၂၀			
၂၁			
၂၂			
၂၃			
၂၄			
၂၅			

စုစုပေါင်း ( ၁၇ ) ယောက် ကျား ( ၉ ) ယောက် + မ ( ၈ ) ယောက်

ကျေးရွာအုပ်စုစီမံကိန်းအထောက်အကူပြုကော်မတီ

.....ဦးမြင့်ဆွေ..... ကျေးရွာအုပ်စုစီမံကိန်းအထောက်အကူပြုကော်မတီ ဥက္ကဋ္ဌ  
 .....ဒေါ်အေးမြင့်..... ကျေးရွာအုပ်စုစီမံကိန်းအထောက်အကူပြုကော်မတီ ဥက္ကဋ္ဌ

ဒေါ်အေးမြင့်ဆွေ..... ကျေးရွာအုပ်စုစီမံကိန်းအထောက်အကူပြုကော်မတီ ဘဏ္ဍရေးဥက္ကဋ္ဌ  
 ကျေးရွာအုပ်စုစီမံကိန်းအထောက်အကူပြုကော်မတီ

မှတ်တမ်းတင်သူ  
 အမည်။

ရာထူး။ လူထုစည်းရုံးရေးမှူးရက်စွဲ။ ...../...../.....





၈။ ကျေးရွာအခြေခံအချက်အလက်များ (ပုံစံ-၁)

၁

မူရင်း

ပုံစံ - ၈ - ၁ ကျေးရွာအခြေခံအချက်အလက်များ (Form PC 1)

လမ်းညွှန်ချက်။ ကျေးရွာတစ်ရွာသို့ ပထမဆုံးမိတ်ဆက်ခေါ် ဘွားရောက်သောအခါ လူထုစည်းရုံးရေးများသည် ကျေးရွာ ခေါင်းဆောင်များအား ကျေးရွာအချက်အလက်များကို မေတ္တာရပ်ခံ၍ တောင်းခံရသည်။ ဤအချက်အလက်များကို စီမံကိန်း မိတ်ဆက်အစည်းဝေးမတိုင်မီတောင်းခံရမည်။ စီမံကိန်းမိတ်ဆက်အစည်းဝေးတွင် လူထုစည်းရုံးရေးများသည် ဤအချက်အလက် များအား စစ်ဆေးပြီး မှန်ကန်အောင်ပြုလုပ်ရမည်။ ပြီးနောက်တွင် လူထုစည်းရုံးရေးများမှ သတင်းအချက်အလက်တို့၊ Tablets မှ တဆင့် ဖြည့်သွင်းရမည်။

ကျေးရွာခေါင်းဆောင် အမည် <b>ခိုဆန်းဇော်</b>	ကျေးရွာခေါင်းဆောင်၏ ဖုန်းနံပါတ် <b>၀၅-၄၄၄၀၂၃၈၄၁</b>	လူထုစည်းရုံးရေးမှူး၏ အမည် <b>ခိုဆန်းဇော်</b>
ပြည်နယ်/တိုင်းဒေသကြီး <b>မန္တလေး</b>	မြို့နယ် - ဗဟိုဘူဟင် <b>ကျေးရွာအုပ်စု ၆၅-၁၃၅</b>	ကျေးရွာ <b>၆၃၅၇၃</b>

က။ လူဦးရေ

လူမျိုးစု	အိမ်ထောင်စုအရေအတွက်	ကိုးကွယ်သည့်ဘာသာ	အိမ်ထောင်စုအရေအတွက်
လူမျိုးစု (၁) - <b>ဗမာ</b> .....	<b>၂၁၆</b>	ဘာသာ (၁) <b>ဗုဒ္ဓဘာသာ</b>	<b>၂၁၆</b>
လူမျိုးစု (၂) .....		ဘာသာ (၂) .....	
လူမျိုးစု (၃) .....		ဘာသာ (၃) .....	
လူမျိုးစုရော .....		ဘာသာရော .....	
အခြား	အရေအတွက်		
မသန်စွမ်းသူများ	-		
သက်ကြီးရွယ်အိုများ (၆၅ နှစ် နှင့် အထက်)	<b>၁၅၉</b>		
စစ်ဘေးရှောင်	-		

	အမျိုးသား (အရေအတွက်)	အမျိုးသမီး (အရေအတွက်)
လူဦးရေ		
လူမျိုးစု (၁) - <b>ဗမာ</b>	<b>၄၆၅</b>	<b>၅၀၅</b>
လူမျိုးစု (၂) .....		
လူမျိုးစု (၃) .....		
အခြား		
အိမ်ထောင်စုဦးစီး	<b>၁၈၂</b>	<b>၃၄</b>

(ခ) အခြေခံအဆောက်အအုံ အသုံးအဆောင်များ

စာသင်ကျောင်း	အမှတ် ခြံပါ	ကျန်းမာရေး	အမှတ် ခြံပါ	ဘာသာရေး အဆောက် အအုံများ	အမှတ် ခြံပါ



အထက်တန်းကျောင်း	<input type="checkbox"/>	ဆေးရုံ	<input type="checkbox"/>	ဝေဝတီ	<input checked="" type="checkbox"/>
အလယ်တန်းကျောင်း	<input type="checkbox"/>	ကျန်းမာရေးဌာန	<input type="checkbox"/>	ဘုန်းကြီးကျောင်း	<input checked="" type="checkbox"/>
မူလတန်းကျောင်း	<input checked="" type="checkbox"/>	ကျန်းမာရေးဌာနခွဲ	<input type="checkbox"/>	ဟိန္ဒူဘုရားကျောင်း	<input type="checkbox"/>
မူကြိုကျောင်း	<input type="checkbox"/>	ဆေးပေးခန်း	<input type="checkbox"/>	ခရစ်ယာန်ကျောင်း	<input type="checkbox"/>
အခြား	<input type="checkbox"/>	အခြား	<input type="checkbox"/>	ဗလီ	<input type="checkbox"/>
				အခြား	<input type="checkbox"/>
မှတ်ချက်		မှတ်ချက်		မှတ်ချက်	

(ဂ) ကျွမ်းကျင်သူများမှတ်တမ်း (ကျေးရွာတွင်နေထိုင်သော သို့မဟုတ် တခြားရွာမှလာရောက်သော ကျွမ်းကျင်သူများ)

	(၁) စာသင်ကျောင်း		(၂) ကျန်းမာရေး			(၃) လက်မှုပညာရှင်		
	ရွာတွင်နေထိုင်သူ	အခြားရွာမှလာသူ		ရွာတွင်နေထိုင်သူ	အခြားရွာမှလာသူ		ရွာတွင်နေထိုင်သူ	အခြားရွာမှလာသူ
မူလတန်းပြဆရာ/မ	<input type="checkbox"/>	<input checked="" type="checkbox"/>	ဆရာဝန်	<input type="checkbox"/>	<input checked="" type="checkbox"/>	လက်သမား	<input checked="" type="checkbox"/>	<input checked="" type="checkbox"/>
အထက်တန်းပြဆရာ/မ	<input type="checkbox"/>	<input type="checkbox"/>	လက်ထောက်ကျန်းမာရေးမှူး	<input type="checkbox"/>	<input type="checkbox"/>	ပန်းရံ	<input checked="" type="checkbox"/>	<input checked="" type="checkbox"/>
အလယ်တန်းပြဆရာ/မ	<input type="checkbox"/>	<input type="checkbox"/>	အမျိုးသမီးကျန်းမာရေးဆရာမ	<input type="checkbox"/>	<input type="checkbox"/>	လျှပ်စစ်ကျွမ်းကျင်ပီးသမား	<input type="checkbox"/>	<input type="checkbox"/>
မူကြိုဆရာ/မ	<input type="checkbox"/>	<input type="checkbox"/>	သားဖွားဆရာမ	<input type="checkbox"/>	<input type="checkbox"/>	ရေပိုက်သွယ်သူ	<input type="checkbox"/>	<input type="checkbox"/>
အခြား	<input type="checkbox"/>	<input type="checkbox"/>	ပြည်သူ့ကျန်းမာရေးလုပ်သား	<input type="checkbox"/>	<input type="checkbox"/>	စက်ပြင်ဆရာ	<input checked="" type="checkbox"/>	<input type="checkbox"/>
မှတ်ချက်			မှတ်ချက်			မှတ်ချက်		

(ဃ) ကျေးရွာသို့ ရောက်ရှိနိုင်သည့် လမ်းအခြေအနေ / ကျေးရွာတစ်ရွာသည် ၎င်း၏ ကျေးရွာအုပ်စုနှင့် ဆက်သွယ်ထားသော လမ်းအခြေအနေ (အောက်ပါတို့ကိုပိုင်းပါ)

ကျောက်ကြမ်းလမ်း: ကတ္တရာလမ်း: ကွန်ကရစ်လမ်း: မော်တော်ဆိုင်ကယ်လမ်း:  
 ကျောက်ခင်းလမ်း: မြေသားလမ်း: လူသွားလမ်း: အခြား: \_\_\_\_\_

(င) ကျေးရွာဖွံ့ဖြိုးမှုစီမံချက်

- (၁) လူထုဝဟိုပြုစီမံကိန်းမစတင်မှီ ဤကျေးရွာတွင်ကျေးရွာဖွံ့ဖြိုးမှု စီမံချက်ရှိခဲ့ပါသလား? ပိုင်းပါ  
ရှိပါသည်(မရှိပါ)/မသိပါ
- (၂) ရှိခဲ့ပါလျှင် ဤစီမံချက်ကို မည်သည့် ခုနှစ်တွင်ပြင်ဆင်ခဲ့ပါသနည်း? နှစ်-----/မသိပါ
- (၃) ဤစီမံချက်ကို ဖြိုနှယ်မှအတည်ပြုခဲ့ပါသလား? ပြုခဲ့ပါသည်/မပြုခဲ့ပါ /မသိပါ

(စ) ခရီးအကွာအဝေး

- (၁) ဤကျေးရွာ၏ဝဟိုမှ ၎င်းကျေးရွာအုပ်စု၏ဝဟိုအထိ ခရီးပိုင်မည်မျှကွာဝေးသနည်း? ပိုင်-၁-၁-၁/မသိပါ
- (၂) ဤကျေးရွာမှ ၎င်းကျေးရွာအုပ်စု၏ဝဟိုအထိ သွားလာရာတွင်ကြာမြင့်သည့်အချိန်၊

ခြောက်သွေ့ရာသီတွင်ကြာချိန်- ၁၅ မိနစ် - ၂၀ - ထော်လာဂျီ/မော်တော်ဆိုင်ကယ်/ခြေလျင်/လား/မော်တော်ဘုတ်/  
 အခြား: \_\_\_\_\_

မိုးရာသီတွင်ကြာချိန်- ၃၀ မိနစ် - ၄၀ - ထော်လာဂျီ/မော်တော်ဆိုင်ကယ်/ခြေလျင်/လား/မော်တော်ဘုတ်/  
 အခြား: \_\_\_\_\_



(ဆ) ပတ်ဝန်းကျင်ဆိုင်ရာ သဘာဝဘေးအန္တရာယ်

ဤကျေးရွာတွင် ရေကြီးခြင်းကဲ့သို့ သဘာဝဘေးအန္တရာယ်ကျရောက်ဖူးခြင်း ရှိပါသလား။

မရှိပါ  ရှိပါသည်  ရှိလျှင်ဖော်ပြပါ -----

(ဇ) ကျေးရွာတွင် ဖွဲ့စည်းထားသော အဖွဲ့အစည်းများ

လူထုဗဟိုပြုစီမံကိန်းမတိုင်မီ ဤကျေးရွာတွင် ကျေးရွာဖွံ့ဖြိုးရေးအတွက် အစိုးရ (သို့) ရွာသားများကိုယ်တိုင် (သို့) စီမံကိန်းတစ်ခုခုမှ ဖွဲ့စည်းထားသည့် အဖွဲ့အစည်းများရှိပါသလား။

(၁) -ယူ.အိ.စေ. (ပျဉ်းမနားလက်)

(၂) -----

(ဈ) အထွေထွေအုပ်ချုပ်ရေး ဦးစီးဌာန (GAD) မှ မှတ်တမ်းတင်ထားခြင်း

ဤကျေးရွာသည် အထွေထွေအုပ်ချုပ်ရေး ဦးစီးဌာန (GAD) မှ မှတ်တမ်းတင်ထားမှု ရှိပါသလား။

မရှိပါ  ရှိပါသည်

ကျေးရွာခေါင်းဆောင်

အမည်

ဦးဆိုးညွှန့်

လက်မှတ်

နေ့စွဲ ၈-၁၂-၂၀၁၇

လူထုစည်းရုံးရေးမှူး

အမည်

ဦးနေမျိုးဖိုး

လက်မှတ်

နေ့စွဲ ၈-၁၂-၂၀၁၇



၉။ ပုံစံ ၈-၂။ စီမံကိန်းစက်ဝန်းအချိန်ဇယား

ပုံစံ ၈-၂ - စီမံကိန်းစက်ဝန်းအချိန်ဇယား (PC 2)

လယ်ဥယျာဉ်များ သက်ဆိုင်ရာလူထုစည်းရုံးရေးများ/လက်ထောက်နည်းပညာများမှ စီမံကိန်းစက်ဝန်းအဆင့်တစ်စုစီပြီးစီးတိုင်း ကျေးရွာနှင့် ကျေးရွာအုပ်စုအတွက် ဤပုံစံကို ဖြည့်သွင်းရမည်။	
စည်းရုံးရေးများ/ဝန်ထမ်း အမည် - ဦး နေမျိုးရှိလ	
နေ့စွဲ ၈-၁၂-၂၀၁၇	စက်ဝန်းအားအမှတ်ဖြစ်ပါ <input type="checkbox"/> စက်ဝန်း(၁) <input type="checkbox"/> စက်ဝန်း(၂) <input type="checkbox"/> စက်ဝန်း(၃) <input type="checkbox"/> စက်ဝန်း(၄)
ဖြည့်နှယ်/တိုင်း မြို့နယ် ပျော်တူယ်	ကျေးရွာအုပ်စု ၁၇၊ ၁၈၊ ၁၉ ကျေးရွာ နေပူကုန်း

စီမံကိန်းဆောင်ရွက်မှုအဆင့်များ	နေ့စွဲ		အစည်းအဝေးတွင်တက်ရောက်သူအရေအတွက်			
	စတင်သည့် နေ့	ပြီးဆုံးသည့်နေ့	အမျိုးသား အရေအတွက်	အမျိုးသမီး အရေအတွက်	အိမ်ထောင်စု အရေအတွက်	လူမျိုးစုတက်ရောက်သူ အရေအတွက် နှင့် လူမျိုးစုအမည်
၁။ ကျေးရွာစီမံကိန်း မိတ်ဆက်အစည်းအဝေး	၈-၁၂-၂၀၁၇	၈-၁၂-၂၀၁၇	၅၇	၅၉	၁၁၆	၁၁၆   ၁၂၁
၂။ ကျေးရွာခွဲပြီးရေး စီမံချက်ရေးဆွဲခြင်း အစည်းအဝေး	၉-၁၂-၂၀၁၇	၉-၁၂-၂၀၁၇	၅၁	၆၃	၁၁၄	၁၁၄   ၁၂၁
၃။ ကျေးရွာအုပ်စု လုပ်ငန်းဆုံးဖြတ်ချက်ချသည့် အစည်းအဝေး	၁၇-၁၂-၂၀၁၇	၁၇-၁၂-၂၀၁၇	၁၆	၆	၂၂	၂၂   ၁၂၁
၄။ မြို့နယ်အဆင့် စီမံကိန်းရေးဆွဲရေး နှင့် အကောင်အထည်ဖော်ရေးကော်မတီ၏ စီမံကိန်း သုံးသပ်မှု အစည်းအဝေး			မလို	မလို	မလို	မလို
၅။ မြို့နယ် စီမံကိန်းရေးဆွဲရေး နှင့် အကောင်အထည်ဖော်ရေး ကော်မတီ၏ဆုံးဖြတ်မှုကို ရွာသို့ အသိပေး အကြောင်းကြားသည့် အစည်းအဝေး						
၆။ စီမံကိန်းလုပ်ငန်းခွဲစီမံချက်ရေးဆွဲခြင်း အစည်းအဝေး						
၆.၁။ စီမံကိန်းလုပ်ငန်း အကောင်အထည်ဖော် ရေးအပ်အစဉ် ရေးဆွဲခြင်း						



၁၀။ ပုံစံ ၈-၃။ ကျေးရွာဖွံ့ဖြိုးရေးဦးစားပေးအစီအစဉ်

ပုံစံ - ၈ - ၃ ကျေးရွာဖွံ့ဖြိုးရေး ဦးစားပေးအစီအစဉ် (Form PC 3)

လမ်းညွှန်ချက်၊ အဆင့်(၃) ကျေးရွာမှန်မှန်ချက်အစည်းအဝေး ပြီးဆုံးသောအခါ ကျေးရွာစီမံကိန်း အထောက်အကူပြု ကော်မတီသည် လူထုစည်းရုံးရေးမှူးအကူအညီဖြင့် ဤပုံစံကိုပြည့်စုံအောင် ဖြည့်သွင်းရမည်။

လူထုစည်းရုံးရေးမှူး/ဝန်ထမ်း အမည် ဦးနေမျိုးပိုင်

နေ့စွဲ ၉-၁၂-၂၀၁၇ စက်ဝန်းအား အမှတ်ခြစ်ပါ (✓) စက်ဝန်း(၁)  
 မှ-စက်ဝန်း(၂) □ စက်ဝန်း(၃) □ စက်ဝန်း(၄)

ပြည်နယ်/တိုင်း မြို့နယ်/မြို့နယ်အုပ်စု ဝေးပင်ရိုး ကျေးရွာ ဝေးပင်ရိုး

က။ အခက်အခဲအတားအဆီးများအားဆွေးနွေးခြင်း - ယခုလက်ရှိအခြေအနေတွင် ဤကျေးရွာဖွံ့ဖြိုးတိုးတက်ရေးအတွက် အဓိက အခက်အခဲအတားအဆီးများသည် မည်သည်များဖြစ်ပါသနည်း။ (အမျိုးသား/သမီး အနည်းဆုံးအခက်အခဲ ၅ ခုစီဖော်ပြပါ)

အမျိုးသား အဖွဲ့မှ တင်ပြသောအခက်အခဲအတားအဆီးများ		အမျိုးသမီး အဖွဲ့မှတင်ပြသောအခက်အခဲအတားအဆီးများ	
၁	ဓာတ် ကျောင်း ပျက် စီးနေသောကြောင့် ကလေးများဓာတ်ကြားရာတွင်အခက်ခဲရှိခြင်း	၁	ဓာတ်ကျောင်းဆောင် ပျက်စီးနေသောကြောင့် ကလေးများအတွက်ဓာတ်ကြားရာနေရာခက်ခဲခြင်း
၂	ကျောင်းခြံစည်းရိုး မကောင်းရှိ ကလေးများ ဓာတ်ကြားရာတွင် လုံခြုံမှု မရှိခြင်း	၂	ကျောင်းခြံ စည်းရိုး ပျက်စီးနေရှိ ကလေးများ အတွက် လုံခြုံမှု မရှိပါခြင်း
၃	လျှပ်စစ်မီးမရှိတော့ကြောင့် ကျေးရွာဖွံ့ဖြိုးမှု နှောင့်နှေး ခြင်း	၃	လျှပ်စစ်မီးမရှိသောကြောင့် ဥာဒာခါ ကလေးများစာကြည့်ရာတွင်အခက် မမြေ့ခြင်း
၄	ရိတ်ပျိုးရေခြောင်း မကောင်းရှိ သီးနှံများ ရိတ်ပျိုးရေလုံလောက်စွာမရှိခြင်း	၄	ရိတ်ပျိုးရေလုံလောက်စွာမရှိ ရှိ သီးနှံများ ထွက်နှုန်း နည်းခြင်း
၅	ကျေးရွာအစဉ်းအဝေးများပြုလုပ်ရန် အတွက် နေရာမရှိခြင်း	၅	ကျေးရွာအစဉ်းဝေးများပြုလုပ်ရန် အတွက် နေရာမရှိခြင်း
၆	ဆေးပေးခန်းမရှိရန် ကျန်းမာရေးစောင့်ရှောက်မှုများ ခက်ခဲခြင်း	၆	ဆေးပေးခန်းမရှိသောကြောင့် ဆေးပေး ကျန်းမာရေး ကုသမှုများခက်ခဲနေခြင်း
၇		၇	ကျောင်းဒဂုံသောလုံလောက်သည့်အတွက် ကလေးများအတွက်ကျန်းမာရေး ခက်ခဲနေခြင်း



ခ။ မျှော်မှန်းခြင်း - နောင်လာမည့် ( ၅ ) နှစ် အတွင်း ကျေးရွာဖွံ့ဖြိုးရေး မျှော်မှန်းလျာထားချက်များအား တင်ပြပါ။

အမျိုးသားအဖွဲ့မှ တင်ပြသောမျှော်မှန်းချက်များ	အမျိုးသမီးအဖွဲ့မှ တင်ပြသောမျှော်မှန်းချက်များ
၁။ စာသင်ကျောင်းဆောင် ငါးဆောင် လုပ်ငြိမ်းကလေးများ စာသင်ကြားရာတွင် နေရာအဆင်ပြေစေရန်	၁။ စာသင်ကျောင်းဆောင် လုံလောက်ရန် ကလေးများအဆင်ပြေစွာ စာသင်ကြားနိုင်စေရန်
၂။ ကျောင်းခြံစည်းရိုးရှိရန် ကလေးများ လုံခြုံစွာစာသင်ကြားနိုင်စေရန်	၂။ ကလေးများအတွက် လုံခြုံစွာ စာသင်ကြားနိုင်စေရန်
၃။ လျှပ်စစ်မီးမျှော်သောကြောင့် အသေအလတ်များ လုပ်နိုင်စေရန်	၃။ လျှပ်စစ်မီးမျှော်ရန် ကလေးများ သာအခါတွင် စာကျက်ရာတွင် အဆင်ပြေစေရန်
၄။ မိုက်ပျိုးရေခြောင်းကောင်းမျှ မိုက်ပျိုးရေလုံလောက်စွာရှိပါရန်	၄။ မိုက်ပျိုးရေရရှိရန် သီးခြားထွက် နှစ်တိုးစေရန်
၅။ အစည်းဝေးများ ပြုလုပ်ရာတွင် နေရာအဆင်ပြေစေရန်	၅။ အစည်းအဝေးများ၊ ကျေးရွာသားများ ပြုလုပ်ရာတွင် နေရာအဆင်ပြေစေရန်
၆။	၆။ စာသင်ကျောင်း အိမ်သာလုံလောက်စွာရှိစေရန်
၇။	၇။

ဂ။ လူထုစိစစ်နန်း၏ လာမည့် ( ၄ ) နှစ်အတွက် အကျိုးစိစစ်သော ဦးစားပေး ဖွံ့ဖြိုးတိုးတက်မှု လုပ်ငန်းအစီအစဉ်များအားဖော်ပြပါ။

အဆင့်	ကျေးရွာအတွက် ဦးစားပေး ဖွံ့ဖြိုးတိုးတက်မှု လုပ်ငန်းစဉ်များ	အဆိုပြုသူ (အမျိုးသားများ/အမျိုးသမီးများ/အမျိုးသား+အမျိုးသမီး)	ခန့်မှန်းကုန်ကျစရိတ်	အကျိုးခံစားခွင့်ရှိသူ ခန့်မှန်းခြေ အရေအတွက်
၁	စာသင်ကျောင်းဆောင်	အမျိုးသား + အမျိုးသမီး	၁၂၀၀၀၀၀၀/-	၉၇၀ ဦး
၂	ကျောင်းခြံစည်းရိုး	အမျိုးသား + အမျိုးသမီး	၆၀၀၀၀၀၀/-	၉၇၀ ဦး
၃	လျှပ်စစ်မီးတိုးချဲ့ခြင်း	အမျိုးသား + အမျိုးသမီး	၂၀၀၀၀၀၀/-	၉၇၀ ဦး
၄	မိုက်ပျိုးရေခြောင်း	အမျိုးသား + အမျိုးသမီး	၁၂၀၀၀၀၀၀/-	၉၇၀ ဦး
၅	ကျေးရွာခရီးမတည်ဆောက်ခြင်း	အမျိုးသား + အမျိုးသမီး	၁၂၀၀၀၀၀၀/-	၉၇၀ ဦး
၆	စာသင်ကျောင်း အိမ်သာ	အမျိုးသမီး	၃၀၀၀၀၀၀/-	
၇	ကျေးလက်ဆေးပေးခန်း	အမျိုးသား + အမျိုးသမီး	၈၀၀၀၀၀၀/-	



၁၁။ ပုံစံ ၈-၄။ ကျေးရွာဖွံ့ဖြိုးရေးစီမံကိန်းလုပ်ငန်းခွဲရွေးချယ်ခြင်းပုံစံ

ပုံစံ - ၈ - ၄ ကျေးရွာအုပ်စုစီမံကိန်းလုပ်ငန်းခွဲရွေးချယ်ခြင်းပုံစံ (Form PC 4)

လက်ညွှန်ချက်၊ စီမံကိန်းလုပ်ငန်းခွဲရွေးချယ်မှုအစည်းအဝေးပြီးနောက်တွင် ကျေးရွာအုပ်စု CF/TF တို့၏ အကူအညီရယူ၍ ကျေးရွာစီထောက်ကော်မတီမှ လက်မှတ်ရေးထိုးပြီး အဆိုပါပုံစံအား ပြည့်စုံအောင်ဖြည့်သွင်းရမည်။ ဤပုံစံအား ပြည့်စုံစွာဖြည့်သွင်းပြီးပါက ကျေးရွာအုပ်စုဖွံ့ဖြိုးတိုးတက်ရေးစီမံချက်တွင် TPIC သို့ ပေးပို့ရန်အတွက် နောက်ဆက်တွဲအဖြစ် ထားရှိရမည်။ CF မှ ကျေးရွာတစ်ရွာချင်းစီ၏ စီမံကိန်းလုပ်ငန်းခွဲဆိုင်ရာ အချက်အလက်များကို MIS သို့ ထည့်သွင်းရမည်။ (ယခုနစ်စီမံကိန်းလုပ်ငန်းခွဲ မလုပ်ကိုင်သော ကျေးရွာများ မပါဝင်ပါ။)

ကျေးရွာစည်းရုံးရေးမှူး/ဝန်ထမ်းအမည် - ဦး ရေမျိုး ဖို

နေ့စွဲ - ၁၉ - ၀၂ - ၁၇

စက်ဝန်းအားအမှတ်ဖြစ်ပေးပါ။ (V) ဥပမာ စက်ဝန်း(၁)၊ စက်ဝန်း(၂)၊ စက်ဝန်း(၃)၊ စက်ဝန်း(၄)၊ စက်ဝန်း(၅)

ပြည်နယ်/တိုင်း - မန္တလေး မြို့နယ် - ပျော်ဘွယ်

ကျေးရွာအုပ်စု - ရွှေ - ၁၉

ကျေးရွာအမည်	ထောင်ရွက်မည် လုပ်ငန်းများ	အတိုင်းအတာ	ခန့်မှန်း တိုက်ရိုက် အကျိုးခံစားခွင့် ရှိသူများ	အဆိုပြုတင်ပြသူ	ခန့်မှန်းကုန်ကျစရိတ်		စုစုပေါင်း
					စီမံကိန်းမှ ထည့်သွင်းမှု	ကျေးရွာမှ ထည့်သွင်းမှု	
ကန်သဲ	၈၅၀၅၆ / ၄၀၀၀၇၄ ၈၅၀၅၆ / ၈၅၀၅၆ 'x' ၄၀၇၄ = ၃၄၀၇၄၆၆ 'x' ၂၄၅၀၀	၄၀၀၀၇၄"	၃၆၉	<input type="checkbox"/> ကျား <input type="checkbox"/> မ <input checked="" type="checkbox"/> ကျား + မ	၁၁၀၁၁၀၀		၁၁၀၁၁၀၀
ကောင်မြင်သာ	၅၅၀၅၆ / ၈၅၀၅၆ 'x' ၄၀၇၄ + ၈၅၀၅၆ / ၈၅၀၅၆ 'x' ၄၀၇၄ = ၃၄၀၇၄၆၆ 'x' ၂၄၅၀၀	၈၅၀၅၆ 'x' ၄၀၇၄ + ၈၅၀၅၆ 'x' ၄၀၇၄	၂၁၁	<input type="checkbox"/> ကျား <input type="checkbox"/> မ <input checked="" type="checkbox"/> ကျား + မ	၁၁၅၀၅၀၀		၁၁၅၀၅၀၀

ရာထူး ကျေးရွာအုပ်စု စီ/ထောက်ကော်မတီ ဥက္ကဋ္ဌ အမည် ဦးဖြူအောင် လက်မှတ် [Signature] ရက်စွဲ ၁၇ - ၀၂ - ၁၇



၁၂။ အစည်းအဝေးမှတ်တမ်းများ



ကျေးရွာအစည်းအဝေးမှတ်တမ်း

အစည်းအဝေးပြုလုပ်သည့်နေရာ ။ ။ စဉ့်ဇီး၊ လျှောက်  
 ကျေးရွာ ။ ။ နေပူလှိုင်ကျေးရွာ  
 ကျေးရွာအုပ်စု ။ ။ ကွဲပင်ရိုးအုပ်စု  
 အချိန် ။ ။ နေ့နံနက် ၁:၀၀ နာရီ  
 အစည်းအဝေးအမည် ။ ။ စွယ်စုံအကျိုးအမြတ်အစည်းအဝေး

တက်ရောက်သူဦးရေ ကျား ( ၅၁ )၊ မ ( ၆၃ ) စုစုပေါင်း ( ၁၁၄ )

အစည်းအဝေးတွင်ဆွေးနွေးသည့်အကြောင်းအရာ။

- ၁။ ပထမဦးစွာ လာဝင်ကျ လူထု စည်းရုံးရေးမှူး ဖြစ် လက်ထောက်ချုပ်
- ၂။ ပုဂ္ဂလိကများမှ မိတ်ဆက် စကားပြော ကြားကြား
- ၃။ လူထု စည်းရုံးရေးမှူး ဖြစ် လာဝင် ပြုလုပ်များ စာချုပ်ကဏ္ဍ အစည်းအဝေး
- ၄။ ကျေးရွာစီမံခန့်ခွဲမှုအဖွဲ့က အဖွဲ့ဝင်များအား အကျဉ်းချုပ် ဆွဲသွင်းခြင်း
- ၅။ ဦးစားပေး လုပ်ငန်းစဉ်များ အား မေးမြန်း ဆွဲသွင်းခြင်း
- ၆။ ကျေးရွာစီမံခန့်ခွဲမှုအဖွဲ့မှ ကျင့်သုံးစေရန် လိုက်နာ လိုက်နာ
- ၇။ ၁၁၆၈၈၇ လက်မှတ်ရေးထိုးခြင်း
- ၈။
- ၉။
- ၁၀။





ဆွေးနွေးချက်များ (ပြောသူနှင့်အကြောင်းအရာကိုတွဲမှတ်တမ်းတင်ရန်)

ရည်းရိုးရေးဖွဲ့မှုမှ ရိတ်ဆက်ပြီး ပထမအရပ်တွင် ဆွေးနွေးခဲ့သော ကလောင်ကျွမ်းမှုများကား ဖြန့်လှောင်ဆွေးနွေးခဲ့ကြပါသည်။ ထိုကောက်ချက်ချချိန်တွင် ကျေးရွာစီစီစဉ်အဖွဲ့အစည်းများ မိမိတို့၏တာဝန်နှင့် ကမ်းကူမှုများ သိရှိစေရန် တာဝန်ဝတ္တရားများကား စာသေ့ပိတ်ရှင်းဖြည့်ပါသည်။ ထို့ကောက် ပထမတွင် စက်ဝန်းတွင် တာဝန်ထမ်းဆောင်ခဲ့သော အက်မတ်တစ်ဦး ချင်းစီကား ဒုတိယဥပစာဝန်ထမ်းနှင့် ဆက်ပြီး တာဝန်ထမ်းဆောင် ပေးရန် ဖြောင့်ဖြောင့်ပြီး တာဝန်ထမ်းဆောင်ပေးနိုင်သောသူများကား ၎င်းတို့၏ အရာတွင် ကျေးရွာလူထုဆန္ဒအရ ဆွေးနွေးချယ်ပေးသောသူများကား ကတားဆိုင်ဖွဲ့စည်းခဲ့ပါသည်။ ကျေးရွာစီစီစဉ်အဖွဲ့ဝင်များကား ကောက်ပါကတိုင် ဖြစ်သည့် ဖွဲ့စည်းခဲ့ပါသည်။

<u>ကျေးရွာစီစီစဉ်အဖွဲ့</u>	<u>ဝေဖန်ကဏ္ဍအကျဉ်းချုပ်</u>	<u>စေတနာ့ဝန်ထမ်း</u>	<u>ဆောင်ရွက်</u>
၁။ ဦးစိုးဝင်း	၁။ ဦးဖြူစွယ်	၁။ ဦးအောင်လင်း	၁။ ဦးဖြူစွယ်
၂။ ဒေါ်မောင်ဖြူ	၂။ ဒေါ်ခင်အေး	၂။ ဦးကျော်စိုး	၂။ ဒေါ်ခင်အေး
		၃။ ဒေါ်ခင်အေး	၃။ ဒေါ်ခင်အေး
<u>ဝန်ထမ်းများ</u>	<u>စေတနာ့ဝန်ထမ်း</u>	<u>လှုပ်ပတ်ထိန်းသိမ်းရေး</u>	
၁။ ဦးကျော်စွယ်	၁။ ဦးမောင်ဖြူ	၁။ ဦးမောင်ဖြူ	
၂။ ဦးစောမင်းမောင်	၂။ ဒေါ်ခင်အေး	၂။ ဒေါ်ခင်အေး	
၃။ ဒေါ်ခင်အေး	၃။ ဒေါ်ခင်အေး	၃။ ဒေါ်ခင်အေး	

၄ ပထမတွင် ဖွဲ့စည်းထားသော စီမံခန့်ခွဲမှုအဖွဲ့အစည်းများ ဖြန့်လှောင်ဆွေးနွေးပြီးနောက် စက်ဝန်း (၃) - ၃ ကွက် ဦးစောမင်းမောင် (၃) - ၃ ကား မေးမြန်းချယ်ခဲ့



ဆုံးဖြတ်ချက်များ

- ၁။ ကျေးဇူး ဝိပဿနာ၊ ဝိပဿနာ၊ ဝိပဿနာ၊ ဝိပဿနာ (စာအုပ်ကိုး)၊ ဇာရာက၊  
 ဝိပဿနာ၊ ဝိပဿနာ၊ ဝိပဿနာ (ယဉ်ပုဂ္ဂိုလ်)၊ ဇာရာက၊
- ၂။ ဝိပဿနာ၊ ဝိပဿနာ၊ ဝိပဿနာ (စာအုပ်ကိုး)၊  
 ဇာရာက၊ ဝိပဿနာ၊ ဝိပဿနာ၊ ဝိပဿနာ (စာအုပ်ကိုး)၊ ဇာရာက၊
- ၃။ ဇာရာက၊ ဝိပဿနာ၊ ဝိပဿနာ၊ ဝိပဿနာ၊ ဝိပဿနာ၊ ဝိပဿနာ  
 (ယဉ်ပုဂ္ဂိုလ်)၊ ဇာရာက၊ ဝိပဿနာ၊ ဝိပဿနာ၊ ဝိပဿနာ၊ ဝိပဿနာ
- ၄။ ဝိပဿနာ၊ ဝိပဿနာ၊ ဝိပဿနာ၊ ဝိပဿနာ၊ ဝိပဿနာ၊ ဝိပဿနာ  
 ဝိပဿနာ၊ ဝိပဿနာ၊ ဝိပဿနာ၊ ဝိပဿနာ၊ ဝိပဿနာ၊ ဝိပဿနာ
- ၅။

မှတ်တမ်းတင်သူ *[Signature]*  
 အမည် - ဝိပဿနာ၊ ဝိပဿနာ  
 ရာထူး - ဝိပဿနာ၊ ဝိပဿနာ  
 ရက်စွဲ - ၂၀၁၂.၂၀၁၇

အတည်ပြုသူ *[Signature]*  
 အမည် - ဝိပဿနာ၊ ဝိပဿနာ  
 ရာထူး - ဝိပဿနာ၊ ဝိပဿနာ  
 ရက်စွဲ - ၂၀၁၂.၂၀၁၇



၁၃။ ကဏ္ဍအလိုက် အခက်အခဲမှတ်တမ်း

ဒုဉ်စု - ရွေးပစ်ရုံ၊ - - - - - ၊ ကျေးရွာ - ရေပူကျွန်း၊ - - -

နောက်ဆက်တွဲ(၄) ခြားနားသောအပိုင်းများအတွက် ဦးစားပေးဖွံ့ဖြိုးရေးလုပ်ငန်းစဉ်

အနှစ်ချုပ်

မူရင်းသည်အား VPS ဇယားထိုးရပါမည်။ အခြားဌာနများနှင့် ညှိနှိုင်းရန်အတွက် မိတ္တူအား TPIC သို့ပို့ရပါမည်။ MIS data အနေဖြင့်

သွင်းရန် မလိုအပ်ပါ။

	အဆင့်	လုပ်ငန်း	မည်သည့်စားပေးလိမ့်	ကျေးရွာမှတာဝန်ခံသူ (သို့) အဖွဲ့ဝင်	ပြင်ပမှမည်သူ ထောက်ပံ့ မလဲ
အခြေခံအဆောက်အအုံ	၁	ရွာတွင်းလမ်းဖွဲ့ခြင်း	<input checked="" type="checkbox"/> မ <input type="checkbox"/> ကျား	ကျေးရွာစီ/ထောက်ပံ့	၂၅၀
	၂	လျှပ်စစ်ဖိသွယ်တန်းခြင်း	<input type="checkbox"/> မ <input type="checkbox"/> ကျား	"	
	၃		<input type="checkbox"/> မ <input type="checkbox"/> ကျား		
	၄		<input type="checkbox"/> မ <input type="checkbox"/> ကျား		
	၅		<input type="checkbox"/> မ <input type="checkbox"/> ကျား		
အသက်မွေးဝမ်းကျောင်း/စိုက်ပျိုးရေး	၁	ရိတ်ပျိုးရေးခြင်း	<input checked="" type="checkbox"/> မ <input type="checkbox"/> ကျား	ကျေးရွာစီ/ထောက်ပံ့	
	၂		<input type="checkbox"/> မ <input type="checkbox"/> ကျား		
	၃		<input type="checkbox"/> မ <input type="checkbox"/> ကျား		
	၄		<input type="checkbox"/> မ <input type="checkbox"/> ကျား		
	၅		<input type="checkbox"/> မ <input type="checkbox"/> ကျား		
ကျန်းမာရေးနှင့် အာဟာရ	၁	ဆေးလေးခိုဆောက်လုပ်ခြင်း	<input checked="" type="checkbox"/> မ <input type="checkbox"/> ကျား	ကျေးရွာစီ/ထောက်ပံ့	၂၅၀
	၂	ကျေးဇူးအိမ်ဆောက်လုပ်ခြင်း	<input checked="" type="checkbox"/> မ <input type="checkbox"/> ကျား	"	
	၃		<input type="checkbox"/> မ <input type="checkbox"/> ကျား		
	၄		<input type="checkbox"/> မ <input type="checkbox"/> ကျား		
	၅		<input type="checkbox"/> မ <input type="checkbox"/> ကျား		
ပညာရေး	၁	စာသင်ကျောင်းဆောက်လုပ်ခြင်း	<input checked="" type="checkbox"/> မ <input type="checkbox"/> ကျား	ကျေးရွာစီ/ထောက်ပံ့	၂၅၀
	၂	ကျောင်းခြံမသိမ်းရုံ	<input type="checkbox"/> မ <input checked="" type="checkbox"/> ကျား	"	"
	၃		<input type="checkbox"/> မ <input type="checkbox"/> ကျား		