

ပြည်ထောင်စုသမ္မတ မြန်မာနိုင်ငံတော် အစိုးရ  
စိုက်ပျိုးရေး၊ မွေးမြူရေးနှင့် ဆည်မြောင်းဝန်ကြီးဌာန  
ကျေးလက်ဒေသဖွံ့ဖြိုးတိုးတက်ရေးဦးစီးဌာန  
ပျော်ဘွယ်မြို့နယ်



လူထုဗဟိုပြုစီမံကိန်း  
National Community Driven Development Project  
(NCDDP)



ကျေးရွာဖွံ့ဖြိုးရေးအစီအစဉ်  
Village Development Plan (VDP)  
ညောင်ပင်တဲကျေးရွာ၊ချောင်းမကြီးကျေးရွာအုပ်စု

၂၀၁၈ခုနှစ်

ပျော်ဘွယ်မြို့



မာတိကာ

- ၁။ မြို့နယ်မြေပုံ
- ၂။ ကျေးရွာမြေပုံ(တည်နေရာ)
- ၃။ အုပ်စုတွင်ပါဝင်သောကျေးရွာများစာရင်း
- ၄။ ကျေးရွာအခြေခံအချက်အလက်များ (ကျေးရွာသမိုင်းကြောင်း)
- ၅။ လူထုပူးပေါင်းပါဝင်သော လူမှုဆန်းစစ်ခြင်းနှင့် အကဲဖြတ်ခြင်းလုပ်ငန်းစဉ်(PSA/PRA)အကျဉ်းချုပ်ဇယား
- ၆။ ကျေးရွာဖွံ့ဖြိုးရေးအစီအစဉ်အတွက်အသုံးပြုခဲ့သော PRA tools များနှင့်တစ်ခုချင်းစီအတွက် သုံးသပ် ချက်များ
- ၇။ ကော်မတီဝင်များရွေးချယ်ခြင်းနှင့်ကျေးရွာဖွံ့ဖြိုးရေးအစီအစဉ်ဆောင်ရွက်မှုမှတ်တမ်းဓါတ်ပုံများ
- ၈။ ကျေးရွာအချက်အလက် (ပုံစံ-၁)
- ၉။ စီမံကိန်းစက်ဝန်းအချိန်ဇယား (ပုံစံ-၂)
- ၁၀။ ကျေးရွာဖွံ့ဖြိုးရေးဦးစားပေးအစီအစဉ် (ပုံစံ-၃)
- ၁၁။ ကျေးရွာအုပ်စုစီမံကိန်းလုပ်ငန်းခွဲရွေးချယ်ခြင်း (ပုံစံ-၄)
- ၁၂။ အစည်းအဝေးမှတ်တမ်းများ
- ၁၃။ ကဏ္ဍအလိုက်ဦးစားပေးဖွံ့ဖြိုးရေးလုပ်ငန်းစဉ်များ



၁။ ပျော်ဘွယ်မြို့နယ် မြေပုံ

ပျော်ဘွယ်မြို့နယ်အခြေပြမြေပုံ

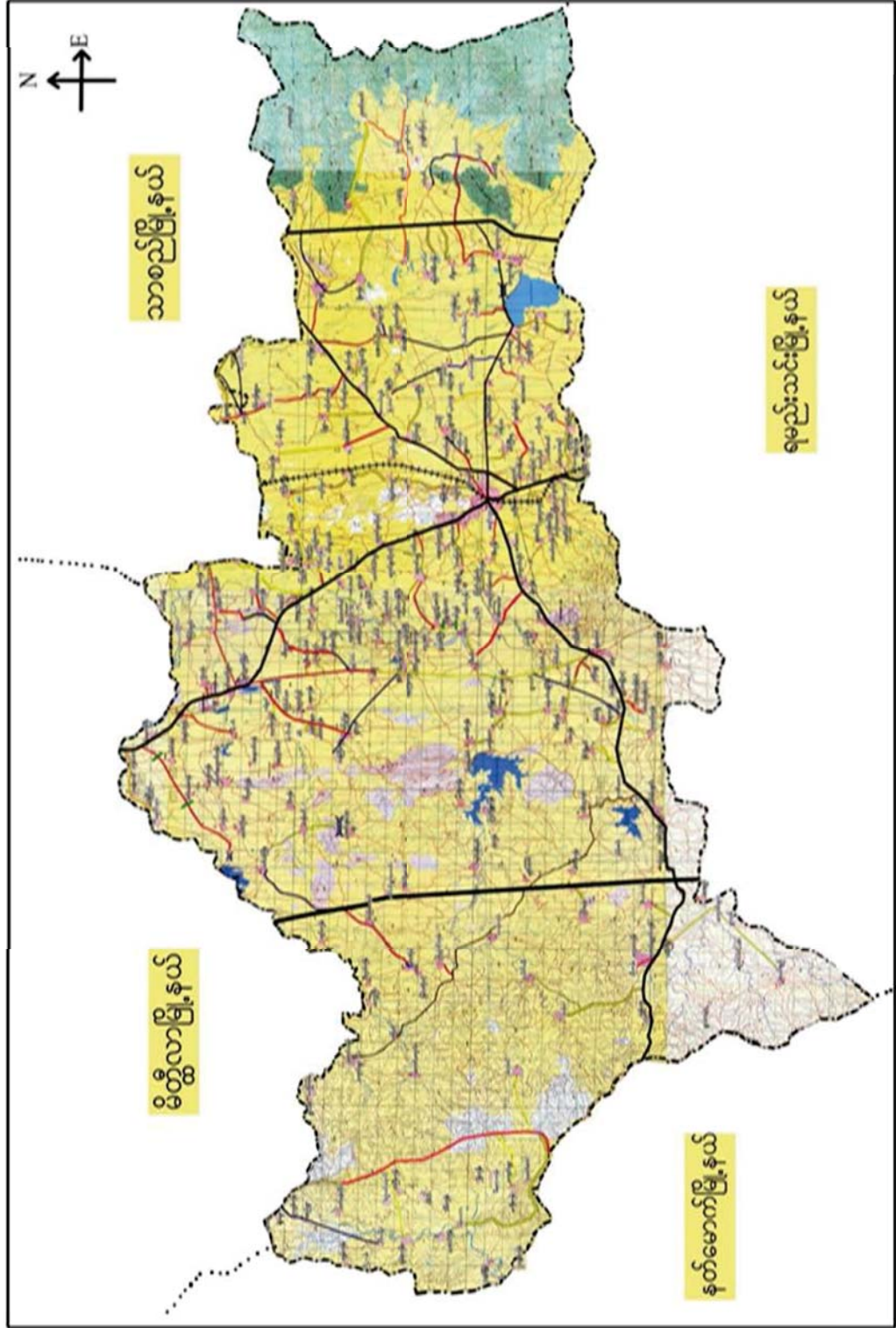







၃။ ကျေးရွာအုပ်စုတွင်ပါဝင်သော ကျေးရွာများ

၁။ ရောင်းမကြီး ၂။ညောင်ပင်တဲ ၃။ဆည်ရွာ

၄။ကုန်းသာ

၅။ထန်းတစ်ပင် ၆။သစ်ဆိမ့်ပင်

၇။ဝိတောက်ပင် ၈။အုန်းပင်ခြံ

၉။ခိုင်းရောင်း

၄။ ကျေးရွာ၏အခြေခံအချက်အလက်များ

ကျေးရွာသမိုင်းအကျဉ်း

### ကျေးရွာသမိုင်းအကျဉ်း

ညောင်ပင်တဲကျေးရွာသည် ရှေးအခါက ဆေးဆရာကြီးတစ်ဦးသည် ညောင်ပင်တဲအောက်တွင် တံထိုးပြီး နေထိုင်ရာ အနီးရှိပုဂ္ဂိုလ်များကို အထူးထူး နေထိုင်ကြပြီး ရွာအမည်ပေးရာ ဝန်းစားကြရာ ဝယ်ညောင်ပင်နှင့် ဆေးဆရာကြီးနေထိုင်ရာ တံကို အစွဲပြု၍ ညောင်ပင်တဲဟု အမည်တွင်ခဲ့လေသည်။

ချောင်းမကြီး ကျေးရွာ အုပ်စုတွင် ပါဝင်ပါသည်။

ပျော်ဆွယ် ဗြို. ၆၈ အနောက်တောင်အရပ်တွင် ထည့်ရှိ ဗြို. ၅၆ ( ၆ ) မိုင်ခန့်အကွာဝေးပါသည်။

ညောင်ပင်တဲကျေးရွာသည် အိမ်ခြေပေါင်း (၂၇၇) အိမ်ရှိပါသည်။ လူဦးရေမှာ ၁၁၂၆ ဦးရှိပြီး အမာယူ များများ နေထိုင်ကြပါသည်။

ကျေးရွာ၏ အဓိက အသက်မွေးဝမ်းကြောင်း လုပ်ငန်းမှာ ထယ်ယာ စိုက် ပျိုးခြင်း ဖြစ်ပါသည်။





- ထိခိုက်လွယ်သောအုပ်စုများလူဦးရေ ( သက်ကြီး၊ မြေယာမဲ့၊ မသန်စွမ်းအုပ်စုများ)

သက်ကြီး	မြေယာမဲ့	မသန်စွမ်း
ကျား ( ၅၀ )၊မ ( ၄၅ )	ကျား ( ၇၀ )၊မ ( ၆ )	ကျား ( ၃ )၊မ ( ၂ )

- ကျေးရွာတွင်းရရှိနိုင်သော ဝန်ဆောင်မှုများ (ကျန်းမာရေးဆေးခန်း၊ စာသင်ကျောင်း)

ဆေးရုံ/ဆေးခန်း	စာသင်ကျောင်း	စာကြည့်တိုက်	မူကြိုကျောင်း	ဈေး
ရှိ	ရှိ	မရှိ	ရှိ	မရှိ

- ရွာသူရွာသားများ၏ အဓိကစီးပွားရေးလုပ်ငန်း ( စိုက်ပျိုးမွေးမြူရေး၊ အခြားသီးနှံများ)

မွေးမြူရေး		စိုက်ပျိုးရေး		အခြား
ကျွဲ	နွား	စပါး	ပဲ	ဆံပင်ရောင်း/ဝယ်

- အဓိကရရှိနိုင်သောအရင်းအမြစ်များ

ကျောက်	သဲ	ကျောက်ဆွေး	ဂျင်းမြေ	အခြား
မရှိ	မရှိ	မရှိ	မရှိ	မရှိ

- ကျေးရွာနှင့်သက်ဆိုင်သောအခြားအရင်းအမြစ်များ

သောက်သုံးရေရရှိနိုင်မှု	မြေလွတ် မြေရိုင်း	ဆည်ရေသောက်စရိယာ	အခြား
ရှိ	မရှိ	ရှိ	



၅။ လူထုပူးပေါင်းပါဝင်သော လူမှုဆန်းစစ်ခြင်းနှင့် အကဲဖြတ်ခြင်းလုပ်ငန်းစဉ် (PSA / PRA) အကျဉ်းချုပ်ဇယား

စဉ်	ကရိယာများ (PRA Tools)	ရက် စွဲ	ဦးတည်အုပ်စုနှင့် ရည်ရွယ်ချက်များ	တက်ရောက်သူ			အဓိကဆွေးနွေးချက်များ
				ကျား	မ	ပေါင်း	
၁	ကျေးရွာလူမှုရေး၊ အရင်းအမြစ်ပြမြေပုံ (Social Map/ Resource Map)	၈.၁၂.၂၀၁၇	ရပ်မိရပ်ဖ၊ ကော်မတီဝင်များ၊ ကျေးရွာလူထုများ မြေပုံအားအသုံးပြု၍ ၎င်းတို့၏ အဓိကပြဿနာများ၊ အရင်းအမြစ်များနှင့် အခြေခံအဆောက် အအုံများ၊	၁၅	၁၀	၂၅	ကျေးရွာလူထု၏ ထင်ရှားသောမြေနေရာ၊အခြေခံ အဆောက်အအုံများ၊တိုင်းရင်းသ ားနှင့် ဘာသာရေး အဖွဲ့အစည်းများ၊မသန်စွမ်းသူရှိ သည့်အိမ်ထောင်စုများ၊အမျိုးသ မီးဦးဆောင်သည့်အိမ်ထောင်စုမျ ား၊လူမှုရေးဆိုင်ရာအချက်အလ က်များ။ ပြဿနာများနှင့် ဖြစ်နိုင်ခြေရှိသောအဆောက်အအုံ းသစ်များ
၂	ဥစ္စာနေကြွယ်ဝမှုအ ဆင့်သတ်မှတ်ခြင်း (Wealth Ranking)	၈.၁၂.၂၀၁၇	ကျေးရွာအတွင်းစီးပွ ားရေးအခြေအနေ ကွာခြားသောအုပ်စု များကိုစိစစ်ရန် ချမ်းသာ၊ အလယ်အလတ်၊နွမ်း ပါး၊ အလွန်နွမ်းပါးအုပ်စု များ	၁၅	၁၀	၂၅	ကျေးရွာအတွင်းရှိအိမ်ထောင်စုမျ ားအားလူမှုစီးပွားအခြေအနေအ လိုက် အုပ်စုများသတ်မှတ်ပေးခြင်း
၃	ကျေးမရေးရာကဏ္ဍ # ၁ ပိုင်ဆိုင်မှုနှင့်ခွဲခြမ်းစိ တ်ဖြာမှု	၈.၁၂.၂၀၁၇	အမျိုးသားနှင့်အမျိုး သမီးများ( အရင်းအ မြစ်ပိုင်ဆိုင်အသုံးချ မှု)	၁၅	၁၀	၂၅	အမျိုးသားနှင့်အမျိုးသမီးများ( အ ရင်းအမြစ်ပိုင်ဆိုင်အသုံးချမှု၊ ထိန်းချုပ်မှုအားခွဲခြမ်းစိတ်ဖြာခြင်း )။
၄	ရာသီခွင်ပြပြက္ခဒိန် (Seasonal Calendar)	၈.၁၂.၂၀၁၇	ကော်မတီဝင်၊ အမျိုးသမီး၊ အမျိုးသားများ	၁၅	၁၀	၂၅	ကျေးရွာတွင် တစ်နှစ်ပတ်လုံးကွဲပြားခြားနားသော အချိန်အလိုက် ဖြစ်ပျက်ဆောင်ရွက်ခဲ့သည့်ရာသီ ဥတု၊ စိုက်ပျိုးသီးနှံများ၊ လယ်ယာလုပ်ငန်းများ၊ နေ့စားလုပ်ငန်းများ၊ မွေးမြူရေးလုပ်ငန်းများ၊ ဝမ်းစာဖူလုံမှု နှင့် ပွဲတော်များ



၅	ကျားမရေးရာ# ၂ ပင့်ကူအိမ် ကွန်ယက် (Spider Web)	၈.၁၂.၂၀၁၇	အမျိုးသားများ နှင့် အမျိုးသမီးများ	၁၅	၁၀	၂၅	ကျေးရွာအတွင်းရှိအမျိုးသမီးများ ၏ အခြေအနေကိုသိရှိစေရန်တန်း တူအခွင့်အရေးရရှိမှု နှင့် မရရှိသည့် အကြောင်းအရင်း၊ ပညာရေးအတွက်ဆုံးဖြတ်ချက်ချ ခြင်း၊ အိမ်မှုကိစ္စဆောင်ရွက်မှု
၆	အဖွဲ့အစည်းချိတ် ဆက်ပုံ- ဝင်းပုံစံ(Venn Diagram)	၈.၁၂.၂၀၁၇	ကျေးရွာအုပ် ချုပ်ရေးအဖွဲ့၊ ကျေးရွာစီ/ ထောက်အဖွဲ့	၁၅	၁၀	၂၅	ကျေးရွာတွင်းရှိအဓိကအုပ်စုများ၊ အဖွဲ့အစည်းများတည်ရှိနေမှုကိုသိ ရှိရန်၊ ၎င်းအဖွဲ့အစည်းများ၊အုပ်စုများ ဆက်စပ်နေမှုပူးပေါင်းဆောင်ရွ က်မှုအားသိရှိနိုင်ရန်၊
၇	ပြဿနာ သစ်ပင် (Problem Tree)	၈.၁၂.၂၀၁၇	အမျိုးသားများနှင့် အမျိုးသမီးများ	၁၅	၁၀	၂၅	ကျေးရွာ ဖွံ့ဖြိုးတိုးတက်မှု နောက်ကျ ခြင်း၏ အကြောင်းရင်းများကို သိရှိ ဖော်ထုတ်နိုင်ရန်
၈	ကျေးရွာ၏မျှော်မှန်း ချက်(၄)နှစ်စာကျေး ရွာဖွံ့ဖြိုးရေးအစီအ စဉ်	၂၃.၃.၂၀၁၇	အမျိုးသားအုပ်စု၊အ မျိုးသမီးအုပ်စု၊လူင ယ်အုပ်စု၊ ရပ်မိရပ်ဖအုပ်စု	၁၅	၁၀	၂၅	ကျေးရွာသားများ၏ မဲပေးရွေးချယ်ထားသည့် ဖွံ့ဖြိုးတိုးတက်ရေးလုပ်ငန်းစဉ်များ အားဦးစားပေးအလိုက်သတ်မှ တ်ချက်







ကျေးရွာမြေပုံသုံးသပ်ချက်။

လူရွာရေးအခြေပြသယံဇာတနှင့်အစားအဖြစ်ပြခြေပုံ

ကျေးရွာ - စေတနာပင်တံ  
 ဗဟိုစု - ချောင်း မကြီး  
 မြို့နယ် - ချောက်ကွယ်  
 ရက်စွဲ - ၈.၁၂.၂၀၁၇

ဆွေးနွေးခြင်း ခွင့်ဆုံးစစ်ခြင်း

- ကျေးရွာတွင် အိမ်ထောင်စု စုစုပေါင်း (၂၇၀) ရှိသည်။  
လယ်ယာစိုက်ပျိုးရေးကို အဓိကလုပ်ကိုင်ပြီး အသက်  
မွေးဝမ်းကျောင်း ပြုကြသည်။
- တစ်ရွာလုံး ဗုဒ္ဓဘာသာ ကိုးကွယ်ကြသည်။
- အမျိုးသား ဦးဆောင်သော အိမ်ထောင်စု အများစု နှာ နှမ်းပါး  
ကြသည်။
- △ သဘာဝအရင်းအမြစ် အနေဖြင့် လယ်ယာမြေတစ်ခုတည်း  
သာ ပိုင်ဆိုင်ပြီး ထိုလယ်ယာမြေပေါ်တွင်သာ မြို့ခိုလှုပ်  
ကိုင်စားသောက်ကြသည်။
- △ ကျေးရွာဖွံ့ဖြိုးရေးအတွက် စိုက်ပျိုးရေးနည်းပညာများ၊ မျိုး  
ကောင်းမျိုးသန့်များဖြန့်ဝေပေးသင့်ပြီး အမျိုးသမီးများ အတွက်  
အိမ်တွင်းစွဲလှုပ်ငန်းများ၊ ထိုးတက်ဖြင့်စားစားစိုက်ပါသည်။
- △ ပထမနှစ်စက်ဝန်းတွင် သောင်ကျောင်းခြံစုတ်၊ ရိုး၊ ကိုဇူလှုပ်ငန်း  
ပြုဖြစ်သည်။





၆.၂။ ကျေးရွာအရင်းအမြစ် ပိုင်ဆိုင်မှုသုံးသပ်ခြင်း။

**ပိုင်ဆိုင်မှု သုံးသပ်ခြင်း**

ကျေးရွာ - စည်ပင်သာယာမှု  
 နယ်စပ် - ချောင်မမြို့

မြို့နယ် - ပျော်စွယ်  
 ရက်စွဲ - ၈. ၁၂. ၂၀၁၇

**အရင်းအမြစ် သုံးစွဲမှု**

အမျိုးသား	အမျိုးသမီး	အမျိုးသား အမျိုးသမီး
သစ်တော	အိမ် စက်	ရေတွင်း
ခြား	မီးဖို	ဆိုင်ကပ်
	ထင်း	စပါး
		ဗျည်း
		လယ်ယာ

ဒို့ဆောင်အဖွဲ့စေ့သူ - ဦးရဲမွန်  
 မှတ်တမ်းတင်သူ - ဒေါ်အိတ်ကော  
 ပါဝင်ဆောင်ရွက်သူ - ကျား (၈) မ (၉)

ကျေးရွာ - ဝန်းကြီးကျေးရွာ  
 အချိန် - ၂:၃၀ မိနစ်





# ပိုင်ဆိုင်မှု သုံးသပ်ခြင်း

ကျေးဇူး - ညောင်ပင်တဲ  
ဆုပံစု - ရောင်း မဟို

မြို့နယ် - ပျော်ဘွယ်  
ရက်စွဲ - ၈. ၁၂ . ၂၀၁၇

## အရင်းအမြစ် ဝိန်းချုပ်မှု

အမျိုးသား

အမျိုးသမီး

အမျိုးသား  
အမျိုးသမီး

လယ်ယာ

အိမ်အိမ်  
စက်

ဝေါ့

လှည်း

ထင်း

ဆိုင်ကတ်

မီးဖို

ဗွား

ရေတွင်း

သစ်ကောက်

ဦးဆောင်ဆွေးနွေးသူ - မဏိမာဖြိုင်

မှတ်တမ်းတင်သူ - ဒေါ်သီတာဖြေ

ပါဝင်ဆောင်ရွက်သူ - ကျား (၈) မ (၈)

နေရာ - ဘုန်းကြီးကျောင်း

အမျိုး - ၂ : ၃၅ ဝိနစ်





၆.၃။ ကျေးရွာ၏လူမှုစီးပွားအဆင့်သတ်မှတ်ခြင်း။ (Wealth Ranking)

**ဥက္ကဋ္ဌလှယ်ဝမျှ အဆင့်သတ်မှတ်ခြင်း**

ကျေးရွာ - လှည့်ပတ် အုပ်စု - ချောင်းကြီး	အမျိုးအစား	သတ်မှတ်ချက် ညွှန်းကြိန်းများ	အိမ်ထောင်စု အရေအတွက်	ရာခိုင်နှုန်း
	ချင်းဘာ	တိုက်ခိမ်၊ လယ် (၅) ဧကအထက် ကျွဲ၊ ခွေး၊ ကား၊ ဆိုင်ကယ်၊ ထွန်စက်	၁၂	၄.၄၄%
	အလယ် အလတ်	သစ်သား၊ ခိမ်ဆွတ်မိုး၊ လယ် (၅) ဧက အောက်၌၊ ဆိုင်ကယ်၊ ခွေး၊	၂၃၈	၈၈.၁၅%
	စွမ်းပါး	ထရုံကက သက်ကယ်မိုး၊ လယ်ယာမရှိ မရှိ၊ ခွေး၊ ကက်၊ စက်ဘီး	၂၀	၇.၄၁%
		စုစုပေါင်း	၂၇၀	၁၀၀%

ကျေးရွာ - ချောင်းကြီး  
အုပ်စု - ၈. ၅. ၂၀၁၇

အရှေ့ - ဘုန်းကြီးကျောင်း  
အချိန် - ၂:၂၅

ဦးဆောင်ဆွေးနွေးသူ - ဦး ညီညီဝင်း  
မှတ်တမ်းတင်သူ - ဒေါ်ခင်အေး  
ပါဝင်ဆောင်ရွက်သူ - ကျား (၁၁) မ (၉)





ဥစ္စာနေကြွယ်ဝမှုသုံးသပ်ချက်။

ဥစ္စာနေကြွယ်ဝမှု အဆင့်သတ်မှတ်ခြင်း

ကျေးရွာ - ရွာစု  
အုပ်စု - ရွာစု

ဒေါ်နယ် - လျော်ဘွယ်

ရက်စွဲ - ၈. ၁၂. ၂၀၁၇

ဆွေးနွေးခြင်းနှင့် ဆန်းစစ်ခြင်း

\* ကျေးရွာတွင် ဆင်းရဲ ခွမ်းပါး လော အိမ်ထောင်စုမှာ (၂၀) ခု ပါသည်။ ဆင်းရဲ ခွမ်းပါး ရခြင်းမှာ နေ့စား နှင့် ဆံပင်ဖြုတ်ခြင်း လုပ်ငန်း သာကုန်ရရှိပြီး ကဏ္ဍားများ လောကြောင့် ပုံမှန် စင်စွာ နည်းပါးခြင်း ကြောင့် ဖြစ်သည်။

\* အလယ်အလတ် တွင် လော အိမ်ထောင်စု မှာ (၂၃၈) အိမ် ဖြစ်ပါသည်။

\* ချမ်းသာသည် ဟု သတ်မှတ်ထား လော အိမ်ထောင်စု မှာ (၁၂) အိမ်သာ ဖြစ်ပါသည်။

\* ဆင်းရဲ ခွမ်းပါး လော အိမ်ထောင်စုများကို အစီအစဉ် ဆွဲ ခြင်း ၊ လုပ်ငန်း အကောင်အထည် ဖော်စုတွင် အစီအစဉ် ပို့စားရေး အစဉ်စွက်ရန် ၊ သို့ မှ သာ ခွမ်းပါး မှုကို လျော့ချ နိုင်စေရန် ဖြစ်သည်။







ရာသီခွင်ပြ ပြက္ခဒိန် သုံးသပ်ချက်

ရာသီခွင် ပြ ပြက္ခဒိန်

ဈေးရွာ - ညောင်ပင်တဲ  
ခက်စု - ဆောင်းမကြီး

မြို့နယ် - ရွှေဘို  
ရက်စွဲ - ၂၂.၃.၂၀၁၇

ဆွေးနွေးခြင်းနှင့်ဆန်းစစ်ခြင်း

- ညောင်ပင်တဲဈေးရွာ၏ ရာသီဥတုမှာ တန်ခူးလနှင့်ကဆုန်လသည် ပူပြင်းပြီး နုပုန်၊ဝါဆို၊ဝါခေါင်၊ဆော်တလင်း၊သီတင်းကျွတ်လများတွင် မိုးရွာခွဲများ မြေကြီး တန်ဆောင်မုန်း၊နတ်တော်၊ပြာသို့ယကိုယည်အေးချမ်းသာ အာရုံရာသီ ဖြစ်သည်။တဆိုတွဲနှင့် တခေါင်းယကိုတွင် ပူပြင်းမြင့်မြတ်လည်း အချို့နှစ် များတွင် ရေခဲရေခဲတွင် အေးချမ်းတတ်သည်။
- စိုက်ပျိုးရေးအနေဖြင့် တခေါင်းလနှင့်တန်ခူးလတွင် ကြက်ဆန်တူးခြင်း၊ဝါခေါင်ခြင်း တို့ ယုတ်ကိုင်ကြပြီး ကဆုန်၊နုပုန်လကိုတွင် ဆမ်းချစ်ခြင်း၊ နှမ်းစိုက်ခြင်း၊ ပဲခဲစိမ်းစိုက်ခြင်း၊ ဝါဆိုလ၊ဝါခေါင်လ၊ ဆော်တလင်းလကိုတွင် ခမ်းစိုက်ခြင်း၊ နှမ်းရိတ်ခြင်း၊ သီတင်းကျွတ်၊တန်ဆောင်မုန်း၊နတ်တော် လကိုတွင် ကြက်ဆန်စိုက် ခြင်း၊ ပြာသို့၊တဆိုတွဲ ယကိုတွင် ခမ်းရိတ် ဆင်းခြင်း စသည်ဖြင့် ယုတ်ကိုင်ရေး လောက် ငြာသည်။
- ပွဲတော်လေ့အနေဖြင့် (၁၂)ရာသီ ပွဲတော် များအားလျှင် မပေးပေးပြီး အထူးကရပွဲတော်များမှာ တန်ခူးလ သင်္ကြန်ပွဲ၊ ကဆုန်လညောင်ရွှေပွဲ၊ဝါဆို လဝါဆို သင်္ကြန်ပွဲ၊ သီတင်းကျွတ်လ မီးပွဲ၊ တန်ဆောင်မုန်းလ ကန်ပွဲနှင့် တခေါင်းလ ပန်းပွဲ၊ ပွဲတော်အား မဖြစ်မနေ လျှင်ပင် ငြာသည်။
- အားလပ်ရက်များမှာ သဘောတရား နည်းပါးသည်။
- ဝင်ငွေထွက်ငွေ အနေဖြင့် တန်ခူးလ၊ ကဆုန်၊ နုပုန်လကိုတွင် ဝင်ငွေနှုန်းပြီး ကျန်သည့် ယများတွင် ဝင်ငွေများ ပေးပေးလည်း ထွက်ငွေများ ဝါဆို၊ ဝါခေါင်၊ ပြာသို့၊ တဆိုတွဲ၊ တခေါင်းယကိုတွင် နည်းပါးပြီး ကျန်သည့် ယများတွင် များပြား မြင့်သည်။





၆.၅။ပင်းပုံစံကိုသုံးပြု၍ အဖွဲ့အစည်းများချိတ်ဆက်မှု

မင်းပုံစံဒကမ္ဘာ့အစည်းနှင့် ချိတ်ဆက်မှုအား ဖော်ပြခြင်း

ကျေးရွာ၊ ခေ့သင်ပင်တဲ  
အုန်း-ဆွေး၊ မကြီး

ဖျော်ရွယ်ခြင်း၊ နယ်  
၈.၁၂.၂၀၁၇

ကျေးရွာတွင် အဖွဲ့အစည်း	ကျေးရွာပြင်ပ အဖွဲ့အစည်း
<p>အုပ်ချုပ်ရေးမှူး</p> <p>ဂေါ်ပဏ</p> <p>ကျောင်းကော်မတီ</p> <p>မီးကော်မတီ</p> <p>ဓမ္မစကြာ</p> <p>ပရဟိတအသင်း</p> <p>အရံဖို၊ သက်စာ</p> <p>ဓမ္မကျောင်းဆက်ကသ</p> <p>ချက်ပြုတ်ရေးအဖွဲ့</p>	<p>ကျန်းမာရေးဌာန</p> <p>ကျေးလက်ရုံး</p> <p>ဆည်မြောင်း</p> <p>ပညာရေးဌာန</p> <p>သမ အသင်း</p> <p>ဗိုလ်ဘဏ်</p> <p>လ.ဝ.က</p> <p>ထွေအုပ်ရုံး</p> <p>ပူထုဗဟိုပြုဖြစ်ကိန်းရုံး</p> <p>ရဲစခန်း</p> <p>မြေစာရင်း</p>
<p>ဒီ.ဆောင်ရွေးဇွေးသူ - ဦးညိုညိုဝင်း</p> <p>ဖွတ်တစ်.တင်သူ - ဒေါ်ခင်တင်</p> <p>ပိတ်ဆောင်ရွက်သူ - ကျား (၁၅) (၁၆) (၁၇)</p>	<p>နေရာ၊ စာသင်ကျောင်း</p> <p>အချိန် - ၂: ၂၅ မိနစ်</p>



# မင်းပုံဝံအဖွဲ့အစည်းနှင့် ချိတ်ဆက်မှုများ ရေးလာခြင်း

ကျေးဇူး - ရွှေစာပေပင်  
ဆုတ်စု - ရွှေစာပေကြီး

မြို့နယ် - ဖျော်ဘွယ်  
ရက်စွဲ - ၁၈.၁၂.၂၀၁၇

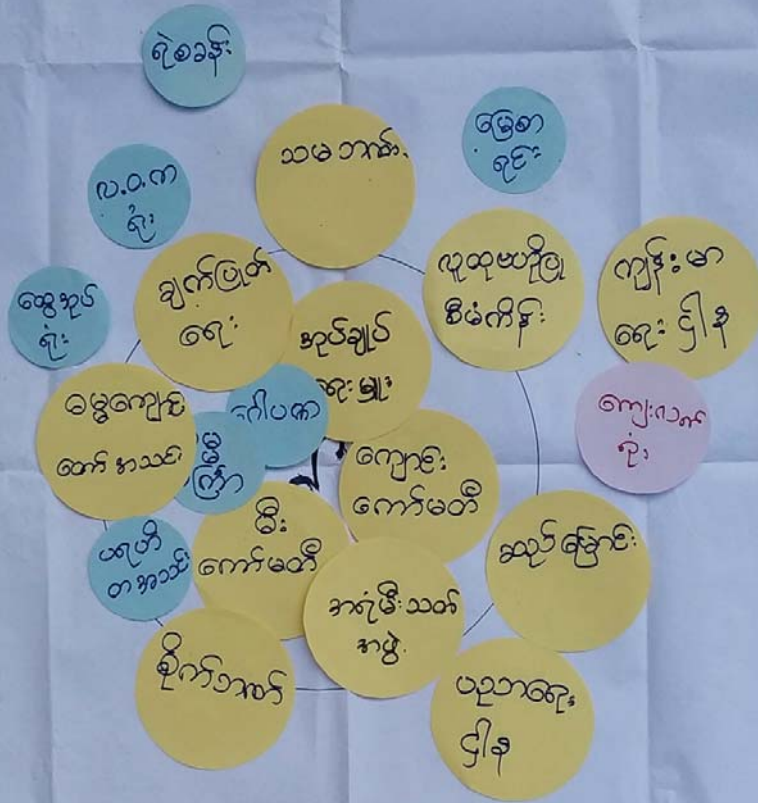

ဦးဆောင်ဆွေးနွေးသူ - ဦးမြင့်စိုး  
မှတ်တမ်းတင်သူ - ဒေါ်အိတောဌေး  
ပါဝင်ဆောင်ရွက်သူ - ကျား (၁၂) မ (၁၃)

နေရာ-စာသင်ကျောင်း  
အချိန် - ၂:၃၀ မိနစ်





သုံးသပ်ချက်

ဗင်းပုံခံ အဖွဲ့အစည်း နှင့် ချိတ်ဆက်မှု အားလေးယာခြင်း

ကျေးရွာ - ညောင်ပင်တဲ

ဒေါ်နုနု - မျော်သွယ်

ခရယ်စု - ချောင်းမကြီး

စက်စွဲ - ၈.၅.၂၀၁၇

ဆွေးနွေးခြင်း နှင့် ဆန်းစစ်ခြင်း

- ကျေးရွာ အတွင်းရှိ အဖွဲ့အစည်းများ အနက် အုပ်ချုပ်ရေး အဖွဲ့၊  
ချိတ်မြတ်ရေးအဖွဲ့၊ ကျောင်းကော်မတီ၊ ဓမ္မကျေဇာတိကော်မတီ၊  
ဖိုးယင်းရေးကော်မတီ၊ အစိုးရအဖွဲ့တို့သည် အရေးကြီးဆောင်ရွက်  
ကဏ္ဍတွင် ဤဇုန်၊ ကျေးရွာ လူထု နှင့် လည်း နီးစပ်မှုရှိသည်။  
မဂ္ဂပရိတ်စာအစည်း၊ ဂေါပကအဖွဲ့၊ ဓမ္မစင်္ကြာ အဖွဲ့တို့သည်  
အလယ်အလတ် အဆင့်တွင် ဤဇုန် ကာ ကျေးရွာလူထု နှင့်  
နီးစပ်မှုရှိသည်။
- ကျေးရွာခြေပစ် အစည်းအဝေးများတွင် ကျန်းမာရေးဌာန၊  
ချိတ်ဆက်၊ သမဂ္ဂအဖွဲ့၊ ဆည်ဖြောင်း၊ လူ့စွန့်ပေးပြုပြင်ရေးဌာန၊  
ကျေးလက်ရုံးတို့သည် အရေးပါသော အခန်းကဏ္ဍတွင် ဤဇုန်  
ကျေးရွာလူထုနှင့် နီးကပ်စွာ ဤဇုန်ဆောင်ရွက် လေ့ရှိပါသည်။  
ရုံး၊ ဖြေစာရင်းရုံး၊ ရွေးကောက်ပွဲရုံးတို့သည် အလယ်အလတ် အဆင့်  
တွင် ဤဇုန်၊ ကျေးရွာလူထု နှင့် နီးစပ်မှု ရှိပြီး ယင်းဖြစ်သည်။







# ပင်ပန်းအိပ်သုံးသပ်ခြင်း

ကျေးဇူး - စပုအင်ယူ၏  
အုပ်စု - ချောင်းမကြီး

၂၀၁၇

မြို့နယ် - ပျော်စွယ်  
ရက်စွဲ - ၈.၅.၂၀၁၇

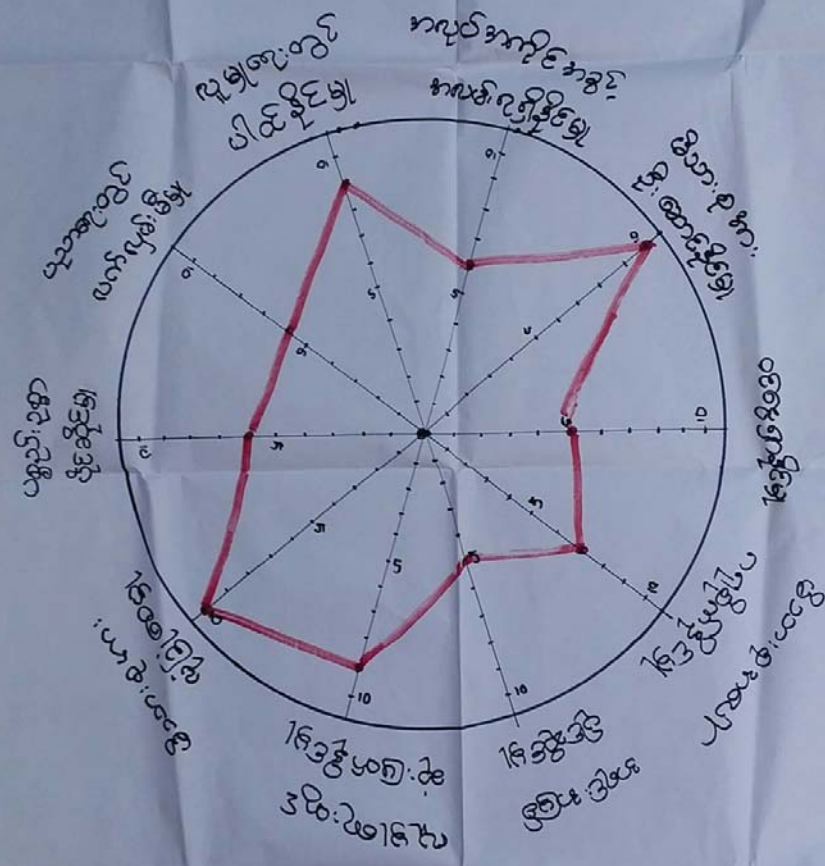

ဦးဆောင်ဆွဲသူ - ဒေါ်စုခိုင်  
 မှတ်တမ်းစာသူ - ဒေါ်အိကဇွဲ  
 ပါဝင်ဆောင်ရွက်သူ - (၁၀)

နေရာ - စာပေကျောင်း  
 အချိန် - ၃:၀၀ နာရီ



# ဝင်္ဂကု အိမ်သုံး သာယာခြင်း

ကျေးဇူး - နှောင့်ဝင်တံ  
အုပ်စု - ချောင်းမကြီး

မြို့နယ် - ပျော်အွယ်  
ရက်စွဲ - ၈.၁၂.၂၀၁၇

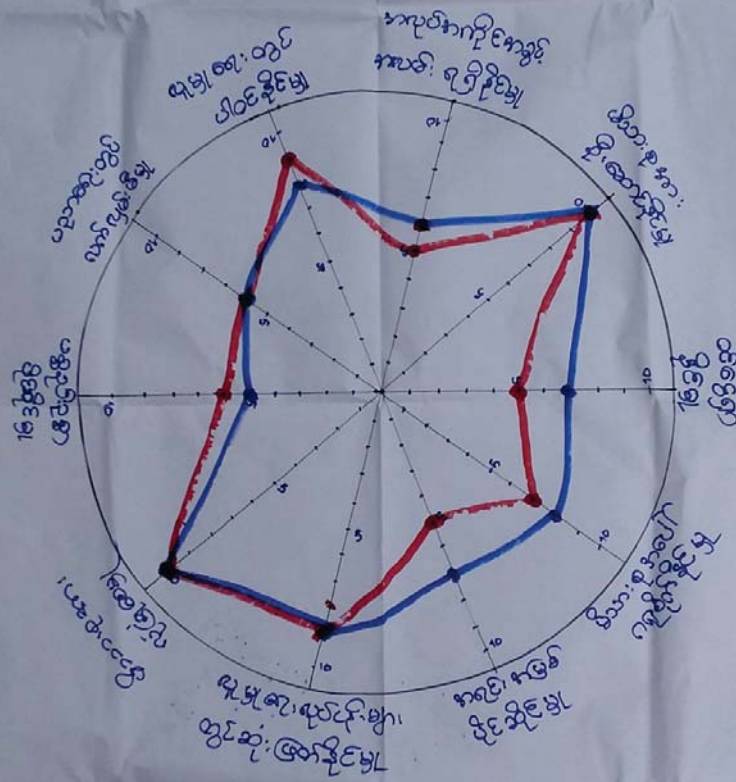

နှိုင်းစာရင်းအဖွဲ့အစည်း - နှိုင်းမင်းမော်

စွက်တန်းတစ်သင်တန်း - ဒေါ်သီတာဖြူ

ပါဝင်ဆောင်ရွက်သူ - ကျား (၁၆) ဝ (၁၀)

နေရာ - စာသင်ကျောင်း

အချိန် - ၃:၀၀ မိနစ်





ပင့်ကူအိမ်ကွန်ယက်သုံးသပ်ချက်။

ပင့်ကူအိမ်သုံး သပ်ခြင်း

ကျော့ရွာ - ဧည့်သည်ပင်တံ  
ဒဂုပိဋ - ချောင်း မကြီး

ဒေါ်နယ် - ပျော်ဘွယ်  
ရက်စွဲ - ၈.၁၂.၂၀၁၇

ဆွေးနွေးခြင်း နှင့် ဆန်းစစ်ခြင်း

- ကျော့ရွာတွင် အမျိုးသား၊ အမျိုးသမီးများ တန်းတူညီမျှ ရွာဆွေရသည့်မှာ အိယားစုအားလုံးဖြူစေမှု၊ ပစ္စည်းဥစ္စာပိုင်ဆိုင်မှု၊ ပညာရေးလက်လှမ်းမီမှု၊ ကျွမ်းကျင်လုပ်ငန်းများတွင် ဆုံးဖြတ်နိုင်မှု၊ အရင်အဖြစ်ပိုင်ဆိုင်မှု၊ အိယားစုကို စိုးဆောင်နိုင်မှုတို့ ကာလုံးတူညီကြသည်။
- အလုပ်အကိုင်အခွင့်အလမ်း ရရှိမှုမှာ အမျိုးသားများ မှာ ပို၍ အားရှိသည်။
- ဝင်ငွေရှာနိုင်မှု၊ အိယားစုအဖော်ကူညီမှု နိုင်မှုတို့တွင် လည်း အမျိုးသားများထက် အမျိုးသမီးများက အားသာ ချက်ရှိနေသည်။ အကြောင်းမှာ အမျိုးသမီးများက အထွက်ဆောင်ရှင်၊ လုပ်ငန်းရှိရာ အာကြောင်းဖြစ်သည်။







ပြဿနာသစ်ပင်

ပျောက်ပင်တဲကျေးရွာ  
ချောင်းမကြီးကျေးရွာ

ပျော်ကွယ်မြို့နယ်  
၈.၁၂.၂၀၁၇

ဆွေ့နွေ့ခြင်းနှင့် ဆိုးနွေ့ခြင်း

- ၁ ကျေးရွာမှ ကိစ္စအင်္ဂါတို့၏ နှစ်ခြင်း ဖြစ်ခြင်း၊  
မပြည့်စုံခြင်း၊ ကျန်းမာရေးမဟုတ်တနည်းခြင်း၊  
လမ်းပန်းဆက်သွယ်ရေးအင်္ဂါတို့၏ နှစ်ခြင်း၊ ရေအိတ်၊ တူတံ  
အောက်၊ မရှိခြင်းတို့ ဖြစ်သည်။
- ၂ ရေချိုရေနှိမ်ခြင်း၊ ကလေးကလေးကလေးကလေး  
များမရှိခြင်း၊ သားရေး၊ နားရေး၊ ကိုခွဲများတွင် မပါဝင်  
နိုင်ခြင်း၊ ကလေးများ ပညာရေးအောက်ကျခြင်း  
များ၊ သည်လည်၊ ကျေးရွာ၏ အင်္ဂါတို့များ ဖြစ်သည်။
- ၃ ကလေးများ ပညာသင်ကြားရာတွင် လုံခြုံမှုမရှိစေရန်  
အတိတ်အခါကတည်းက တွင် အောက်ခြင်းတို့၊ လူငယ်၊  
လူငယ် မည် ဖြစ်သည်။







<p>မေးခွန်း - မေးခွန်းများ          ၇၈၆ - ၉၃.၃.၉၀၁၇</p>	<p>အဖြေ: အပူလက်ဖြန့်ဖြူး</p>	<p>အဖြေ: အပူလက်ဖြန့်ဖြူး          - ၉၀၁၇          - ၉၀၁၇</p>	<p>အဖြေ: အပူလက်ဖြန့်ဖြူး          - ၉၀၁၇          - ၉၀၁၇</p>
<p>မေးခွန်း - မေးခွန်းများ          ၇၈၆ - ၉၃.၃.၉၀၁၇</p>	<p>အဖြေ: အပူလက်ဖြန့်ဖြူး          - ၉၀၁၇          - ၉၀၁၇</p>	<p>အဖြေ: အပူလက်ဖြန့်ဖြူး          - ၉၀၁၇          - ၉၀၁၇</p>	<p>အဖြေ: အပူလက်ဖြန့်ဖြူး          - ၉၀၁၇          - ၉၀၁၇</p>
<p>မေးခွန်း - မေးခွန်းများ          ၇၈၆ - ၉၃.၃.၉၀၁၇</p>	<p>အဖြေ: အပူလက်ဖြန့်ဖြူး          - ၉၀၁၇          - ၉၀၁၇</p>	<p>အဖြေ: အပူလက်ဖြန့်ဖြူး          - ၉၀၁၇          - ၉၀၁၇</p>	<p>အဖြေ: အပူလက်ဖြန့်ဖြူး          - ၉၀၁၇          - ၉၀၁၇</p>







၇။ ကော်မတီဝင်များရွေးချယ်ခြင်းနှင့်ကျေးရွာဖွံ့ဖြိုးရေးအစီအစဉ်ဆောင်ရွက်မှုမှတ်တမ်းဓါတ်ပုံများ



ကော်မတီရွေးချယ်ရန် မဲရေတွက်နေစဉ်



စီမံကိန်းမိတ်ဆက်အစည်းအဝေးမှတ်တမ်းဓါတ်ပုံ





အမျိုးသမီးများပင့်ကူအိမ်ကွန်ယက်ရေးဆွဲနေစဉ်မှတ်တမ်းဓာတ်ပုံ



ကျေးရွာဖွံ့ဖြိုးရေးဦးစားပေးမဲပေးရန်တန်းစီနေကြစဉ်



ကျေးရွာလုပ်ငန်းခွဲအတွက်အခက်အခဲများဖော်ထုတ်ဆွေးနွေးစဉ်





ကော်မတီဝင်များစာရင်း

ကော်မတီဝင်များစာရင်း : ဒုတိယ - မြောက်ပိုင်း၊ ကျေးရွာ - ပုသိမ်ခရိုင်

စဉ်	အမည်	ကျား-မ	ရာထူး
၁	ဒေါ်နီလာအိန်	မ	ကျေးရွာဆောင်ရွက်ရေး
၂	ဒေါ်အိန်အိန်	ကျား	ကျေးရွာဆောင်ရွက်ရေး
၃	ဒေါ်အိန်အိန်	မ	ကျေးရွာဆောင်ရွက်ရေး
၄	ဒေါ်အိန်အိန်	ကျား	ကျေးရွာဆောင်ရွက်ရေး
၅	ဒေါ်အိန်အိန်	ကျား	ဝတ်စုံရေး ဆောင်ရွက်ရေး
၆	ဒေါ်အိန်အိန်	မ	ဝတ်စုံရေး ဆောင်ရွက်ရေး
၇	ဒေါ်အိန်အိန်	ကျား	ဝတ်စုံရေး ဆောင်ရွက်ရေး
၈	ဒေါ်အိန်အိန်	ကျား	ဝတ်စုံရေး ဆောင်ရွက်ရေး
၉	ဒေါ်အိန်အိန်	ကျား	ဝတ်စုံရေး ဆောင်ရွက်ရေး
၁၀	ဒေါ်အိန်အိန်	မ	ဝတ်စုံရေး ဆောင်ရွက်ရေး
၁၁	ဒေါ်အိန်အိန်	ကျား	ကျေးရွာဆောင်ရွက်ရေး
၁၂	ဒေါ်အိန်အိန်	မ	ကျေးရွာဆောင်ရွက်ရေး
၁၃	ဒေါ်အိန်အိန်	ကျား	ကျေးရွာဆောင်ရွက်ရေး
၁၄	ဒေါ်အိန်အိန်	ကျား	ကျေးရွာဆောင်ရွက်ရေး
၁၅	ဒေါ်အိန်အိန်	မ	ကျေးရွာဆောင်ရွက်ရေး
၁၆	ဒေါ်အိန်အိန်	ကျား	ကျေးရွာဆောင်ရွက်ရေး
၁၇			
၁၈			
၁၉			
၂၀			
၂၁			
၂၂			
၂၃			
၂၄			
၂၅			

စုစုပေါင်း (၁၆) ယောက်      ကျား - ( ၁၀ ) ယောက် +မ - ( ၆ ) ယောက်

ကျေးရွာအုပ်စုစီမံကိန်းအထောက်အကူပြုကော်မတီ

ဒေါ်အိန်အိန်..... ကျေးရွာအုပ်စုစီမံကိန်းအထောက်အကူပြုကော်မတီ၊ ဥက္ကဋ္ဌ

ဒေါ်အိန်အိန်..... ကျေးရွာအုပ်စုစီမံကိန်းအထောက်အကူပြုကော်မတီ၊ ဥက္ကဋ္ဌ

ဒေါ်အိန်အိန်..... ကျေးရွာအုပ်စုစီမံကိန်းအထောက်အကူပြုကော်မတီ၊ ဘဏ္ဍာရေးဥက္ကဋ္ဌ

ဒေါ်အိန်အိန်..... ကျေးရွာအုပ်စုစီမံကိန်းအထောက်အကူပြုကော်မတီ၊ ဘဏ္ဍာရေးဥက္ကဋ္ဌ

မှတ်တမ်းတင်သူ  
အမည်။ ဦးထွန်းနိုင်ဦး

ရာထူး။ လူထုစည်းရုံးရေးမှူးရက်စွဲ။ ...../...../.....



၈။ ကျေးရွာအခြေခံအချက်အလက်များ (ပုံစံ-၁)

မူ ၇၆၁

ပုံစံ - ၈ - ၁ ကျေးရွာအခြေခံအချက်အလက်များ (Form PC 1)

လမ်းညွှန်ချက်။ ကျေးရွာတစ်ရွာသို့ ပထမဆုံးမိတ်ဆက်ခရီး သွားရောက်သောအခါ လူထုစည်းရုံးရေးမှူးသည် ကျေးရွာ ခေါင်းဆောင်များအား ကျေးရွာအချက်အလက်များကို မေတ္တာရပ်ခံ၍ တောင်းခံရမည်။ ဤအချက်အလက်များကို စီမံကိန်း မိတ်ဆက်အစည်းဝေးမတိုင်မီတောင်းခံရမည်။ စီမံကိန်းမိတ်ဆက်အစည်းဝေးတွင် လူထုစည်းရုံးရေးမှူးသည် ဤအချက်အလက် များအား စစ်ဆေးပြီး မှန်ကန်အောင်ပြုလုပ်ရမည်။ ပြီးနောက်တွင် လူထုစည်းရုံးရေးမှူးမှ သတင်းအချက်အလက်ထံသို့ Tablets မှ တဆင့် ဖြည့်သွင်းရမည်။

ကျေးရွာခေါင်းဆောင် အမည် ဒွါယ်စိုးရွှေ	ကျေးရွာခေါင်းဆောင်၏ ဖုန်းနံပါတ် ၀၇-၇၇ ၉၉၂၉၇၂၈	လူထုစည်းရုံးရေးမှူး၏ အမည် ဒေါ်အိတာဇွေ
ပြည်နယ်တိုင်းဒေသကြီး	မြို့နယ် ပျော်ဘွယ်	ကျေးရွာအုပ်စုအစွန်းမကြီး၊ ကျေးရွာ ဇေတင် မင်တံ

က။ လူဦးရေ

လူမျိုးစု	အိမ်ထောင်စုအရေအတွက်	ကိုးကွယ်သည့်ဘာသာ	အိမ်ထောင်စုအရေအတွက်
လူမျိုးစု (၁) - မဇာ	၂၇၀	ဘာသာ (၁) - ဗုဒ္ဓ	၂၇၀
လူမျိုးစု (၂) -----		ဘာသာ (၂) -----	
လူမျိုးစု (၃) -----		ဘာသာ (၃) -----	
လူမျိုးစုရော အခြား -----		ဘာသာရော -----	
	အရေအတွက်		
မသန်စွမ်းသူများ	၃		
သက်ကြီးရွယ်အိုများ (၆၅ နှစ် နှင့် အထက်)	၈၆		
စစ်ဘေးရှောင်	-		

	အမျိုးသား (အရေအတွက်)	အမျိုးသမီး (အရေအတွက်)
လူဦးရေ		
လူမျိုးစု (၁) - မဇာ	၄၉၉	၅၇၀
လူမျိုးစု (၂) -----		
လူမျိုးစု (၃) -----		
အခြား		
အိမ်ထောင်ဦးစီး	၂၂၃	၄၇

(ခ) အခြေခံအဆောက်အအုံ အသုံးအဆောင်များ

စာသင်ကျောင်း	အမှတ် ခြံမပါ	ကျန်းမာရေး	အမှတ် ခြံမပါ	ဘာသာရေး အဆောက် အအုံများ	အမှတ် ခြံမပါ
--------------	-----------------	------------	-----------------	----------------------------	-----------------





အထက်တန်းကျောင်း	<input type="checkbox"/>	ဆေးရုံ	<input type="checkbox"/>	ဝေဝတီ	<input checked="" type="checkbox"/>
အလယ်တန်းကျောင်း	<input checked="" type="checkbox"/>	ကျန်းမာရေးဌာန	<input type="checkbox"/>	ဘုန်းကြီးကျောင်း	<input checked="" type="checkbox"/>
ပူလတန်းကျောင်း	<input type="checkbox"/>	ကျန်းမာရေးဌာနခွဲ	<input checked="" type="checkbox"/>	ဟိန္ဒူတရားကျောင်း	<input type="checkbox"/>
ပုဂံကျောင်း	<input type="checkbox"/>	ဆေးပေးခန်း	<input type="checkbox"/>	ခရစ်ယာန်ကျောင်း	<input type="checkbox"/>
အခြား	<input type="checkbox"/>	အခြား	<input type="checkbox"/>	ဇလီ	<input type="checkbox"/>
မှတ်ချက်		မှတ်ချက်		အခြား	<input type="checkbox"/>
				မှတ်ချက်	

(ဂ) ကျွမ်းကျင်သူများမှတ်တမ်း (ကျေးရွာတွင်နေထိုင်သော သို့မဟုတ် တခြားရွာမှလာရောက်သော ကျွမ်းကျင်သူများ)

(ခ) စာသင်ကျောင်း			(ဂ) ကျန်းမာရေး			(ဃ) လက်မှတ်ထုတ်		
	ရွာတွင်းနေထိုင်သူ	အခြားရွာမှလာသူ		ရွာတွင်းနေထိုင်သူ	အခြားရွာမှလာသူ		ရွာတွင်းနေထိုင်သူ	အခြားရွာမှလာသူ
ပူလတန်းပြဆရာ/မ	<input checked="" type="checkbox"/>	<input checked="" type="checkbox"/>	ဆရာဝန်	<input type="checkbox"/>	<input type="checkbox"/>	လက်သမား	<input checked="" type="checkbox"/>	<input checked="" type="checkbox"/>
အထက်တန်းပြဆရာ/မ	<input type="checkbox"/>	<input type="checkbox"/>	လက်ထောက်ကျန်းမာရေးမှူး	<input type="checkbox"/>	<input type="checkbox"/>	ပန်းရံ	<input checked="" type="checkbox"/>	<input type="checkbox"/>
အလယ်တန်းပြဆရာ/မ	<input type="checkbox"/>	<input checked="" type="checkbox"/>	အမျိုးသမီးကျန်းမာရေးဆရာမ	<input type="checkbox"/>	<input type="checkbox"/>	လျှပ်စစ်ကျွမ်းကျင်ပညာရှင်	<input type="checkbox"/>	<input type="checkbox"/>
ပုဂံဆရာ/မ	<input type="checkbox"/>	<input type="checkbox"/>	သားရွားဆရာမ	<input type="checkbox"/>	<input checked="" type="checkbox"/>	ရေပိုက်သူ	<input checked="" type="checkbox"/>	<input type="checkbox"/>
အခြား	<input type="checkbox"/>	<input type="checkbox"/>	ပြည်သူ့ကျန်းမာရေးလုပ်သား	<input type="checkbox"/>	<input type="checkbox"/>	စက်ပြင်ဆရာ	<input checked="" type="checkbox"/>	<input type="checkbox"/>
မှတ်ချက်			မှတ်ချက်			မှတ်ချက်		

(ဃ) ကျေးရွာသို့ရောက်ရှိနိုင်သည့် လမ်းအခြေအနေ / ကျေးရွာတစ်ရွာသည် ၎င်း၏ ကျေးရွာအုပ်စုနှင့် ဆက်သွယ်ထားသော လမ်းအခြေအနေ (အောက်ဖော်ပြပါ)

ကျောက်ကြမ်းလမ်း: ကတ္တရာလမ်း: ကွန်ကရစ်လမ်း: မော်တော်ဆိုင်ကယ်လမ်း:  
 ကျောက်ခင်းလမ်း: ဓမ္မသားလမ်း: လူသွားလမ်း: အခြား: \_\_\_\_\_

(င) ကျေးရွာဖွံ့ဖြိုးမှုစီမံချက်

- (၁) လူထုတော်ပြုစီမံခန့်ခွဲမှုစာတမ်းကို ဤကျေးရွာတွင်ကျေးရွာဖွံ့ဖြိုးမှုစီမံချက်ရှိခဲ့ပါသလား? ပိုင်းမီ  
 ရှိပါသည်/မရှိပါ/မသိပါ
- (၂) ရှိခဲ့ပါလျှင် ဤစီမံချက်ကို မည်သည့် ခုနှစ်တွင်ပြင်ဆင်ခဲ့ပါသနည်း? နှစ်-----/မသိပါ  
 (၃) ဤစီမံချက်ကို ဖြည့်စည်းမှုအတည်ပြုခဲ့ပါသလား? ပြုခဲ့ပါသည်/မပြုခဲ့ပါ /မသိပါ

(စ) ဓရီးအက္ခရာအဝေး

- (၁) ဤကျေးရွာ၏တော်မူ ၎င်းကျေးရွာအုပ်စု၏တော်မူ ဓရီးဆိုင်မည်မျှ ကွာဝေးသနည်း? မိုင်-၁-----/မသိပါ  
 (၂) ဤကျေးရွာမှ ၎င်းကျေးရွာအုပ်စု၏တော်မူ သွားလာရာတွင်ကြာမြင့်သည့်အချိန်။

ခြောက်သွေ့ရာသီတွင်ကြာချိန်- ၁၂ နာရီ ----- တော်လာရုံ/မော်တော်ဆိုင်ကယ်/ခြေလျင်/လား/မော်တော်တုတ်/  
 အခြား-----  
 မိုးရာသီတွင်ကြာချိန်- ၁၂ နာရီ ----- တော်လာရုံ/မော်တော်ဆိုင်ကယ်/ခြေလျင်/လား/မော်တော်တုတ်/  
 အခြား-----





(ဆ) ပတ်ဝန်းကျင်ဆိုင်ရာ သဘာဝဘေးအန္တရာယ်

ဤကျေးရွာတွင် ရေကြီးခြင်းကဲ့သို့ သဘာဝဘေးအန္တရာယ်ကျရောက်မှုခြင်း ရှိပါသလား။

မရှိပါ  ရှိပါသည် ရှိလျှင်ဖော်ပြပါ - ၁၆၃၀၀၂ - ၂၀၁၅

(ဇ) ကျေးရွာတွင် ဖွဲ့စည်းထားသော အဖွဲ့အစည်းများ

လူထုတတ်မြောက်ရေးအဖွဲ့အစည်းများ ဤကျေးရွာတွင် ကျေးရွာဖွံ့ဖြိုးရေးအဖွဲ့အစည်း အစိုးရ (သို့) ရွာသားများကိုယ်တိုင်(သို့) စီမံကိန်းတစ်ခုခုမှ ဖွဲ့စည်းထားသည့် အဖွဲ့အစည်းများရှိပါသလား။

(၁) ရွာပိုင်ဆိုင်ရေးအဖွဲ့အစည်း

(၂) လက်ဝှေ့အဖွဲ့

(ဈ) အထွေထွေအုပ်ချုပ်ရေး ဦးစီးဌာန (GAD) မှ မှတ်တမ်းတင်ထားခြင်း

ဤကျေးရွာသည် အထွေထွေအုပ်ချုပ်ရေး ဦးစီးဌာန (GAD) မှ မှတ်တမ်းတင်ထားမှု ရှိပါသလား။

မရှိပါ  ရှိပါသည်

ကျေးရွာခေါင်းဆောင်

အမည် ဦးသိန်းရွှေ

လက်မှတ် [Signature] နေ့စွဲ ၈.၁၂.၂၀၁၇

လူထုစည်းရုံးရေးမှူး

အမည် ခေါ်ဝဲစိကာဌ

လက်မှတ် [Signature] နေ့စွဲ ၈.၁၂.၂၀၁၇





၁၀။ ပုံစံ ၈-၃။ ကျေးရွာဖွံ့ဖြိုးရေးဦးစီးဌာနအစီအစဉ်

ပုံစံ - ၈ - ၃ ကျေးရွာဖွံ့ဖြိုးရေး ဦးစီးဌာနအစီအစဉ် (Form PC 3)

လမ်းညွှန်ချက်၊ အဆင့်(၃) ကျေးရွာမှော်မှန်းချက်အစည်းအဝေး ပြီးဆုံးသောအခါ ကျေးရွာစီမံကိန်း အထောက်အကူပြု ကော်မတီသည် လူထုစည်းရုံးရေးမှူးအကူအညီဖြင့် ဤပုံစံကိုပြည့်စုံအောင် ဖြည့်သွင်းရမည်။

လူထုစည်းရုံးရေးမှူး/ဝန်ထမ်း အမည် **ဒေါ်သီတာဌေး**

နေ့စွဲ **၉-၁၂-၂၀၁၇** စက်ဝန်းအား အမှတ်ခြစ်ပါ (✓)  စက်ဝန်း(၁)  စက်ဝန်း(၂)  စက်ဝန်း(၃)  စက်ဝန်း(၄)

ပြည်နယ်/တိုင်း **မန္တလေး**၊ မြို့နယ်/ချုပ်ကွဲ **ကျေးရွာအုပ်စုကျောင်းမကြီး**၊ ကျေးရွာ **ခညာဇီပင်တဲ**  
 က၊ အခက်အခဲအတားအဆီးများအားဆွေးနွေးခြင်း - ယခုလက်ရှိအခြေအနေတွင် ဤကျေးရွာဖွံ့ဖြိုးတိုးတက်ရေးအတွက် အဓိက အခက်အခဲအတားအဆီးများသည် မည်သည်များဖြစ်ပါသနည်း။ (အမျိုးသား/သမီး အနည်းဆုံးအခက်အခဲ ၅ ခုစီဖော်ပြပါ)

အမျိုးသား အဖွဲ့မှ တင်ပြသောအခက်အခဲအတားအဆီးများ	အမျိုးသမီး အဖွဲ့မှ တင်ပြသောအခက်အခဲအတားအဆီးများ
၁ ကျောင်းသားကျောင်းသူများ လုံခြုံမှု မရှိခြင်း	၁ ကျောင်းသား ကျောင်းသူများ လုံခြုံမှု မရှိခြင်း
၂ ရွာအား များစွာ ဖျက်ဆီးပစ်ခြင်း	၂ မြို့နယ် မြို့အုပ်စု စားသောက်ဖွဲ့စည်းခြင်း
၃ ရွာတွင် လမ်းများ မကောင်းစေခြင်း	၃ ရွာတွင် လမ်းများ မကောင်းစေခြင်း
၄ ကျွန်ုပ်တို့၏ မြို့နယ်အတွင်း မြို့နယ်များ မကောင်းစေခြင်း	၄ စားသောက်ဖွဲ့စည်းခြင်း၊ သမားတို့၏ အခက်အခဲ
၅	၅ စားသောက်ဖွဲ့စည်းခြင်း၊ သမားတို့၏ အခက်အခဲ
၆	၆
၇	၇

ခ။ မှော်မှန်းခြင်း - နောင်လာမည့် ( ၅ )နှစ် အတွင်း ကျေးရွာဖွံ့ဖြိုးရေး မှော်မှန်းချက်များအား တင်ပြပါ။

အမျိုးသားအဖွဲ့မှ တင်ပြသောမှော်မှန်းချက်များ	အမျိုးသမီးအဖွဲ့မှ တင်ပြသောမှော်မှန်းချက်များ
၁ ကျောင်းသားကျောင်းသူများ လုံခြုံမှု မရှိခြင်း	၁ ကျောင်းသား ကျောင်းသူများ လုံခြုံမှု မရှိခြင်း
၂ ရွာအား များစွာ ဖျက်ဆီးပစ်ခြင်း	၂ မြို့နယ် မြို့အုပ်စု စားသောက်ဖွဲ့စည်းခြင်း
၃ ရွာတွင် လမ်းများ မကောင်းစေခြင်း	၃ ရွာတွင် လမ်းများ မကောင်းစေခြင်း
၄ ကျွန်ုပ်တို့၏ မြို့နယ်အတွင်း မြို့နယ်များ မကောင်းစေခြင်း	၄ စားသောက်ဖွဲ့စည်းခြင်း၊ သမားတို့၏ အခက်အခဲ
၅	၅
၆	၆
၇	၇





ဂ။ လူထုစီမံကိန်း၏ လာမည့် ( ၄ ) နှစ်အတွက် အကျုံးဝင်သော ဦးစားပေး ဖွံ့ဖြိုးတိုးတက်မှု လုပ်ငန်း အစီအစဉ်များအားဖော်ပြပါ။

အဆင့်	ကျေးရွာအတွက် ဦးစားပေး ဖွံ့ဖြိုးတိုးတက်မှု လုပ်ငန်းစဉ်များ	အဆိုပြုသူ (အမျိုးသားများ/ အမျိုးသမီးများ/အမျိုးသား+ အမျိုးသမီး)	ခန့်မှန်းကုန်ကျ စရိတ်	အကျိုးခံစားခွင့်ရှိသူ ခန့်မှန်းခြေ အရေအတွက်
၁	ကျောက်ခြံစားလှူဖြူလှူဖြင့်	ကျား + မ		၁၀၆၉
၂	ရွာတွင် လမ်းဖြူဖြင့်	ကျား + မ		၁၀၆၉
၃	ကျေးရွာ၌ ဆက်လက်	ကျား + မ		"
၄	စာသင်ကျောင်း ရှေ့တွင် အောက်	မ		၂
၅	ဆေးခန်း ဖြစ်စေရန်	မ		၂
၆	ကျေး ဆေးကုရေး ဌာန တည်ဆောက်	မ		၂
၇	စာကြည့်တိုက် တည်ဆောက်ရန်	ကျား		"

ဃ။ လူထုစီမံကိန်း၏ လာမည့် ( ၄ ) နှစ်အတွက် အကျုံးဝင်သော ဦးစားပေး ဖွံ့ဖြိုးတိုးတက်မှု လုပ်ငန်း အစီအစဉ်များအားဖော်ပြပါ။

အဆင့်	ကျေးရွာအတွက် ဦးစားပေး ဖွံ့ဖြိုး တိုးတက်မှု လုပ်ငန်းစဉ်များ	အဆိုပြုသူ (အမျိုးသားများ/ အမျိုးသမီးများ/အမျိုးသား+ အမျိုးသမီး)	အခန်းကဏ္ဍ
၁			
၂			
၃			
၄			
၅			
၆			

ခေါင်းဆောင်၊ ကျေးရွာစီမံကိန်းအထောက်အကူပြုကော်မတီမှ အတည်ပြုသည်။

အမည် ..... ဦးစိုးစိန် ..... လက်မှတ် .....  ..... နေ့စွဲ ..... ၉.၁၅.၂၀၁၇ .....





ပုံစံ - ၀ - ၄ ကျေးရွာအုပ်စုစီမံကိန်းလုပ်ငန်းခွဲရွေးချယ်ခြင်းပုံစံ (Form PC 4)

လမ်းညွှန်ဖွဲ့စည်းမှု၊ စီမံကိန်းလုပ်ငန်းခွဲရွေးချယ်မှုအစည်းအဝေးပြီးနောက်တွင် ကျေးရွာအုပ်စုမှ CF/TF တို့၏ အကူအညီရယူ၍ ကျေးရွာစီထောက်ကော်မတီမှ လက်မှတ်ရေးထိုးပြီး အဆိုပါပုံစံအား ပြည့်စုံအောင်ဖြည့်သွင်းရမည်။ ဤပုံစံအား ပြည့်စုံစွာဖြည့်သွင်းပြီးပါက ကျေးရွာအုပ်စုမှ ပြီးတိုးတက်ရေးမိခရပ်တွင် TPIIC သို့ ပေးပို့ရန်အတွက် နောက်ဆက်တွဲအဖြစ် တားရှိရမည်။ CF မှ ကျေးရွာတစ်ရွာချင်းစီ၏ စီမံကိန်းလုပ်ငန်းခွဲဆိုင်ရာ အချက်အလက်များကို MIS သို့ ထည့်သွင်းရမည်။ (ယခုနှစ်စီမံကိန်းလုပ်ငန်းခွဲ မလုပ်ကိုင်သော ကျေးရွာများ မပါဝင်ပါ။)

ကျေးရွာစည်းရုံးရေးမှူး/ဝန်ထမ်းအမည် - ဒေါ်ဂျ.လ.လေး

နေ့စွဲ - ၂၀၂၀.၁၂.၁၅

စက်ဝန်းအမှတ်(၁) စက်ဝန်း(၂) စက်ဝန်း(၃) စက်ဝန်း(၄) စက်ဝန်း(၅) စက်ဝန်း(၆) စက်ဝန်း(၇) စက်ဝန်း(၈) စက်ဝန်း(၉) စက်ဝန်း(၁၀) စက်ဝန်း(၁၁) စက်ဝန်း(၁၂) စက်ဝန်း(၁၃) စက်ဝန်း(၁၄) စက်ဝန်း(၁၅) စက်ဝန်း(၁၆) စက်ဝန်း(၁၇) စက်ဝန်း(၁၈) စက်ဝန်း(၁၉) စက်ဝန်း(၂၀)

ပြည်နယ်/တိုင်း - မန္တလေး - ပြနယ် - ကျောက်တိုင်

ကျေးရွာအမည်	ဆောင်ရွက်မည့် လုပ်ငန်းများ	အတိုင်အတာ	ခန့်မှန်း တိုက်ရိုက် အကျိုးခံစားခွင့် ရှိသူများ	အဆိုပြုတင်ပြသူ	စီမံကိန်းမှ ထည့်သွင်းမှု	ခန့်မှန်းကျန်ကျစရိတ်	
						ကျေးရွာမှ ထည့်သွင်းမှု	အခြားထည့်သွင်းမှု (ဖော်ပြပါ) စုစုပေါင်း
ထန်းတန်း			၇၇၉	<input type="checkbox"/> ကျား <input type="checkbox"/> မ <input checked="" type="checkbox"/> ကျား+မ			
သစ်ဆိပ်မင်း	ဖွဲ့စည်းမှု၊ အစည်းအဝေး		၅၀၅	<input type="checkbox"/> ကျား <input type="checkbox"/> မ <input checked="" type="checkbox"/> ကျား+မ			
ပိတောက်မင်း	အစည်းအဝေး၊ အစည်းအဝေး		၃၅၂	<input type="checkbox"/> ကျား <input type="checkbox"/> မ <input checked="" type="checkbox"/> ကျား+မ			
အင်းပင်	ဖွဲ့စည်းမှု၊ အစည်းအဝေး၊ အစည်းအဝေး		၂၈၀	<input type="checkbox"/> ကျား <input type="checkbox"/> မ <input checked="" type="checkbox"/> ကျား+မ			

ရာထူး ကျေးရွာအုပ်စု စီ/ထောက်ကော်မတီ ဥက္ကဋ္ဌ အမည် လက်မှတ် ရက်စွဲ

ဦးစာမြကွမ် [Signature] ၂၀၂၀.၁၂.၁၅

ဒေါ်ခင်မြစိန် [Signature] ၂၀၂၀.၁၂.၁၅





လူထုထုတ်ပြန်ခံကိန်းစီမံကိန်းလက်ဖွဲ့

အမှတ်: ၃ / ၉.၉.၂၀၁၅

ပုံစံ ၈-၄ ကျေးရွာအုပ်စုစီမံကိန်းလုပ်ငန်းခွဲရွေးချယ်ခြင်းပုံစံ

လက်ညွှန်ချက်။ ။ ကျေးရွာအုပ်စုစီမံချက်ရေးဆွဲသည့်အစည်းအဝေးတွင် ဤပုံစံအားလူထုတစ်ရပ်ရပ် / လက်ထောက်နည်းပညာများတို့၏ အကူအညီဖြင့်ပြည်နယ်အနှံ့မှာ ဖြည့်သွင်းရမည်။ ဤပုံစံအားပြည်နယ်အနှံ့မှာဖြည့်သွင်းပြီးပါက ကျေးရွာအုပ်စုဖွဲ့စည်းတတ်ပေးရန်အတွက်အခြေခံချက်တွင်နောက်ဆက်တွဲအဖြစ်တွဲထားရမည်။ CF မှ အချက်အလက်များကို MIS သို့ ထည့်သွင်းရမည်။

ကျေးရွာအစည်းရုံးရေးမှူး/ဝန်ထမ်းအမည် - ၆၅၊ ၈၂၊ ၈၃၊ ၈၄

နေ့စွဲ - ၂၀၁၅ ခုနှစ် ဇူလိုင်လ ၂၅ ရက်

ပြည်နယ်/တိုင်း - မန္တလေး၊ မြို့နယ် - မြောက်ပူတာအို

စက်ဝန်းအားအမှတ်ခြင်းပေးပါ (✓) စက်ဝန်း(၁)၊ စက်ဝန်း(၂)၊ စက်ဝန်း(၃)၊ စက်ဝန်း(၄)

ကျေးရွာအုပ်စု - မြောက်ပူတာအို

ကျေးရွာအမည်	ဆောင်ရွက်မည် လုပ်ငန်းများ	အတိုင်းအတာ	ခန့်မှန်း တိုက်ရိုက်အကျိုး ခံစားခွင့်ရှိသူများ	အဆိုပြုစာပြင်သူ	စီမံကိန်းမှ ထည့်သွင်းမှု	ခန့်မှန်းကုန်ကျစရိတ်		စုစုပေါင်း	
						ကျေးရွာမှ ထည့်သွင်းမှု	အခြားထည့်သွင်းမှု (ဖော်ပြပါ) ထည့်သွင်းငွေ   အမည်/အဖွဲ့		
ဒွါးကျေးရွာ	မြောင်းဆား၊ ရေစိုက်ရေး		၈၇၂	<input type="checkbox"/> ကျား <input type="checkbox"/> မ <input checked="" type="checkbox"/> ကျား+မ					
				<input type="checkbox"/> ကျား <input type="checkbox"/> မ <input type="checkbox"/> ကျား+မ					
				<input type="checkbox"/> ကျား <input type="checkbox"/> မ <input type="checkbox"/> ကျား+မ					
				<input type="checkbox"/> ကျား <input type="checkbox"/> မ <input type="checkbox"/> ကျား+မ					

ရာထူး ကျေးရွာအုပ်စု စီ/ထောက်ကော်မတီ ဥက္ကဋ္ဌ

ဒွါးကျေးရွာအုပ်စု စီ/ထောက်ကော်မတီ ဥက္ကဋ္ဌ  
 ၂၀၁၅.၇.၂၅  
 ၂၀၁၅.၇.၂၅



၁၂။ အစည်းအဝေးမှတ်တမ်းများ

မူပိုင်



ကျေးရွာအစည်းအဝေးမှတ်တမ်း

အစည်းအဝေးပြုလုပ်သည့်နေရာ ။ ။ ဘဏ်၊ ဖြူ၊ ကျောင်း  
 ကျေးရွာ ။ ။ ဧရာဝတီ ပရိတ်  
 ကျေးရွာအုပ်စု ။ ။ ရေစက်၊ မကြီး  
 အချိန် ။ ။ ၉: ၃၀ မိနစ်  
 အစည်းအဝေးအမည် ။ ။ ထာဝရအဖွဲ့အစည်းအစည်း

တက်ရောက်သူဦးရေ ကျား ( ၉၃ )၊ မ ( ၉၄ ) စုစုပေါင်း ( ၁၈၇ )

အစည်းအဝေးတွင်ဆွေးနွေးသည့်အကြောင်းအရာ။

- ၁။ ကျေးရွာအစည်းအဝေး ဖွဲ့စည်းခြင်း၊ ဖွဲ့စည်းခြင်း.....
- ၂။ လက်ထောက်အဖွဲ့ဝင်များ ပညာရေး၊ ချွင်း၊ လူထုစုစည်းရုံးရေးများကို ဖွဲ့စည်းခြင်း.....
- ၃။ ဆက်စကား ပြောကြားခြင်း.....
- ၄။ လူထုဗဟိုဖြူရိပ်ကိန်း၊ မိတ်ဆက်အား ဖွဲ့စည်းခြင်း.....
- ၅။ လူထုဗဟိုဖြူရိပ်ကိန်း၊ စက်တိုက် အား ဖွဲ့စည်းခြင်း.....
- ၆။ အဓိကအားဖြင့်ရှိသူများ အား ကျွမ်းကျင်စွာ ဖွဲ့စည်းခြင်း.....
- ၇။ ကျေးရွာ စေတနာ့အဖွဲ့များ ဖွဲ့စည်းခြင်း.....
- ၈။ လူမှုဆက်ဆံရေး (PRA) များ ဖွဲ့စည်းခြင်း.....
- ၉။ .....
- ၁၀။ .....







ဆုံးဖြတ်ချက်များ

၁။ စေတနာ့ဝန်ထမ်း (၂) ဦး နှင့် ၁ ဦး စီရင်စွဲခြင်း နှင့်

၁ ဦး နှင့် ၁ ဦး စီရင်စွဲခြင်း

၂။ လူမှုဆက်ဆံရေး (PRA) များကို စီစဉ်ဆောင်ရွက်ရန် အမည်

ရွေးချယ်ပါသည်။

၃။

၄။

၅။

မှတ်တမ်းတင်သူ *Htay*  
 အမည် ခေါ်ဖော်စာဖြင့်  
 ရာထူး လူထုဆက်ဆံရေးဦးစီးဌာန  
 ရက်စွဲ ၈.၅.၁၇

အတည်ပြုသူ *[Signature]*  
 အမည် ဦးအိန်လွင်  
 ရာထူး ရှာအိန် ဗဟို  
 ရက်စွဲ ၈.၅.၁၇





၁၃။ ကဏ္ဍအလိုက် အခက်အခဲမှတ်တမ်း

မြောက်ဦး

အစဉ်အဆက် (၁) မြန်မာ့သစ်နှစ်အစဉ်အဆက် အစဉ်အဆက် အစဉ်အဆက် အစဉ်အဆက် အစဉ်အဆက်

မှတ်တမ်းအား VSC တွင်ထည့်သွင်းပြီးနောက် မြန်မာ့သစ်နှစ်အစဉ်အဆက် အစဉ်အဆက် အစဉ်အဆက် အစဉ်အဆက် အစဉ်အဆက်

အစဉ်အဆက် အစဉ်အဆက်

အဆင့်	လုပ်ငန်း	မည်သူ့အားပေးလေ	ကျေးဇူးတင်မှုအဆင့် (သို့) အဆင့်	ပြင်ပမှပံ့ပိုးမှု ထောက်ပံ့မှု မလ
အစဉ်အဆက်အစဉ်	၁ ကျေးဇူးတင်မှုအစဉ်အဆက်	မလ	ကျေးဇူးတင်မှုအစဉ်အဆက်	ကျေးဇူးတင်မှုအစဉ်အဆက်
	၂ ပြန်လည်ထူထောင်ရေး	မလ	ကျေးဇူးတင်မှုအစဉ်အဆက်	ကျေးဇူးတင်မှုအစဉ်အဆက်
	၃ ကျေးဇူးတင်မှုအစဉ်အဆက်	မလ	ကျေးဇူးတင်မှုအစဉ်အဆက်	ကျေးဇူးတင်မှုအစဉ်အဆက်
	၄ မာကွေးတိုင်းဒေသကြီး	မလ	ကျေးဇူးတင်မှုအစဉ်အဆက်	ကျေးဇူးတင်မှုအစဉ်အဆက်
	၅ ပြန်လည်ထူထောင်ရေး	မလ	ကျေးဇူးတင်မှုအစဉ်အဆက်	ကျေးဇူးတင်မှုအစဉ်အဆက်
အစဉ်အဆက်အစဉ်အဆက်	၁	မလ		
	၂	မလ		
	၃	မလ		
	၄	မလ		
	၅	မလ		
ကျေးဇူးတင်မှုအစဉ်အဆက်	၁ ဆေးစစ်ခြင်းအစဉ်အဆက်	မလ	ကျေးဇူးတင်မှုအစဉ်အဆက်	ကျေးဇူးတင်မှုအစဉ်အဆက်
	၂ ကျေးဇူးတင်မှုအစဉ်အဆက်	မလ	ကျေးဇူးတင်မှုအစဉ်အဆက်	ကျေးဇူးတင်မှုအစဉ်အဆက်
	၃ ကျေးဇူးတင်မှုအစဉ်အဆက်	မလ	ကျေးဇူးတင်မှုအစဉ်အဆက်	ကျေးဇူးတင်မှုအစဉ်အဆက်
	၄	မလ		
	၅	မလ		
ပညာရေး	၁	မလ		
	၂	မလ		
	၃	မလ		

