

ပြည်ထောင်စုသမ္မတ မြန်မာနိုင်ငံတော် အစိုးရ
စိုက်ပျိုးရေး၊ မွေးမြူရေးနှင့် ဆည်မြောင်းဝန်ကြီးဌာန
ကျေးလက်ဒေသဖွံ့ဖြိုးတိုးတက်ရေး ဦးစီးဌာန
ပျော်ဘွယ်မြို့နယ်



လူထုပဟိုပြုစီမံကိန်း
National Community Driven Development Project
(NCDDP)



ကျေးရွာဖွံ့ဖြိုးရေးအစီအစဉ်
Village Development Plan (VDP)
ညောင်ပင်သာကျေးရွာ၊ ရွာထင်ကျေးရွာအုပ်စု



မာတိကာ

- ၁။ မြို့နယ်မြေပုံ
- ၂။ ကျေးရွာမြေပုံ(တည်နေရာ)
- ၃။ အုပ်စုတွင်ပါဝင်သောကျေးရွာများစာရင်း
- ၄။ ကျေးရွာအခြေခံအချက်အလက်များ (ကျေးရွာသမိုင်းကြောင်း)
- ၅။ လူထုပူးပေါင်းပါဝင်သော လူမှုဆန်းစစ်ခြင်းနှင့် အကဲဖြတ်ခြင်းလုပ်ငန်းစဉ်(PSA/PRA)အကျဉ်းချုပ်ဇယား
- ၆။ ကျေးရွာဖွံ့ဖြိုးရေးအစီအစဉ်အတွက်အသုံးပြုခဲ့သော PRA tools များနှင့်တစ်ခုချင်းစီအတွက် သုံးသပ် ချက်များ
- ၇။ ကော်မတီဝင်များရွေးချယ်ခြင်းနှင့်ကျေးရွာဖွံ့ဖြိုးရေးအစီအစဉ်ဆောင်ရွက်မှုမှတ်တမ်းဓါတ်ပုံများ
- ၈။ ကျေးရွာအချက်အလက် (ပုံစံ-၁)
- ၉။ စီမံကိန်းစက်ဝန်းအချိန်ဇယား (ပုံစံ-၂)
- ၁၀။ ကျေးရွာဖွံ့ဖြိုးရေးဦးစားပေးအစီအစဉ် (ပုံစံ-၃)
- ၁၁။ ကျေးရွာအုပ်စုစီမံကိန်းလုပ်ငန်းခွဲရွေးချယ်ခြင်း (ပုံစံ-၄)
- ၁၂။ အစည်းအဝေးမှတ်တမ်းများ
- ၁၃။ ကဏ္ဍအလိုက်ဦးစားပေးဖွံ့ဖြိုးရေးလုပ်ငန်းစဉ်များ



၁။ ဖျော်ဘွယ်မြို့နယ် မြေပုံ

ဖျော်ဘွယ်မြို့နယ်အခြေပြမြေပုံ

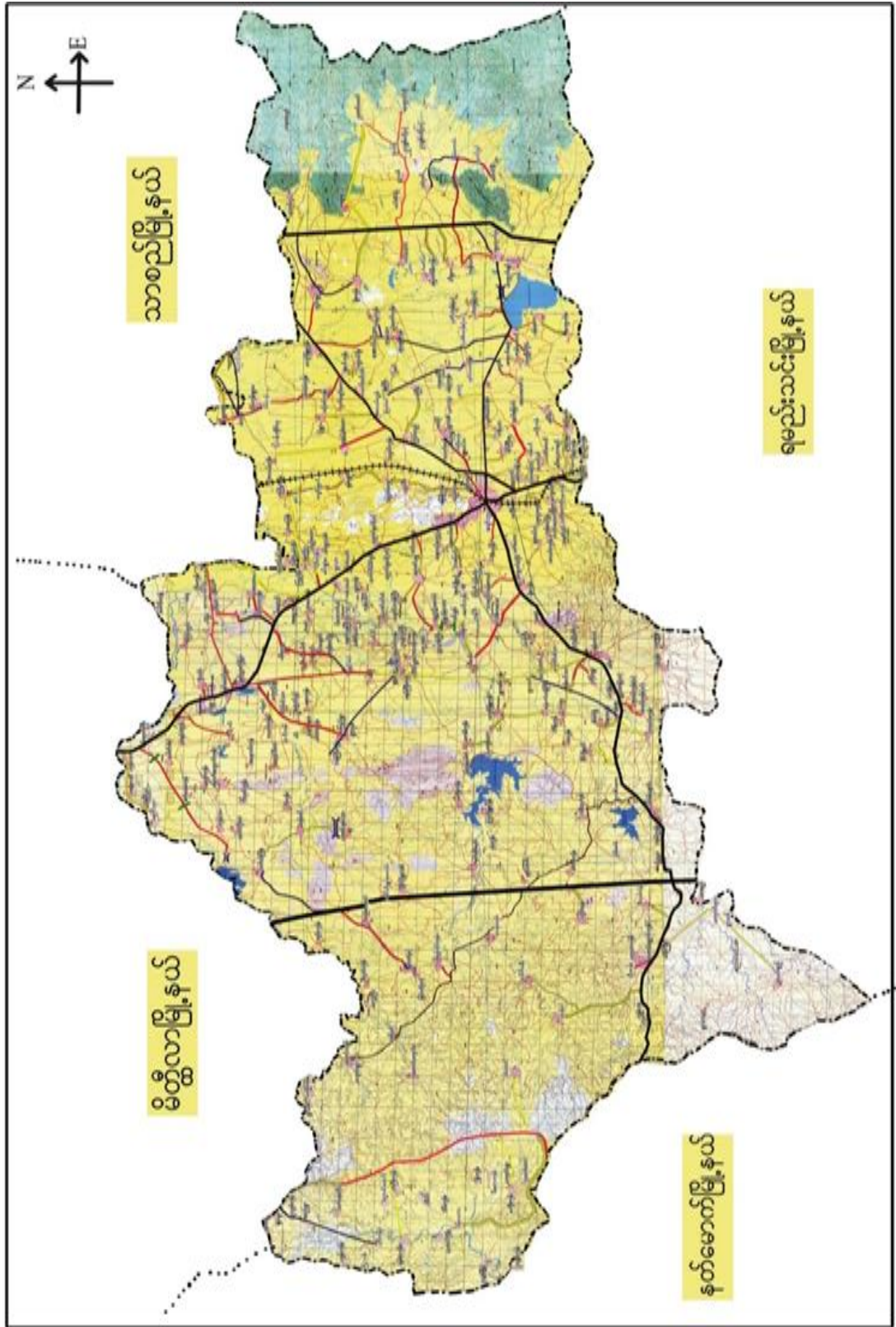



၂။ ရွာထင်ကျေးရွာအုပ်စုမြေပုံ

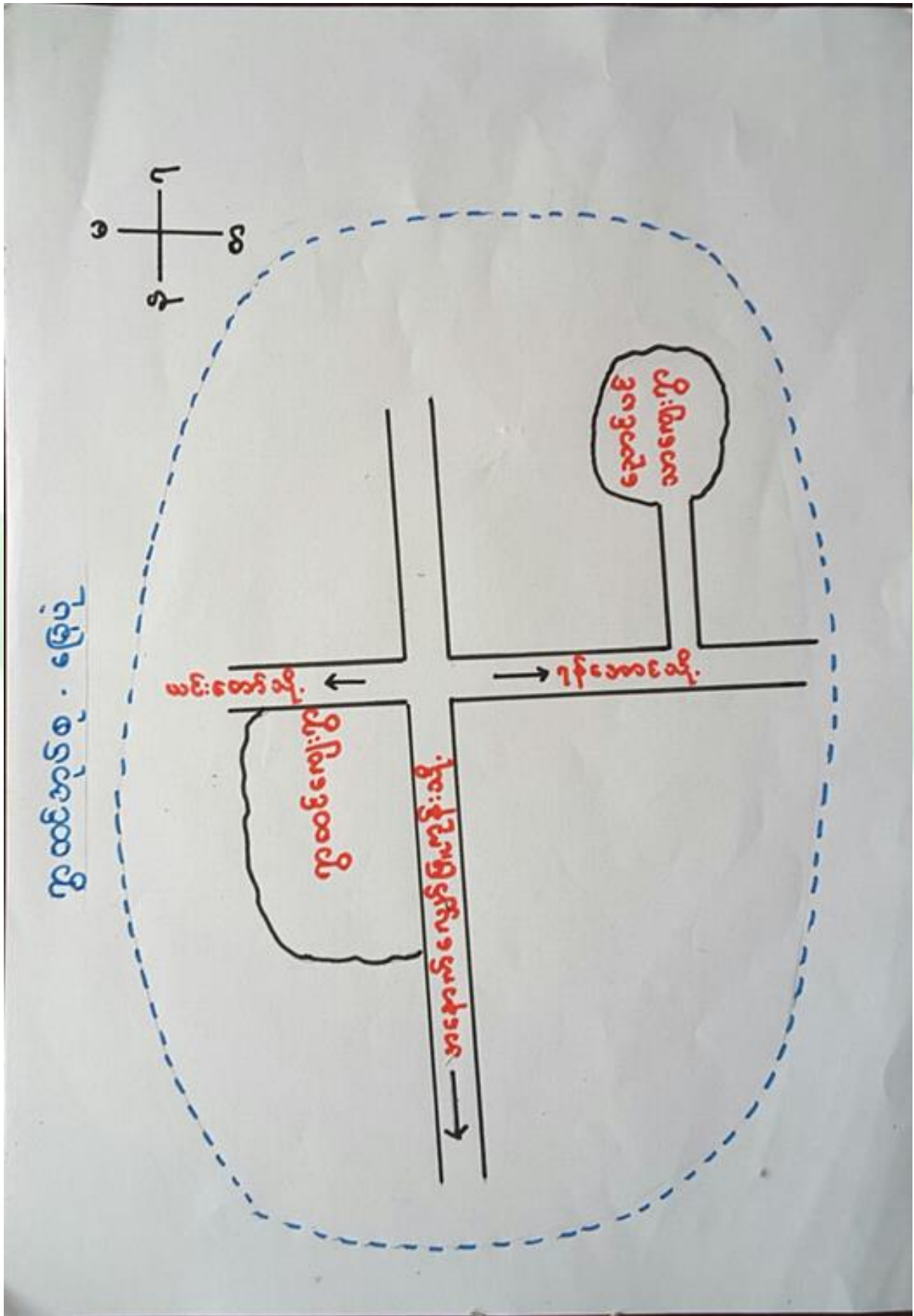



၃။ ကျေးရွာအုပ်စုတွင်ပါဝင်သော ကျေးရွာများ
 ၁။ ရွာထင် ၂။ ညောင်ပင်သာ
 ၄။ ကျေးရွာ၏အခြေခံအချက်အလက်များ
 ကျေးရွာသမိုင်းအကျဉ်း

ညောင်ပင်သာကွဲ၏ သမိုင်းအကျဉ်း

မန္တလေးတိုင်းဒေသကြီး - ပျော်ဘွယ်မြို့နယ် - ဂွာထင်အုပ်စု - ညောင်ပင်သာကွဲ
 ပျော်ဘွယ်မြို့နယ် (၁၀) မိုင်ခန့် အကွာတွင် တည်ရှိပါသည်။ ညောင်ပင်သာကွဲသည် ပျော်ဘွယ်မြို့၏ အနောက်တောင်ဘက်တွင် တည်ရှိပါသည်။ ထို့ကွဲကွဲလေးကို အိမ်ခြေ (၂၅) အိမ်ဖြင့် စတင်တည်ထောင်ခဲ့ပါသည်။ ထိုကျေးကွဲတွင် ဂျိုးအခါက ညောင်ပင်ကြီး တစ်ပင် တည်ရှိခဲ့ပါသည်။ ထိုညောင်ပင်ကြီးကို အစွဲပြု၍ ညောင်ပင်သာကွဲ ဟုခေါ်တွင်ခဲ့ပါသည်။ ယခုအခါတွင် ညောင်ပင်သာကွဲသည် အိမ်ခြေ (၄၂) အိမ်ရှိပြီး ၊ လူဦးရေမှာ (၂၃၃) ဦး နေထိုင်လျက်ရှိပါသည်။ ညောင်ပင်သာကွဲ တစ်ကွဲလုံးသည် ဗုဒ္ဓဘာသာကို ကိုးကွယ်ကြသူများဖြစ်ပါသည်။ အိမ်ခြေ (၃၀) ခန့်မှာ တောင်သူလုပ်ငန်းဖြင့် အသက်မွေးဝမ်းကြောင်း ဖြစ်ပြီး အိမ်ခြေ (၁၂) အိမ်ခန့်မှာ လက်လုပ် လက်စား ဖြင့် လုပ်ကိုင် အသက်မွေးဝမ်းကြောင်း ဖြစ်ကြပါသည်။



- ထိခိုက်လွယ်သော အုပ်စုများ လူဦးရေ (သက်ကြီး၊ မြေယာမဲ့၊ မသန်စွမ်းအုပ်စုများ)

သက်ကြီး	မြေယာမဲ့	မသန်စွမ်း
ကျား (၅)၊မ (၄)	ကျား (၁၀)၊မ (၁၄)	ကျား (၁)၊မ (-)

- ကျေးရွာတွင်းရရှိနိုင်သော ဝန်ဆောင်မှုများ (ကျန်းမာရေးဆေးခန်း၊ စာသင်ကျောင်း)

ဆေးရုံ/ဆေးခန်း	စာသင်ကျောင်း	စာကြည့်တိုက်	မူကြိုကျောင်း	ဈေး
မရှိ	မရှိ	မရှိ	မရှိ	မရှိ

- ရွာသူရွာသားများ၏ အဓိကစီးပွားရေးလုပ်ငန်း (စိုက်ပျိုးမွေးမြူရေး၊ အခြားသီးနှံများ)

မွေးမြူရေး		စိုက်ပျိုးရေး		အခြား
ဝက်	နွား	ခရမ်း၊ငရုတ်	ကြက်သွန်	

- အဓိကရရှိနိုင်သော အရင်းအမြစ်များ

ကျောက်	သဲ	ကျောက်ဆွေး	လှင်းမြေ	အခြား
မရှိ	မရှိ	မရှိ	မရှိ	

- ကျေးရွာနှင့်သက်ဆိုင်သော အခြားအရင်းအမြစ်များ

သောက်သုံးရေရရှိနိုင်မှု	မြေလွတ် မြေရိုင်း	ဆည်ရေသောက်ဖို့ရိယာ	အခြား
ရှိ	မရှိ	မရှိ	



၅။ လူထုပူးပေါင်းပါဝင်သော လူမှုဆန်းစစ်ခြင်းနှင့် အကဲဖြတ်ခြင်းလုပ်ငန်းစဉ် (PSA/PRA) အကျဉ်းချုပ်ဖော်ပြချက်

စဉ်	ကရိယာများ (PRA Tools)	ရက် စွဲ	ဦးတည်အုပ်စုနှင့် ရည်ရွယ်ချက်များ	တက်ရောက်သူ			အဓိက ဆွေးနွေးချက်များ
				ကျား	မ	ပေါင်း	
၁	ကျေးရွာလူမှုရေး၊ အရင်းအမြစ်ပြမြေပုံ (Social Map/ Resource Map)	၂၂.၁၁.၂၀၁၇	ရပ်မိရပ်ဖ၊ ကော်မတီဝင်များ၊ ကျေးရွာလူထုများ မြေပုံအားအသုံးပြု၍ ၎င်းတို့၏ အဓိကပြဿနာများ၊ အရင်းအမြစ်များနှင့် အခြေခံအဆောက် အအုံများ၊	၅	၅	၁၀	ကျေးရွာလူထု၏ ထင်ရှားသောမြေနေရာ၊အခြေခံ အဆောက်အအုံများ၊တိုင်းရင်းသ ားနှင့် ဘာသာရေး အဖွဲ့အစည်းများ၊မသန်စွမ်းသူရှိ သည့်အိမ်ထောင်စုများ၊အမျိုးသ မီးဦးဆောင်သည့်အိမ်ထောင်စုမျ ား၊လူမှုရေးဆိုင်ရာအချက်အလ က်များ။ ပြဿနာများနှင့် ဖြစ်နိုင်ခြေရှိသောအဆောက်အအုံ သစ်များ
၂	ဥစ္စာနေကြွယ်ဝမှုအ ဆင့်သတ်မှတ်ခြင်း (Wealth Ranking)	၂၂.၁၁.၂၀၁၇	ကျေးရွာအတွင်း စီးပွားရေးအခြေအနေ နက္ခတ်ခြားသောအုပ် စုများကိုစိစစ်ရန် ချမ်းသာ၊ အလယ်အ လတ်၊နွမ်းပါး၊ အလွန်နွမ်းပါးအုပ်စ များ	၅	၅	၁၀	ကျေးရွာအတွင်းရှိ အိမ်ထောင်စုများအား လူမှုစီးပွားအခြေအနေအလိုက် အုပ်စုများသတ်မှတ်ပေးခြင်း
၃	ကျေးမရေးရာကဏ္ဍ # ၁ ပိုင်ဆိုင်မှုနှင့်ခွဲခြမ်းစိ တ်ဖြာမှု	၂၂.၁၁.၂၀၁၇	အမျိုးသားနှင့်အမျိုး သမီးများ(အရင်းအ မြစ်ပိုင်ဆိုင်အသုံးချ မှု)	၅	၅	၁၀	အမျိုးသားနှင့်အမျိုးသမီးများ(အ ရင်းအမြစ်ပိုင်ဆိုင်အသုံးချမှု၊ ထိန်းချုပ်မှုအားခွဲခြမ်းစိတ်ဖြာခြင်း)။
၄	ရာသီခွင်ပြပြက္ခဒိန် (Seasonal Calendar)	၂၂.၁၁.၂၀၁၇	ကော်မတီဝင်၊ အမျိုးသမီး၊ အမျိုးသားများ	၅	၅	၁၀	ကျေးရွာတွင် တစ်နှစ်ပတ်လုံးကွဲပြားခြားနားသ ောအချိန်အလိုက် ဖြစ်ပျက်ဆောင်ရွက်ခဲ့သည့်ရာသီ ဥတု၊ စိုက်ပျိုးသီးနှံများ၊ လယ်ယာလုပ်ငန်းများ၊ နေ့စားလုပ်ငန်းများ၊ မွေးမြူရေးလုပ်ငန်းများ၊ ဝမ်းစာဖူလုံမှု နှင့် ပွဲတော်များ



၅	ကျားမရေးရာ# ၂ ပင့်ကူအိမ် ကွန်ယက် (Spider Web)	၂၂.၁၁.၂၀၁၇	အမျိုးသားများ နှင့် အမျိုးသမီးများ	၁၀	၁၀	၂၀	ကျေးရွာအတွင်းရှိ အမျိုးသမီး များ၏ အခြေအနေကိုသိရှိစေရန် တန်းတူအခွင့်အရေး ရရှိမှု နှင့် မရရှိသည့် အကြောင်းအရင်း၊ ပညာရေးအတွက်ဆုံးဖြတ်ချက်ချ ခြင်း၊ အိမ်မှုကိစ္စဆောင်ရွက်မှု
၆	အဖွဲ့အစည်းချိတ် ဆက်ပုံ - ဗင်းပုံစံ(Venn Diagram)	၂၂.၁၁.၂၀၁၇	ကျေးရွာအုပ် ချုပ်ရေးအဖွဲ့၊ ကျေးရွာ စီ/ ထောက်အဖွဲ့	၅	၅	၁၀	ကျေးရွာတွင်းရှိ အဓိကအုပ်စုများ၊အဖွဲ့အစည်းများ တည်ရှိနေမှုကိုသိရှိရန်၊ ၎င်းအဖွဲ့ အစည်းများအုပ်စုများ ဆက်စပ်နေမှုပူးပေါင်းဆောင်ရွ က်မှုအားသိရှိနိုင်ရန်၊
၇	ပြဿနာသစ်ပင် (Problem Tree)	၂၂.၁၁.၂၀၁၇	အမျိုးသားများနှင့် အမျိုးသမီးများ	၅	၅	၁၀	ကျေးရွာဖွံ့ဖြိုးတိုးတက်မှု နောက်ကျခြင်းအကြောင်းသိရှိ နိုင်ရန်
၈	ကျေးရွာ၏ မျှော်မှန်းချက် (၄)နှစ်စာ ကျေးရွာဖွံ့ဖြိုးရေးအ စီအစဉ်	၂၂.၁၁.၂၀၁၇	အမျိုးသားအုပ်စု၊အ မျိုးသမီးအုပ်စု၊လူင ယ်အုပ်စု၊ ရပ်မိရပ်ဖအုပ်စု	၅	၅	၁၀	ကျေးရွာသားများ၏ မဲပေးရွေးချယ်ထားသည့် ဖွံ့ဖြိုးတိုးတက်ရေးလုပ်ငန်းစဉ်များ အား ဦးစားပေးအလိုက်သတ်မှတ်ချက်



၆။ကျေးရွာဖွံ့ဖြိုးရေးအစီအစဉ်အတွက်အသုံးပြုခဲ့သော PRA Tools များနှင့်တစ်ခုချင်းစီအတွက်သုံးသပ်ချက်များ

၆.၁။ ကျေးရွာ သယံဇာတပြမြေပုံ

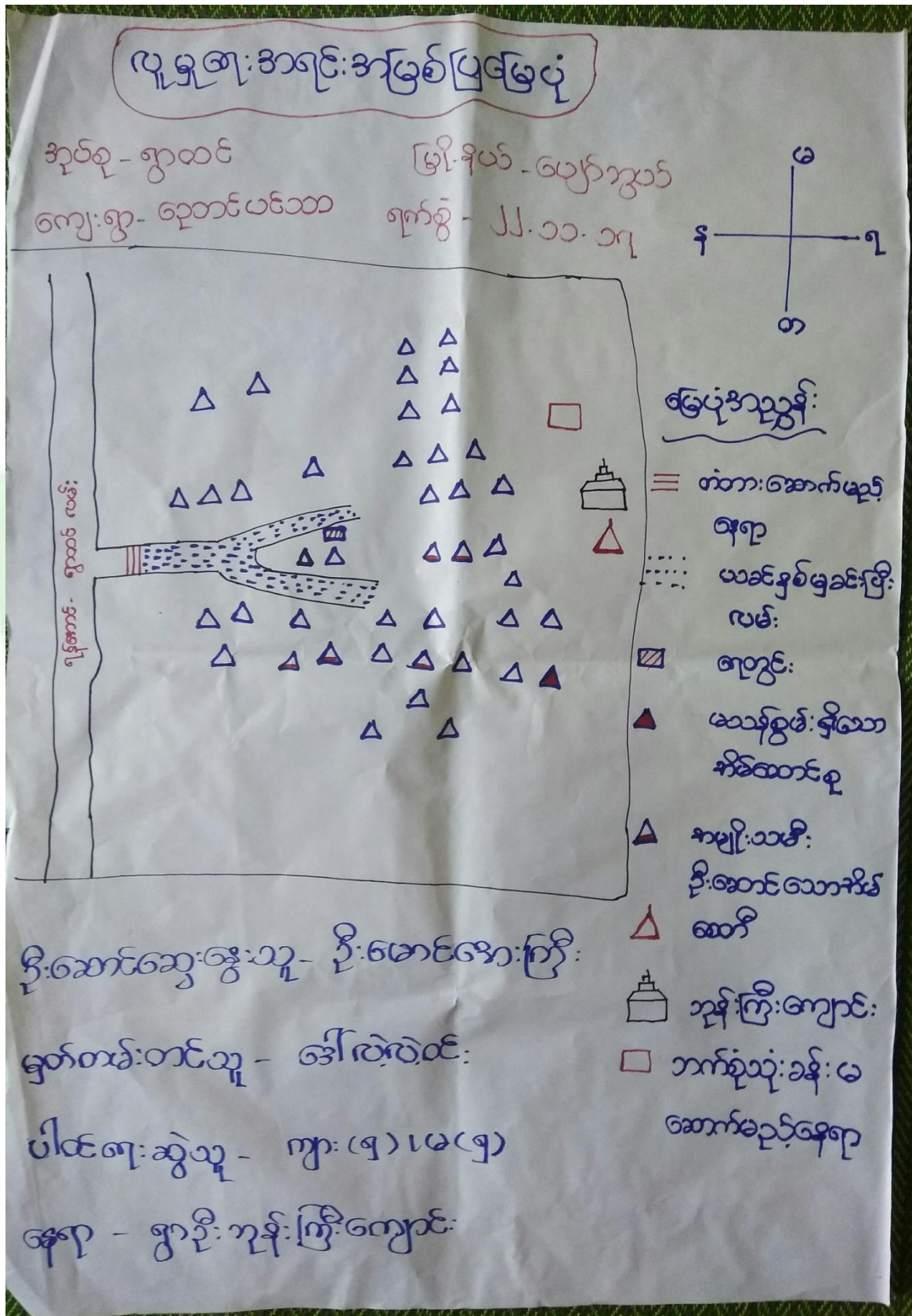



ကျေးရွာမြေပုံသုံးသပ်ချက်။

လူမှုရေး၊ အရင်းအမြစ် ပြုပြင်မှု

ဆွေးနွေးခြင်း၊ နှင်းဆင်း၊ စစ်ခြင်း

အုတ်စု - ရွာထင်
ကျေးရွာ - ညောင်ပင်သာ

အိမ်ထောင်စု အရေအတွက် - ၄၂ အိမ်
မေတ္တာစွမ်း ချိထား အိမ် - ၁ အိမ်

ကျေးရွာလိုအပ်ချက်

- ရွာထင်တံတား
- ဘက်စုံသုံးခန်း မ

အဓိကဆောင်ရွက်ပေးရမည့်အရာ

- စိုက်ပျိုးရေး
- မွေးမြူရေး



၆.၂။ ကျေးရွာအရင်းအမြစ် ပိုင်ဆိုင်မှုသုံးသပ်ခြင်း။

အုတ်စု - ရွာထင်
 အရင်းအမြစ်သုံးစွဲမှုဇယား

ပိုင်ဆိုင်မှုသုံးသပ်ခြင်း

ကျေးရွာ-ရေတင်ပင်သာ
 အရင်းအမြစ်ထိန်းချုပ်မှုဇယား

အမျိုးသား	အမျိုးသမီး	အမျိုးသား အမျိုးသမီး	အမျိုးသား	အမျိုးသမီး	အမျိုးသား အမျိုးသမီး
ခွာ	ထင်း	ဆိုင်ကယ်	လှည်း	မီး	လယ်ကွင်း
လှည်း	မီး	လယ်ကွင်း	ဆိုင်ကယ်	ရေတွင်း	ခွာ
	ရေတွင်း			ထင်း	

ဦးဆောင်ဆွေးနွေးသူ - ဦးဖောင်အေး

မှတ်တမ်းတင်သူ - ဒေါ်လဲ့လဲ့ဝင်း

ပါဝင်ရေးဆွဲသူ - ကျား (၅)၊ မ (၅)



ပိုင်ဆိုင်မှုသုံးသပ်ခြင်း။

ပိုင်ဆိုင်မှုသုံးသပ်ခြင်း:

ဆွေးနွေးခြင်း နှင့် ဆန်းစစ်ခြင်း:

အုပ်စု- ရွာထင်

ကျေးရွာ- သောင်ပင်သာ

▲ အမျိုးသမီး များသည် ထင်း၊ ဖီး၊ ဂျာတွင်း တို့ကို အဓိက သုံးစွဲကြပြီး သူတို့ ကိုယ်တိုင် ထိန်းချုပ်ကြပါသည်။

▲ ခွား၊ လှည်း များကို အမျိုးသား များက သုံးစွဲကြပြီး ထိန်းချုပ်ကြပါသည်။

▲ ဆိုင်ကယ်၊ လုပ်ယာ များကို ~~အမျိုးသား~~ အမျိုးသား အမျိုးသမီး အတူတကွ သုံးစွဲကြပြီး ထိန်းချုပ်ကြသည်။

▲ ပြုပြင်ခြင်း နှင့် ထိန်းသိမ်းခြင်း မှာ အမျိုးသားများက ပို၍ ဦးဆောင်နေကြောင်း သိရှိရသည်။



၆.၃။ ကျေးရွာ၏လူမှုစီးပွားအဆင့်သတ်မှတ်ခြင်း။ (Wealth Ranking)

ဦးစွာ ၀၃ ငြွယ်ဝမြ အဆင့် သတ်မှတ်ခြင်း

အုပ်စု - ရွာထင်
ကျေးရွာ - ရွှေတင်ယံသာ

အမျိုးအစား	သတ်မှတ်ချက် ညွှန်လိဒ်များ	အိမ်ထောင်စု အရေအတွက်	ရာခိုင်နှုန်း
ချမ်းသာ	တိုက်အိမ်၊ ကား၊ ထော်ဟာဂျီ လယ်ထွန်ခက်၊ လယ်ဧက ၁၀ ဧက	—	၀%
အသင့်အတင့်	ပျဉ်ထောင်အိမ်၊ လယ်ဧက အနည်းငယ် နွား၊ ဆိုင်ကယ်၊ ကလေးများ ကျောင်းဆားပေးနိုင်	၃၂	၇၆%
နွမ်းပါး	ထရုံကာအိမ်၊ ဆိုင်ကယ်၊ လက်လှုပ်လက်စား၊ ကလေးများ ကျောင်းဆားပေးနိုင်	၁၀	၂၄%
စုစုပေါင်း		၄၂	၁၀၀%

ဦးဆောင်ဆွေးနွေးသူ - ဦးမောင်အေးကြီး
မှတ်တမ်းတင်သူ - ဒေါ်လှလှဝင်း
ပါဝင်ရေးဆွဲသူ - က(၅)၊ ဇ(၅)



ဥစ္စာနေကြွယ်ဝမှုသုံးသပ်ချက်။

ဥစ္စာနေကြွယ်ဝမှု အဆင့်ပေးချက်ခြင်း

ဆွေးနွေးခြင်းနှင့် ဆန်းစစ်ခြင်း

အုတ်စု - ရွာထပ်

ကျေးရွာ - ရွာထပ်ပင်သာ

▲ ရွာထပ်ပင်သာကျေးရွာသည် စီးပွားရေး အဆင့် အတိုင်း အိမ်ထောင်စုလိုများ ကြာပါသည်။

▲ ခွဲခြားပါသော အိမ်ထောင်စု ' ၁၀ ' အိမ် ရှိပါသည်။

▲ ခွဲခြားပါခြင်း အကြောင်း မှာ လက်လှုပ် လက်စား လုပ်ကိုင်ရေး၊ လယ်ကေပိုင်ဆိုင်မှု မရှိခြင်းကြောင့် ဖြစ်ပါသည်။

▲ ချမ်းသာပြီး အဆင်ပြေသော အိမ်ထောင်စု မှာ မရှိပါ။



ရာသီခွင်ပြပြက္ခဒိန်

ဆွေးနွေးခြင်းနှင့် ဆန်းစစ်ခြင်း:

ဒုတိယ - ရွာထင်

ကျေးရွာ - ရွာထင်ပင်သာ

- ▲ ကျေးရွာတွင် အများအားဖြင့် စပါး၊ ကြက်သွန်
ငြုတ်၊ ဝါ၊ ပဲတီစိမ်းတို့ကို အဓိကစိုက်ပျိုး ကြသည်။
- ▲ ရာသီဥတု အနေဖြင့် '၁၂ လ'လုံး ပုံမှန်လည်ပတ်
လျက်ရှိပါသည်။
- ▲ တန်ခူးလ၊ နယုန်လ၊ ဝါဆိုလ၊ ဝါခေါင်လ၊ သီတင်းကျွတ်
လများတွင် အလုပ်အကိုင် ရှားပါး ဖြီးတခြားနေရာများ
သို့ သွားရောက်လုပ်ကိုင်ကြပါသည်။
- ▲ ပွဲတော်များ အနေနှင့် အများအပြား မရှိပေမယ့်
တန်ဆောင်မုန်းလတွင် ကျေးရွာ ၇၃ ရာခိုင်နှုန်း နှစ်စဉ်
ကျင်းပကြသည်။



၆.၅. ဗင်းပုံစံကိုသုံးပြု၍ အဖွဲ့အစည်းများချိတ်ဆက်မှု

ဗင်းပုံစံ

<p>အုပ်စု - ရွာထင် ကျေးရွာ - ရေဘင်ပင်သာ</p>	<p>မြို့နယ် - ဟော်ဘွယ် ရက်စွဲ - ၂၂. ၀၀. ၀၇</p>
ကျေးရွာအတွင်း / အဖွဲ့အစည်းများ	ကျေးရွာပတ်ဝန်းကျင် အဖွဲ့အစည်းများ
<p>ရေတွင်းကော်မတီ </p> <p>အုပ်ချုပ်ရေး နှင့် ရပ်ကွက်အဖွဲ့ </p> <p>ဘုရားဂေါပကအဖွဲ့ </p> <p>သာဓက၊ အနားအဖွဲ့ </p> <p>မိုးလင်းရေးကော်မတီ </p>	<p>လူဝင် </p> <p>ရေစခန်း </p> <p>မိုးထိန်းအဖွဲ့ </p> <p>မြေစာရင်း </p> <p>ကျေးလက်ဦးစီးဌာန </p> <p>လူထုပညာပြုစီမံကိန်း </p> <p>ခိုက်ကန် </p>
<p>ဒို့ဆောင်ရွေးဖွဲ့သူ - ဒေါ်ဝင်းဝင်းအေး မှတ်တမ်းတင်သူ - ဒေါ်စုစုဝင်း ပါဝင်ရေးဆွဲသူ - ကျား(၅)၊ မ(၅)</p>	



အဖွဲ့အစည်း ချိတ်ဆက်ဖွဲ့ပွား

အုပ်စု - ၅ ဘဝင်
ကျေးဇူး - ရောက်ပင်သာ

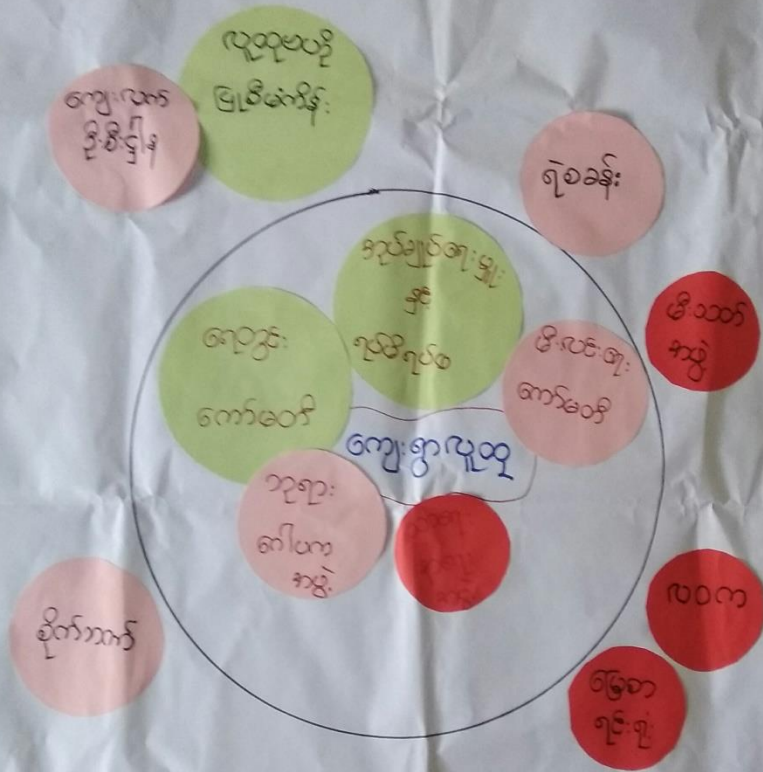

ဦးဆောင်ဆွေးနွေးသူ - ဒေါ်ဝင်းဝင်းဒေး
မှတ်တမ်းတင်သူ - ဒေါ်လှလှဝင်း
ပါဝင်ရေးဆွဲသူ - ကျား (၅)၊ မ (၅)

အချိန် - ၂:၀၀
နေရာ - ဣန္ဒိယဘုန်းကြီးကျောင်း



ဗင်းပုံစံ

ဆွေးနွေးမြင်နှင့် ဆန်းစစ်ခြင်း

ဒုတိယ- ရွာထင်

ကျေးရွာ-ဆောင်ပင်သာ

- ▲ ကျေးရွာရှိ ဒုတိယအချုပ်အား များ နှင့် ရုပ်မိရပ်မ များ သူရားဂေါယကအဖွဲ့များ မှာ ကျေးရွာ၏ သာဓက နာရေး များနှင့် အဓိက ဦးဆောင်ကြ ပါသည်။
- ▲ ကျေးရွာ ရှေ့ကော်မတီကသောက်သုံး ဇာလုံလောက် ရန် အဓိက ထား ဆောင်ရွက် သည်။
- ▲ ကျေးရွာပြင်ပ အဖွဲ့အစည်းအနေဖြင့် စိုက်ပျိုးရေး၊ မြေစာရင်း၊ လဝက၊ ရေခဲခန်း၊ မီးသတ်အဖွဲ့ များ သည် ကျေးရွာနှင့် အနီးဆုံး တည်ရှိ ပါသည်။
- ▲ လူထုဗဟိုပြုစီမံကိန်း နှင့် ကျေးလက် ဦးစီးဌာန တို့ သည် ကျေးရွာ၏ ဖွံ့ဖြိုးရေး လုပ်ငန်း များ ကို အကောင်အထည် ဖော်ဆောင် ရွက် လျက်ရှိ ပါသည်။



၆.၆. ပင့်ကူအိမ်ကွန်ယက် နှင့် သုံးသပ်ချက်

ပင့်ကူအိမ် သုံး သပ်ခြင်း

ခက်စု - ရွာထင်
ကျေးရွာ - ရွှေတင်ပင်သာ

အမျိုးသား

ရွှေအောင်ဆွေးနွေးသူ - ဦးခိုင်ထွန်း
 ပြန်တမ်းတင်သူ - ဒေါ်စုစုထွန်း
 ပုံနှိပ်ရေးဆွဲသူ - ကျား(ဘ)

အချိန် - 2:30
 ဇာ.က. - ရွာဦးအုန်းကြီးကျောင်း



ပရိယာယ် အကဲဖြတ်ချက် သုံးသပ်ခြင်း

အုပ်စု - ၅၅
ကျေးရွာ - ရွှေဘိုမြို့နယ်

စာမျက်နှာ - ၁

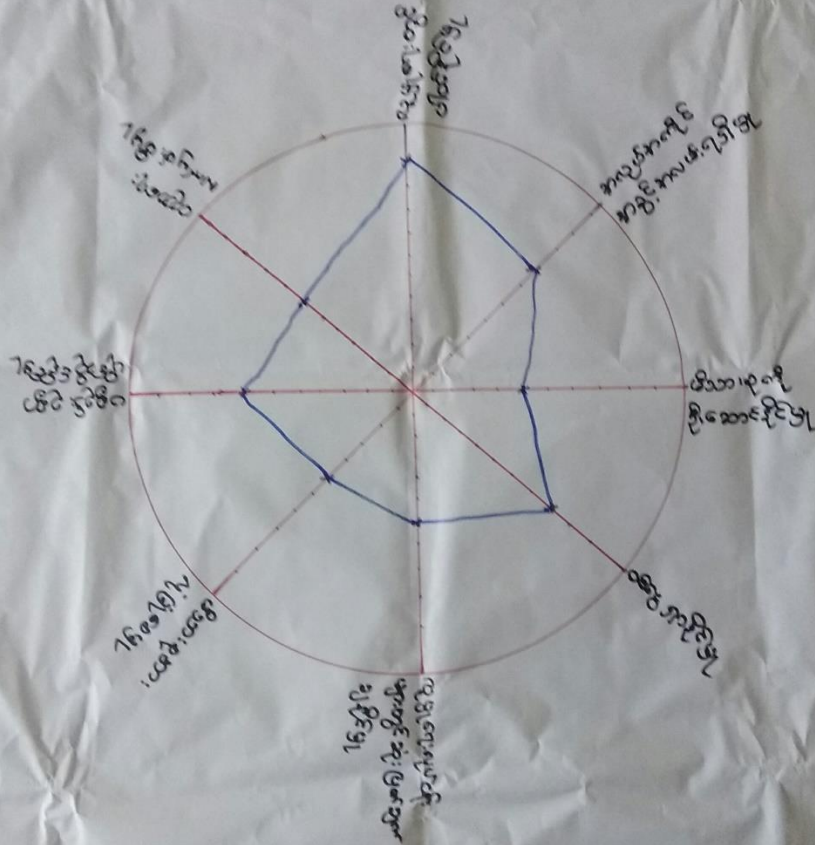

ဦးဆောင်ရေးအဖွဲ့အဖွဲ့ - ဒေါ်ဖြူဖြူဖြူ

အဖွဲ့ဝင်များ - ဒေါ်လှလှလှ

ပါဝင်ရေးအဖွဲ့အဖွဲ့ - ၁၀၀

စာမျက်နှာ - ၂ : ၃၀

ကျေးရွာ - ၅၅ - ကြီးကြီးကြီး



ပင် ကုန်ပစ္စည်း သတ်ခြင်း

အုပ်စု - ရွာထပ်
ကျေးရွာ - ရေတပ်ထပ်

အမျိုးသား၊ အမျိုးသမီး

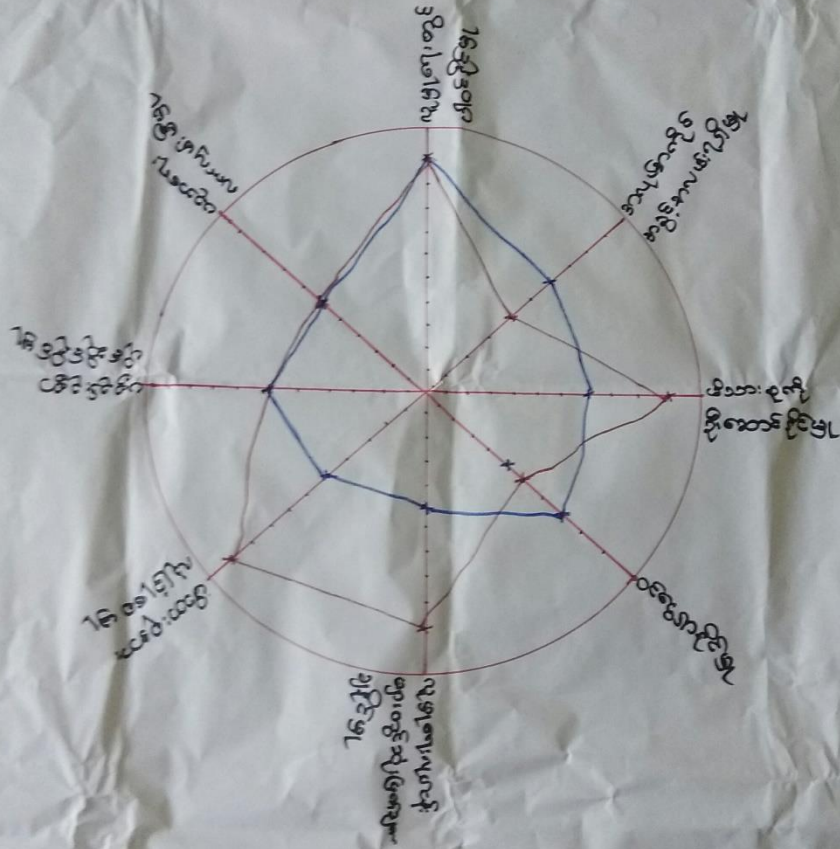

ဦးဆောင်ဆွေးနွေးသူ - ဦးနိုင်လင်း၊ ဒေါ်ဖြူဖြူဖြူ
ဖွဲ့စည်းတတ်ကပ်သူ - ဒေါ်လှလှလှ
ပါဝင်ရေးဆွဲသူ - ကျား(၁၀)၊ မ(၁၀)

အချိန် - ၂ : ၃၅

ဇရာ - ရွာဦးဘုန်းကြီးကျောင်း



ပင့်ကူအိမ်ဝှံ့: သပ်ခြင်း:

ဆွေးနွေး: ခြင်း: နှင်းဆန်: စစ်ခြင်း: နှုတ်စု- ရွာထင်
ကျေးဇူး- ရှောင်ပင်သာ

▲ အမျိုးသမီး များသည် လူမှုရေးတွင်ပါဝင်နိုင်မှု၊
ပညာရေးလက်လှမ်း မြီမှု၊ ပစ္စည်းဥစ္စာပိုင်ဆိုင်မှု၊
တို့တွင် အမျိုးသားများနှင့်တန်းတူ ဖြစ်နေပါသည်။

▲ ဖိထားစုဦးဆောင်နိုင်မှု ၊ ဖိထားစုအားလုံးခြုံစေမှု
လူမှုရေးလုပ်ငန်းများတွင်ဆုံးဖြတ်ချက် ချနိုင်မှု
တို့တွင် အမျိုးသားများထက် အား နည်း နေ
ကြောင်း သိရှိရသည်။

▲ လူထုဖော်ပြု စီမံကိန်း ရှိလျှင် နောက်
အမျိုးသမီး များသည် အမျိုးသား များထက်
ထိရောက်မှုရှိတို့တွင် ပို၍ များလှကြောင်း
သိရှိရပါသည်။



၆.၆။ ပြဿနာသစ်ပင် (Problem Tree)

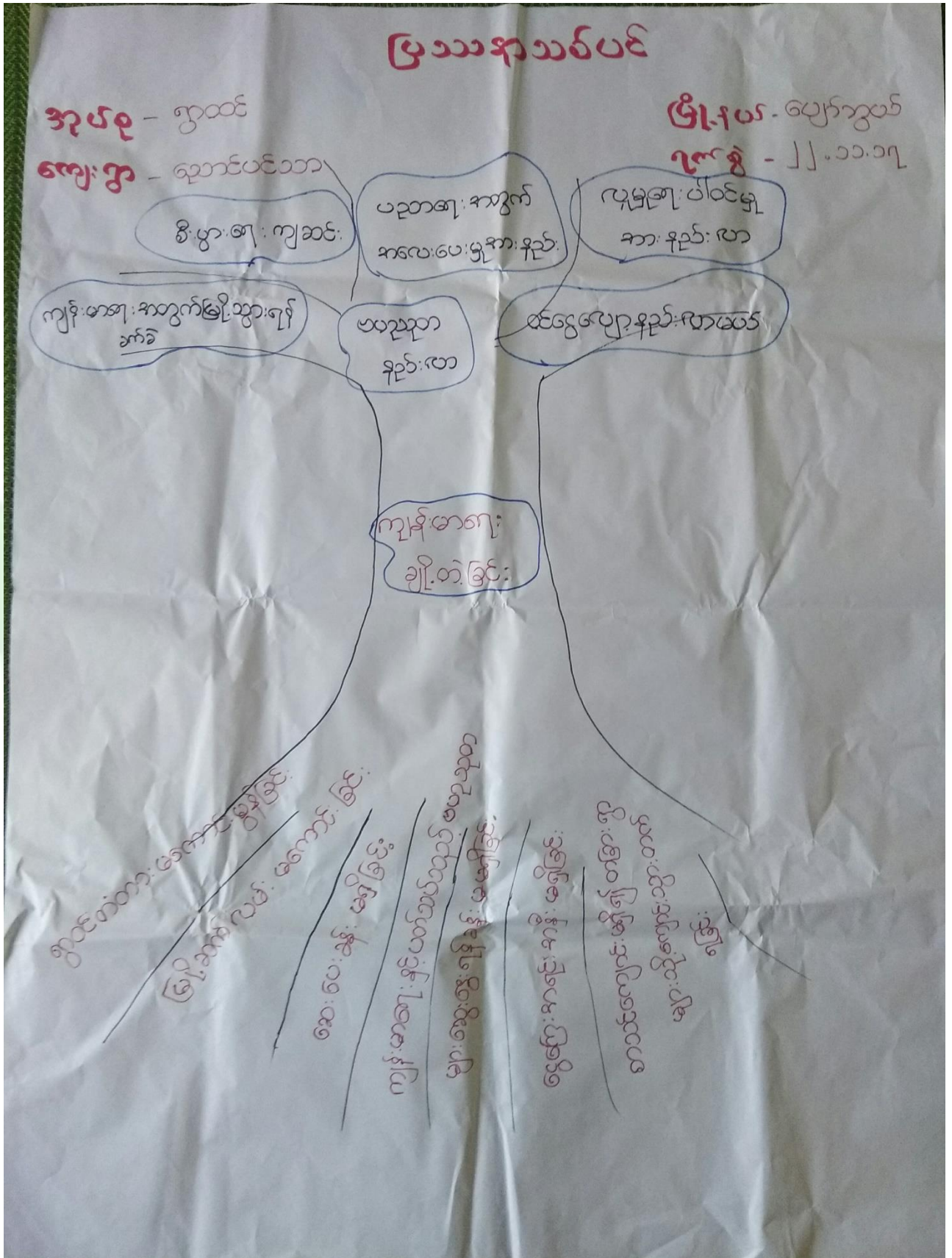



ပြဿနာသစ်ပင် ဆွေးနွေးခြင်းနှင့် ဆန်းစစ်
ခြင်း

အုပ်စု - ရွာထပ်

ကျေးရွာ - ဧရာဝတီတောင်ပိုင်း

△ ကျေးရွာဆန်း မဂ္ဂိဇ် အစည်း အဝေးများ ၊ အသိ
ပညာပေးလော့ပြောပွဲများ အလုပ်စဉ် ၏ မဟာသုတ
နည်းပါးပြီး ပညာရေး အတွက် အားပေးမှု
မရှိကြောင်း သိရှိရသည်။

△ မြို့ဆက်လမ်းမကောင်းမွန် ၏ စိုက်ပျိုးသီးနှံ
များ အချိန်၌ မတော်စွာ ချခိုင်း ၏ ဝင်ငွေ များ
နည်းပါး လာပြီး ကျန်းမာရေး ၊ လူမှုရေး
စီးပွားရေး ၊ ပညာရေး ၏ ကိုယ်ချိုက်စေသော
အကျိုးဆက်များ ဖြစ်ပေါ်လာစေပါသည်။



၆.၈။ ကျေးရွာ၏ မျော်မှန်းချက် (၄)နှစ်စာ ကျေးရွာဖွံ့ဖြိုးရေးအစီအစဉ်

<p>အုပ်စု - ရွာထပ် ကျေးရွာ - ဧရာဝတီ</p>	<p>ဖွံ့ဖြိုးတိုးတက်ရေး လုပ်ငန်းများ (အမျိုးသမီး)</p>	<p>ဖွံ့ဖြိုးရေးလုပ်ငန်းများ</p>
<p>၃) ဝေလအခဲအတားအဆီး</p>	<p>မျှော်မှန်းချက်</p>	<p>အမျိုးသမီး</p>
<p>- အစုအဝေး အစည်းအရုံးများ အစည်းအဝေး ပြုလုပ်ရန် ရန်ကင်းခြင်း</p>	<p>- ကက်စုသုံး ခန်းမ ဖွဲ့ဖြန့်ချိရေး - စတင်တံတား ရရှိပြီး ရာသီမရွေး အားလုံးအသုံးပြု</p>	<p>- ကက်စုသုံး ခန်းမ - စတင်တံတား တည်ဆောက်ရန်</p>
<p>- ဖွဲ့စည်းတံတား ဖြေရှင်းရန် အားလုံးအသုံးပြု ဖိတ်ခေါ်၍ ကလေးများ ခရီးထုတ်ပေးပေးခြင်း</p>	<p>- ကျေးရွာအား ဝေလအခဲ တိုက်ခတ်ရေး - ကျေးရွာအား ဝေလအခဲ တိုက်ခတ်ရေး</p>	<p>- တက်စုအဖွဲ့ ချဲ့ထွင် - ကျေးရွာအား ဝေလအခဲ</p>
<p>အစည်းအဝေး အစည်းအရုံးများ အစည်းအဝေး ပြုလုပ်ရန် ရန်ကင်းခြင်း</p>	<p>- ကက်စုသုံး ခန်းမ ဖွဲ့ဖြန့်ချိရေး - စတင်တံတား ရရှိပြီး ရာသီမရွေး အားလုံးအသုံးပြု</p>	<p>- ကက်စုသုံး ခန်းမ - စတင်တံတား တည်ဆောက်ရန်</p>
<p>- ဖွဲ့စည်းတံတား ဖြေရှင်းရန် အားလုံးအသုံးပြု ဖိတ်ခေါ်၍ ကလေးများ ခရီးထုတ်ပေးပေးခြင်း</p>	<p>- ကျေးရွာအား ဝေလအခဲ တိုက်ခတ်ရေး - ကျေးရွာအား ဝေလအခဲ တိုက်ခတ်ရေး</p>	<p>- တက်စုအဖွဲ့ ချဲ့ထွင် - ကျေးရွာအား ဝေလအခဲ</p>
<p>အစည်းအဝေး အစည်းအရုံးများ အစည်းအဝေး ပြုလုပ်ရန် ရန်ကင်းခြင်း</p>	<p>- ကက်စုသုံး ခန်းမ ဖွဲ့ဖြန့်ချိရေး - စတင်တံတား ရရှိပြီး ရာသီမရွေး အားလုံးအသုံးပြု</p>	<p>- ကက်စုသုံး ခန်းမ - စတင်တံတား တည်ဆောက်ရန်</p>
<p>- ဖွဲ့စည်းတံတား ဖြေရှင်းရန် အားလုံးအသုံးပြု ဖိတ်ခေါ်၍ ကလေးများ ခရီးထုတ်ပေးပေးခြင်း</p>	<p>- ကျေးရွာအား ဝေလအခဲ တိုက်ခတ်ရေး - ကျေးရွာအား ဝေလအခဲ တိုက်ခတ်ရေး</p>	<p>- တက်စုအဖွဲ့ ချဲ့ထွင် - ကျေးရွာအား ဝေလအခဲ</p>
<p>အစည်းအဝေး အစည်းအရုံးများ အစည်းအဝေး ပြုလုပ်ရန် ရန်ကင်းခြင်း</p>	<p>- ကက်စုသုံး ခန်းမ ဖွဲ့ဖြန့်ချိရေး - စတင်တံတား ရရှိပြီး ရာသီမရွေး အားလုံးအသုံးပြု</p>	<p>- ကက်စုသုံး ခန်းမ - စတင်တံတား တည်ဆောက်ရန်</p>
<p>- ဖွဲ့စည်းတံတား ဖြေရှင်းရန် အားလုံးအသုံးပြု ဖိတ်ခေါ်၍ ကလေးများ ခရီးထုတ်ပေးပေးခြင်း</p>	<p>- ကျေးရွာအား ဝေလအခဲ တိုက်ခတ်ရေး - ကျေးရွာအား ဝေလအခဲ တိုက်ခတ်ရေး</p>	<p>- တက်စုအဖွဲ့ ချဲ့ထွင် - ကျေးရွာအား ဝေလအခဲ</p>



ဗွဲ့ဖြိုတိုးတက်ရေးလုပ်ငန်းများ

(အမျိုးသား)

အုပ်စု - ရွာထင်
 ရှေးရှာ - ရေတပ်ပင်စာ

ဒါခက်အခဲဒါတားအဆီ

ဗွဲ့ဖျက် ဖြန့်ချိမှု

ဗွဲ့ဖြိုကျ လုပ်ငန်းများ

- အစုစုစားစားစား မရှိဖို့
 အစုစုစားစားစား ပြုလုပ်ရန်
 နေရာ ခက်ခဲခြင်း

- ဘက်စုံသုံး ခန်းမ ရှိပြီး ကျေးဇူး ဖွဲ့ဖြိုအဖွဲ့

- ဘက်စုံသုံး ခန်းမ

- ရှာဖွေတံတား မရှိဖို့
 မိုးရာ သိပ်ပွား လာရ
 ခက်ခဲခြင်း

- ရှာဖွေတံတား ကောင်းမွန်ပြီး ရာဘီမဖွဲ့
 သွားလာနိုင်စေရန်

- ရှာဖွေ တံတား တည်ဆောက်
 ရန်

- မီးမရှိခြင်း ဖြောင့်ကလေး
 များစွာ ကျက်စေရန် ခက်ခဲခြင်း

- ကျေးဇူးကွင်း မီးလင်းပြီး ဘက်စုံဖွဲ့ဖြိုတိုး
 တက်စေရန်

- တက်တိုင်တိုး ချဲ့ခြင်း

- ဆေးပေးခန်း မရှိဖို့
 ကျန်းမာရေး အတွက်ခက်ခဲ
 ခြင်း

- ကျေးဇူးကွင်း ပေးခန်း ရရှိပြီး ကျန်းမာရေး
 အတွက် အသက်ပြုစေရန်

- ကျေးဇူးကွင်း ပေးခန်း



ဦးစားပေးအဆင့်သတ်မှတ်ခြင်း

အုပ်စု - ရွာထပ်

ကျေးရွာ - ရွာမင်းသာ

အဆင့်	ဖွံ့ဖြိုးရေးလုပ်ငန်းများ	အဆိုပြုသူ	မဲအရေအတွက်
၂	- ရွာထပ်တံဆိပ်တပ်ဆင်ခြင်း	ကျား + မ	၄၉
၅	- ဘက်စုံသုံးခန်းမ	ကျား + မ	၅၆
၃	- ဓာတ်တိုင်တိုးချဲ့ခြင်း	ကျား + မ	၃၀
၄	- ဆေးပေးခန်းတပ်ဆင်ခြင်း	ကျား + မ	၂၅



၇။ ကော်မတီဝင်များရွေးချယ်ခြင်းနှင့်ကျေးရွာဖွံ့ဖြိုးရေးအစီအစဉ်ဆောင်ရွက်မှုမှတ်တမ်းဓါတ်ပုံများ



ကော်မတီရွေးချယ်ရန် မဲရေတွက်နေစဉ်



စီမံကိန်းမိတ်ဆက်အစည်းအဝေး မှတ်တမ်းဓါတ်ပုံ



အမျိုးသမီးများပင့်ကူအိမ်ကွန်ယက်ရေးဆွဲနေစဉ် မှတ်တမ်းဓါတ်ပုံ



ကျေးရွာဖွံ့ဖြိုးရေးဦးစားပေးမဲပေးရန်တန်းစီနေကြစဉ်



ကျေးရွာလုပ်ငန်းခွဲအတွက်အခက်အခဲများဖော်ထုတ်ဆွေးနွေးစဉ်



ကော်မတီဝင်များစာရင်း

ကော်မတီဝင်များစာရင်း: ရွာထင်အုပ်စု၊ ဧရာဝတီတိုင်းဒေသကြီး၊ ဧရာဝတီမြို့နယ်

စဉ်	အမည်	ကျား-မ	ရာထူး
၁	ဦးအောင်ကျော်ဖြူ	ကျား	ဧကရာဇ်ဝန်ထမ်း
၂	ဒေါ်ခင်နု	မ	"
၃	ဦးစော်ကျော်အောင်	ကျား	မိမိအောင်အောင်
၄	ဒေါ်ခင်အေး	မ	"
၅	ဦးနိုင်လင်း	ကျား	ငယ်ယုရား (အထွေထွေ)
၆	ဦးစော်နိုင်	ကျား	"
၇	ဒေါ်ကြည်စိန်	မ	"
၈	ဦးအောင်စိန်	ကျား	လှိုင်လှိုင်လှိုင်လှိုင်လှိုင်
၉	ဒေါ်ခင်	မ	"
၁၀	ဦးအောင်အောင်ကြီး	ကျား	အောင်ကြည်ကြီးကြည်ကြီးအုပ်ကော်မတီ
၁၁	ဒေါ်ခင်နု	မ	"
၁၂	ဦးစိန်အောင်	ကျား	ဝေဖန်အောင်မြင်အောင်လွယ်
၁၃	ဒေါ်အောင်	မ	"
၁၄	ဦးကျော်စိန်	ကျား	ကျေးရွာအုပ်စု
၁၅	ဦးလှိုင်စိန်	ကျား	ကျေးရွာအုပ်စု မိမိအောင်အောင်အောင်အောင်အောင်
၁၆			
၁၇			
၁၈			
၁၉			
၂၀			
၂၁			
၂၂			
၂၃			
၂၄			
၂၅			

စုစုပေါင်း: (၁၅) ယောက် ကျား- (၈) ယောက် +မ- (၆) ယောက်

ကျေးရွာအုပ်စုစီမံကိန်းအထောက်အကူပြုကော်မတီ

.....ဦးစောအောင်..... ကျေးရွာအုပ်စုစီမံကိန်းအထောက်အကူပြုကော်မတီ၊ ဥက္ကဋ္ဌ
ဒေါ်ခင်အေး..... ကျေးရွာအုပ်စုစီမံကိန်းအထောက်အကူပြုကော်မတီ၊ ဥက္ကဋ္ဌ

.....ဒေါ်ခင်စိန်..... ကျေးရွာအုပ်စုစီမံကိန်းအထောက်အကူပြုကော်မတီ၊ ဘဏ္ဍာရေးဥက္ကဋ္ဌ

မှတ်တမ်းတင်သူ
အမည်။

ရာထူး။ လူထုစည်းရုံးရေးမှူးရက်စွဲ။/...../.....



၈။ ကျေးရွာအခြေခံအချက်အလက်များ (ပုံစံ-၁)

မူ ၇၆၁

ပုံစံ - ၈ - ၁ ကျေးရွာအခြေခံအချက်အလက်များ (Form PC 1)

လမ်းညွှန်ချက်။ ကျေးရွာတစ်ရွာသို့ ပထမဆုံးမိတ်ဆက်ခရီး သွားရောက်သောအခါ လူထုစည်းရုံးရေးမှူးသည် ကျေးရွာ ခေါင်းဆောင်များအား ကျေးရွာအချက်အလက်များကို မေတ္တာရပ်ခံ၍ တောင်းခံရသည်။ ဤအချက်အလက်များကို စီမံကိန်း မိတ်ဆက်အစည်းဝေးမတိုင်မီတောင်းခံရမည်။ စီမံကိန်းမိတ်ဆက်အစည်းဝေးတွင် လူထုစည်းရုံးရေးမှူးသည် ဤအချက်အလက် များအား စစ်ဆေးပြီး မှန်ကန်အောင်ပြုလုပ်ရမည်။ ပြီးနောက်တွင် လူထုစည်းရုံးရေးမှူးမှ သတင်းအချက်အလက်ထံသို့ Tablets မှ တဆင့် ဖြည့်သွင်းရမည်။

ကျေးရွာခေါင်းဆောင် အမည် ဒေါ်မောင်အောင်မောင်	ကျေးရွာခေါင်းဆောင်၏ ဖုန်းနံပါတ် ၀၇-၇၅၈၇၅၅၅၅၅	လူထုစည်းရုံးရေးမှူး၏ အမည် ဒေါ်မောင်မောင်
ပြည်နယ်/တိုင်းဒေသကြီး/ခရိုင် မြို့နယ်/မြို့နယ်	ကျေးရွာအုပ်စု ရွာအုပ်စု	ကျေးရွာ ရွာအုပ်စု

က။ လူဦးရေ

လူမျိုးစု	အိမ်ထောင်စုအရေအတွက်	ကိုးကွယ်သည့်ဘာသာ	အိမ်ထောင်စုအရေအတွက်
လူမျိုးစု (၁) -----	၄၂	ဘာသာ (၁) -----	၄၂
လူမျိုးစု (၂) -----		ဘာသာ (၂) -----	
လူမျိုးစု (၃) -----		ဘာသာ (၃) -----	
လူမျိုးစုရော အခြား -----		ဘာသာရော -----	
	အရေအတွက်		
မသန်စွမ်းသူများ	၁		
သက်ကြီးရွယ်အိုများ (၆၅ နှစ် နှင့် အထက်)	၂၆		
စစ်ဘေးရှောင်			

	အမျိုးသား (အရေအတွက်)	အမျိုးသမီး (အရေအတွက်)
လူဦးရေ	၁၁၀	၁၂၃
လူမျိုးစု (၁) -----	၁၁၀	၁၂၃
လူမျိုးစု (၂) -----		
လူမျိုးစု (၃) -----		
အခြား		
အိမ်ထောင်ဦးစီး	၃၄	၈

(ခ) အခြေခံအဆောက်အအုံ အသုံးအဆောင်များ

စာသင်ကျောင်း	အမှတ် ခြံပိ	ကျန်းမာရေး	အမှတ် ခြံပိ	ဘာသာရေး အဆောက် အအုံများ	အမှတ် ခြံပိ



အထက်တန်းကျောင်း	<input type="checkbox"/>	ဆေးရုံ	<input type="checkbox"/>	စေတီ	<input checked="" type="checkbox"/>
အလယ်တန်းကျောင်း	<input type="checkbox"/>	ကျန်းမာရေးဌာန	<input type="checkbox"/>	ဘုန်းကြီးကျောင်း	<input checked="" type="checkbox"/>
မူလတန်းကျောင်း	<input type="checkbox"/>	ကျန်းမာရေးဌာနခွဲ	<input type="checkbox"/>	ဟိန္ဒူဘုရားကျောင်း	<input type="checkbox"/>
မူကြိုကျောင်း	<input type="checkbox"/>	ဆေးပေးခန်း	<input type="checkbox"/>	ခရစ်ယာန်ကျောင်း	<input type="checkbox"/>
အခြား	<input type="checkbox"/>	အခြား	<input type="checkbox"/>	ဗလီ	<input type="checkbox"/>
				အခြား	<input type="checkbox"/>
မှတ်ချက်		မှတ်ချက်		မှတ်ချက်	

(ဂ) ကျွမ်းကျင်သူများမှတ်တမ်း (ကျေးရွာတွင်နေထိုင်သော သို့မဟုတ် တခြားရွာမှလာရောက်သော ကျွမ်းကျင်သူများ)

(၁) စာသင်ကျောင်း			(၂) ကျန်းမာရေး			(၃) လက်မှုပညာရှင်		
	ရွာတွင်နေထိုင်သူ	အခြားရွာမှလာသူ		ရွာတွင်နေထိုင်သူ	အခြားရွာမှလာသူ		ရွာတွင်နေထိုင်သူ	အခြားရွာမှလာသူ
မူလတန်းပြဆရာ/မ	<input type="checkbox"/>	<input type="checkbox"/>	ဆရာဝန်	<input type="checkbox"/>	<input type="checkbox"/>	လက်သမား	<input checked="" type="checkbox"/>	<input type="checkbox"/>
အထက်တန်းပြဆရာ/မ	<input type="checkbox"/>	<input type="checkbox"/>	လက်ထောက်ကျန်းမာရေးပျား	<input type="checkbox"/>	<input type="checkbox"/>	ပန်းရံ	<input type="checkbox"/>	<input type="checkbox"/>
အလယ်တန်းပြဆရာ/မ	<input type="checkbox"/>	<input type="checkbox"/>	အမျိုးသမီးကျန်းမာရေးဆရာမ	<input type="checkbox"/>	<input type="checkbox"/>	လျှပ်စစ်ကျွမ်းကျင်ပီးသမား	<input checked="" type="checkbox"/>	<input type="checkbox"/>
မူကြိုဆရာ/မ	<input type="checkbox"/>	<input type="checkbox"/>	သားဖွားဆရာမ	<input type="checkbox"/>	<input type="checkbox"/>	ရေပိုက်ဆွယ်သူ	<input type="checkbox"/>	<input type="checkbox"/>
အခြား	<input type="checkbox"/>	<input type="checkbox"/>	ပြည်သူ့ကျန်းမာရေးလုပ်သား	<input type="checkbox"/>	<input type="checkbox"/>	စက်ပြင်ဆရာ	<input type="checkbox"/>	<input type="checkbox"/>
မှတ်ချက်			မှတ်ချက်			မှတ်ချက်		

(ဃ) ကျေးရွာသို့ ရောက်ရှိနိုင်သည့် လမ်းအခြေအနေ /ကျေးရွာတစ်ရွာသည် ၎င်း၏ ကျေးရွာအုပ်စုနှင့် ဆက်သွယ်ထားသော လမ်းအခြေအနေ (အောက်ဖိုတိုကိုဗိုင်းပါ)

ကျောက်ကြမ်းလမ်း: _____ ကတ္တရာလမ်း: ကွန်ကရစ်လမ်း: _____ မော်တော်ဆိုင်ကယ်လမ်း: _____
 ကျောက်ခင်းလမ်း: _____ မြေသားလမ်း: လူသွားလမ်း: _____ အခြား: _____

(င) ကျေးရွာဖွံ့ဖြိုးမှုစီမံချက် ပိုင်းပါ
 (၁) လူထုဗဟိုပြုစီမံကိန်းမစတင်မီ ဤကျေးရွာတွင်ကျေးရွာဖွံ့ဖြိုးမှု စီမံချက်ရှိခဲ့ပါသလား? ရှိပါသည်/မရှိပါ/မသိပါ
 (၂) ရှိခဲ့ပါလျှင် ဤစီမံချက်ကို မည်သည့် ခုနှစ်တွင်ပြင်ဆင်ခဲ့ပါသနည်း? နှစ်-----/မသိပါ
 (၃) ဤစီမံချက်ကို ဖြိုနှယ်မှအတည်ပြုခဲ့ပါသလား? ပြုခဲ့ပါသည်/မပြုခဲ့ပါ/မသိပါ

(စ) ခရီးအကွာအဝေး
 (၁) ဤကျေးရွာ၏ဗဟိုမှ ၎င်းကျေးရွာအုပ်စု၏ဗဟိုအထိ ခရီးခိုင်းမည်မျှကွာဝေးသနည်း? မိုင်-----/မသိပါ
 (၂) ဤကျေးရွာမှ ၎င်းကျေးရွာအုပ်စုဗဟိုအထိ သွားလာရာတွင်ကြာမြင့်သည့်အချိန်၊
 ခြောက်သွေ့ရာသီတွင်ကြာချိန် 10 မိနစ် ----- ထော်လာရီး/မော်တော်ဆိုင်ကယ်/ခြေလျင်/လား/မော်တော်ဘုတ်/
 အခြား: -----
 မိုးရာသီတွင်ကြာချိန် 30 မိနစ် ----- ထော်လာရီး/မော်တော်ဆိုင်ကယ်/ခြေလျင်/လား/မော်တော်ဘုတ်/
 အခြား: -----





(ဆ) ပတ်ဝန်းကျင်ဆိုင်ရာ သဘာဝဘေးအန္တရာယ်
 ဤကျေးရွာတွင် ရေကြီးခြင်းကဲ့သို့ သဘာဝဘေးအန္တရာယ်ကျရောက်ဖူးခြင်း ရှိပါသလား။
 မရှိပါ ရှိပါသည် ရှိလျှင်ဖော်ပြပါ -----

(ဇ) ကျေးရွာတွင် ဖွဲ့စည်းထားသော အဖွဲ့အစည်းများ
 လူထုဗဟိုပြုစီမံကိန်းမတိုင်မီ ဤကျေးရွာတွင် ကျေးရွာဖွံ့ဖြိုးရေးအတွက် အစိုးရ (သို့) ရွာသားများကိုယ်တိုင် (သို့) စီမံကိန်းတစ်ခုခုမှ
 ဖွဲ့စည်းထားသည့် အဖွဲ့အစည်းများရှိပါသလား။

(၁) -----
 (၂) -----

(ဈ) အထွေထွေအုပ်ချုပ်ရေး ဦးစီးဌာန (GAD) မှ မှတ်တမ်းတင်ထားခြင်း
 ဤကျေးရွာသည် အထွေထွေအုပ်ချုပ်ရေး ဦးစီးဌာန (GAD) မှ မှတ်တမ်းတင်ထားမှု ရှိပါသလား။
 မရှိပါ ရှိပါသည်

ကျေးရွာခေါင်းဆောင်	အမည် ဦးတောင်အေးငယ်
	လက်မှတ်  နေ့စွဲ ၂၃.၀၁.၁၇
လူထုစည်းရုံးရေးမှူး	အမည် ဇော်လှလှဝင်း
	လက်မှတ်  နေ့စွဲ ၂၃.၀၁.၁၇



ဥ။ ပုံစံ ၈-၂။ စီမံကိန်းစက်ဝန်းအချိန်ဇယား

ပုံစံ - ၈ - ၂ - စီမံကိန်းစက်ဝန်းအချိန်ဇယား (PC.2)

လမ်းညွှန်ချက်၊ သက်ဆိုင်ရာလူထုစည်းရုံးရေးပျံ့လှောင်ထောက်ပံ့ရေးအဖွဲ့/လက်ထောက်နည်းပညာပျံ့နှံ့ရေး ဝန်ထမ်းအဖွဲ့နှင့် ကျေးရွာအုပ်စုအတွက် ဤပုံစံကို ဖြည့်သွင်းရမည်။		စီမံကိန်းစက်ဝန်းအဆင့်တစ်ခုစီပြီးစီးတိုင်း ကျေးရွာနှင့် ကျေးရွာအုပ်စုအတွက် ဤပုံစံကို ဖြည့်သွင်းရမည်။	
စည်းရုံးရေးမှူး/ဝန်ထမ်း အမည်	အိမ်လမ်းအမှတ်(၁) □ စက်ဝန်း(၂) □ စက်ဝန်း(၃)	စီမံကိန်းစက်ဝန်းအမှတ်(၁) □ စက်ဝန်း(၂) □ စက်ဝန်း(၃)	စက်ဝန်း(၄)
ခန့်.စိ ၂၂.၁၁.၀၇	စီမံကိန်းစက်ဝန်းအမှတ်(၁) □ စက်ဝန်း(၂) □ စက်ဝန်း(၃)	စီမံကိန်းစက်ဝန်းအမှတ်(၁) □ စက်ဝန်း(၂) □ စက်ဝန်း(၃)	စီမံကိန်းစက်ဝန်း(၄)
ပြည်နယ်/တိုင်း	မြို့နယ်	ကျေးရွာအုပ်စု	ကျေးရွာ
မန္တလေး	မြို့နယ်	ကျေးရွာအုပ်စု	ကျေးရွာ

စီမံကိန်းထောင်ရွက်မှုအဆင့်များ	ခန့်.စိ		အစည်းအဝေးတွင်တက်ရောက်သူအရေအတွက်			
	စတင်သည့် ခန့်.စိ	ပြီးဆုံးသည့်ခန့်.စိ	အမျိုးသား အရေအတွက်	အမျိုးသမီး အရေအတွက်	အိမ်ထောင်စု အရေအတွက်	လူမျိုးတက်ရောက်သူ အရေအတွက် နှင့် လူမျိုးအမည်
၁။ ကျေးရွာစီမံကိန်း မိတ်ဆက်အစည်းအဝေး	၂၂.၀၁.၀၇	၂၂.၁၁.၀၇	၁၄	၁၇	၃၁	၃၁ ၂၁၇
၂။ ကျေးရွာဖွံ့ဖြိုးရေး စီမံချက်ရေးဆွဲခြင်း အစည်းအဝေး	၂၃.၀၁.၀၇	၂၃.၀၁.၀၇	၁၄	၁၇	၃၁	၃၁ ၂၁၇
၃။ ကျေးရွာအုပ်စု လုပ်ငန်းဆုံးဖြတ်ချက်ချသည့် အစည်းအဝေး	၂၄.၀၁.၀၇	၂၄.၀၁.၀၇	၆	၉	၁၅	၉ ၂၁၇
၄။ မြို့နယ်အဆင့် စီမံကိန်းရေးဆွဲရေး နှင့် အကောင်အထည်ဖော်ရေးကော်မတီ၏ စီမံကိန်း သုံးသပ်မှု အစည်းအဝေး			မရှိ	မရှိ	မရှိ	မရှိ
၅။ မြို့နယ် စီမံကိန်းရေးဆွဲရေး နှင့် အကောင်အထည်ဖော်ရေး ကော်မတီ၏ဆုံးဖြတ်ချက်ကို ရွာသို့ အသိပေး အကြောင်းကြားသည့် အစည်းအဝေး	၂၁.၀၁.၀၈	၂၁.၀၁.၀၈	၁၃	၉	၂၂	၂၂ ၂၁၇
၆။ စီမံကိန်းလုပ်ငန်းဆုံးစွဲစီမံချက်ရေးဆွဲခြင်း အစည်းအဝေး	၂၁.၀၁.၀၈	၂၁.၀၁.၀၈	၁၃	၉	၂၂	၂၂ ၂၁၇



၆.၁။ စီမံကိန်းလုပ်ငန်း အကောင်အထည်ဖော် ရေးအပ်အစဉ် ရေးဆွဲခြင်း	၂.၁.၁၈	၂.၁.၁၈	၁၃	၉	၂၂	၂၂	မ
၆.၂။ ဝယ်ယူရေးအပ်အစဉ် ရေးဆွဲခြင်း	၂.၁.၁၈	၂.၁.၁၈	၁၃	၉	၂၂	၂၂	မ
၆.၃။ ဘဏ္ဍာရေးကုန်ကျမှု လျာထားအပ်အစဉ် ရေးဆွဲခြင်း							
၆.၄။ ပြင်/ထိန်းအပ်အစဉ် ရေးဆွဲခြင်း							
၇။ စီမံကိန်းလုပ်ငန်းခွဲ တိုးတက်မှု စောင့်ကြည့် အစည်းအဝေး							
၇.၁။ အစည်းအဝေး ပထမအကြိမ်							
၇.၂။ အစည်းအဝေး ဒုတိယအကြိမ်							
၇.၃။ အစည်းအဝေး တတိယအကြိမ်							
၈။ စီမံကိန်းလုပ်ငန်းခွဲ အပြီးသတ်စစ်ဆေးခြင်း အစည်းအဝေး							
၉။ လူထုစစ်ဆေးပွဲအစည်းအဝေး							



၁၀။ ပုံစံ ၈-၃။ ကျေးရွာဖွံ့ဖြိုးရေး ဦးစားပေးအစီအစဉ်

ပုံစံ - ၈ - ၃ ကျေးရွာဖွံ့ဖြိုးရေး ဦးစားပေးအစီအစဉ် (Form PC 3)

လမ်းညွှန်ချက်၊ အဆင့်(၃) ကျေးရွာမှော်မှန်းချက်အစည်းအဝေး ပြီးဆုံးသောအခါ ကျေးရွာစီမံကိန်း အထောက်အကူပြု ကော်မတီသည် လူထုစည်းရုံးရေးမှူးအကူအညီဖြင့် ဤပုံစံကိုပြည့်စုံအောင် ဖြည့်သွင်းရမည်။

လူထုစည်းရုံးရေးမှူး/ဝန်ထမ်း အမည် ဒေါ်လှလှဝင်း

နေ့စွဲ ၂၃.၁၁.၁၇ စက်ဝန်းအား အမှတ်ခြစ်ပါ (✓) စက်ဝန်း(၁) စက်ဝန်း(၂) စက်ဝန်း(၃) စက်ဝန်း(၄)

ပြည်နယ်/တိုင်း မန္တလေး မြို့နယ် ပျော်တူ ကျေးရွာအုပ်စု ရှာတင် ကျေးရွာ ရွှေတင်ပင်သာ
 က။ အခက်အခဲအတားအဆီးများအားဆွေးနွေးခြင်း - ယခုလက်ရှိအခြေအနေတွင် ဤကျေးရွာဖွံ့ဖြိုးတိုးတက်ရေးအတွက် အဓိက အခက်အခဲအတားအဆီးများသည် မည်သည်များဖြစ်ပါသနည်း။ (အမျိုးသား/သမီး အနည်းဆုံးအခက်အခဲ ၅ ခုစီဖော်ပြပါ)

အမျိုးသား အဖွဲ့မှ တင်ပြသောအခက်အခဲအတားအဆီးများ	အမျိုးသမီး အဖွဲ့မှတင်ပြသောအခက်အခဲအတားအဆီးများ
၁ ကစဉ် ကလေး ခု မ ဖြစ်ခြင်း ဖြောင့်	၁ ကစဉ် အဝေးဆုံး မ ဖြစ်ခြင်း ဖြောင့်
ကစဉ် ကလေး ပြုလုပ်ရန် ခက်ခဲခြင်း	ကစဉ် ကလေး ပြုလုပ်ရန် ခက်ခဲခြင်း
၂ စွာဝင်တံတား မရှိခြင်း ဖြောင့် မိုးရာသီ	၂ စွာဝင်တံတား မရှိခြင်း ဖြောင့်
တွင်သွား လာရခက်ခဲခြင်း	မိုးရာသီတွင် လာရခက်ခဲခြင်း
၃ မီး မရှိခြင်း ဖြောင့် ကလေး များ	၃ လျှပ်စစ်မီး မရှိခြင်း ဖြောင့် ကလေး များ
ရေကွင်းကန်ကန် မရှိခြင်း	စာကျက်ကွင်းကန်ကန် မရှိခြင်း
၄ ကျေးလက်ဆေးပေး နေရာ မရှိခြင်း ကျန်းမာရေး	၄ ကျေးလက်ဆေးပေး နေရာ မရှိခြင်း ကျန်းမာရေး
ကစဉ် ကလေး ခု မ ဖြစ်ခြင်း	ကစဉ် ကလေး ခု မ ဖြစ်ခြင်း

ခ။ မှော်မှန်းခြင်း - နောင်လာမည့် (၅) နှစ် အတွင်း ကျေးရွာဖွံ့ဖြိုးရေး မှော်မှန်းလျာထားချက်များအား တင်ပြပါ။

အမျိုးသား အဖွဲ့မှ တင်ပြသောမှော်မှန်းချက်များ	အမျိုးသမီး အဖွဲ့မှ တင်ပြသောမှော်မှန်းချက်များ
၁ ကက်စုံသုံး နေရာ မရှိခြင်း ကျေးရွာ	၁ ကက်စုံသုံး နေရာ မရှိခြင်း ကျေးရွာ
ဖွံ့ဖြိုး စေရန်	ဖွံ့ဖြိုး စေရန်
၂ စွာဝင်တံတား မရှိခြင်း ရာသီမဏ္ဍ	၂ စွာဝင်တံတား မရှိခြင်း ရာသီမဏ္ဍ
သွား လာနိုင်စေရန်	သွား လာနိုင်စေရန်
၃ ကျေးရွာတွင် မီးလင်း ပြီး ကက်စုံ	၃ ကျေးရွာတွင် မီးလင်း ပြီး ကက်စုံ
ဖွံ့ဖြိုး တိုးတက်စေရန်	တိုးတက်စေရန်
၄ ကျေးလက်ဆေးပေး နေရာ မရှိခြင်း	၄ ကျေးလက်ဆေးပေး နေရာ မရှိခြင်း
ကျန်းမာရေး ကာကွယ်ကန်ကန် မရှိခြင်း	ကာကွယ်ကန်ကန် မရှိခြင်း



က။ လူထုစီမံကိန်း၏ လာမည့် (၄) နှစ်အတွက် အကျုံးဝင်သော ဦးစားပေး ဖွံ့ဖြိုးတိုးတက်မှု လုပ်ငန်း အစီအစဉ်များအားဖော်ပြပါ။

အဆင့်	ကျေးရွာအတွက် ဦးစားပေး ဖွံ့ဖြိုးတိုးတက်မှု လုပ်ငန်းစဉ်များ	အဆိုပြုသူ (အမျိုးသားများ/ အမျိုးသမီးများ/အမျိုးသား+ အမျိုးသမီး)	ခန့်မှန်းကုန်ကျ ဝရိတ်	အကျိုးခံစားခွင့်ရှိသူ ခန့်မှန်းခြေ အရေ အတွက်
၁	ဆက်စဉ်ဆုံ ချိန် မဟာဥာဏာက် ရန်	ကျား + မ	၁၀၂၀၀၀၀၀၀/-	၂၃၃
၂	မွှေးတင်ကာ တည်ဆောက် ရန်	ကျား + မ	၂၀၁၃၆၈၅၂/-	၂၃၃
၃	ခါက်ကိုင်တိုက် ချိန်ခြင်း	ကျား + မ	၁၀၀၀၀၀၀၀/-	၂၃၃
၄	ကျေးလက်အေးပေး ချိန် တည်ဆောက် ရန်	ကျား + မ	၁၁၀၀၀၀၀၀/-	၂၃၃

ဃ။ လူထုစီမံကိန်း၏ လာမည့် (၄) နှစ်အတွက် အကျုံးမဝင်သော ဦးစားပေး ဖွံ့ဖြိုးတိုးတက်မှု လုပ်ငန်း အစီအစဉ်များအားဖော်ပြပါ။

အဆင့်	ကျေးရွာအတွက် ဦးစားပေး ဖွံ့ဖြိုး တိုးတက်မှု လုပ်ငန်းစဉ်များ	အဆိုပြုသူ (အမျိုးသားများ/ အမျိုးသမီးများ/အမျိုးသား+ အမျိုးသမီး)	အခန်းကဏ္ဍ
၁			
၂			
၃			
၄			
၅			
၆			

ခေါင်းဆောင်၊ ကျေးရွာစီမံကိန်းအထောက်အကူပြုကော်မတီမှ အတည်ပြုသည်။

အမည် ဒေါ်ဝင်းအေး လက်မှတ် ဒေါ် နေ့စွဲ ၂၃.၁၁.၁၇



၁၁။ ပုံစံ ၈-၄။ ကျေးရွာဖွံ့ဖြိုးရေးစီမံကိန်းလုပ်ငန်းခွဲရွေးချယ်ခြင်းပုံစံ

ပုံစံ - ၈ ကျေးရွာအုပ်စုစီမံကိန်းလုပ်ငန်းခွဲရွေးချယ်ခြင်းပုံစံ (Form PC 4)

လက်ညှန်ဖွဲ့စည်းမှု စီမံကိန်းလုပ်ငန်းခွဲရွေးချယ်မှုအစည်းအဝေးပြီးနောက်တွင် ကျေးရွာအုပ်စုမှ CF/TF တို့၏ အကူအညီရယူ၍ ကျေးရွာစီထောက်ထောက်ပံ့ပံ့မှ လက်မှတ်ရေးထိုးပြီး အဆိုပါပုံစံအား ပြည့်စုံအောင်ဖြည့်သွင်းရမည်။ ဤပုံစံအား ပြည့်စုံစွာဖြည့်သွင်းပြီးပါက ကျေးရွာအုပ်စုမှ ဦးစီးအဖွဲ့ဝင်များထံသို့ တင်ပြရမည်။ နောက်ဆက်တွဲအဖြစ် ထားရှိရမည်။ CF မှ ကျေးရွာတစ်ရွာချင်းစီ၏ စီမံကိန်းလုပ်ငန်းခွဲဆိုင်ရာ အချက်အလက်များကို MIS သို့ ထည့်သွင်းရမည်။ (ယခုစီမံကိန်းလုပ်ငန်းခွဲ မလုပ်ကိုင်သော ကျေးရွာများ မပါဝင်ပါ။)

ကျေးရွာစည်းရုံးရေးမှူး/ခရီးထမ်းအမည် **၏(ဝ.လ.ဝင်း)**

စက်ဝန်းအားအမှတ်ဖြစ်ပေးပါ။ (✓) စက်ဝန်း(၁)၊ ဖြစ်စက်ဝန်း(၂)၊ စက်ဝန်း(၃)၊ စက်ဝန်း(၄)

နေ့စွဲ **မြန်မာ့ပြည်ထောင်စု** **မြို့နယ်** **မြောက်ဘက်**

ကျေးရွာအမည်	ဆောင်ရွက်မည့် လုပ်ငန်းများ	အတိုင်းအတာ	ခန့်မှန်း တိုက်ရိုက် အကျိုးခံစားခွင့် ရှိသူများ	အဆိုပြုတင်ပြသူ	ခန့်မှန်းကျန်ကျစေရန်		စုစုပေါင်း
					စီမံကိန်းမှ ထည့်သွင်းမှု	ကျေးရွာမှ ထည့်သွင်းမှု	
ရွာစင်	ရွာစင်ရွာအောက် လမ်းအကျယ်အဝန်း ၂၀၀' x ၄၀'	၂၀၀' x ၄၀'	၂၀၀	□ ကျား □ မ ✓ ကျား+မ	၁၁၄၆၆၂၀၀/-	၁၁၄၆၆၂၀၀/-	၁၁၄၆၆၂၀၀/-
ရွာစင် ယင်သာ	ကန်စုံသုံး အိုးဖက်သစ်ကန် ခြင်း	၂၀' x ၂၀၀' x ၁၂'	၂၃၃	□ ကျား □ မ ✓ ကျား+မ	၁၀၂၀၀၀၀/-	၁၀၂၀၀၀၀/-	၁၀၂၀၀၀၀/-
ရွာစင် ယင်သာ	ရွာစင်ကန် ကန်စုံစာရင်းခြင်း	၁၀၀' x ၅၀' x ၄'	၂၃၃	□ ကျား □ မ ✓ ကျား+မ	၂၀၀၀၀၀၀/-	၂၀၀၀၀၀၀/-	၂၀၀၀၀၀၀/-

ရာထူး ကျေးရွာအုပ်စု ဦး/ထောက်ထောက်ပံ့ပံ့ ဥက္ကဋ္ဌ အမည် **၏(ဝ.လ.ဝင်း)** လက်မှတ် **၏(ဝ.လ.ဝင်း)** ခေတ် **၂၄.၁၁.၁၇**



၁၂။ အစည်းအဝေး မှတ်တမ်းများ

မူဒြ်း



ကျေးရွာအစည်းအဝေးမှတ်တမ်း

အစည်းအဝေးပြုလုပ်သည့်နေရာ ။ ။ ရွာဦးကုန်းကြီးကျောင်း
 ကျေးရွာ ။ ။ ရွာဘင်္ဂမာ
 ကျေးရွာအုပ်စု ။ ။ ရွာထန်
 အချိန် ။ ။ ၈:၀၀ မှ ၁၂:၀၀
 အစည်းအဝေးအမည် ။ ။ နှစ်စဉ်ကျေးရွာအစည်း အစည်း
 တက်ရောက်သူဦးရေ ကျား (၁၄)၊ မ (၁၇) စုစုပေါင်း (၃၀)

အစည်းအဝေးတွင်ဆွေးနွေးသည့်အကြောင်းအရာ။

- ၁။ မြေကမ်းလှမ်း လုပ်ငန်းခွဲများ အား ပြန်လည်တင်ပြခြင်း
- ၂။ ကျေးရွာဝင်သောမိမိကမ်းလှမ်း လုပ်ငန်း ခွဲခြား ကျန်းမာရေးသောမိမိကမ်းလှမ်း
- ၃။ လုပ်ငန်းခွဲခြားခြင်း
- ၄။ ဆက်သွယ်ရေးအစည်းအဝေးများ ရှင်းလင်းခြင်း
- ၅။ ကော်မတီဝင်များ စာတမ်းများကို ရှင်းလင်းခြင်း
- ၆။ CDD ကို ဖော်ပြခြင်း ရှင်းလင်းခြင်း
- ၇။ ကော်မတီဝင်များ လက်မှတ်ပြန်လည်ရေး ထိုးခြင်း
- ၈။ အစည်းအဝေး ကိုအောင်မြင်စွာ ရှင်းလင်းခြင်း
 နှစ်စဉ်ကျေးရွာအစည်း အစည်း အစည်း အစည်း အစည်း
 လုပ်ငန်းခွဲများ ကို ပြန်လည်တင်ပြပါသည်။ ထို့ ရောက်ပေးခြင်း



ခေ့ဒးမနွဲးပျက်များ (ပြောသူနှင့်အကြောင်းအရာကိုညွှန်ဖတ်တမ်းတင်ရန်)

ကကိုင်း: စီမံကိန်း, လုပ်ငန်း, ခွဲ သည်, နှိုက်ယာ, ဦးစာ, ဇေ, လုပ်ငန်း ဖြစ်သည်
ကက်စိုသုံး: ခန်း, မ ဖြစ် နေ့စွမ်း, ကို ပြန် လည် ရှင်း ညှိပေး ပါသည်။ ထို့ နောက်
လက်ကောက်နုည်း: ယုဘာ မြူး, ဒေါ်ရှမ်း, မိ. နောင် မှ ကျေး ဝမ်း သော စီမံကိန်း လုပ်ငန်း
ခွဲ နှစ်, ကျေး မတ် သာ စီမံကိန်း, လုပ်ငန်း ခွဲ ကို ထပ် မံ ရှင်း, လင်, ငပြောကြား ပါသည်။

- ထို့ နောက် ဘဏာ အကွယ် အစီအစဉ် ကို ထပ် မံ ရှင်း, လင်, ငပြောကြား ပါ သည်။
- ထို့ နောက် ရှေ့ တည်: ရူး, ရူး, မြူး, ဒေါ်လဲ, လဲ, ဝမ်း: မှ ကော် မော် ဝ င မှာ မေ အန် ကဏ္ဍ
ကို ထပ် မံ ရှင်း ပြ ပါသည်။ ထို့ နောက် ကော် မော် ဝ င မှာ လိုက် နာ င မည် ဆိုက် ကမ်
ဗျက် များ ပတ် ပြ ဖြ လက် မှတ် ရူး ထို့ ခဲ ကြ ပါ သည်။ ထို့ နောက် နှိုက် ယာ ဇေ,
ကစည် ဘဝေ ကို စော င မြင် ခွာ ရုတ် သိမ် ခဲ ပါ သည်။

ကျေး ရှေ့ စီ ဆောင်

စော နာ နှိုက် ယာ

ဦး ခော် မျိုး အောင်, ဒေါ် ဝေ ဝေ အေး

ကစွဲ ဝေ

ဦး အောင် ကို ဖွဲ့, ဒေါ် မာန်

ဦး ဖွဲ့ မင် မော်

မေ နာ နှိုက် ယာ

ဦး သာ် အောင်, ဒေါ် အောင်

ခေ့ဒး ကြည် ကြို ကြပ် ရူး
ဆပ် ကော် မော်

လည် သက် သိန်း သိမ် ရူး
ဆပ် ကော် မော်

ထပ် သူ ရူး
ဆပ် ကော် မော်

ခေ့ဒး ကြည် ကြို

ဦး မောင် အေ ကြီး
ဒေါ် နှစ် ရှိ

ဦး ခော် ဦး
ခေ့ဒး

ဦး နိုင် လင်း
ဒေါ် ကြည် စိန်
ဒေါ် မြူး ကြည်

ဦး ချစ် ခို



ဆုံးဖြတ်ချက်များ

၁။ ကက်စံသုံးခန်း မကုန်ဆောက်ခြင်း ၊ ရွာထဲကံကားကုန် အထက်ခြင်း

..... အဆိုပြုသူ (က+မ)

၂။ ဂျပ်အစ်မီးသွယ်ကန်း ခြင်း

..... အဆိုပြုသူ (က+မ)

၃။ ကျေးလက်စားပေးခန်း

..... အဆိုပြုသူ (က+မ)

၄။

၅။

မှတ်တမ်းတင်သူ
အမည် အိန်လိလိလိ
ရာထူး လူထုစည်းရုံးရေးမှူး
ရက်စွဲ ၂၃.၁၁.၁၇

အတည်ပြုသူ Aung
အမည် ဦးစော်မျိုးကျော်
ရာထူး ကျေးရွာစီ/ဆောက်
ရက်စွဲ ၂၃.၁၁.၁၇



၁၃။ ကဏ္ဍအလိုက် အခက်အခဲမှတ်တမ်း

ဆိုင်ရာ - ဣန္ဒာ - - - - - အမျိုးအစား - - - - - လောလမလောက

ဆောင်ဆက်တဲ့(၄) မြားနားသောအပိုင်များအတွက် ဦးစားပေးတဲ့ ဖြိုးစူးလုပ်ငန်းစဉ်
ဆန့်ကျင်
မှောင်သည်အား VPS ဝင်ထားရှိရပါမည်အခြားဌာနများမှ ညှိနှိုင်းရန်အတွက် မိတ္တူအား TPIC ဝင်ရှိရပါမည်၊ MIS data မှားနေခြင်း
သွင်းရန် မလိုအပ်ပါ။

	အဆင့်	လုပ်ငန်း	မည်သူဦးစားပေးလဲ	ကျေးဇူးတင်တာဝန်ခံသူ (ခန့်အပ်မှု) အုပ်စု	ပြင်ပမှမည်သူ ထောက်ပံ့ မလဲ
အခြေခံအဆောက်အအုံ	၁	ကျောက်ဆွေး၊ ကျောက် ၁၆:၆၆	<input type="checkbox"/> <input checked="" type="checkbox"/> ကျား	ကျေးဇူးစိတ်ထောက်ပံ့ မလဲ	လူ့စွမ်းအားဖြည့်စွက်မှု
	၂		<input type="checkbox"/> ကျား		
	၃		<input type="checkbox"/> ကျား		
	၄		<input type="checkbox"/> ကျား		
	၅		<input type="checkbox"/> ကျား		
	၆		<input type="checkbox"/> ကျား		
အခြေခံအဆောက်အအုံ	၁	မိုက်ဖျိုးရေးဆေးရုံ	<input type="checkbox"/> <input checked="" type="checkbox"/> ကျား	ကျေးဇူးစိတ်ထောက်ပံ့ မလဲ	လူ့စွမ်းအားဖြည့်စွက်မှု
	၂	စက်ရုံ၊ စက်ရုံဆေး ရုံ	<input type="checkbox"/> <input checked="" type="checkbox"/> ကျား	ကျေးဇူးစိတ်ထောက်ပံ့ မလဲ	
	၃		<input type="checkbox"/> ကျား		
	၄		<input type="checkbox"/> ကျား		
	၅		<input type="checkbox"/> ကျား		
	၆		<input type="checkbox"/> ကျား		
ကျွမ်းကျင်မှု အားလုံး	၁	ကျေးဇူးစိတ်ထောက်ပံ့	<input checked="" type="checkbox"/> <input checked="" type="checkbox"/> ကျား	ကျေးဇူးစိတ်ထောက်ပံ့ မလဲ	လူ့စွမ်းအားဖြည့်စွက်မှု
	၂		<input type="checkbox"/> ကျား		
	၃		<input type="checkbox"/> ကျား		
	၄		<input type="checkbox"/> ကျား		
	၅		<input type="checkbox"/> ကျား		
	၆		<input type="checkbox"/> ကျား		
ပညာရေး	၁	မူလကျန်းမာရေး စောင့်ရှောက်ရေး	<input checked="" type="checkbox"/> <input checked="" type="checkbox"/> ကျား	ကျေးဇူးစိတ်ထောက်ပံ့ မလဲ	လူ့စွမ်းအားဖြည့်စွက်မှု
	၂		<input type="checkbox"/> ကျား		
	၃		<input type="checkbox"/> ကျား		



ဥပဒေအရ ဝန်ထမ်းစာရင်းစာရင်းစာရင်း

၄		<input type="checkbox"/> ဝန်ထမ်း <input type="checkbox"/> ကျား			
၅		<input type="checkbox"/> ဝန်ထမ်း <input type="checkbox"/> ကျား			
ခန်း	၁	ရေစင်ရှင်းရေးပေးစေ ရေး ဗဟိုဌာနကြီး	<input checked="" type="checkbox"/> ဝန်ထမ်း <input type="checkbox"/> ကျား	ကျေးဇူးတင်ဆောင် ရွက်မည်	လူ့စွမ်းရည်ပြန်လှန်ရေး
	၂	ရေအေးအေးအေးအေး ထူးတော်စွာ	<input type="checkbox"/> ဝန်ထမ်း <input checked="" type="checkbox"/> ကျား	ကျေးဇူးတင်ဆောင် ရွက်မည်	လူ့စွမ်းရည်ပြန်လှန်ရေး
	၃	လျှပ်စစ်ထုတ် ခြင်း	<input checked="" type="checkbox"/> ဝန်ထမ်း <input type="checkbox"/> ကျား	ကျေးဇူးတင်ဆောင် ရွက်မည်	လျှပ်စစ်ထုတ်ခြင်း
	၄		<input type="checkbox"/> ဝန်ထမ်း <input type="checkbox"/> ကျား		
	၅		<input type="checkbox"/> ဝန်ထမ်း <input type="checkbox"/> ကျား		

ရေစင်ရှင်းရေးပေးစေရေး ဗဟိုဌာနကြီး
ရေအေးအေးအေးအေး ထူးတော်စွာ

လျှပ်စစ်ထုတ်ခြင်း

ရေစင်ရှင်းရေးပေးစေရေး ဗဟိုဌာနကြီး
ရေအေးအေးအေးအေး ထူးတော်စွာ