

ပြည်ထောင်စုသမ္မတ မြန်မာနိုင်ငံတော် အစိုးရ
စိုက်ပျိုးရေး၊ မွေးမြူရေးနှင့် ဆည်မြောင်းဝန်ကြီးဌာန
ကျေးလက်ဒေသဖွံ့ဖြိုးတိုးတက်ရေးဦးစီးဌာန
ပျော်ဘွယ်မြို့နယ်



လူထုပဟိုပြုစီမံကိန်း
National Community Driven Development Project
(NCDDP)



ကျေးရွာဖွံ့ဖြိုးရေးအစီအစဉ်
Village Development Plan (VDP)
ညောင်ပင်သာကျေးရွာ၊ ကျိန်ကျေးရွာအုပ်စု



မာတိကာ

- ၁။ မြို့နယ်မြေပုံ
- ၂။ ကျေးရွာမြေပုံ(တည်နေရာ)
- ၃။ အုပ်စုတွင်ပါဝင်သောကျေးရွာများစာရင်း
- ၄။ ကျေးရွာအခြေခံအချက်အလက်များ (ကျေးရွာသမိုင်းကြောင်း)
- ၅။ လူထုပူးပေါင်းပါဝင်သော လူမှုဆန်းစစ်ခြင်းနှင့် အကဲဖြတ်ခြင်းလုပ်ငန်းစဉ်(PSA/PRA)အကျဉ်းချုပ်ဇယား
- ၆။ ကျေးရွာဖွံ့ဖြိုးရေးအစီအစဉ်အတွက်အသုံးပြုခဲ့သော PRA tools များနှင့်တစ်ခုချင်းစီအတွက် သုံးသပ် ချက်များ
- ၇။ ကော်မတီဝင်များရွေးချယ်ခြင်းနှင့်ကျေးရွာဖွံ့ဖြိုးရေးအစီအစဉ်ဆောင်ရွက်မှုမှတ်တမ်းခါတ်ပုံများ
- ၈။ ကျေးရွာအချက်အလက် (ပုံစံ-၁)
- ၉။ စီမံကိန်းစက်ဝန်းအချိန်ဇယား (ပုံစံ-၂)
- ၁၀။ ကျေးရွာဖွံ့ဖြိုးရေးဦးစားပေးအစီအစဉ် (ပုံစံ-၃)
- ၁၁။ အစည်းအဝေးမှတ်တမ်းများ
- ၁၂။ ကဏ္ဍအလိုက်ဦးစားပေးဖွံ့ဖြိုးရေးလုပ်ငန်းစဉ်များ



၁။ ဖျော်ဘွယ်မြို့နယ် မြေပုံ

ဖျော်ဘွယ်မြို့နယ်အခြေပြမြေပုံ

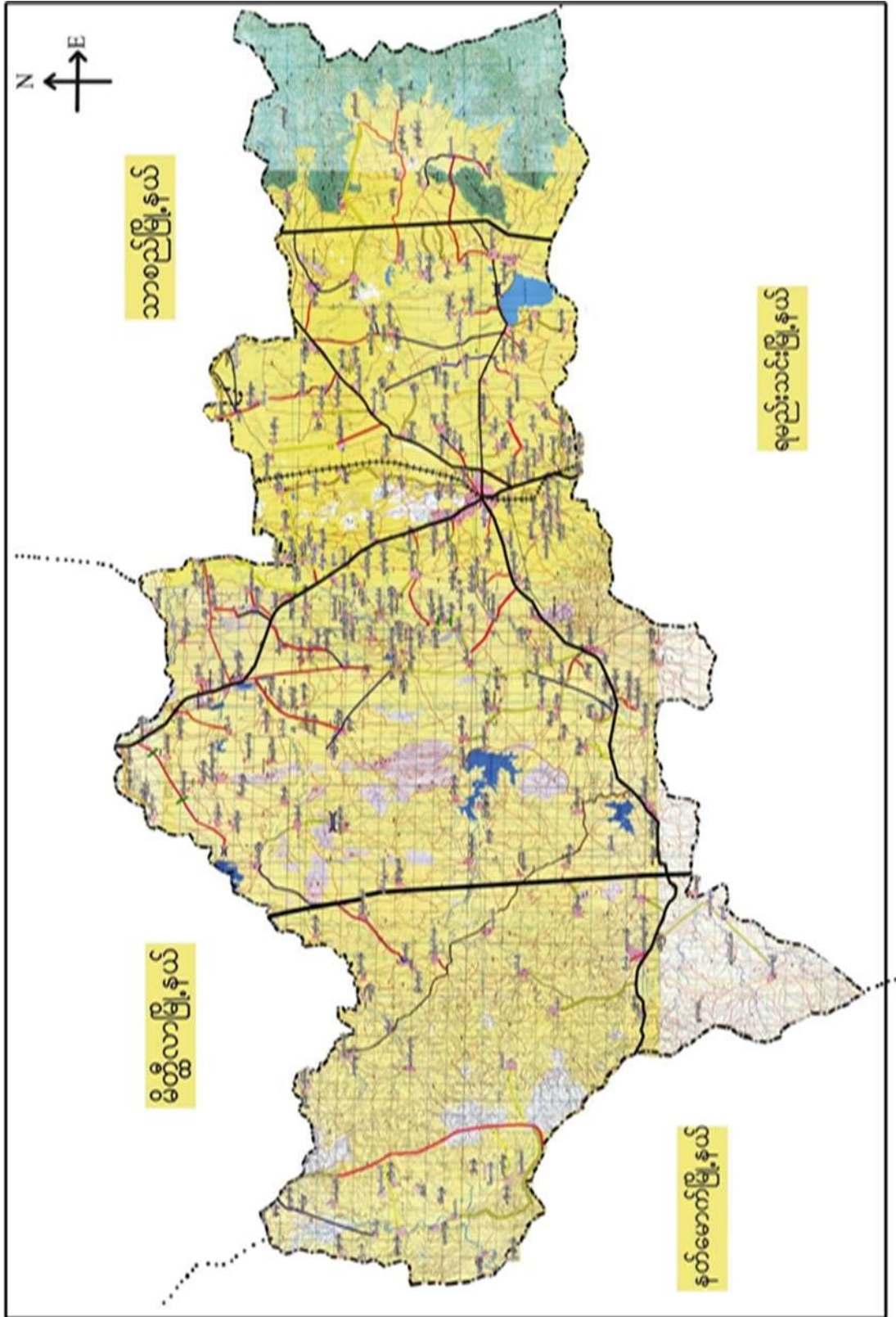



၂။ ကျိန်အုပ်စုပြင်မြေပုံ

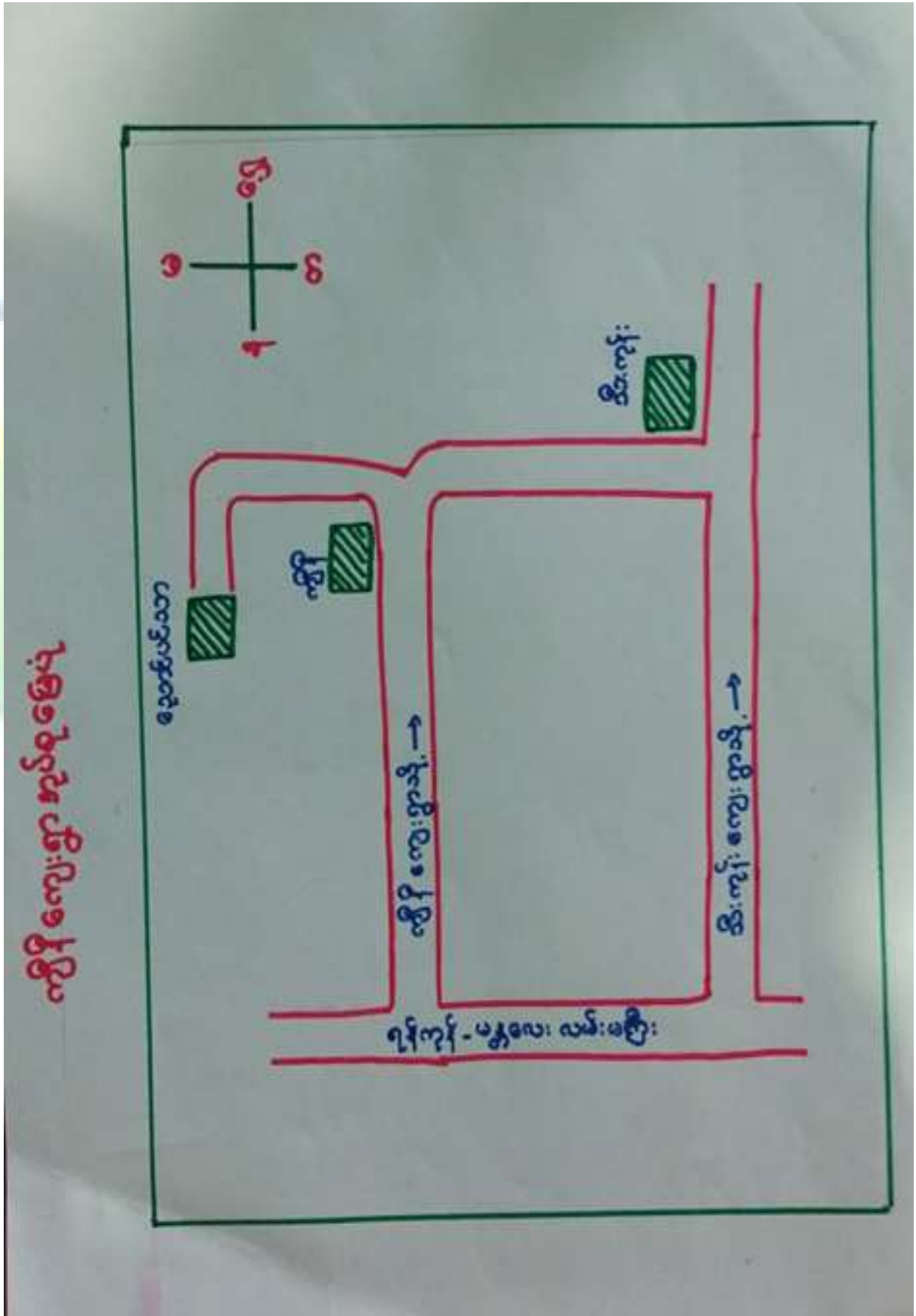



၃။ ကျေးရွာအုပ်စုတွင်ပါဝင်သော ကျေးရွာများ
 ၁။ ကျိန် ၂။ ညောင်ပင်သာ ၃။ သီးကုန်း
 ၄။ ကျေးရွာ၏အခြေခံအချက်အလက်များ
 ကျေးရွာသမိုင်းအကျဉ်း

ကျေးရွာသမိုင်း

ကျေးရွာ - ညောင်ပင်သာ **မြို့နယ် - ပျော်ဘွယ်**

ညောင်ပင်သာကျေးရွာသည် မန္တလေးတိုင်းဒေသကြီး
 ရမည်းသင်းခရိုင်၊ ပျော်ဘွယ်မြို့နယ်၊ ကျိန်စုပိစုတွင်
 ပါဝင်သော ရွာလေး (၂၁) ရွာ ဖြစ်ပါသည်။ ပျော်ဘွယ်
 မြို့နယ် (၇၅) ရွာနှင့် ကွာဝေးပါသည်။ တစ်ရွာလုံး
 ဗုဒ္ဓဘာသာကို ကွယ်ကြ မြီး စိမ်းစေ (၄၂) ဖြစ်
 ပေါက်ကြောင်း သိရပါသည်။ စာများစားဖြင့်
 ဆံပင်လုပ်ငန်း လုပ်ကိုင်ကြပါသည်။ တောင်သူလုပ်ငန်း
 လုပ်ကိုင် ကြသူ များလည်း ရှိပါသည်။



- ထိခိုက်လွယ်သောအုပ်စုများလူဦးရေ (သက်ကြီး၊ မြေယာမဲ့၊ မသန်စွမ်းအုပ်စုများ)

သက်ကြီး	မြေယာမဲ့	မသန်စွမ်း
၁၅	ကျား (-)၊မ (-)	ကျား (-)၊မ (-)

- ကျေးရွာတွင်းရရှိနိုင်သော ဝန်ဆောင်မှုများ (ကျန်းမာရေးဆေးခန်း၊ စာသင်ကျောင်း)

ဆေးရုံ/ဆေးခန်း	စာသင်ကျောင်း	စာကြည့်တိုက်	မူကြိုကျောင်း	ဈေး
မရှိ	မရှိ	မရှိ	မရှိ	မရှိ

- ရွာသူရွာသားများ၏ အဓိကစီးပွားရေးလုပ်ငန်း (စိုက်ပျိုးမွေးမြူရေး၊ အခြားသီးနှံများ)

မွေးမြူရေး		စိုက်ပျိုးရေး		အခြား
ကြက်၊ နွား	ဝက်	စပါး	နှမ်း	ဆံပင်ရှင်း

- အဓိကရရှိနိုင်သောအရင်းအမြစ်များ

ကျောက်	သဲ	ကျောက်ဆွေး	လျင်းမြေ	အခြား
မရှိ	မရှိ	မရှိ	မရှိ	

- ကျေးရွာနှင့်သက်ဆိုင်သောအခြားအရင်းအမြစ်များ

သောက်သုံးရေရရှိနိုင်မှု	မြေလွတ် မြေရိုင်း	ဆည်ရေသောက်ဧရိယာ	အခြား
ရှိ	ရှိ	ရှိ	



၅။ လူထုပူးပေါင်းပါဝင်သော လူမှုဆန်စစ်ခြင်းနှင့် အကဲဖြတ်ခြင်းလုပ်ငန်းစဉ် (PSA/ PRA) အကျဉ်းချုပ်ဇယား

စဉ်	ကရိယာများ (PRA Tools)	ရက် စွဲ	ဦးတည်အုပ်စုနှင့် ရည်ရွယ်ချက်များ	တက်ရောက်သူ			အဓိကဆွေးနွေးချက်များ
				ကျား	မ	ပေါင်း	
၁	ကျေးရွာလူမှုရေး၊ အရင်းအမြစ်ပြမြေပုံ (Social Map/ Resource Map)	၂၃.၁၀.၁၉	ရပ်မိရပ်ဖ၊ ကော်မတီဝင်များ၊ ကျေးရွာလူထုများ မြေပုံအားအသုံးပြု၍ ၎င်းတို့၏ အဓိကပြဿနာများ၊ အရင်းအမြစ်များနှင့် အခြေခံအဆောက် အအုံများ၊	၁၀	၁၀	၂၀	ကျေးရွာလူထု၏ ထင်ရှားသောမြေနေရာ၊အခြေခံ အဆောက်အအုံများ၊တိုင်းရင်းသ ားနှင့် ဘာသာရေး အဖွဲ့အစည်းများ၊မသန်စွမ်းသူရှိ သည့်အိမ်ထောင်စုများ၊အမျိုးသ မီးဦးဆောင်သည့်အိမ်ထောင်စုမူ ား၊လူမှုရေးဆိုင်ရာအချက်အလ က်များ။ ပြဿနာများနှင့် ဖြစ်နိုင်ခြေရှိသောအဆောက်အအုံ းသစ်များ
၂	ဥစ္စာနေကြွယ်ဝမှုအ ဆင့်သတ်မှတ်ခြင်း (Wealth Ranking)	၂၃.၁၀.၁၉	ကျေးရွာအတွင်းစီးပွ ားရေးအခြေအနေ ကွာခြားသောအုပ်စု များကိုစိစစ်ရန် ချမ်းသာ၊ အလယ်အလတ်၊နွမ်း ပါး၊ အလွန်နွမ်းပါးအုပ်စု များ	၈	၉	၁၇	ကျေးရွာအတွင်းရှိအိမ်ထောင်စုမူ ားအားလူမှုစီးပွားအခြေအနေအ လိုက် အုပ်စုများသတ်မှတ်ပေးခြင်း
၃	ကျေးမရေးရာကဏ္ဍ # ၁ ပိုင်ဆိုင်မှုနှင့်ခွဲခြမ်းစိ တ်ဖြာမှု	၂၃.၁၀.၁၉	အမျိုးသားနှင့်အမျိုး သမီးများ(အရင်းအ မြစ်ပိုင်ဆိုင်အသုံးချ မှု)	၁၀	၈	၁၈	အမျိုးသားနှင့်အမျိုးသမီးများ(အ ရင်းအမြစ်ပိုင်ဆိုင်အသုံးချမှု၊ ထိန်းချုပ်မှုအားခွဲခြမ်းစိတ်ဖြာခြင်း)။



၄	ရာသီခွင်ပြပြကွဒိန် (Seasonal Calendar)	၂၂.၁၀.၁၉	ကော်မတီဝင်၊ အမျိုးသမီး၊ အမျိုးသားများ	၈	၇	၁၅	ကျေးရွာတွင် တစ်နှစ်ပတ်လုံးကွဲပြားခြားနားသော အချိန်အလိုက် ဖြစ်ပျက်ဆောင်ရွက်ခဲ့သည့်ရာသီ ဥတု၊ စိုက်ပျိုးသီးနှံများ၊ လယ်ယာလုပ်ငန်းများ၊ နေ့စားလုပ်ငန်းများ၊ မွေးမြူရေးလုပ်ငန်းများ၊ ဝမ်းစာဖူလုံမှု နှင့် ပွဲတော်များ
---	---	----------	---	---	---	----	--

၅	ကျားမရေးရာ# ၂ ။ပင့်ကူအိမ် ကွန်ယက် (Spider Web)	၂၂.၁၀.၁၉	အမျိုးသားများ နှင့် အမျိုးသမီးများ	၁၅	၁၀	၂၅	ကျေးရွာအတွင်းရှိအမျိုးသမီးများ ၏ အခြေအနေကိုသိရှိစေရန်တန်း တူအခွင့်အရေးရရှိမှု နှင့် မရရှိသည့် အကြောင်းအရင်း၊ ပညာရေးအတွက်ဆုံးဖြတ်ချက်ချ ခြင်း၊ အိမ်မှုကိစ္စဆောင်ရွက်မှု
၆	အဖွဲ့အစည်းချိတ် ဆက်ပုံ- ပင်းပုံစံ(Venn Diagram)	၂၂.၁၀.၁၉	ကျေးရွာအုပ် ချုပ်ရေးအဖွဲ့၊ ကျေးရွာစီ/ ထောက်အဖွဲ့	၁၀	၀	၁၀	ကျေးရွာတွင်းရှိအဓိကအုပ်စုများ၊ အဖွဲ့အစည်းများတည်ရှိနေမှုကိုသိ ရှိရန်၊ ၎င်းအဖွဲ့အစည်းများအုပ်စုများ ဆက်စပ်နေမှုပူးပေါင်းဆောင်ရွ က်မှုအားသိရှိနိုင်ရန်၊
၇	ပြဿနာ သစ်ပင် (Problem Tree)	၁၉.၁၀.၂၀၁၈	အမျိုးသားများနှင့် အမျိုးသမီးများ	၁၅	၁၀	၂၅	ကျေးရွာဖွံ့ဖြိုးတိုးတက်မှု နောက်ကျခြင်း၏ အကြောင်းရင်း များကို သိရှိဖော်ထုတ်နိုင်ရန်
၈	ကျေးရွာ၏မျှော်မှန်း ချက်(၄)နှစ်စာကျေး ရွာဖွံ့ဖြိုးရေးအစီအ စဉ်	၂၂.၁၀.၁၉	အမျိုးသားအုပ်စု၊အ မျိုးသမီးအုပ်စု၊လူင ယ်အုပ်စု၊ ရပ်မိရပ်ဖအုပ်စု	၁၅	၁၂	၂၇	ကျေးရွာသားများ၏ မဲပေးရွေးချယ်ထားသည့် ဖွံ့ဖြိုးတိုးတက်ရေးလုပ်ငန်းစဉ်များ အားဦးစားပေးအလိုက်သတ်မှ တ်ချက်



၆။ ကျေးရွာဖွံ့ဖြိုးရေးအစီအစဉ်အတွက်အသုံးပြုခဲ့သော PRA Tools များနှင့်တစ်ခုချင်းစီအတွက်သုံးသပ်ချက်များ
 ၆.၁။ ကျေးရွာသယ်ဇာတပြမြေပုံ

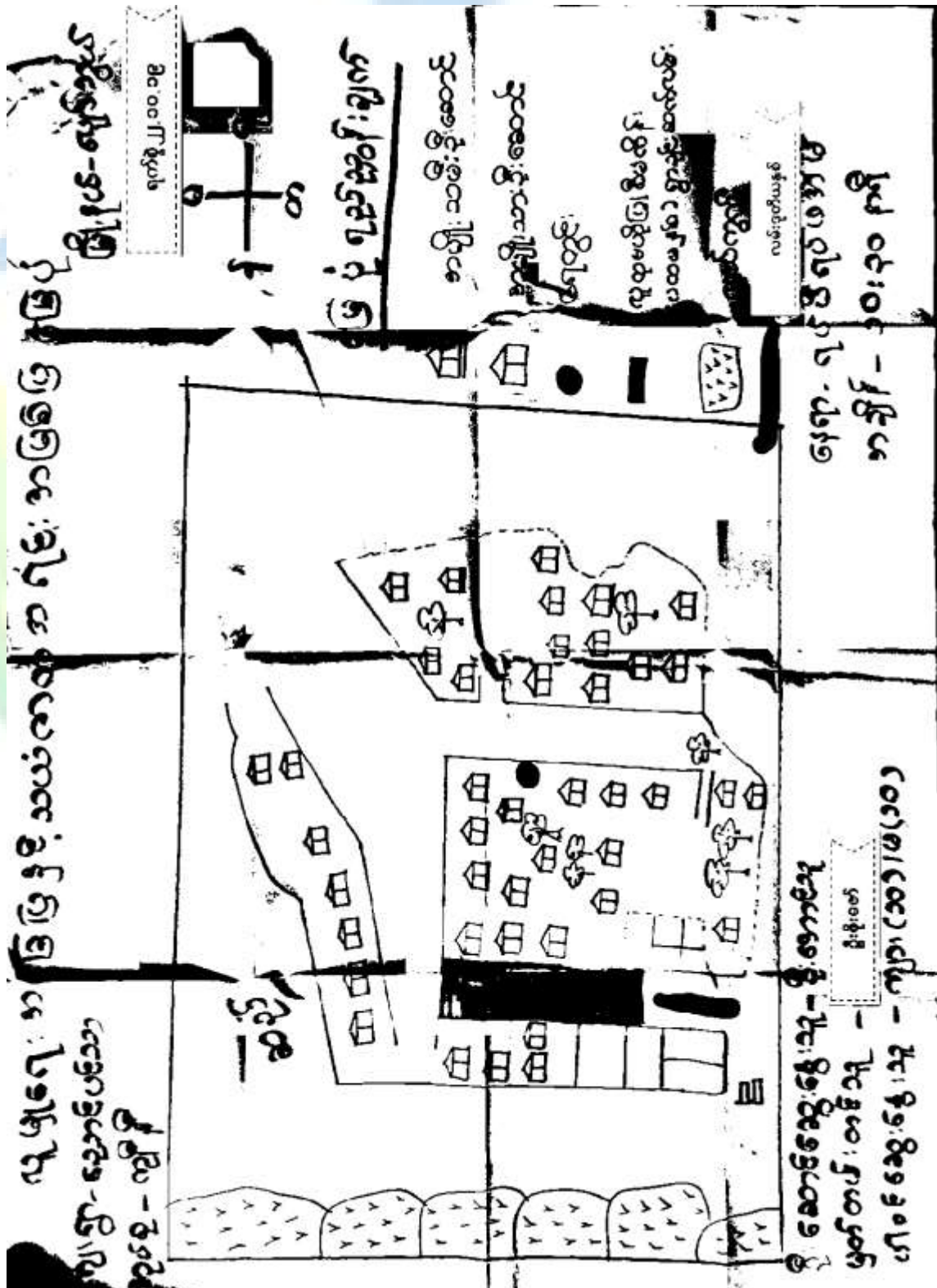



ကျေးရွာမြေပုံသုံးသပ်ချက်။

* လူဖြူရေ၊ အခြေမြေ စသောများများ...
 ဆွေ၊ ဓမ္မေ၊ ငြိမ်း၊ ချစ်၊ ဆရာ၊ ခင်၊ ငြိမ်း။
 — x — x — x —
 > များ၊ သော၊ အား၊ ငြိမ်း၊ မုဒ္ဒိကသော ကိုး၊ ကွယ်၊ ငြိမ်း၊ သော၊ အိမ်
 ထောင် ၉ များ၊ ဖြစ်၊ ငြိမ်း၊ ငါ၊ သည်။
 > ဆံပင်၊ ငြိမ်း၊ အသက်၊ ဓမ္မေ၊ သင်၊ ငြိမ်း၊ ငါ၊ ဖြေလုပ်၊ ဖြစ်၊ ဝင်၊ အစား
 စင်၊ ဖက်၊ ဖြေ၊ ထောင်၊ သူ၊ လုပ်၊ ငါ၊ လည်၊ ထောင်၊ ငွေ၊ ကြိမ်၊ ငါ၊ သည်။
 > အလှူ၊ အစား၊ လည်၊ အလှူ၊ ငါ၊ သင်၊ သေလို့၊ ထောင်၊ ငွေ၊ ကြိမ်၊ ငါ၊
 သည်။
 > ဆင်၊ ငါ၊ ချို၊ စား၊ သော၊ အိမ်၊ ဖြေ၊ သည်၊ ငါ၊ ငါ၊ သည်။
 > လူ၊ ထူ၊ မဟုတ်၊ ဖြေ၊ စိမ်း၊ ကြိမ်၊ သည်၊ မှောင်၊ ယို၊ ကြိမ်၊
 များ၊ ကွယ်၊ အခြေ၊ သင်၊ ထောင်၊ အစား၊ များ၊ ၇၅၅၅ သာယာဝတီ၊
 နံ၊ ဖြေ၊ ဖြေ၊ များ၊ အသည်၊ အယ်၊ ကြိမ်၊ ငါ၊ သည်။



၆.၂။ ကျေးရွာအရင်းအမြစ် ပိုင်ဆိုင်မှုသုံးသပ်ခြင်း။

ပိုင်ဆိုင်မှု သုံးသပ်ခြင်း
< အကျဉ်းချုပ်စာ / ဝိသုဒ္ဓါပုံစံ >

ကျေးရွာ - **အောင်ပန်းမာ** မြို့နယ် - **ပျော်သွယ်**
အုပ်စု - **အိုဝါ** **ရက်စွဲ - **၂၂.၁၀.၁၉****

အမျိုးအစား:	အမျိုးအမည်	အမျိုးအစား + အမျိုးအမည်
ထွက်စက် စွာ ဗျဉ် ကား	အင်အားစက် ထက်စွဲ	ကျေးရွာ: အိုင်အိုင် အိုင်အိုင်

ငွေအရင်းအမြစ်အတွက် - ဒေါ်အောင်စွယ် **၄၀၀ - နှစ်ကြိမ်ကျော်**
အင်အားစက်အတွက် - ဦးစိုးစော **အချိန် - ၁၂၀၀၀**
အိုင်အိုင်အတွက် - အား(၁၀)၊ (၁၀)



ပိုင်ဆိုင်မှုသုံးသပ်ခြင်း။

" ဒိုင် ဒိုင် မှာ သုံးသပ်ခြင်း "

မွေးမွေး ဖြစ်ခြင်း သုံးသပ်ခြင်း

- ဘုံလေး၊ ဂွာတုတ် လှေ၊ ခွာ၊ ခွာ၊ ဗျည်း၊ ထွန် ဇော်၊ ကားတို့ကို အမျိုးသားများက ဆိုက်ပျက်သည် ခွဲ ဖြစ်၊
- အဝတ် ပျက်ခြင်း၊ ထမင်း၊ ဟင်း၊ လှုပ်ငန်း များကို အမျိုးသမီး များက အဓိက ထား၍ ဆိုက်ပျက်သည် ခွဲ ဖြစ်၊
- ရေပင် ဖြစ်၊ ဆိုင်ကယ် ဖောက် ခြင်း၊ ချေ၊ ချိန်၊ လှေကား ဂျိတ်၊ လှေကားဆီး၊ ပင် ချိန်၊ စွတ် လှုပ်ငန်း တို့ကို အမျိုးသား အမျိုးသမီး တို့က အတူတကွ ဆိုက်ပျက်သည် ခွဲ ဖြစ် တို့ကို ဖြေလည်ခြင်း၊



၆.၃။ ကျေးရွာ၏လူမှုစီးပွားအဆင့်သတ်မှတ်ခြင်း။ (Wealth Ranking)

ဥစ္စာခေရ ပိုင်ဆိုင်မှု စာခေရ ခွဲခြားသတ်မှတ်ခြင်း

ကျေးရွာ - သောင်ပင်သာ
 ရွာပင်စု - ကျိန်

မြို့နယ် - မျောက်ဘွယ်
 ရက်စွဲ - ၂၂.၁၀.၁၉

အမျိုးအစား	သက်မှတ်ချက်၊ ဆွဲချက်တို့များ	ပိုင်ဆိုင်မှု အရေအတွက်	ရာခိုင်နှုန်း
ချယ်သာ	တိုက်၊ ကား၊ ဆိုင်ကယ်၊ ကွန်ပရက်၊ TV၊ ဖုန်း၊ လယ်ယာ၊ နွား	၁၅	၃၆%
စာပယ်စာ လက်	အုတ်၊ ဝှပ်ဆို၊ ပျဉ်ထောင်၊ TV၊ ဖုန်း၊ ဆိုင်ကယ်၊ လယ်ယာ၊ နွား	၂၀	၄၅%
စွမ်းပါး	ထရိုကာ၊ ဝါးခဲ၊ ဆိုင်ကယ်၊ ဇွက်၊ ဝက်၊ ရေတံ	၇	၁၆%
	စုစုပေါင်း	၄၂	၁၀၀%

ခွဲအောင်ဆွဲဖွဲ့သူ - ဦးအောင်မြေပန်း
 မဟာ - စခန်းကြီးကျောင်း

မှတ်တမ်းတင်သူ - ဒေါ်မျိုးမေ
 စာဆိုက် - ၁:၀၀၇၆

အောင်ဆွဲဖွဲ့သူ - ကျား(၈)၊ မ(၉)



ဥစ္စာရေးကြွယ်ဝမှုသုံးသပ်ချက်။

"ဥစ္စာရေးကြွယ်ဝမှု အသစ်၊ သစ်ပွတ်ခြင်း"

ကျေးဇူးပြု၍ ချက်၊ စစ်ခြင်း

- ခွဲခြားသော အိမ်ထောင်စုများသည် ကား၊ တီဗွီ၊ TV၊ မုခ်၊ လယ်ယာအများ၊ အခြား၊ ခွက်၊ ကျွဲတို့ကို ဝိုင်ဆိုင် ဖြစ်သည်။
- အလယ်အလတ်သားများသည် အုတ်၊ သွပ်မို၊ ပျဉ်ထောက် TV၊ မုခ်၊ လယ်ယာအများ၊ အလယ်ခွက်၊ ကျွဲ၊ ကျွဲတို့ကို ဝိုင်ဆိုင် ဖြစ်သည်။
- ရ.စာ၊ အလုပ်သမားများသည် ဆင်ကား၊ ဝါ၊ ဆင်၊ သွပ်မို၊ ဆိုင်လယ် ခြင်္သေ့၊ ဝက် သိရုဇွန်များသာ ဖြစ်ပါသည်။ အထူးပါ အခွန်အလတ်များကို ခြင်္သေ့ခြင်္သေ့အားဖြင့် ခွဲသောသော အိမ်ထောင်စု အသစ်၊ သစ်၊ အလယ်အလတ်သားများ၊ ဝိုင်ဆိုင်မှု၊ ခွဲခြားသော အိမ်ထောင်စုများ၊ ချစ်ခြင်း၊ ခြင်္သေ့၊ ဆိုင်ခြင်္သေ့ပါ၊ ခြင်္သေ့၊ သိရုပါသည်။



၆.၄။ ရာသီခွင်ပြ ပြက္ခဒိန်။

မြို့-အမှတ်-အမှတ်
 ၁၂.၁၀.၁၈

၂၄ နေ့ကြို ခြေခံပြုစုခြင်း

အထွေထွေအချက်အလက်

ပိုမိုသိရှိရန်

အချက်အလက်	အချက်အလက်	အချက်အလက်	အချက်အလက်	အချက်အလက်	အချက်အလက်	အချက်အလက်	အချက်အလက်	အချက်အလက်	အချက်အလက်	အချက်အလက်	အချက်အလက်	အချက်အလက်	အချက်အလက်
အချက်အလက်	အချက်အလက်	အချက်အလက်	အချက်အလက်	အချက်အလက်	အချက်အလက်	အချက်အလက်	အချက်အလက်	အချက်အလက်	အချက်အလက်	အချက်အလက်	အချက်အလက်	အချက်အလက်	အချက်အလက်
အချက်အလက်	အချက်အလက်	အချက်အလက်	အချက်အလက်	အချက်အလက်	အချက်အလက်	အချက်အလက်	အချက်အလက်	အချက်အလက်	အချက်အလက်	အချက်အလက်	အချက်အလက်	အချက်အလက်	အချက်အလက်
အချက်အလက်	အချက်အလက်	အချက်အလက်	အချက်အလက်	အချက်အလက်	အချက်အလက်	အချက်အလက်	အချက်အလက်	အချက်အလက်	အချက်အလက်	အချက်အလက်	အချက်အလက်	အချက်အလက်	အချက်အလက်

မြို့အမှတ်-အမှတ်
 ၁၂.၁၀.၁၈

အထွေထွေအချက်အလက်
 ပိုမိုသိရှိရန်



ရာသီခွင်ပြ ပြက္ခဒိန် သုံးသပ်ချက်

" ရာသီခွင်ပြက္ခဒိန် "

ဆွေ၊ မွေးနေ့၊ ဘိယို ခေတ်ခြေ

- ရာသီ ဥတု အစမှ ဖြစ်၊ ဘိယို၊ ခေတ် သာယာ၊ ဘိယို၊ ခေတ်၊
ဘိယို၊ ခေတ် မှ ပျံ့ ချိန် ဖြစ်၊ ဖြစ်၊ ဝါ ချိန်၊ ဝါ ခေတ် တွင် ချိန်၊ ချာ၊ ချာ
သွင် ဖြစ်၊ ချိန်၊ အတူ ဘိယို ခေတ် များ၊ ၂ ခေတ်၊ ၆ ဝါ ခေတ်
စဉ်တွင် လ တွင် အအေ၊ ဓာတ် များ ဖြစ်ပါသည်။

- ဒီ၊ ချိန် များ ချိန်၊ ချိန် သိမ်း များ၊ ဖြစ်၊ လှုပ် ဖြစ်၊
ခေတ်၊ ဝေ ဖြစ်၊ လှုပ် ဖြစ် များ၊ အတော် အသက် ဖြစ်၊

- အစ ချိန် များ ဖြစ်၊ ခေတ် လှုပ် ဖြစ်၊ ချိန် များ သာ
ခေတ်၊ ချိန်၊ အများ ဖြစ်၊ အတော် တည် မှ၊ အခက် အခဲ
ခေတ် ဖြစ် ဖြစ် ပါ သည်။

- ဖြစ် ခေတ် ချိန် ခေတ်၊ ချိန် ခေတ် များ၊ ချိန် များ ဖြစ်၊ ချိန်
ခေတ်၊ ချိန် ခေတ် များ ချိန် ခေတ် များ



၆.၅။ ပင်းပုံစံကိုသုံးပြု၍ အဖွဲ့အစည်းများချိတ်ဆက်မှု

ပင်းပုံစံ အစားပြု၍ အဖွဲ့ အစည်း နှင့် ချိတ်ဆက်မှုအားလေ့လာခြင်း

ကျေးရွာ - သောင်ပင်သာ	ဖြို. နယ် - ပျော်ဘွယ်
အုတ်စု - ကျိုနီ	ရက်စွဲ - ၂၂.၁၀.၂၀၁၉
ကျေးရွာအတွင်းရှိ အဖွဲ့အစည်းများ	ကျေးရွာဖြင့် ပတ်ဝန်းကျင် အဖွဲ့အစည်းများ
ခန္တရာ	ကျေးလက်ဦးစီးဌာန
ရပ်မိရပ်ဖ	ငွေစု ငွေချေး
ပရဟိတ	ရေစာရန်
အမျိုးသမီးအဖွဲ့	စီးသတ်အဖွဲ့
အရေးကူညီဖွဲ့	ဖြို. နယ် ပညာရေးဖွဲ့
မီးကင်းအဖွဲ့	ဖြို. နယ် ကျန်းမာရေး
	လူထုဗဟို ဖြူစိမ်း



မင်းပုံဝံအသုံးပြု၍ အဖွဲ့အစည်းနှင့် ချိတ်ဆက်မှုအား

ကျေးဇူး - ဆောင်ရွက်လေ့လာခြင်း
အုပ်စု - ဂျီနီ

မြို့နယ် - မျောက်တောင်
ရက်စွဲ - ၂၂.၁၀.၂၀၁၉



ဦးဆောင်ဆွေးနွေးသူ - ဦးအောင်သူ
မှတ်တမ်းတင်သူ - ဒေါ်အေးအောင်
ပါဝင်ဆွေးနွေးသူ - ကျား (၁၀) ဦး

နေရာ - ဦးမြို့ထီးအိမ်
အချိန် - ၁၀ မိနစ်



သုံးသပ်ချက်

သင်္ဂြိုဟ် - လောကီပဒေသာ
 အုပ်စု - ကျိန်
 မြို့နယ် - မြောက်ပိုင်း
 ရက်စွဲ - ၂၂.၁၀.၂၀၁၉

ဗင်းသုတ်အသုံးပြု၍ အဖွဲ့အစည်း နှင့် ချိတ်ဆက်မှုအား
 လေ့လာခြင်း

- ဆွေးနွေးခြင်း နှင့် ဆိုဆိုခြင်း
- ပရဟိတ၊ နာဇာ၊ ကုဠိ၊ ဂုဏ်ဂုဏ်၊ ဗုဒ္ဓအဖွဲ့
 များမှာ ဖွဲ့ ဖြိုး ဇာတ်ရုပ်များ နှင့် အလှူများ လုပ်ငန်း
 များတွင် အထောက်အပံ့ပြုပါသည်။
- အမျိုးသမီးများက အဖွဲ့များလဲ ဖြစ်သည်။
- ကျေးဇူးပြုပေးအဖွဲ့အစည်းများမှာ မီးသတ်တပ်ဖွဲ့၊
 ဂိုဏ်းခွဲ၊ ကျေးလက်ဦးစီးဌာန၊ မြို့နယ်အစိုးရများ ပြုစု
 သည်။
- ကျေးဇူးတင် အခက်အခဲများ ကြုံလာပါက အခြားစာသင်
 အဖွဲ့အစည်းများ နှင့် လဲချိတ်ဆက်စာတတ်မြောက်သော ပါမည်။

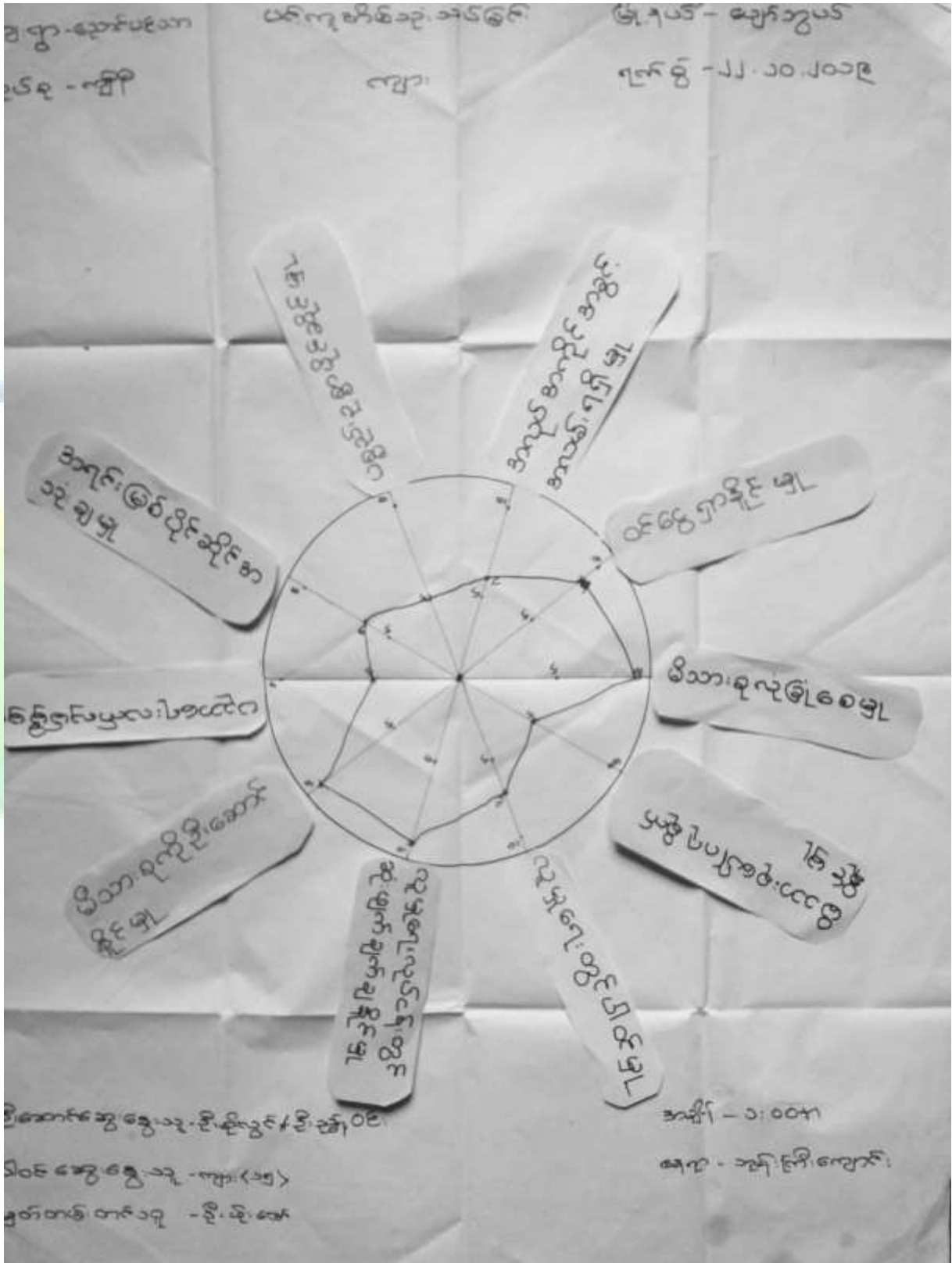

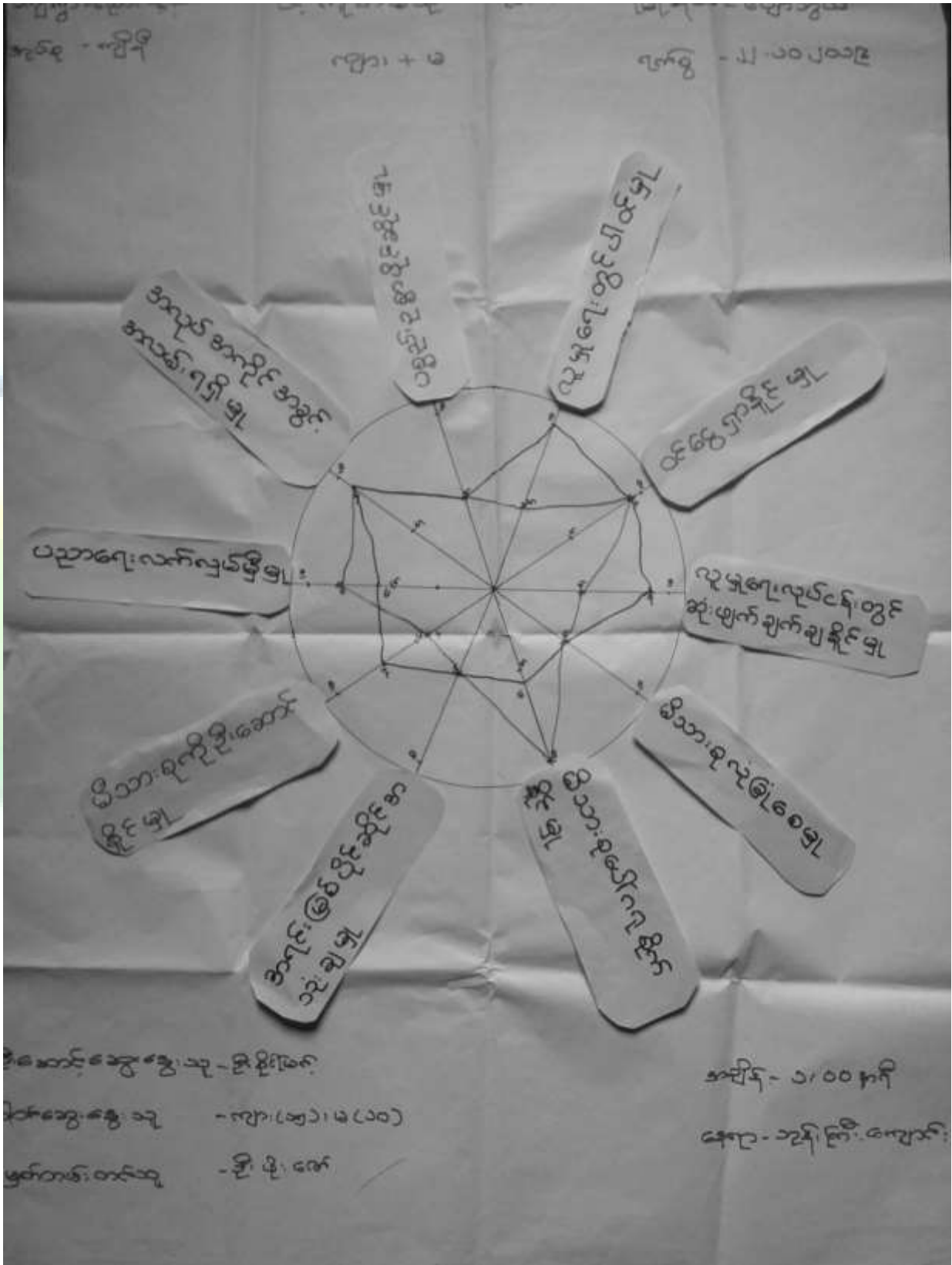



ပင်ကူအိမ်ကွန်ယက်သုံးသပ်ချက်။

* ပင်ကူအိမ်ကွန်ယက်သုံးသပ်ချက်

ဆွေ၊ မွေ၊ ငြိမ်း၊ ချွင်း၊ ဆန်း၊ စပ်၊ ခြင်း

⇒ လူ့ဗဟုတရား၊ လူ့အဖွဲ့အစည်းများတွင် အမျိုးသား၊ များက ဆုံး ဖျက် ချက် ချက် အများဆုံး ဝါထင်နေပါသည်။

> သား၊ သမီးများကို ရှေ့ဦးစွာ ဖွဲ့စည်း အမျိုးသမီး၊ များက ပိုမိုကူညီပေး နိုင်ပါသည်။

• ပစ္စည်း၊ ဥစ္စာ ခိုင်ခံ့ရေး ဖြစ်ပေါ်လာမှု အမျိုးသား၊ သမီး၊ ဆန်း၊ တူ အစွမ်းအား ဖြစ်ပေါ်လာမှု အကျိုးအမြတ် ဖြစ်ပါသည်။

• မူဝါဒရေးရာ၊ လက်လှမ်းမီ ဖြစ်ပေါ်လာမှု အမျိုးသား၊ သမီး၊ ဆန်း မဟာဗျူဟာ ဖြစ်ပေါ်လာမှု ဖြစ်ပါသည်။

• နိုင်ငံ့ ဖွဲ့စည်းပုံ အခြေခံဥပဒေ အမျိုးသား၊ များက အမျိုးသမီး များ ထက် အာဝဏ် အကျိုးအမြတ် အကျိုးအမြတ် ဖြစ်ပေါ်လာမှု ဖြစ်ပါသည်။ ဝိသေသကျင့် ဖြစ်ပါသည်။ များက ခိုင်ခံ့ရေး အမျိုးသား၊ သမီး၊ ဆန်း မဟာဗျူဟာ ဖြစ်ပေါ်လာမှု ဖြစ်ပါသည်။



၆.၇။ ပြဿနာ သစ်ပင် (Problem Tree)

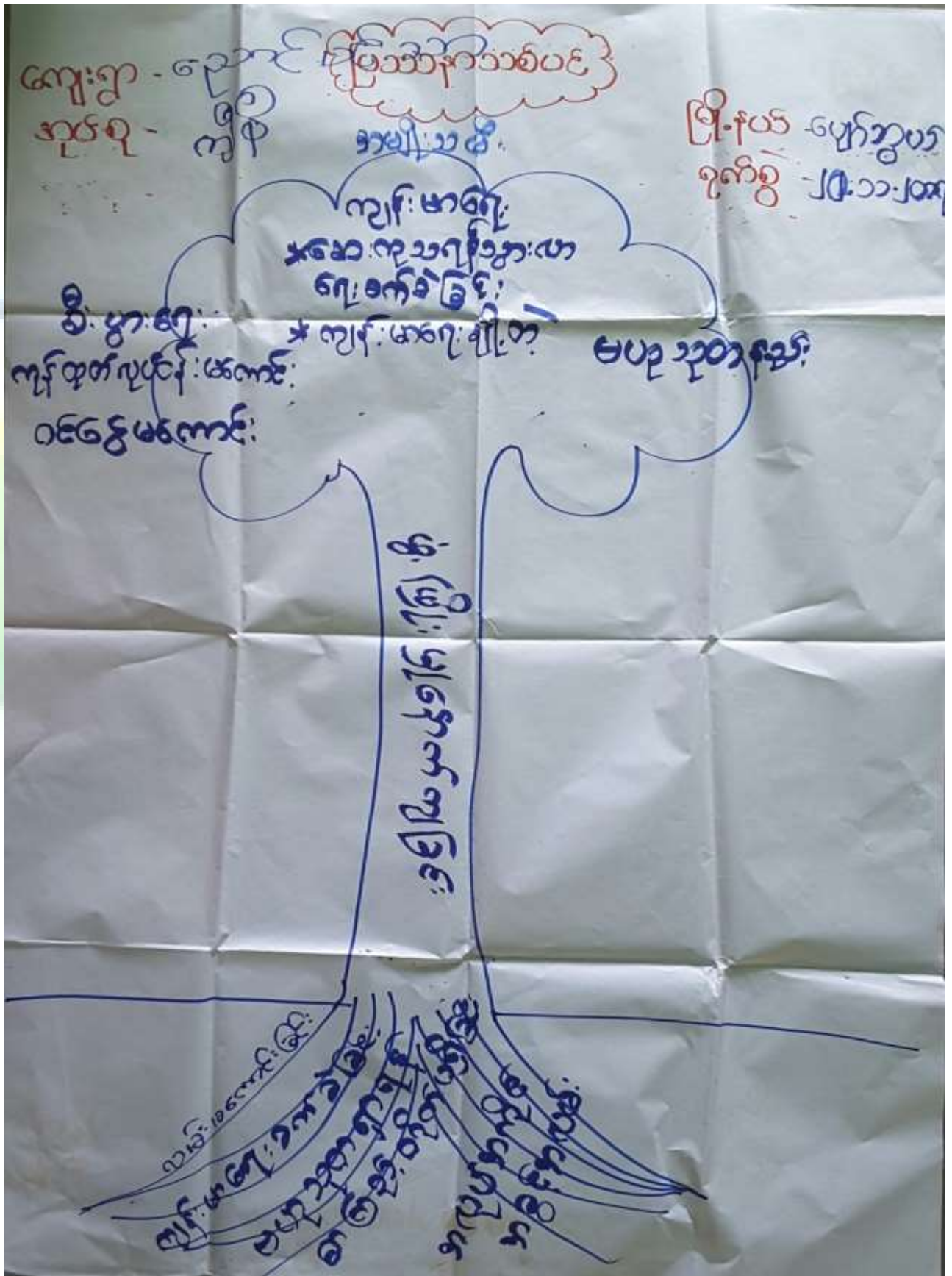



ပြဿနာသစ်ပင်

ကျေးဇူး-သေတင်ပင်သာ

မြို့-နယ်-ပျက်အွယ်

အုပ်စု - ကျိန်

ရက်စွဲ - ၂၀၁၁.၁၇

ဆွေးနွေးခြင်း၊ နှိုင်းဆန်းစစ်ခြင်း။

* ဤအုပ်စု၏ ဆက်လက်ရေးများ၊ စာတမ်းများ သည် အတွက်
အား၊ ထားရေးများ၊ ကျင့်စဉ်များ၊ အတွက်
အခက်အခဲများ၊ ရှိပါသည်။

* ဆေး၊ ဓား၊ ခန်း၊ စွဲသည် အတွက် ကုသရန် အချိန်
ပိုလေးရခြင်း၊ အသက်အန္တရာယ်များလည်း ရှိနိုင်
ပါသည်။

* မဟုတ်သူတို့များ ဤအဖွဲ့ရန် စာဖြင့် တိုက်မ
ရှိသဖြင့် ကျေးဇူးတင်အားဖြင့် မဟုတ်သူများ
ဤအဖွဲ့ရန်အခဲဖြင့် အစီအစဉ်များလည်း နည်း
ပါးခဲ့ပါသည်။

* စိုက်ပျိုးရေး၊ နည်းယူမှုများ မရှိသည့် အတွက်
အိုးခွဲများ အတွက် နှုတ်စာများ စာတမ်းများ
နည်းပါးခဲ့ပါသည်။

* အမျိုးသမီးများ အတွက် အလုပ်အကိုင်အ
ခွင့် အခက်များ နည်းပါးသည် အတွက် အိမ်
တွင်း အလုပ်များ လိုအပ်ပါသည်။



၆.၈။ ကျေးရွာ၏ မျော်မှန်းချက်(၄)နှစ်စာကျေးရွာပွဲ.ပြီးရေးအစီအစဉ်

အကျဉ်းချုပ်	အကျဉ်းချုပ်	အကျဉ်းချုပ်
ကျေးရွာအုပ်စု - ၆၈၀၀၀၀၀၀	ကျေးရွာအုပ်စု - ၆၈၀၀၀၀၀၀	ကျေးရွာအုပ်စု - ၆၈၀၀၀၀၀၀
ကျေးရွာအုပ်စု - ၆၈၀၀၀၀၀၀	ကျေးရွာအုပ်စု - ၆၈၀၀၀၀၀၀	ကျေးရွာအုပ်စု - ၆၈၀၀၀၀၀၀
ကျေးရွာအုပ်စု - ၆၈၀၀၀၀၀၀	ကျေးရွာအုပ်စု - ၆၈၀၀၀၀၀၀	ကျေးရွာအုပ်စု - ၆၈၀၀၀၀၀၀
ကျေးရွာအုပ်စု - ၆၈၀၀၀၀၀၀	ကျေးရွာအုပ်စု - ၆၈၀၀၀၀၀၀	ကျေးရွာအုပ်စု - ၆၈၀၀၀၀၀၀



အခြားဖွဲ့စည်းရေးလုပ်ငန်းများ

က။ပေ။ဆက်	ဖွဲ့စည်းရေးလုပ်ငန်းများ	ကန့်သတ်သူ	ပိတ်ပင်ခွင့်
၁။	ကွဲပြား၊ ကွန်ကရစ်လမ်း၊ နှစ်စဉ်စီမံရေးဇယား	အများစု	၂၇
၂။	စာသင်ကျောင်း(ပျံ)	အများစု	-
၃။	စာကြည့်တိုက်	အများစု	-
၄။	ဆေးပေးခန်း	အများစု	-
၅။	ပျံလုပ်သင်ခန်း	အများစု	-
၆။	အများစုဖွဲ့စည်းသင်ခန်း	အများစု	-
၇။	စက်ပြင်သင်ခန်း	အများစု	-



၇။ ကော်မတီဝင်များရွေးချယ်ခြင်းနှင့်ကျေးရွာဖွံ့ဖြိုးရေးအစီအစဉ်ဆောင်ရွက်မှုမှတ်တမ်းဓါတ်ပုံများ



စီမံကိန်းမိတ်ဆက်အစည်းအဝေးမှတ်တမ်းဓါတ်ပုံ



အမျိုးသမီးများပင့်ကူအိမ်ကွန်ယက်ရေးဆွဲနေစဉ်မှတ်တမ်းဓါတ်ပုံ



ကျေးရွာလုပ်ငန်းခွဲအတွက်အခက်အခဲများဖော်ထုတ်ဆွေးနွေးစဉ်



ကော်မတီဝင်များစာရင်း

ကော်မတီဝင်များစာရင်း			ရက်စွဲ
စဉ်	အမည်	အဖွဲ့/အဖွဲ့	ရာထူး
၀၁	ဒေါ်ခင်စန်း	အဖွဲ့	အထောက်အကူ
၀၂	ဒေါ်ခင်စန်း	မ	အထောက်အကူ
၀၃	ဒေါ်ခင်စန်း	အဖွဲ့	အထောက်အကူ
၀၄	ဒေါ်ခင်စန်း	မ	အထောက်အကူ
၀၅	ဒေါ်ခင်စန်း	အဖွဲ့	အထောက်အကူ
၀၆	ဒေါ်ခင်စန်း	မ	အထောက်အကူ
၀၇	ဒေါ်ခင်စန်း	အဖွဲ့	အထောက်အကူ
၀၈	ဒေါ်ခင်စန်း	မ	အထောက်အကူ
၀၉	ဒေါ်ခင်စန်း	အဖွဲ့	အထောက်အကူ
၁၀	ဒေါ်ခင်စန်း	မ	အထောက်အကူ
၁၁	ဒေါ်ခင်စန်း	အဖွဲ့	အထောက်အကူ
၁၂	ဒေါ်ခင်စန်း	မ	အထောက်အကူ
၁၃	ဒေါ်ခင်စန်း	အဖွဲ့	အထောက်အကူ
၁၄	ဒေါ်ခင်စန်း	မ	အထောက်အကူ
၁၅	ဒေါ်ခင်စန်း	အဖွဲ့	အထောက်အကူ
၁၆	ဒေါ်ခင်စန်း	မ	အထောက်အကူ
၁၇			
၁၈			
၁၉			
၂၀			
၂၁			
၂၂			
၂၃			
၂၄			
၂၅			
၂၆			
၂၇			
၂၈			
၂၉			
၃၀			



၈။ ကျေးရွာအခြေခံအချက်အလက်များ (ပုံစံ-၁)

စီမံကိန်း ပထမနှစ် စက်ဝန်း

ပုံစံ - ၈ - ၁ ကျေးရွာအခြေခံအချက်အလက်များ (Form PC 1)

လမ်းညွှန်စုကော်မတီ၊ ကျေးရွာတစ်ရွာသို့၊ ပထမဆုံးပိတ်ဆက်ရေး၊ သွားရောက်သောအခါ လူထုစည်းရုံးရေးမှူးသည် ကျေးရွာ
 ဝေါင်းစည်းများအား ကျေးရွာအချက်အလက်များကို မေတ္တာရပ်ခံ၍ တောင်းခံရမည်။ ဤအချက်အလက်များကို စီမံကိန်း
 ပိတ်ဆက်အစည်းဝေးပတ်ပတ်တော်တောင်းခံရမည်။ စီမံကိန်းပိတ်ဆက်အစည်းဝေးတွင် လူထုစည်းရုံးရေးမှူးသည် ဤအချက်အလက်
 များအား စစ်ဆေးပြီး မှန်ကန်အောင်ပြုလုပ်ရမည်။ ပြီးနောက်တွင် လူထုစည်းရုံးရေးမှူးမှ သတင်းအချက်အလက်ထံသို့၊ Tablets မှ
 တစ်ဆင့် ဖြည့်သွင်းရမည်။

ကျေးရွာဝေါင်းစည်းအမည် ဦးဦးစောဦး	ကျေးရွာဝေါင်းစည်း ဖုန်းနံပါတ် ၀၇-၄၀၂၇၄၀၆၁၅	လူထုစည်းရုံးရေးမှူး၏ အမည် ဒေါ်အောင်စု
ပြည်နယ်တိုင်းအမည် ဗဟိုအောက်ခံ	မြို့နယ် ကျေးရွာအုပ်စု ကျေးရွာ	ကျေးရွာ ရွာအမည် ရွာအမည်

လူဦးရေ	အိမ်ထောင်စုအရေအတွက်	ကိုးကွယ်သည့်ဘာသာ	အိမ်ထောင်စုအရေအတွက်
လူဦးရေ (၁) <u>၅၅၁</u>	<u>၇၂</u>	ဘာသာ (၁) <u>မုန့်</u>	<u>၇၂</u>
လူဦးရေ (၂) -----		ဘာသာ (၂) -----	
လူဦးရေ (၃) -----		ဘာသာ (၃) -----	
လူဦးရေစရာ -----		ဘာသာစရာ -----	
အခြား	အရေအတွက်		
မသန်စွမ်းသူများ သက်ကြီးရွယ်အိုများ (၆၅ နှစ် နှင့် အထက်) စစ်ဘေးရှောင်	<u>၇၀</u>	<u>၅၆</u>	<u>၁</u>

	အမျိုးသား (အရေအတွက်)	အမျိုးသမီး (အရေအတွက်)
လူဦးရေ		
လူဦးရေ (၁) <u>၅၅၁</u>	<u>၃၈</u>	<u>၇၂</u>
လူဦးရေ (၂) -----		
လူဦးရေ (၃) -----		
အခြား		
အိမ်ထောင်စုအရေအတွက်	<u>၇၀</u>	<u>၇</u>

(၈) အခြေခံအဆောက်အအုံ အသုံးအဆောင်များ

စာသင်ကျောင်း	အမှတ် ခြံပိ	ကျန်းမာရေး	အမှတ် ခြံပိ	ဘာသာရေး အဆောက် အအုံများ	အမှတ် ခြံပိ



အထက်တန်းကျောင်း	<input type="checkbox"/>	စောေးရုံ	<input type="checkbox"/>	စေတီ	<input type="checkbox"/>
အလယ်တန်းကျောင်း	<input type="checkbox"/>	ကျွန်းမာရေးဌာန	<input type="checkbox"/>	ဘုန်းကြီးကျောင်း	<input type="checkbox"/>
မူလတန်းကျောင်း	<input type="checkbox"/>	ကျွန်းမာရေးဌာနခွဲ	<input type="checkbox"/>	ဟိန္ဒူဘုရားကျောင်း	<input type="checkbox"/>
ပုဂံကျောင်း	<input type="checkbox"/>	စောေးပေးစန်း	<input checked="" type="checkbox"/>	စရစ်လာန်ကျောင်း	<input type="checkbox"/>
အခြား	<input type="checkbox"/>	အခြား	<input type="checkbox"/>	ဗေဒီ	<input type="checkbox"/>
				အခြား	<input type="checkbox"/>
မှတ်ချက်		မှတ်ချက်		မှတ်ချက်	

(ဂ) ကျွမ်းကျင်သူများမှတ်တမ်း (ကျေးရွာတွင်နေထိုင်သော သို့မဟုတ် တခြားရွာမှလာရောက်သော ကျွမ်းကျင်သူများ)

(၁) စာသင်ကျောင်း			(၂) ကျွန်းမာရေး			(၃) လက်မှုပညာရှင်		
	ရွာတွင်နေထိုင်သူ	အခြားရွာမှလာသူ		ရွာတွင်နေထိုင်သူ	အခြားရွာမှလာသူ		ရွာတွင်နေထိုင်သူ	အခြားရွာမှလာသူ
မူလတန်းပြဆရာ/မ	<input type="checkbox"/>	<input type="checkbox"/>	ဆရာဝန်	<input type="checkbox"/>	<input type="checkbox"/>	လက်သမား	<input checked="" type="checkbox"/>	<input type="checkbox"/>
အထက်တန်းပြဆရာ/မ	<input type="checkbox"/>	<input type="checkbox"/>	လက်ထောက်ကျွန်းမာရေးမှူး	<input type="checkbox"/>	<input type="checkbox"/>	ပန်းရံ	<input type="checkbox"/>	<input type="checkbox"/>
အလယ်တန်းပြဆရာ/မ	<input type="checkbox"/>	<input type="checkbox"/>	အမျိုးသမီးကျွန်းမာရေးဆရာမ	<input type="checkbox"/>	<input type="checkbox"/>	လျှပ်စစ်ကျွမ်းကျင်သမား	<input type="checkbox"/>	<input type="checkbox"/>
ပုဂံဆရာ/မ	<input type="checkbox"/>	<input type="checkbox"/>	သားဖွားဆရာမ	<input type="checkbox"/>	<input type="checkbox"/>	စရစ်လက်သွယ်သူ	<input type="checkbox"/>	<input type="checkbox"/>
အခြား	<input type="checkbox"/>	<input type="checkbox"/>	ပြည်သူ့ကျွန်းမာရေးလုပ်သား	<input type="checkbox"/>		စက်ပြင်ဆရာ	<input type="checkbox"/>	<input type="checkbox"/>
မှတ်ချက်			မှတ်ချက်			မှတ်ချက်		

(ဃ) ကျေးရွာသို့ ရောက်ရှိနိုင်သည့် လမ်းအခြေအနေ / ကျေးရွာတစ်ရွာသည် ၎င်း၏ ကျေးရွာအုပ်စုနှင့် ဆက်သွယ်ထားသော လမ်းအခြေအနေ (အောက်ပါစံနှုန်းကို ဝိုင်းပါ)

ကျောက်ကြမ်းလမ်း ကတ္တရာလမ်း ကွန်ကရစ်လမ်း မော်တော်ဆိုင်ကယ်လမ်း
 ကျောက်စင်းလမ်း ခဲမြဲသားလမ်း လူသွားလမ်း အခြား _____

(င) ကျေးရွာဖွံ့ဖြိုးမှုစီမံချက်

- (၁) လူထုပေါ်ပြူးစီမံကိန်းမတော်မီ ဤကျေးရွာတွင်ကျေးရွာဖွံ့ဖြိုးမှု စီမံချက်ရှိခဲ့ပါသလား? ပိုင်မိ
 ရှိပါသည်/မရှိပါ/မသိမိ
- (၂) ရှိခဲ့ပါလျှင် ဤစီမံချက်ကို မည်သည့် ခုနှစ်တွင်ပြင်ဆင်ခဲ့ပါသနည်း? နှစ်.....၊ မသိမိ
 (၃) ဤစီမံချက်ကို ဖြေ နယ်မှအတည်ပြုခဲ့ပါသလား? ပြုခဲ့ပါသည်/မပြုခဲ့ပါ /မသိမိ

(စ) ခရီးအကွာအဝေး

- (၁) ဤကျေးရွာ၏ပဟိုမှ ၎င်းကျေးရွာအုပ်စု၏ပဟိုအထိ ခရီးမိုင်မည်မျှကွာဝေးသနည်း? မိုင်...../မသိမိ
 (၂) ဤကျေးရွာမှ ၎င်းကျေးရွာအုပ်စုပဟိုအထိ သွားလာရတွင်ကြားဖြင့်သည့်အချိန် ၅၅ မိနစ်

ခြောက်ခွေ့ ရာသီတွင်ကြာချိန် ၅ မိနစ်..... ထော်လာဂျီ/မော်တော်ဆိုင်ကယ်/မြေလျှင်/လား/မော်တော်ဘုတ်/အခြား.....
 နှစ်ရာသီတွင်ကြာချိန် ၀ မိနစ်..... ထော်လာဂျီ/မော်တော်ဆိုင်ကယ်/မြေလျှင်/လား/မော်တော်ဘုတ်/အခြား.....



(ဆ) ပတ်ဝန်းကျင်ဆိုင်ရာ သဘာဝဘေးအန္တရာယ်
 ဤကျေးရွာတွင် ရေကြီးခြင်းကိုသို့၊ သဘာဝဘေးအန္တရာယ်ကူးရောက်မှုခြင်း ရှိပါသလား။
 ဖြစ်ပါ ရှိပါသည် ရှိလျှင်ခေါ်ပြပါ -----

(ဇ) ကျေးရွာတွင် ခွဲစည်းထားသော အဖွဲ့အစည်းများ
 လူထုဝဟိုပြုစီမံကိန်းမတိုင်မီ ဤကျေးရွာတွင် ကျေးရွာဖွံ့ဖြိုးရေးအတွက် အစိုးရ (သို့) ရွာသားများကိုယ်တိုင်(သို့) စီမံကိန်းတစ်ခုခုမှ
 ခွဲစည်းထားသည့် အဖွဲ့အစည်းများရှိပါသလား။

(၁) ပုဂ္ဂလိကစုစုကစည်း
 (၂) ဒေါ်ကလေးကိစ္စကစည်း

(ဈ) အထွေထွေအုပ်ချုပ်ရေး ဦးစီးဌာန (GAD) မှ မှတ်တမ်းတင်ထားခြင်း
 ဤကျေးရွာသည် အထွေထွေအုပ်ချုပ်ရေး ဦးစီးဌာန (GAD) မှ မှတ်တမ်းတင်ထားမှု ရှိပါသလား။
 ရှိပါသည် မရှိပါ

ကျေးရွာခေါင်းဆောင်

အမည် မိုးစောဦး

လက်မှတ် [Signature] နေ့စွဲ ၂၄.၁၁.၂၀၁၇

လူထုဝဟိုပြုရေးမှူး

အမည် ခင်စန္ဒာစန္ဒာ

လက်မှတ် [Signature] နေ့စွဲ ၂၄.၁၁.၂၀၁၇



စီမံကိန်း ဒုတိယနှစ် စက်ဝန်း

ပုံစံ - စ - ဝ ကျေးရွာအခြေခံအချက်အလက်များ (Form PC 1)

လမ်းညွှန်ချက်၊ ကျေးရွာတစ်ရွာသို့ ပထမဆုံးပိတ်ဆက်စဉ် သွားရောက်သောအခါ လူထုစည်းရုံးရေးမှူးသည် ကျေးရွာ ဝေါင်းစောင်များအား ကျေးရွာအချက်အလက်များကို ဖေဖော်ဝါရီလတွင် တောင်းခံရမည်။ ဤအချက်အလက်များကို စီမံကိန်း ပိတ်ဆက်အစည်းဝေးပတ်စီတောင်းခံရမည်။ စီမံကိန်းပိတ်ဆက်အစည်းဝေးတွင် လူထုစည်းရုံးရေးမှူးသည် ဤအချက်အလက် များအား စစ်ဆေးပြီး မှန်ကန်အောင်ပြုလုပ်ရမည်။ ပြီးနောက်တွင် လူထုစည်းရုံးရေးမှူးမှ သတင်းအချက်အလက်ထိသို့ Tablets မှ တဆင့် ဖြည့်သွင်းရမည်။

ကျေးရွာဝေါင်းစောင် အမည် ဦး ဖိုးစောစိုး	ကျေးရွာဝေါင်းစောင်၏ ဇွန်းနံပါတ် ၀၅- 4၀၇၄၅၆၁၅	လူထုစည်းရုံးရေးမှူး၏ အမည် ဒေါ်အိမ်မာစင်
ပြည်နယ်တိုင်းဒေသကြီး မန္တလေး	မြို့နယ် ပျော်အွယ်	ကျေးရွာအုပ်စု ကျိန်
ကျေးရွာ ကျေးရွာ		

လူမျိုးစု	အိမ်ထောင်စုအရေအတွက်	ကိုးကွယ်သည့်ဘာသာ	အိမ်ထောင်စုအရေအတွက်
လူမျိုးစု (၁) ---ဗမာ---	၄၁	ဘာသာ (၁) ---ဗုဒ္ဓ---	၄၁
လူမျိုးစု (၂) -----		ဘာသာ (၂) -----	
လူမျိုးစု (၃) -----		ဘာသာ (၃) -----	
လူမျိုးစုစရာ -----		ဘာသာစရာ -----	
အခြား	အရေအတွက်		
မသန်စွမ်းသူများ	-		
သက်ကြီးရွယ်အိုများ (၆၅ နှစ် နှင့် အထက်)	၂၀		
စစ်ဘေးရှောင်			

	အမျိုးသား (အရေအတွက်)	အမျိုးသမီး (အရေအတွက်)
လူဦးရေ	၇၉	၉၂
လူမျိုးစု (၁) ---ဗမာ---		
လူမျိုးစု (၂) -----		
လူမျိုးစု (၃) -----		
အခြား		
အိမ်ထောင်စဦးစီး	၃၅	၉

(စ) အခြေခံအောက်အဖွဲ့ အသုံးအောက်များ

စာသင်ကျောင်း	အမှတ် ဖြစ်ပါ	ကျန်းမာရေး	အမှတ် ဖြစ်ပါ	ဘာသာရေး အောက် အဖွဲ့များ	အမှတ် ဖြစ်ပါ



အထက်တန်းကျောင်း	<input type="checkbox"/>	ခေမာရုံ	<input type="checkbox"/>	ခေတီ	<input type="checkbox"/>
အလယ်တန်းကျောင်း	<input type="checkbox"/>	ကျန်းမာရေးဌာန	<input type="checkbox"/>	ဘုန်းကြီးကျောင်း	<input type="checkbox"/>
ပုလဲတန်းကျောင်း	<input type="checkbox"/>	ကျန်းမာရေးဌာနခွဲ	<input type="checkbox"/>	ဟိန္ဒူဘုရားကျောင်း	<input type="checkbox"/>
ပျက်ကြီးကျောင်း	<input type="checkbox"/>	ခေမာပေးစခန်း	<input type="checkbox"/>	ရေစိမ့်ယာန်ကျောင်း	<input type="checkbox"/>
အခြား	<input type="checkbox"/>	အခြား	<input type="checkbox"/>	၀လီ	<input type="checkbox"/>
				အခြား	<input type="checkbox"/>
မှတ်ချက်		မှတ်ချက်		မှတ်ချက်	

(ဂ) ကျွမ်းကျင်သူများမှတ်တမ်း (ကျေးရွာတွင်နေထိုင်သော သို့မဟုတ် တခြားရွာမှလာရောက်သော ကျွမ်းကျင်သူများ)

(၁) စာသင်ကျောင်း			(၂) ကျန်းမာရေး			(၃) လက်မှုပညာစွယ်စုံ		
	ရွာတွင်နေထိုင်သူ	အခြားရွာမှလာသူ		ရွာတွင်နေထိုင်သူ	အခြားရွာမှလာသူ		ရွာတွင်နေထိုင်သူ	အခြားရွာမှလာသူ
ပုလဲတန်းပြစာရ/မ	<input type="checkbox"/>	<input type="checkbox"/>	စာရောင်း	<input type="checkbox"/>	<input type="checkbox"/>	လက်သမား	၂၉၇	<input type="checkbox"/>
အထက်တန်းပြစာရ/မ	<input type="checkbox"/>	<input type="checkbox"/>	လက်ထောက်ကျန်းမာရေးမှူး	<input type="checkbox"/>	<input type="checkbox"/>	ပန်းရံ	<input type="checkbox"/>	<input type="checkbox"/>
အလယ်တန်းပြစာရ/မ	<input type="checkbox"/>	<input type="checkbox"/>	အမျိုးသမီးကျန်းမာရေးစာရ/မ	<input type="checkbox"/>	<input type="checkbox"/>	လျှော်စင်ကျွမ်းကျင်ပေးသမား	၂၉၈	<input type="checkbox"/>
ပျက်ကြီးစာရ/မ	<input type="checkbox"/>	<input type="checkbox"/>	သားစွားစာရ/မ	<input type="checkbox"/>	<input type="checkbox"/>	စေ့စိုက်သူသံသွ	၂၉၉	<input type="checkbox"/>
အခြား	<input type="checkbox"/>	<input type="checkbox"/>	ပြည်သူ့ကျန်းမာရေးလုပ်သား	<input type="checkbox"/>	<input type="checkbox"/>	စက်ပြင်စာရ	၂၉၉	<input type="checkbox"/>
မှတ်ချက်			မှတ်ချက်			မှတ်ချက်		

(ဃ) ကျေးရွာသို့ ရောက်ရှိနိုင်သည့် လမ်းအခြေအနေ / ကျေးရွာတစ်ရွာသည် ၎င်း၏ ကျေးရွာအုပ်စုနှင့် ဆက်သွယ်ထားသော လမ်းအခြေအနေ (အောက်ဖော်ပြပါအတိုင်း)

ကျောက်ကြမ်းလမ်း ကတ္တရာလမ်း ကွန်ကရစ်လမ်း မော်တော်ဆိုင်ကယ်လမ်း
 ကျောက်ခင်းလမ်း ခြေသားလမ်း လူသွားလမ်း အခြား _____

(င) ကျေးရွာဖွံ့ဖြိုးမှုစီမံချက်

- (၁) လူထုတို့ ငြိမ်ဝပ်ပိပြားမှုမထင်ဘဲ ဤကျေးရွာတွင် ကျေးရွာဖွံ့ဖြိုးမှု စီမံချက် ဖြစ်ပေါ်စေသလော့? ဝိုင်ဒါ
- (၂) ဖြစ်ပေါ်လျှင် ဤစီမံချက်ကို မည်သည့် ခုနှစ်တွင် ပြင်ဆင်ခဲ့ပါသနည်း? နှစ်...../မသိမိ
- (၃) ဤစီမံချက်ကို ဖြိုးနှယ်မှ အတည်ပြုခဲ့ပါသလော့? ဖြစ်ပေါ်သည်/မဖြစ်ပေါ်/မသိမိ

(စ) ဓနိအကျွေးအခေး

- (၁) ဤကျေးရွာ၏ ဝဟိုမှ ၎င်းကျေးရွာအုပ်စု၏ ဝဟိုအထိ ဓနိဆိုင် မည်မျှ ကွာဝေးသနည်း? ဝိုင် ၂...../မသိမိ
- (၂) ဤကျေးရွာမှ ၎င်းကျေးရွာအုပ်စု၏ ဝဟိုအထိ သွားလာရာတွင် ကြာမြင့်သည့် အချိန်

ခြောက်ခုခွဲ ရာသီတွင် ကြာချိန် - ၂၅.၅၆ ဝောက်လက်မ/မော်တော်ဆိုင်ကယ်/ခြေလျင်/လမ်း/မော်တော်ဘုတ်/အခြား.....

နိးရာသီတွင် ကြာချိန် - ၂၅.၆၆ ဝောက်လက်မ/မော်တော်ဆိုင်ကယ်/ခြေလျင်/လမ်း/မော်တော်ဘုတ်/အခြား.....



(ဆ) ပတ်ဝန်းကျင်ဆိုင်ရာ သဘာဝဘေးအန္တရာယ်

ဤကျေးရွာတွင် ခေကြီးခြင်းကဲ့သို့ သဘာဝဘေးအန္တရာယ်ကျရောက်မှုဖြစ် ခဲ့ပါသလော။

ပါ မပါ ရှိပါသည် ရှိလျှင်ခေကြီးခြင်း -----

(ဇ) ကျေးရွာတွင် ဖွဲ့စည်းထားသော အဖွဲ့အစည်းများ

လူထုဝေဖွဲ့ခြင်းပုံစံကို ပတ်ဝန်းကျင်ဆိုင်ရာ ဤကျေးရွာတွင် ကျေးရွာဖွဲ့စည်းရေးအတွက် အစိုးရ (သို့) ကျေးရွာအုပ်စု (သို့) မြေပုံဆွဲရေးအဖွဲ့ ဖွဲ့စည်းထားသည့် အဖွဲ့အစည်းများ ရှိပါသလော။

- (၁) -----
- (၂) -----

(ဈ) အထွေထွေအုပ်ချုပ်ရေး ဦးစီးဌာန (GAD) မှ မှတ်တမ်းတင်ထားခြင်း

ဤကျေးရွာသည် အထွေထွေအုပ်ချုပ်ရေး ဦးစီးဌာန (GAD) မှ မှတ်တမ်းတင်ထားမှု ရှိပါသလော။

မရှိပါ ရှိပါသည်

ကျေးရွာခေါင်းဆောင်

အမည် ဦးမျိုးစင်

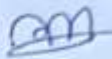
လက်မှတ်  ၁၄.၉.၂၀.၁၁.၂၀၁၇

လူထုဝေဖွဲ့ရေးမှူး

အမည် ဒေါ်အင်မာစု

လက်မှတ်  ၁၄.၉.၂၀.၁၁.၂၀၁၇



စီမံကိန်း တတိယနှစ် စက်ဝန်း

ပုံစံ - ၈ - ဝ ကျေးရွာအခြေခံအချက်အလက်များ (Form PC 1)

လူစီးပွားစီမံကိန်း ကျေးရွာတစ်ရွာသို့ ပထမဆုံးပိတ်ဆက်ခေါ်၊ သွားရောက်သောအခါ လူထုစည်းရုံးရေးမှူးသည် ကျေးရွာ ခေါင်းဆောင်များအား ကျေးရွာအချက်အလက်များကို မေတ္တာရပ်ခံ၍ တောင်းခံရသည်။ ဤအချက်အလက်များကို စီမံကိန်း ဝိတ်ဆက်အရည်အားမတိုင်မီတောင်းခံရမည်။ စီမံကိန်းပိတ်ဆက်အရည်အားတွင် လူထုစည်းရုံးရေးမှူးသည် ဤအချက်အလက် များအား စစ်ဆေးပြီး မှန်ကန်အောင်ပြုလုပ်ရမည်။ ပြီးနောက်တွင် လူထုစည်းရုံးရေးမှူးမှ သတင်းအချက်အလက်ထံသို့ Tablets မှ တဆင့် ပြင်ဆင်ရမည်။

ကျေးရွာခေါင်းဆောင် အမည် ဒေါ်ခင်အောင်	ကျေးရွာခေါင်းဆောင်၏ ဖုန်းနံပါတ် ၀၉ ၂၅၆၅၅၆၁၇၇	လူထုစည်းရုံးရေးမှူး၏ အမည် ဦး ဖိုး ဇော်
မြို့နယ်တိုင်အဖွဲ့ကြီးမှူးအဖွဲ့မှူး ဖြစ်သူ ဝန်ထမ်းအမည် ဦးကျော်စွာ	ကျေးရွာအုပ်စု ကျွဲ ကျေးရွာအုပ်စု ကျွဲ	ကျေးရွာ ရွှေဘူလမ်းရွာ

က။ လူစီးပွား

လူစီးပွား	အိမ်ထောင်စုအရေအတွက်	ကိုးကွယ်သည့်ဘာသာ	အိမ်ထောင်စုအရေအတွက်
လူစီးပွား (၁) မိသားစု	၄၂	ဘာသာ (၁) ဗုဒ္ဓ	၄၂
လူစီးပွား (၂) -----		ဘာသာ (၂) -----	
လူစီးပွား (၃) -----		ဘာသာ (၃) -----	
လူစီးပွားစုစု -----		ဘာသာစုစု -----	
အခြား	အရေအတွက်		
မသန်စွမ်းသူများ သက်ကြီးရွယ်အိုများ (၆၅ နှစ် နှင့် အထက်) စစ်ဘေးရှောင်	၂၀		

	အမျိုးသား (အရေအတွက်)	အမျိုးသမီး (အရေအတွက်)
လူစီးပွား		
လူစီးပွား (၁) မိသားစု	၈၇	၉၅
လူစီးပွား (၂) -----		
လူစီးပွား (၃) -----		
အခြား		
အိမ်ထောင်စုစုစု	၃၅	၇

(ခ) အခြေခံအဆောက်အအုံ အသုံးအဆောင်များ

စာထုပ်စာတုပ်	အမှတ် ခြိမ်း	ကျန်းမာရေး	အမှတ် ခြိမ်း	ဘာသာရေး အဆောက် အအုံများ	အမှတ် ခြိမ်း
မှန်ကန်စွာ	<input type="checkbox"/>	တိုက်နယ်စောင့်	<input type="checkbox"/>	ခေတ်	၂၀



Կտակաբերել	<input type="checkbox"/>	Ռեժիսորություն	<input type="checkbox"/>	Տրված խնդրեր	<input type="checkbox"/>
Կրթություն	<input type="checkbox"/>	Ռեժիսորություն	<input type="checkbox"/>	Ենթադրություններ	<input type="checkbox"/>
Մտածողություն	<input type="checkbox"/>	Ստեղծարարություն	<input type="checkbox"/>	Ստեղծություններ	<input type="checkbox"/>
Ընկերություն	<input type="checkbox"/>	Վարձ	<input type="checkbox"/>	ԵՆ	<input type="checkbox"/>
Մասնակցություն	<input type="checkbox"/>			Վարձ	<input type="checkbox"/>
Վարձ	<input type="checkbox"/>				
Կոնցերտ		Կոնցերտ		Կոնցերտ	

(ո) Երևանի քաղաքում (Վարձարձիկները չեն, քանի որ ընկերությունները չեն երևանի քաղաքում)

	(ո) Երևանի քաղաքում		(յ) Երևանի քաղաքում		(զ) Երևանի քաղաքում		
	Երևանի քաղաքում	Վարձարձիկներ	Երևանի քաղաքում	Վարձարձիկներ		Երևանի քաղաքում	Վարձարձիկներ
Վարձարձիկներ	<input type="checkbox"/>	<input type="checkbox"/>	Վարձարձիկներ	<input type="checkbox"/>	ԵՆ	ԵՆ	ԵՆ
Մասնակցություն	<input type="checkbox"/>	<input type="checkbox"/>	Վարձարձիկներ	<input type="checkbox"/>	ԵՆ	ԵՆ	ԵՆ
Մտածողություն	<input type="checkbox"/>	<input type="checkbox"/>	Վարձարձիկներ	<input type="checkbox"/>	ԵՆ	ԵՆ	ԵՆ
Կրթություն	<input type="checkbox"/>	<input type="checkbox"/>	Վարձարձիկներ	<input type="checkbox"/>	ԵՆ	ԵՆ	ԵՆ
Վարձ	<input type="checkbox"/>	<input type="checkbox"/>	Վարձարձիկներ	<input type="checkbox"/>	ԵՆ	ԵՆ	ԵՆ
Կոնցերտ			Կոնցերտ				

(ա) Վարձարձիկները չեն, քանի որ ընկերությունները չեն երևանի քաղաքում (Վարձարձիկները չեն, քանի որ ընկերությունները չեն երևանի քաղաքում)

Վարձարձիկներ
 Վարձարձիկներ
 Վարձարձիկներ
 Վարձարձիկներ
 Վարձարձիկներ

(ո) Վարձարձիկներ

- (1) Երևանի քաղաքում (Վարձարձիկները չեն, քանի որ ընկերությունները չեն երևանի քաղաքում) ԵՆ
- (2) Երևանի քաղաքում (Վարձարձիկները չեն, քանի որ ընկերությունները չեն երևանի քաղաքում) ԵՆ
- (3) Երևանի քաղաքում (Վարձարձիկները չեն, քանի որ ընկերությունները չեն երևանի քաղաքում) ԵՆ

(ո) Վարձարձիկներ

- (1) Երևանի քաղաքում (Վարձարձիկները չեն, քանի որ ընկերությունները չեն երևանի քաղաքում) ԵՆ
 - (2) Երևանի քաղաքում (Վարձարձիկները չեն, քանի որ ընկերությունները չեն երևանի քաղաքում) ԵՆ
- Վարձարձիկները չեն, քանի որ ընկերությունները չեն երևանի քաղաքում (Վարձարձիկները չեն, քանի որ ընկերությունները չեն երևանի քաղաքում)
- Վարձարձիկները չեն, քանի որ ընկերությունները չեն երևանի քաղաքում (Վարձարձիկները չեն, քանի որ ընկերությունները չեն երևանի քաղաքում)



အခြား -----

(ဇ) ပတ်လမ်းတွင်ရိုင်ရာ သဘာဝပတ်ဝန်းကျင်များ
ဤကျေးရွာတွင် ရေကြီးခြင်းကိုသို့ သဘာဝပတ်ဝန်းကျင်များကိုစောင့်ရှောက်မှုပြုခြင်း ရှိပါသလား။
 ဖြစ်ပါ ရှိပါသည် ရှိလျှင်ဖော်ပြပါ -----

(ဈ) ကျေးရွာတွင် ခွဲစည်းထားသော အဖွဲ့အစည်းများ
လူထုလုံခြုံရေးစီမံကိန်းမတိုင်မီ ဤကျေးရွာတွင် ကျေးရွာခွဲခြားရေးအတွက် အစိုးရ (သို့) ရွာသားများကိုယ်တိုင်(သို့) စီမံကိန်းတစ်ခုခုမှ
ခွဲစည်းထားသည် အဖွဲ့အစည်းများရှိပါသလား။

(ည) လူထုလုံခြုံရေး ဖြစ်ပွားမှု
၂) စုစည်းစာမျက်နှာ -----

(ဋ) အထွေထွေအုပ်ချုပ်ရေး ဦးစီးဌာန (GAD) မှ မှတ်တမ်းတင်ထားခြင်း
ဤကျေးရွာသည် အထွေထွေအုပ်ချုပ်ရေး ဦးစီးဌာန (GAD) မှ မှတ်တမ်းတင်ထားမှု ရှိပါသလား။
 ဖြစ်ပါ ရှိပါသည်

ကျေးရွာခေါင်းဆောင်	အမည် ဝင်းဦးဝင်း
	လက်မှတ် ၁၆.၁၈.၂၀.၂၀၂၀
လူထုစည်းရုံးရေးမှူး	အမည် ဦးမျိုးစေတီ
	လက်မှတ်  ၁၆.၀၉.၂၀.၂၀၂၀



စတုတ္ထနှစ်စက်ဝန်း





ပုံစံ - ၈ - ၁ ကျေးရွာအခြေခံအချက်အလက်များ (Form PC 1)

လမ်းညွှန်ချက်၊ ကျေးရွာတစ်ရွာသို့ ပထမဆုံးပိတ်ဆင်၊ နှစ်ဦးသုံးရောက်သောအခါ လူထုစည်းရုံးရေးမှူးသည် ကျေးရွာခေါင်းဆောင်များအားကျေးရွာအချက်အလက်များကိုပေး၍ ရပ်စံ၍တောင်းခံရသည်။ ဤအချက်အလက်များကိုစီမံကိန်းမိတ်ဆက်အစည်းဝေးပေးတိုင်ပင်တောင်းခံရမည်။ စီမံကိန်းမိတ်ဆက်အစည်းဝေးတွင် လူထုစည်းရုံးရေးမှူးသည် ဤအချက်အလက်များအား စစ်ဆေးပြီး မှန်ကန်အောင်ပြုလုပ်ရမည်။ ပြီးနောက်တွင် လူထုစည်းရုံးရေးမှူးမှ သတင်းအချက်အလက်ထံသို့ Tablets မှ ငါဆင့်ဖြည့်သွင်းရမည်။

ကျေးရွာခေါင်းဆောင် အမည် ဒေါ်ခင်စန္ဒာ	ကျေးရွာခေါင်းဆောင်၏ ဖုန်းနံပါတ်	လူထုစည်းရုံးရေးမှူး၏အမည် ဒေါ်စိုးလော်
ဖြည့်နှယ်၊တိုင်းဒေသကြီး မန္တလေး	မြို့နယ် ချောင်းတောင်	ကျေးရွာအုပ်စု ရွာငါး
		ကျေးရွာ ချောင်းပင်သာ

က၊ လူဦးရေ

လူမျိုးစု	အိမ်ထောင်စုအရေအတွက်	ကိုးကွယ်သည့်ဘာသာ	အိမ်ထောင်စုအရေအတွက်
လူမျိုးစု (၁) မြန်မာ	၄၂	ဘာသာ(၁) မုဒ္ဒိ	၄၂
လူမျိုးစု (၂) -----		ဘာသာ(၂) -----	
လူမျိုးစု (၃) -----		ဘာသာ(၃) -----	
လူမျိုးစုစရာ -----		ဘာသာစရာ -----	
အခြား			
	အရေအတွက်		
မသန်စွမ်းသူများ	-		
သက်ကြီးရွယ်အိုများ (၆၅ နှစ် နှင့် အထက်)	၁၅		
စစ်ဘေးရှောင်			



	အမျိုးသား(အရေအတွက်)	အမျိုးသမီး(အရေအတွက်)	စုစုပေါင်းအရေအတွက်
လူဦးရေ	၉၀	၉၈	၁၈၈
လူမျိုးစု (၁)-----			
လူမျိုးစု (၂)-----			
လူမျိုးစု (၃)-----			
အခြား			
အိမ်ထောင်စဉ်းစီး	၁၅	၉	

(ခ) အခြေခံအဆောက်အအုံ အသုံးအဆောင်များ

စာသင်ကျောင်း	အမှတ် ဖြစ်ပါ	ကျန်းမာရေး	အမှတ် စင်ပါ	ဘာသာရေးအဆောက် အအုံများ	အမှတ် ဖြစ်ပါ
အထက်တန်းကျောင်း	<input type="checkbox"/>	ဆေးရုံ	<input type="checkbox"/>	စေတီ	<input type="checkbox"/>
အလယ်တန်းကျောင်း	<input type="checkbox"/>	ကျန်းမာရေးဌာန	<input type="checkbox"/>	ဘုန်းကြီးကျောင်း	<input type="checkbox"/>
မူလတန်းကျောင်း	<input type="checkbox"/>	ကျန်းမာရေးဌာနခွဲ	<input type="checkbox"/>	ဟိန္ဒူဘုရားကျောင်း	<input type="checkbox"/>
မူကြိုကျောင်း	<input type="checkbox"/>	ဆေးပေးခန်း	<input type="checkbox"/>	ရေစက်ယာန်ကျောင်း	<input type="checkbox"/>
အခြား	<input type="checkbox"/>	အခြား	<input type="checkbox"/>	ဗလီ	<input type="checkbox"/>
				အခြား	<input type="checkbox"/>
မှတ်ချက်		မှတ်ချက်		မှတ်ချက်	



(ဂ) ကျွမ်းကျင်သူများမှတ်တမ်း (ကျေးရွာတွင်နေထိုင်သော သို့မဟုတ် တခြားရွာမှလာပေးပက်သောကျွမ်းကျင်သူများ)

(၁) ကာသင်ကျောင်း			(၂) ကျန်းမာရေး			(၃) လက်မှညာရှင်		
	ရွာတွင်နေထိုင်သူ	အခြားရွာမှလာသူ		ရွာတွင်နေထိုင်သူ	အခြားရွာမှလာသူ		ရွာတွင်နေထိုင်သူ	အခြားရွာမှလာသူ
မူလတန်းပြဆရာ/မ	<input type="checkbox"/>	<input type="checkbox"/>	ဆရာဝန်	<input type="checkbox"/>	<input type="checkbox"/>	လက်သမား	<input checked="" type="checkbox"/>	<input type="checkbox"/>
အထက်တန်းပြဆရာ/မ	<input type="checkbox"/>	<input type="checkbox"/>	လက်ထောက်ကျန်းမာရေးမှူး	<input type="checkbox"/>	<input type="checkbox"/>	ပန်းရံ	<input checked="" type="checkbox"/>	<input type="checkbox"/>
အလယ်တန်းပြဆရာ/မ	<input type="checkbox"/>	<input type="checkbox"/>	အခြားသီးကျားမာရေးဆရာမ	<input type="checkbox"/>	<input type="checkbox"/>	လျှင်စစ်ကျွမ်းကျင်၊ ဇီးသမား	<input type="checkbox"/>	<input checked="" type="checkbox"/>
မူကြံဆရာ/မ	<input type="checkbox"/>	<input type="checkbox"/>	သားရွာဆရာ	<input type="checkbox"/>	<input type="checkbox"/>	စရိုက်သွယ်သူ	<input type="checkbox"/>	<input type="checkbox"/>
အခြား	<input type="checkbox"/>	<input type="checkbox"/>	ပြည်သူ့ကျန်းမာရေးလုပ်သား	<input type="checkbox"/>	<input type="checkbox"/>	စက်ပြင်ဆရာ	<input checked="" type="checkbox"/>	<input type="checkbox"/>
မှတ်ချက်			မှတ်ချက်			မှတ်ချက်		

(ဃ) ကျေးရွာသို့ ခရောက်ရှိနိုင်သည့်လမ်းအခြေအနေ / ကျေးရွာ တစ်ရွာသည် ၎င်း၏ကျေးရွာအုပ်စုနှင့် ဆက်သွယ်ထားသော လမ်းအခြေအနေ (အောက်ပါတို့ကိုပိုင်းပါ)

- ကျောက်ကြမ်းလမ်း ကတ္တရာလမ်း ကုန်းကရစ်လမ်း မော်တော်ဆိုင်ကယ်လမ်း
 ကျောက်ခင်းလမ်း မြေသားလမ်း လှသွားလမ်း အခြား _____

(င) ကျေးရွာပုံဗြူဗီစီချက်

ပိုင်ပါ

(၁) လူလူတို့ပြုစီမံကိန်းမစတင်မှီ ဤကျေးရွာတွင် ကျေးရွာပုံဗြူဗီစီချက် ဗီစီချက်ရှိခဲ့ပါသလား? ရှိပါသည်/မရှိပါ/မသိပါ

(၂) ရှိခဲ့ပါလျှင် ဤဗီစီချက်ကို မည်သည့် ဝန်ထုပ်တွင် ဝင်ပေးခဲ့ပါသနည်း? နှစ်-----/မသိပါ

(၃) ဤဗီစီချက်ကို ဗြူဗီစီချက်အတည်ပြုခဲ့ပါသလား? ပြုခဲ့ပါသည်/မပြုခဲ့ပါ/မသိပါ



(၈) ဝေဖန်အကွာအဝေး

(၁) ဤကျေးရွာ၏ဝေဖန်မှုနှင့်ကျေးရွာအုပ်စု၏ဝေဖန်မှုအား ဝေဖန်ဆိုင်ရာမည်မျှကွာခြားသနည်း? မိုင်-၂---/မသိပါ

(၂) ဤကျေးရွာမှ ၎င်းကျေးရွာအုပ်စု၏ဝေဖန်မှုအထိသွား လာရာတွင်ကြာမြင့်သည့်အချိန်။

ပြန်ရောက်သွားရာသီတွင်ကြာချိန်-----၁၀၀၀၀၀၀- မြေတိလား/မော်တော်ဆိုင်ကယ်/ခြေလျင်/လား/မော်တော်ဘုတ်/
အခြား -----

မိုးရာသီတွင်ကြာချိန်-----၁၀၀၀၀၀၀- မြေတိလား/မော်တော်ဆိုင်ကယ်/ခြေလျင်/လား/မော်တော်ဘုတ်/
အခြား -----

(ဆ) ပတ်ဝန်းကျင်ဆိုင်ရာသဘာဝဘေးအန္တရာယ်

ဤကျေးရွာတွင်ကြေကွဲခြင်းကိုသို့ သဘာဝဘေးအန္တရာယ်ဘုရားကိုရှောင်ရှားခြင်း ရှိပါသလား။

မရှိပါ ရှိပါသည် ရှိလျှင်ဖော်ပြပါ-----

(ဇ) ကျေးရွာတွင် ခွဲစည်းထားသော အဖွဲ့အစည်းများ

လူထုဝေဖန်ပြင်ဆင်မှုမရှိမီ ဤကျေးရွာတွင် ကျေးရွာဖွံ့ဖြိုးရေးအတွက် အစိုးရ(သို့)ရွာသားများကိုင်တွင်(သို့) စီမံကိန်းတစ်ခုခုမှ ခွဲစည်းထားသည့် အဖွဲ့အစည်းများရှိပါသလား။

(၁) မြေပိုင်ရှင်များ

(၂) -----

(ဈ) အထွေထွေအုပ်ချုပ်ရေး ဦးစီးဌာန (GAD) မှ မှတ်တမ်းတင်ထားခြင်း

ဤကျေးရွာသည် အထွေထွေအုပ်ချုပ်ရေး ဦးစီးဌာန (GAD) မှ မှတ်တမ်းတင်ထားမှု ရှိပါသလား။

မရှိပါ ရှိပါသည်

ကျေးရွာခေါင်းဆောင်

ဝင်းဦး
အမည် ဦးဝင်းဦး
လက်မှတ်

နေ့စွဲ ၂၁.၁၀.၂၀၁၉

လူထုဝေဖန်ရေးမှူး

အမည် ဦးထွန်းစန်း
လက်မှတ်

နေ့စွဲ ၂၁.၁၀.၂၀၁၉



စီမံကိန်း ဒုတိယနှစ် စက်ဝန်း

ပုံစံ - ၀-၂ - စီမံကိန်းစက်ဝန်းအချိန်ဇယား (PC 2)

လမ်းညွှန်ဖွဲ့စည်းမှု၊ သက်ဆိုင်ရာလူထုစုစည်းမှုရေးရာ/လက်ထောက်နည်းပညာများများ၊ စီမံကိန်းစက်ဝန်းအသစ်တစ်ခုစီပြီးစီးစဉ်၊ ကျေးရွာနှင့် ကျေးရွာအုပ်စုအတွက် ဤပုံစံကို ပြည့်စုံသွင်းရမည်။	စက်ဝန်းအားအမှတ်ဖြစ်ပါ ။ စက်ဝန်း(၁) ၂၈ စက်ဝန်း(၂) ။ စက်ဝန်း(၃)
စည်းရုံးရေးရာ/ဝန်ထမ်း အမည် ခေါ်ရခီမာဝင်း / အင်္ဂါ ဝိဒိတ္တဝါ	
၀န.ရိ ၂၀-၁၁-၂၀၁၇	
ပြည်နယ်/တိုင်း မန္တလေး၊ ပြို့နယ် ပျော်ဘွယ်	ကျေးရွာ အုပ်စု ဇေယျာ ဇေယျာ

စီမံကိန်းထောင်ရွက်မှုအထပ်များ	၀န.ရိ		အစည်းအဝေးတွင်တက်ရောက်သူအရေတွက်			
	စတင်သည့် ၀န.ရိ	ပြီးဆုံးသည့် ၀န.ရိ	အချိန်အရေတွက်	အချိန်သီး အရေတွက်	အိမ်ထောင်စု အရေတွက်	လူမျိုးစုတက်ရောက်သူ အရေတွက် နှင့် လူမျိုးစုအမည်
၁။ ကျေးရွာစီမံကိန်း မိတ်ဆက်အစည်းအဝေး	၂၀-၁၁-၁၇	၂၀-၁၁-၁၇	၂၀	၂၀	၂၀	၃၀ ၆၈
၂။ ကျေးရွာဖွံ့ဖြိုးရေး စီမံချက်ရေးဆွဲခြင်း အစည်းအဝေး	၂၀-၁၁-၁၇	၂၀-၁၁-၁၇	၁၇	၃၀	၃၀	၂၀ ၆၈
၃။ ကျေးရွာအုပ်စု လုပ်ငန်းစဉ်ပြုတ်ချက်ချသည့် အစည်းအဝေး	၈-၁၂-၁၇	၈-၁၂-၁၇	၇	၂၀	၂၀	၂၀ ၆၈
၄။ မြို့နယ်အဆင့် စီမံကိန်းရေးဆွဲရေး နှင့် အကောင်အထည်ဖော်ရေးကော်မတီ၏ စီမံကိန်း သုံးသပ်မှု အစည်းအဝေး			မရှိ	မရှိ	မရှိ	မရှိ
၅။ မြို့နယ် စီမံကိန်းရေးဆွဲရေး နှင့် အကောင်အထည်ဖော်ရေး ကော်မတီ၏ဆုံးဖြတ်ချက်ကို ရွာသို့ အသိပေး အကြောင်းကြားသည့် အစည်းအဝေး	၁၁-၁-၁၈	၁၁-၁-၁၈	၁၆	၁၇	၂၀	၂၀ ၆၈
၆။ စီမံကိန်းလုပ်ငန်းဖွံ့ဖြိုးစီမံချက်ရေးဆွဲခြင်း အစည်းအဝေး						
၆.၀၂ စီမံကိန်းလုပ်ငန်း အကောင်အထည်ဖော် ရေးဆွဲရေးအစဉ် ရေးဆွဲခြင်း	၁၁-၁-၁၈	၁၁-၁-၁၈	၁၆	၁၇	၂၀	၂၀ ၆၈



စီမံကိန်း တတိယနှစ် စက်ဝန်း

ပုံစံ - ၀-၂ - စီမံကိန်းစက်ဝန်းအချိန်စာသား (PC Z)

လမ်းညွှန်အား သတ်မှတ်ရာလူထုစုစည်းမှုစနစ်/လက်ထောက်ပံ့ညာသူများမှ စီမံကိန်းစက်ဝန်းအတွက်ပံ့ပိုးပေးပို့ရန် စတုတ္ထနှင့် တောစွဲအုပ်စုအတွက် ဤစီမံကိန်း ဖြည့်စွက်ရမည်။

စုစည်းမှုစနစ်/စနစ်အမည် အမည် **ဒေါ်စန္ဒာစန္ဒာ**

မန.ခံ **23. 1. 2017**

ပြည်နယ်/တိုင်း **မန္တလေး** ပြန့်နှံ့ရေးဌာန **ကျေးရွာအုပ်စု** **ကျေးရွာ** **ရွာငါးမာ**

စက်ဝန်းအားအမှတ်ပြင်ပါ စက်ဝန်း(၁) စက်ဝန်း(၂) စက်ဝန်း(၃)

စတင်ရန် (၄)

စီမံကိန်းစတင်ခွင့်အမည်များ	မန.ခံ		အချိန်အား အရေအတွက်	အချိန်အား အရေအတွက်	အစည်းအဝေးအတွက်အရက်အရေအတွက်	လူမှုစုထက်ရောက်သူ အရေအတွက် နှင့် လူမှုစုအမည်
	စတင်သည့် မန.ခံ	ပြီးဆုံးသည့်မန.ခံ				
၁။ ကျေးရွာစီမံကိန်း စီမံကိန်းစတင်အစည်းအဝေး	23.1.17	23.1.17	27	11	34	၈၈၁ 34
၂။ ကျေးရွာခွဲ မြို့နေရာ စီမံကိန်းစတင်အစည်းအဝေး	24.1.17	24.1.17	23	11	33	၆၈၁ 33
၃။ ကျေးရွာအုပ်စု လုပ်ငန်းစဉ်ကြိုက်ရက်ရသည့် အစည်းအဝေး	26.1.17	26.1.17	10	6	16	၈၈၁ ၅၅၁ ၅
၄။ မြို့နယ်အတွက် စီမံကိန်းစတင်အစည်းအဝေး နှင့် အကောင်အထည်ဖော်ရေးအစည်းအဝေး				၁၀	၁၀	၁၀
၅။ မြို့နယ် စီမံကိန်းစတင်အစည်းအဝေး နှင့် အကောင်အထည်ဖော်ရေး အစည်းအဝေး				၁၀	၁၀	၁၀
၆။ စီမံကိန်းလုပ်ငန်းခွဲစီမံကိန်းစတင်အစည်းအဝေး						
၆.၁။ စီမံကိန်းလုပ်ငန်း အကောင်အထည်ဖော်ရေးအစည်းအဝေး						



စတုတ္ထနှစ်စက်ဝန်း

ပုံစံ - ၀၂ - မိမိတို့အကျိုးအမြတ်စာတမ်း (PC 2)

လက်ညွှန်းစဉ်	သက်တမ်းပေးရမည့်နေရာ/လက်ထောက်ပံ့ပေးရမည့်နေရာများ	မိမိတို့အကျိုးအမြတ်စာတမ်း
ကျေးရွာအုပ်စုအတွက်	ကျေးရွာအုပ်စုအတွက်	ကျေးရွာအုပ်စုအတွက်
ရပ်ကွက်/လက်ထောက်ပံ့ပေးရမည့်နေရာအား အမည် - ဦးမြင့်အောင်	ရပ်ကွက်/လက်ထောက်ပံ့ပေးရမည့်နေရာအား အမည် - ဦးမြင့်အောင်	ရပ်ကွက်/လက်ထောက်ပံ့ပေးရမည့်နေရာအား အမည် - ဦးမြင့်အောင်
နေ့စွဲ ၂၂.၁၀.၂၀၁၉	နေ့စွဲ ၂၂.၁၀.၂၀၁၉	နေ့စွဲ ၂၂.၁၀.၂၀၁၉
ပြည်နယ်/တိုင်း	မြို့နယ်	ကျေးရွာအုပ်စု
အထူးအေး	အေးမြ	ကျေးရွာအုပ်စု
		ကျေးရွာအုပ်စု
		ကျေးရွာအုပ်စု

မိမိတို့အကျိုးအမြတ်စာတမ်းအတွက်	အစည်းအဝေးအတွက်						အိမ်ထောင်
	စတင်သည့်	ပြီးစီးသည့်	အချိန်	အချိန်	အချိန်	အချိန်	
၁။ ကျေးရွာအုပ်စု	၂၀၁၉.၁၀.၂၂	၂၀၁၉.၁၀.၂၂	၂၂	၂၂	၂၂	၂၂	၉၄%
၂။ ကျေးရွာအုပ်စု	၂၀၁၉.၁၀.၂၂	၂၀၁၉.၁၀.၂၂	၂၂	၂၂	၂၂	၂၂	၉၄%
၃။ ကျေးရွာအုပ်စု							
၄။ ကျေးရွာအုပ်စု							
၅။ ကျေးရွာအုပ်စု							



၁၀။ ပုံစံ ၈-၃။ ကျေးရွာဖွံ့ဖြိုးရေးဦးစားပေးအစီအစဉ်

စီမံကိန်း ပထမနှစ် စက်ဝန်း

ပုံစံ - ၈ - ၃ ကျေးရွာဖွံ့ဖြိုးရေး ဦးစားပေးအစီအစဉ် (Form PC 3)

လမ်းညွှန်ရွက် အဆင့်(၃) ကျေးရွာဖွံ့ဖြိုးရေးလုပ်ငန်းစဉ်အစဉ်အစား ဖြိုးထိုးသောအခါ ကျေးရွာစီမံကိန်း အထောက်အကူပြု စက်ဝင်စီမံသည် လူထုစည်းရုံးရေးမှူးအဖွဲ့အစည်းဖြင့် ဤပုံစံကိုပြည့်စုံအောင် ဖြည့်သွင်းရမည်။		
လူထုစည်းရုံးရေးမှူး/ဝန်ထမ်း အမည် ဒေါ်ဇွဲဝဇွဲ		
မှန်း ၂၄.၁၀.၂၀၁၇	စက်ဝန်းအား အမှတ်ခြစ်ပါ (✓) စက်ဝန်း(၁) □ စက်ဝန်း(၂) □ စက်ဝန်း(၃) □ စက်ဝန်း(၄)	
ပြည်နယ်/တိုင်း မန္တလေး	မြို့နယ် ပျော်တော်ဆည်	ကျေးရွာ ရွာသာပင်သာ
က။ အစက်အစိအတားအဆီးများအားလုံးစနစ်ဖြင့် - ပာဝလက်ရှိအခြေအနေတွင် ဤကျေးရွာဖွံ့ဖြိုးတိုးတက်ရေးအတွက် အစီက အစက်အစိအတားအဆီးများသည် မည်သည့်များဖြစ်ပါသနည်း။ (အမျိုးသား/သမီး အနည်းဆုံးအစက်အစိ ၅ ခုစီဖော်ပြပါ)		
အမျိုးသား အဖွဲ့မှ တင်ပြသောအစက်အစိအတားအဆီးများ		အမျိုးသမီး အဖွဲ့မှတင်ပြသောအစက်အစိအတားအဆီးများ
၁	လမ်းပန်းဆက်သွယ်ရေးအစက်အစိ	အစက်အစိအတားအဆီးများ
၂	စက်ယာယာ	စက်ယာယာ
၃	ကျေးရွာအတွင်း ရေပေးစနစ်	ကျေးရွာအတွင်း ရေပေးစနစ်
၄	ကျေးရွာအတွင်း အစားအသုံးဆိုင်ရာ	ကျေးရွာအတွင်း အစားအသုံးဆိုင်ရာ
၅	ကျေးရွာအတွင်း အခြားအစက်အစိ	ကျေးရွာအတွင်း အခြားအစက်အစိ

ခ။ မှော်မှန်းခြင်း - မည်သည့် (၅) နှစ် အတွင်း ကျေးရွာဖွံ့ဖြိုးရေး မှော်မှန်းလျာထားရက်များအား တင်ပြပါ။

အမျိုးသားအဖွဲ့မှ တင်ပြသောမှော်မှန်းရက်များ	အမျိုးသမီးအဖွဲ့မှ တင်ပြသောမှော်မှန်းရက်များ
၁ လမ်းပန်းဆက်သွယ်ရေးအစက်အစိ	၁ လမ်းပန်းဆက်သွယ်ရေးအစက်အစိ
၂ စက်ယာယာ	၂ စက်ယာယာ
၃ ကျေးရွာအတွင်း ရေပေးစနစ်	၃ ကျေးရွာအတွင်း ရေပေးစနစ်
၄ ကျေးရွာအတွင်း အစားအသုံးဆိုင်ရာ	၄ ကျေးရွာအတွင်း အစားအသုံးဆိုင်ရာ
၅ ကျေးရွာအတွင်း အခြားအစက်အစိ	၅ ကျေးရွာအတွင်း အခြားအစက်အစိ

ဂ။ လူထုစီမံကိန်း၏ လာမည့် (၄) နှစ်အတွက် အကျုံးပင်သော ဦးစားပေး ဖွံ့ဖြိုးတိုးတက်မှု လုပ်ငန်း အစီအစဉ်များအားဖော်ပြပါ။

အဆင့်	ကျေးရွာအတွက် ဦးစားပေး ဖွံ့ဖြိုးတိုးတက်မှု လုပ်ငန်းစဉ်များ	အဆိုပြုသူ (အမျိုးသားများ/ အမျိုးသမီးများ/ အမျိုးသား+ အမျိုးသမီး)	စနစ်များကုန်ကျ စရိတ်	အကျိုးခံစားခွင့်ရှိသူ စနစ်များဖြင့် အစရ အတွက်
၁	လမ်းပန်းဆက်သွယ်ရေးအစက်အစိ	ကျေး. ၂၆	၇၂,၂၀၀၀၀	၁၆၃
၂	စက်ယာယာ	ကျေး. ၂၆	၈၀,၀၀၀၀၀	၁၆၉
၃	ကျေးရွာအတွင်း ရေပေးစနစ်	ကျေး. ၂၆	၁၅၀,၀၀၀၀၀	၁၆၉
၄				
၅				

ဃ။ လူထုစီမံကိန်း၏ လာမည့် (၄) နှစ်အတွက် အကျုံးပင်သော ဦးစားပေး ဖွံ့ဖြိုးတိုးတက်မှု လုပ်ငန်း အစီအစဉ်များအားဖော်ပြပါ။

အဆင့်	ကျေးရွာအတွက် ဦးစားပေး ဖွံ့ဖြိုး	အဆိုပြုသူ (အမျိုးသားများ/ အမျိုးသမီး)	အစီအစဉ်



	တိုးတက်မှု လုပ်ငန်းစဉ်များ	အမျိုးသမီးများ/အမျိုးသား + အမျိုးသမီး	
၁	ကယ်လွန်စက်	ကျား	
၂	နပ်စ်ချပ်စက်	မ	
၃			
၄			
၅			

ခေါင်းဆောင်၊ ကျေးရွာစီမံကိန်းအထောက်အကူပြုကော်မတီမှ အတည်ပြုသည်။

အမည် ဦးမျိုးဝင်း လက်မှတ် [Signature] ရက်စွဲ ၂၄.၅.၂၀၁၇



စီမံကိန်း ဒုတိယနှစ် စက်ဝန်း

ပုံစံ - ၈ - ၃ ကျေးရွာခွဲ ငြိမ်းရေး ဦးစားပေးအစီအစဉ် (Form PC 3)

လည်ညွှန်းစဉ် အဆင့်(၃) ကျေးရွာမှော်မှန်းချက်အစဉ်အစား ပြီးဆုံးသောအခါ ကျေးရွာစီမံကိန်း အထောက်အကူပြု ကော်မတီသည် လူထုစည်းရုံးရေးများအကူအညီဖြင့် ဤပုံစံကိုပြည့်စုံအောင် ဖြည့်သွင်းရမည်။

လူထုစည်းရုံးရေးများ/ဝန်ထမ်း အမည် **ဒေါ်အိမ်မာဝင်း / ဒေါ်နီနီတို့**

နေ့စွဲ **၂၁.၁၁.၂၀၁၇** စက်ဝန်းအား အမှတ်ခြစ်ပါ (✓) စက်ဝန်း(၁)
 မှစက်ဝန်း(၂) စက်ဝန်း(၃) စက်ဝန်း(၄)

ပြည်နယ်/တိုင်း မဇ္ဈိမပေ၊ ပြည်နယ်/တိုင်း မြန်မာပြည်၊ ကျေးရွာအုပ်စု ကျိန်၊ ကျေးရွာ **အောင်လှိုင်သာ**

က၊ အဝက်အစဲအတားအဆီးများအားဆွေးနွေးခြင်း - ယခုလက်ရှိအခြေအနေတွင် ဤကျေးရွာခွဲ ငြိမ်းတိုးတက်ရေးအတွက် အဓိက အဝက်အစဲအတားအဆီးများသည် မည်သည်များဖြစ်ပါသနည်း။ (အမျိုးသား/သမီး အနည်းဆုံးအဝက်အစဲ ၅ ခုစီဖော်ပြပါ)

အမျိုးသား အဖွဲ့မှ တင်ပြသောအဝက်အစဲအတားအဆီးများ	အမျိုးသမီး အဖွဲ့မှတင်ပြသောအဝက်အစဲအတားအဆီးများ
၁ ကမ်းမကောင်းသည့်အတွက် ကျန်းမာရေး၊ စားစားခန်းစိုက်သော ရန်ခက်ခဲခြင်း	၁ ကမ်းမကောင်းသည့်အတွက် ကျန်းမာရေး၊ စားစားခန်းစိုက်သော ရန်ခက်ခဲခြင်း
၂ တက်ထိတိုက်ခတ်မှု ဖရဲ ဖြစ်နေချိန် စာဖတ်ရန်ခက်ခဲခြင်း	၂ စားစားခန်းစိုက်မှု ကျန်းမာရေးအတွက်ခက်ခဲခြင်း
၃ စားစားခန်း မရှိချိန် ကျန်းမာရေးအတွက် ခက်ခဲခြင်း	၃ တက်ထိတိုက် ဖရဲ ဖြစ်နေချိန် စာဖတ်ရန်ခက်ခဲခြင်း
၄ ခိုကုန်းများအတွက် စက်ကိရိယာလုံလောက်မှု မရှိခြင်း	၄ အမျိုးသမီးများ အိမ်တွင်း မြေလှုပ်ငန်းများ နည်းပါးခြင်း
၅	၅
၆	၆
၇	၇

ခ၊ မှော်မှန်းခြင်း - နောင်လာမည့် (၅) နှစ် အတွင်း ကျေးရွာခွဲ ငြိမ်းရေး မှော်မှန်းလျာထားချက်များအား တင်ပြပါ။

အမျိုးသားအဖွဲ့မှ တင်ပြသောမှော်မှန်းချက်များ	အမျိုးသမီးအဖွဲ့မှ တင်ပြသောမှော်မှန်းချက်များ
၁ ကမ်းပျိုးအက်အွယ်ရောင် ကောင်းမွန်လာရေး "	၁ ကမ်းပျိုး အက်အွယ်ရောင်များ ကောင်းမွန်လာရေး "
၂ မဟာသုတတိုးပွားရေး "	၂ မဟာသုတတိုးပွားရေး "
၃ ကျန်းမာရေးအတွက်ကောင်းမွန်စွာလူသိရှိရန် "	၃ ကျန်းမာရေးအတွက်ကောင်းမွန်စွာလူသိရှိရန် "
၄ ခိုကုန်းများ လူလှုပ်ငန်းစွန့်ခွာထားလာရေး "	၄ အမျိုးသမီးများ အိမ်တွင်း မြေလှုပ်ငန်းများ ရရှိလာရေး "
၅	၅
၆	၆
၇	၇



၈။ လူထုစီမံကိန်း၏ လာမည့် (၄) နှစ်အတွက် အကျုံးဝင်သော ဦးစားပေး ဖွံ့ဖြိုးတိုးတက်မှု လုပ်ငန်း အစီအစဉ်များအားဖော်ပြပါ။

အဆင့်	ကျေးရွာအတွက် ဦးစားပေး ဖွံ့ဖြိုးတိုးတက်မှု လုပ်ငန်းစဉ်များ	အဆိုပြုသူ (အမျိုးသားများ/ အမျိုးသမီးများ/အမျိုးသား+ အမျိုးသမီး)	ခန့်မှန်းကုန်ကျ စရိတ်	အကျိုးခံစားခွင့်ရှိသူ ခန့်မှန်းခြေ အရေ အတွက်
၀	ညောင်တော်-ကျိုက် ရွာခရီး ဆက်လမ်းပြုပြင်ရေး	ဧာမျိုးသား + ဧာမျိုးသမီး	၁၂၅၀၀၀/-	၁၇၁
၂	စာကြည့်တိုက်ဆောက်လုပ်ရေး	"	၈၀၀၀၀၀/-	၁၇၁
၃	ဆေးပေးခန်းဆောက်လုပ်ရေး	"	၈၀၀၀၀၀/-	၁၇၁
၄				
၅				
၆				
၇				

၉။ လူထုစီမံကိန်း၏ လာမည့် (၄) နှစ်အတွက် အကျုံးဝင်သော ဦးစားပေး ဖွံ့ဖြိုးတိုးတက်မှု လုပ်ငန်း အစီအစဉ်များအားဖော်ပြပါ။

အဆင့်	ကျေးရွာအတွက် ဦးစားပေး ဖွံ့ဖြိုး တိုးတက်မှု လုပ်ငန်းစဉ်များ	အဆိုပြုသူ (အမျိုးသားများ/ အမျိုးသမီးများ/အမျိုးသား+ အမျိုးသမီး)	အခန်းကဏ္ဍ
၀	လယ်ထွက်စက်	ဧာမျိုးသား	
၂	ထက်ချွန်ဟင်္သာတန်း (အလှူငွေစက်)	ဧာမျိုးသမီး	
၃			
၄			
၅			
၆			

ခေါင်းစောင်၊ ကျေးရွာစီမံကိန်းအထောက်အကူပြုကော်မီတီမှ အတည်ပြုသည်။

အမည် ဦးမျိုးဝင်း လက်မှတ် [Signature] ရက်စွဲ ၂၂.၁၁.၂၀၁၇



စီမံကိန်း တတိယနှစ် စက်ဝန်း

ပုံစံ - စ-၃ ကျေးရွာဖွံ့ဖြိုးရေး ဦးစားပေးအစီအစဉ် (Form PC 3)

လက်မှတ်ရေးထိုးရန် အဆင့်(၃)ကျေးရွာဖွံ့ဖြိုးရေးအစီအစဉ်အောက်တွင် အကျိုးရှိမည့်အစီအစဉ်အား ဖော်ပြရန်အတွက် အထောက်အကူပြု စက်ဝန်းသည် လူထုစဉ်းစမ်းမှုများအကူအညီဖြင့် ဤပုံစံကိုပြည့်စုံအောင် ပြည့်သွင်းရမည်။	
လူထုစဉ်းစမ်းမှု/ဝန်ထမ်း အမည် ဦးစိုးမင်း	
ဝန်း	စက်ဝန်းအား အမှတ်ဖြစ်ပါ (V) <input type="checkbox"/> စက်ဝန်း(၁) <input type="checkbox"/> စက်ဝန်း(၂)၊ စက်ဝန်း(၃)၊ စက်ဝန်း(၄)
ပြည်နယ်/တိုင်း မူဒေး	မြို့နယ် မောင်ဘူး
ကျေးရွာအုပ်စု ကျေးရွာ	ကျေးရွာ ညောင်ပင်သာ

က။ အစက်အစဲအတားအဆီးများအားဆွေးနွေးခြင်း - ယခုလက်ရှိအခြေအနေတွင်ဤကျေးရွာဖွံ့ဖြိုးတိုးတက်ရေးအတွက် အဓိကအခက်အခဲအတားအဆီးများသည် မည်သည်များဖြစ်ပါသနည်း။ (အမျိုးသား/သမီး အနည်းဆုံးအစက်အစဲ ၅ ခုစီဖော်ပြပါ)

အုပ်စုဖွဲ့ ဆွေးနွေးမှုများမှ တင်ပြသော အခက်အခဲအတားအဆီးများ	
မေ့ ဇာတ်အိမ်မရှိသောအခက် အခဲအတားဖြစ်ပါ။ ခြေ	<input type="checkbox"/> ကျား ၀၀ <input type="checkbox"/> ကျား+ ၀
ဦးစီးဌာနချုပ်မရှိသောအခက် အခဲ အခက်အခဲ ဖြစ်ပါ။ ခြေ	<input type="checkbox"/> ကျား ၀၀ <input type="checkbox"/> ကျား+ ၀
စက်ဝန်းအုပ်စု မရှိသောအခက် အခဲ ဖြစ်ပါ။ ခြေ	<input type="checkbox"/> ကျား ၀၀ <input type="checkbox"/> ကျား+ ၀
မီး ဖြစ်သောအခက် အခဲအတားဖြစ်ပါ။ များ အခက်အခဲ ဖြစ်ပါ။	<input type="checkbox"/> ကျား ၀၀ <input type="checkbox"/> ကျား+ ၀
မီးအခက်အခဲ မရှိသောအခက် အခဲ မရှိပါ။ ခြေ	<input type="checkbox"/> ကျား ၀၀ <input type="checkbox"/> ကျား+ ၀
ဆေးပေး ဘုံ မရှိသောအခက် အခဲ၊ ဆေးကုသ မရှိပါ။ ခြေ	<input type="checkbox"/> ကျား ၀၀ <input type="checkbox"/> ကျား+ ၀
စာအုပ် ဝါရင် မရှိသော အခက် အခဲ၊ ဖွဲ့စည်း မရှိပါ။ ခြေ	<input type="checkbox"/> ကျား ၀၀ <input type="checkbox"/> ကျား+ ၀
အိမ်မဲ့ မရှိသောအခက် အခဲအတားဖြစ်ပါ။ မရှိပါ။ ခြေ	<input type="checkbox"/> ကျား ၀၀ <input type="checkbox"/> ကျား+ ၀
	<input type="checkbox"/> ကျား ၀၀ <input type="checkbox"/> ကျား+ ၀
	<input type="checkbox"/> ကျား ၀၀ <input type="checkbox"/> ကျား+ ၀



၈။ လူထုစီမံကိန်း၏ လာမည့် (၄)နှစ်အတွက် အကျုံးဝင်သော ဦးစားပေး ဖွံ့ဖြိုးတိုးတက်မှု လုပ်ငန်း အစီအစဉ်များအားဖော်ပြပါ။

ဦးစားပေးအဆင့်	ကျေးရွာအတွက် ဦးစားပေး ဖွံ့ဖြိုးတိုးတက်မှု လုပ်ငန်းစဉ်များ	အဆိုပြုသူ(အမျိုးသားများ/ အမျိုးသမီးများ/အမျိုးသား +အမျိုးသမီး)	အခန်းကဏ္ဍ	ဦးစားပေးအဆင့်သတ်မှတ်ချက်	ခန့်မှန်းကုန်ကျစရိတ်	အကျိုးခံစားခွင့်ရှိသူ နှင့် မှန်းခြေအရေအတွက်		
						ကျား	မ	ပေါင်း
၁	ရွာချက် ဆက် ဆက် ဖွံ့ဖြိုးရေး ဖြန့်ဖြူးခြင်း	ရွာ၊ + မ	အခြား	၁	၈၅,၀၀၀ ၀၀၂-	၈၇	၂၅	၁၁၂
၂	အသက်မွေးဝမ်းကြေး လုပ်ငန်း	"	ပညာရေး	၂	၃၅၀၀၀ ၀၀၀၂-	"	"	"
၃	စာမေးပွဲတိုက်ဖွဲ့ လုပ်ငန်း	"	အခြား	၃	၅၅၀၀ ၀၀၀၂-	"	"	"
၄	ခရီးမတည်ဆောက် နေခြင်း	"	အခြား	၄	၁၅၅,၀၀၀ ၀၀၀၂-	"	"	"
၅	ဆေး ချိတ် တည်ဆောက် နေခြင်း	"	ကျန်းမာရေး	၅	၈၀,၀၀၀ ၀၀၂-	"	"	"

၆။ ရွာတွင် အစားအသောက် ဖြန့်ဖြူးခြင်း လုပ်ငန်း ၁၀၅,၀၀၀
၇။ ရွာတွင် အစားအသောက် ဖြန့်ဖြူးခြင်း လုပ်ငန်း ၈၀၀၂-
၈။ လူထုစီမံကိန်း၏ လာမည့် (၄) နှစ်အတွက် အကျုံးမဝင်သော ဦးစားပေး ဖွံ့ဖြိုးတိုးတက်မှု လုပ်ငန်း အစီအစဉ်များအားဖော်ပြပါ။

အဆင့်	ကျေးရွာအတွက် ဦးစားပေး ဖွံ့ဖြိုးတိုးတက်မှု လုပ်ငန်းစဉ်များ	အဆိုပြုသူ (အမျိုးသားများ/ အမျိုးသမီးများ/အမျိုးသား + အမျိုးသမီး)	အခန်းကဏ္ဍ
၁	ရွေးချယ်ရေး လုပ်ငန်း	ရွာ၊ + မ	အသက်မွေးဝမ်းကြေး ဖြန့်ဖြူးခြင်း
၂	ရွေးချယ်ရေး လုပ်ငန်း	ရွာ၊ + မ	ရွေးချယ်ရေး
၃	ရွေးချယ်ရေး လုပ်ငန်း	မ	အသက်မွေးဝမ်းကြေး ဖြန့်ဖြူးခြင်း
၄	ရွေးချယ်ရေး လုပ်ငန်း	ရွာ၊	အသက်မွေးဝမ်းကြေး ဖြန့်ဖြူးခြင်း
၅			

ခေါင်းဆောင်၊ ကျေးရွာစီမံကိန်းအထောက်အကူပြုကော်မတီမှအတည်ပြုသည်။

အမည် ဒေါ်မျိုးဝင်း လက်မှတ် #၅၃ နေ့စွဲ ၁၈.၁၀.၂၀၁၈



စတုတ္ထနှစ်စက်ဝန်း





ပုံစံ - ၈-၃ ကျေးရွာခွဲ၊ ငြိမ်းရေး ဦးစားပေးအစီအစဉ် (Form PC 3)

လယ်ဥယျာဉ်မှတ်တမ်း အထက်(၃)ကျေးရွာမှတ်တမ်းများမှတ်တမ်းအစည်းအဝေးပြီးဆုံးသောအခါ ကျေးရွာပီပီကိန်း အထောက်အကူပြု စက်ပစ္စည်းများ လှူဒါန်းပေးပေးမှုအကူအညီဖြင့် ဤပုံစံကိုပြည့်စုံအောင် ဖြည့်သွင်းရမည်။

လှူဒါန်းပေးပေးမှု/ဝန်ထမ်း အမည် ဦးမျိုးအောင်

နေ့စွဲ ၂၂.၁၀.၂၀၁၉ စက်ဝန်းအား အမှတ်ဖြစ်ပါ (✓) စက်ဝန်း(၁)
 စက်ဝန်း(၂) စက်ဝန်း(၃) စက်ဝန်း(၄)

ပြည်နယ်/တိုင်း <u>မန္တလေး</u>	မြို့နယ် <u>မော်ဘွယ်</u>	ကျေးရွာအုပ်စု <u>ကျွန်း</u>	ကျေးရွာ <u>ရွာကြီး</u>
----------------------------------	-----------------------------	--------------------------------	---------------------------

ကား အခက်အခဲအတားအဆီးများအားဆွေးနွေးခြင်း - ယခုလက်ရှိအခြေအနေတွင်ဤကျေးရွာခွဲ၊ ငြိမ်းတိုးတက်ရေးအတွက် အဓိကအခက်အခဲအတားအဆီးများသည် မည်သည်များဖြစ်ပါသနည်း။ (အမျိုးသား/သမီး အနည်းဆုံးအခက်အခဲ ၅ ခုစီဖော်ပြပါ)

အုပ်စုခွဲ ဆွေးနွေးမှုများမှ တစ်ပြိုင်နက်အခက်အခဲအတားအဆီးများ	
မင်းခြင်၊ ပေါင်ခြင်၊ မတောင်၊ သောခြင်၊	<input type="checkbox"/> ကျား ၀၀/၇ ကျား+ ၀
မိုးရွာသီတွင်သွားယာဗျာန်စိန်ဖြူ၊ ပြင်အိမ်၊	
အသစ်ကျောက်၊ မြို့သောခြင်၊ အခြားတက်	<input type="checkbox"/> ကျား ၀၀/၇ ကျား+ ၀
မူကြို၊ ကလေး၊ မြို့တွင်စိန်မချခြင်း၊	
အခြေခံစိုက်ဖွံ့ဖြိုးရေးသောခြင်၊ ကလေး၊ မြို့	<input type="checkbox"/> ကျား ၀၀ <input type="checkbox"/> ကျား+ ၀
မဟာသုတေသန၊ ပြင်ခြင်း၊	
ဆေးဆေး၊ မြို့သောခြင်၊ သင်္ဘောဆေး	<input type="checkbox"/> ကျား ၀၀/၇ ကျား+ ၀
ကျွန်း၊ ကျွန်း၊ ပြင်အိမ်အဆင်မပြေခြင်း၊	
မိသားစုဝန်ထမ်း ဖွံ့ဖြိုးရေးသောခြင်၊ မြို့၊ မြို့	<input type="checkbox"/> ကျား ၀၀/၇ ကျား+ ၀
မပြေလည်ခြင်း၊	
ကျေးရွာပြင်ပသောကျေးရွာ၊ ကျွန်း၊ အခြေ	<input type="checkbox"/> ကျား ၀၀/၇ ကျား+ ၀
ပေါ်မဟာသုတေသန၊	
စက်ပစ္စည်း၊ မပြေလည်သောခြင်၊	<input type="checkbox"/> ကျား ၀၀ <input type="checkbox"/> ကျား+ ၀
အခြေခံစိုက်ဖွံ့ဖြိုးရေး	
	<input type="checkbox"/> ကျား ၀၀ <input type="checkbox"/> ကျား+ ၀
	<input type="checkbox"/> ကျား ၀၀ <input type="checkbox"/> ကျား+ ၀
	<input type="checkbox"/> ကျား ၀၀ <input type="checkbox"/> ကျား+ ၀



၁၈ လုပ်ငန်းခြင်း- လာပည့် (၅) နှစ် အတွက် ကျေးရွာအတွက် ဦးစားပေး ဝံ့မြို့တိုးတက်မှု လုပ်ငန်း အစီအစဉ်များအားဖော်ပြပါ။

လုပ်ငွေ, ဝတ္ထုပစ္စည်းများ တင်ပြသောအခက်အခဲအကားအယိုများ

လက်ခြင်, မျှော့ခြင်ကမ်းခြေ၊ လှေ ဖွဲ့စည်း	□ ကျား □ ပ မ
မီးဖိုချောင်စက် ဖြစ်လာမည်	□ ကျား □ ပ မ
စာသစ် မရရှိဘဲ ခြံရံ ကလေး၊ ချွေးတွင်း မြို့ရပ်	□ ကျား □ ပ မ
မိတ်ချွေ ခံမည်	□ ကျား □ ပ မ
စာစည်တိုက် ခြံရံ ကလေး၊ ချွေးတွင်း မရ -	□ ကျား □ ပ မ
လှေ ဖွဲ့၊ ပျား လာမည်	□ ကျား □ ပ မ
ဆေးပေး၊ ချိ ခြံ ရွှေ အစဉ် အစား ဆေးကုသ	□ ကျား □ ပ မ
မိုးခင်း၊ ချွေး အစဉ် အစဉ် မိတ်ချွေ ခံမည်	□ ကျား □ ပ မ
မိုး နှစ်သစ် ချိ ဆေးကုသ ခြံ ကုသ မိတ်ချွေ	□ ကျား □ ပ မ
မိုးခင်း၊ ချွေး အစဉ် အစဉ် မိတ်ချွေ ခံမည်	□ ကျား □ ပ မ
မိုး နှစ်သစ် ချိ ဆေးကုသ ခြံ ကုသ မိတ်ချွေ	□ ကျား □ ပ မ
မိုး နှစ်သစ် ချိ ဆေးကုသ ခြံ ကုသ မိတ်ချွေ	□ ကျား □ ပ မ
မိုး နှစ်သစ် ချိ ဆေးကုသ ခြံ ကုသ မိတ်ချွေ	□ ကျား □ ပ မ
မိုး နှစ်သစ် ချိ ဆေးကုသ ခြံ ကုသ မိတ်ချွေ	□ ကျား □ ပ မ
မိုး နှစ်သစ် ချိ ဆေးကုသ ခြံ ကုသ မိတ်ချွေ	□ ကျား □ ပ မ
မိုး နှစ်သစ် ချိ ဆေးကုသ ခြံ ကုသ မိတ်ချွေ	□ ကျား □ ပ မ
မိုး နှစ်သစ် ချိ ဆေးကုသ ခြံ ကုသ မိတ်ချွေ	□ ကျား □ ပ မ
မိုး နှစ်သစ် ချိ ဆေးကုသ ခြံ ကုသ မိတ်ချွေ	□ ကျား □ ပ မ
မိုး နှစ်သစ် ချိ ဆေးကုသ ခြံ ကုသ မိတ်ချွေ	□ ကျား □ ပ မ

၁၉ လုပ်ငန်းခြင်း၏ လာပည့် (၄) နှစ်အတွက် အကျုံးဝင်သော ဦးစားပေး ဝံ့မြို့တိုးတက်မှု လုပ်ငန်း အစီအစဉ်များအားဖော်ပြပါ။

ဦးစားပေးဝေငံ	ကျေးရွာအတွက် ဦးစားပေး ဝံ့မြို့တိုးတက်မှု လုပ်ငန်းစဉ်များ	အဆိုပြုသူ (အမျိုးသားများ/ အမျိုးသမီးများ/ အမျိုးသား+အမျိုးသမီး)	အခန်းကဏ္ဍ	ဦးစားပေး အဆင့် သတ်မှတ်ချက်	ခန့်မှန်း ကုန်ကျ စရိတ်	အကျိုးခံစားခွင့်ရှိသူ ခန့်မှန်းခြေအရေအတွက်		
						ကျား	မ	ပေါင်း
၁	ရွာတွင် ရွှေ၊ ကြေး		ရွှေ၊ ကြေး			၂၀	၂၀	၄၀
	လက်ခြင် ခြံရံခြင်း မျှော့ခြင်	ကျား + မ	ကျား	၁	၂၀,၀၀၀, ၅၂၅/-	၂၀	၂၀	၄၀
၂	စာသစ် ရွှေ၊ မြေ	ကျား + မ	မေ့	၂	၅,၀၀၀, ၀၀၀/-	၂၀	၂၀	၄၀
၃	စာစည်တိုက်	ကျား + မ	ခေတ်	၃	၈,၀၀၀, ၀၀၀/-	၂၀	၂၀	၄၀
၄	ဆေးပေး ချိ	ကျား + မ	ရွှေ၊ ကြေး	၄	၈,၀၀၀, ၀၀၀/-	၂၀	၂၀	၄၀



၄								
၅								
၆								
၇								
၈								

သေး လူထုစီမံကိန်း၏ လာမည့် (၄) နှစ်အတွက် အကျုံးမဝင်သော ဦးစားပေး ဖွံ့ဖြိုးတိုးတက်မှု လုပ်ငန်း အစီအစဉ်များအားဖော်ပြပါ။

အစဉ်	ကျေးရွာအတွက် ဦးစားပေး ဖွံ့ဖြိုး တိုးတက်မှု လုပ်ငန်းစဉ်များ	အဆိုပြုသူ (အမျိုးသားများ/ အမျိုးသမီးများ/အမျိုးသား+ အမျိုးသမီး)	အခန်းကဏ္ဍ
၁	မုချိ ရယ်သင်တန်း	ကျား ၁၀	အထက်ပွေးလှိုင် တောင်
၂	ကျွန်းမာပေးသင်တန်း	ကျား ၁၀	ကျွန်းမာပေး
၃	ဝမ်းပြုကန်သင်တန်း	ကျား ၁	အထက်ပွေးလှိုင် တောင်
၄			
၅			
၆			
၇			
၈			
၉			
၁၀			
၁၁			

ခေါင်းဆောင်၊ ကျေးရွာစီမံကိန်းအထောက်အကူပြုမကော်မီတီမှအတည်ပြုသည်။

အမည် ဒေါ်ခင်အေးခိုင် လက်မှတ် ဒေါ်ခင်အေးခိုင် ဝေဖန် ၂၂.၁၀.၂၀၁၉



၁၂။ အစည်းအဝေးမှတ်တမ်းများ

 ကေ.နွှာအေ.သ်အေးမှတ်တမ်း

အစည်းအဝေးပြုလုပ်သည့်နေ့ရက် : ၂၀၂၁ ဇူလိုင်လ ၁၅ ရက်

နေရာ : ညောင်ပင်သာ

ကျောင်းအုပ်စု : ၁၀

အချိန် : ၉:၀၀

အစည်းအဝေးအမည် : မဟာမိတ်

တက်ရောက်သူဦးရေ ကျား (၁၅) ; မ (၁၂) စုစုပေါင်း (၂၇) ၊

အစည်းအဝေးတွင်ဆွေးနွေးသည့်အကြောင်းအရာ

- ၀။ ရည်ရွယ်ချက်
- ၁။ ရည်ရွယ်ချက်
- ၂။ ရည်ရွယ်ချက်
- ၃။ ရည်ရွယ်ချက်
- ၄။ ရည်ရွယ်ချက်
- ၅။ ရည်ရွယ်ချက်
- ၆။ ရည်ရွယ်ချက်
- ၇။
- ၈။
- ၉။
- ၁၀။



අනුකූලතාව (විනයාමත්කරවීමේදී අත්පත්වීම)

- සත්කාරයක් ඇතිව පැනායා, වේලිකුරු සහ ප්‍රාන්තයන්
 සාමාන්‍යයෙන්, ප්‍රාදේශීය මට්ටමේදී නො, පිරිස සත්කාරය සඳහා
 මා. ඒ. සෞඛ්‍ය සේවා කොමිෂන් සභාවක් පිහිටුවීම
 කෙරෙහි යොමු විය. පො. ප්‍රාදේශීය මට්ටමේ, පුළුල් වශයෙන්
 ආ. ඒ. පුළුල් වශයෙන් ප්‍රා. සෞඛ්‍ය සේවා කොමිෂන් සභාවක්
 පිහිටුවීම සඳහා පුළුල් වශයෙන් සෞඛ්‍ය සේවා කොමිෂන් සභාවක්
 පිහිටුවීම සඳහා යොමු විය.

- පුළුල් වශයෙන් පැනායා, වේලිකුරු සහ ප්‍රාන්තයන්,
 සාමාන්‍යයෙන්, ප්‍රාදේශීය මට්ටමේදී නො, පිරිස සත්කාරය සඳහා
 මා. ඒ. සෞඛ්‍ය සේවා කොමිෂන් සභාවක් පිහිටුවීම
 කෙරෙහි යොමු විය. පො. ප්‍රාදේශීය මට්ටමේ, පුළුල් වශයෙන්
 ආ. ඒ. පුළුල් වශයෙන් ප්‍රා. සෞඛ්‍ය සේවා කොමිෂන් සභාවක්
 පිහිටුවීම සඳහා පුළුල් වශයෙන් සෞඛ්‍ය සේවා කොමිෂන් සභාවක්
 පිහිටුවීම සඳහා යොමු විය.

- සත්කාරයක් ඇතිව පැනායා, වේලිකුරු සහ ප්‍රාන්තයන්,
 පුළුල් වශයෙන් පැනායා, වේලිකුරු සහ ප්‍රාන්තයන්,
 සාමාන්‍යයෙන්, ප්‍රාදේශීය මට්ටමේදී නො, පිරිස සත්කාරය සඳහා
 මා. ඒ. සෞඛ්‍ය සේවා කොමිෂන් සභාවක් පිහිටුවීම
 කෙරෙහි යොමු විය. පො. ප්‍රාදේශීය මට්ටමේ, පුළුල් වශයෙන්
 ආ. ඒ. පුළුල් වශයෙන් ප්‍රා. සෞඛ්‍ය සේවා කොමිෂන් සභාවක්
 පිහිටුවීම සඳහා පුළුල් වශයෙන් සෞඛ්‍ය සේවා කොමිෂන් සභාවක්
 පිහිටුවීම සඳහා යොමු විය.



ရန်ကင်းမြို့နယ်

၁။ ရောင်စုံအောင်မြင်ရေးအဖွဲ့အစည်းတို့၏ အဖွဲ့ဝင်များ

၂။ ရောင်စုံအောင်မြင်ရေးအဖွဲ့အစည်းတို့၏ အဖွဲ့ဝင်များ

၃။ ရောင်စုံအောင်မြင်ရေးအဖွဲ့အစည်းတို့၏ အဖွဲ့ဝင်များ

၄။

၅။

မှတ်တမ်းတင်သူ
အမည် ဦးအောင်
ရာထူး ငါး
ရက်စွဲ ၂၁-၁၀-၂၀၂၃

အတည်ပြုသူ
အမည် ဦးအောင်
ရာထူး ဦးအောင်
ရက်စွဲ ၂၁-၁၀-၂၀၂၃



ကျေးဇူးပြုအောင်ပေးပေးပေးပေးပေး

- အစည်းအဝေးပြုလုပ်သည့်နေရာ ၊ ခြံအောက်ကျော် မျှော်စင်
- ကျေးဇူးပြု ၊ ခြံအောက်ကျော်
- ကျေးဇူးပြုလုပ်စု ၊ ခြံအောက်ကျော်
- အချိန် ၊ ၂ နာရီ
- အစည်းအဝေးအမည် ၊ ခြံအောက်ကျော်

တက်ရောက်သူဦးရေ ကျား (၁၅)၊ မ (၁၂) စုစုပေါင်း (၂၇)

အစည်းအဝေးတွင်ဆွေးနွေးသည့်အကြောင်းအရာ

- ၁။ ကျေးဇူးပြုအောင်ပေးပေးပေးပေးပေး
- ၂။ ခြံအောက်ကျော် မျှော်စင်
- ၃။ ခြံအောက်ကျော် မျှော်စင်
- ၄။ ခြံအောက်ကျော် မျှော်စင်
- ၅။ ခြံအောက်ကျော် မျှော်စင်
- ၆။
- ၇။
- ၈။
- ၉။
- ၁၀။



မှတ်တမ်းများ

၁။ မေးခွန်းများ၊ မှတ်ချက်/အားပေး ခြင်း စာအုပ်များ

၂။ သို့မဟုတ် အခြား မေးခွန်းများကို ဖြေဆိုပေးခြင်း

၃။ ဤ သို့မဟုတ် အခြား မေးခွန်းများကို ဖြေဆိုပေးခြင်း

၄။ ဤ သို့မဟုတ် အခြား မေးခွန်းများကို ဖြေဆိုပေးခြင်း

၅။ _____

၆။ _____

၇။ _____

မှတ်တမ်းတင်သူ

အမည်

ရာထူး

ရက်စွဲ

အတည်ပြုသူ

အမည်

ရာထူး

အမည်

ရာထူး



၁၂။ ကဏ္ဍအလိုက် အခက်အခဲမှတ်တမ်း

ပြည်ထောင်စုအဆင့်

အထက်တန်းကျောင်းများမှ ကိုယ်စားပြု

အမှတ်	အကျဉ်းချုပ်	လုပ်ငန်းအမျိုးအစား	အခက်အခဲအမျိုးအစား			အခက်အခဲ (ပုံစံ)	မှတ်ချက်
			အခက်	အခဲ	အခြား		
အထက်တန်းကျောင်းများမှ ကိုယ်စားပြု (အခက်)	၁	အထက်တန်းကျောင်းများမှ ကိုယ်စားပြု	၄	၂၀၉	အထက်တန်းကျောင်းများမှ ကိုယ်စားပြု		
	၂						
	၃						
	၄						
	၅						
အထက်တန်းကျောင်းများမှ ကိုယ်စားပြု (အခဲ)	၁	အထက်တန်းကျောင်းများမှ ကိုယ်စားပြု	၄	၂၀၉	အထက်တန်းကျောင်းများမှ ကိုယ်စားပြု		
	၂		၄	၂၀၉	အထက်တန်းကျောင်းများမှ ကိုယ်စားပြု		
	၃		၄	၂၀၉	အထက်တန်းကျောင်းများမှ ကိုယ်စားပြု		
	၄						
	၅						
အထက်တန်းကျောင်းများမှ ကိုယ်စားပြု (အခြား)	၁	အထက်တန်းကျောင်းများမှ ကိုယ်စားပြု			၂၀၉		
	၂	အထက်တန်းကျောင်းများမှ ကိုယ်စားပြု			၂၀၉	အထက်တန်းကျောင်းများမှ ကိုယ်စားပြု	
	၃	အထက်တန်းကျောင်းများမှ ကိုယ်စားပြု			၂၀၉		
	၄						
အထက်တန်းကျောင်းများမှ ကိုယ်စားပြု (အခြား)	၁	အထက်တန်းကျောင်းများမှ ကိုယ်စားပြု					
	၂						
	၃						
	၄						
	၅						
အထက်တန်းကျောင်းများမှ ကိုယ်စားပြု (အခြား)	၁	အထက်တန်းကျောင်းများမှ ကိုယ်စားပြု	၄	၂၀၉	အထက်တန်းကျောင်းများမှ ကိုယ်စားပြု		
	၂						
	၃						
	၄						
	၅						