

ပြည်ထောင်စုသမ္မတ မြန်မာနိုင်ငံတော် အစိုးရ
စိုက်ပျိုးရေး၊ မွေးမြူရေးနှင့် ဆည်မြောင်းဝန်ကြီးဌာန
ကျေးလက်ဒေသဖွံ့ဖြိုးတိုးတက်ရေးဦးစီးဌာန
ပျော်ဘွယ်မြို့နယ်



လူထုပဟိုပြုစီမံကိန်း
National Community Driven Development Project
(NCDDP)



ကျေးရွာဖွံ့ဖြိုးရေးအစီအစဉ်
Village Development Plan (VDP)
ညောင်ပင်သာကျေးရွာ၊ ကျိန်ကျေးရွာအုပ်စု



မာတိကာ

- ၁။ မြို့နယ်မြေပုံ
- ၂။ ကျေးရွာမြေပုံ(တည်နေရာ)
- ၃။ အုပ်စုတွင်ပါဝင်သောကျေးရွာများစာရင်း
- ၄။ ကျေးရွာအခြေခံအချက်အလက်များ (ကျေးရွာသမိုင်းကြောင်း)
- ၅။ လူထုပူးပေါင်းပါဝင်သော လူမှုဆန်းစစ်ခြင်းနှင့် အကဲဖြတ်ခြင်းလုပ်ငန်းစဉ်(PSA/PRA)အကျဉ်းချုပ်ဇယား
- ၆။ ကျေးရွာဖွံ့ဖြိုးရေးအစီအစဉ်အတွက်အသုံးပြုခဲ့သော PRA tools များနှင့်တစ်ခုချင်းစီအတွက် သုံးသပ် ချက်များ
- ၇။ ကော်မတီဝင်များရွေးချယ်ခြင်းနှင့်ကျေးရွာဖွံ့ဖြိုးရေးအစီအစဉ်ဆောင်ရွက်မှုမှတ်တမ်းခါတ်ပုံများ
- ၈။ ကျေးရွာအချက်အလက် (ပုံစံ-၁)
- ၉။ စီမံကိန်းစက်ဝန်းအချိန်ဇယား (ပုံစံ-၂)
- ၁၀။ ကျေးရွာဖွံ့ဖြိုးရေးဦးစားပေးအစီအစဉ် (ပုံစံ-၃)
- ၁၁။ ကျေးရွာအုပ်စုစီမံကိန်းလုပ်ငန်းခွဲရွေးချယ်ခြင်း (ပုံစံ-၄)
- ၁၂။ အစည်းအဝေးမှတ်တမ်းများ
- ၁၃။ ကဏ္ဍအလိုက်ဦးစားပေးဖွံ့ဖြိုးရေးလုပ်ငန်းစဉ်များ



၁။ ဖျော်ဘွယ်မြို့နယ် မြေပုံ

ဖျော်ဘွယ်မြို့နယ်အခြေပြမြေပုံ

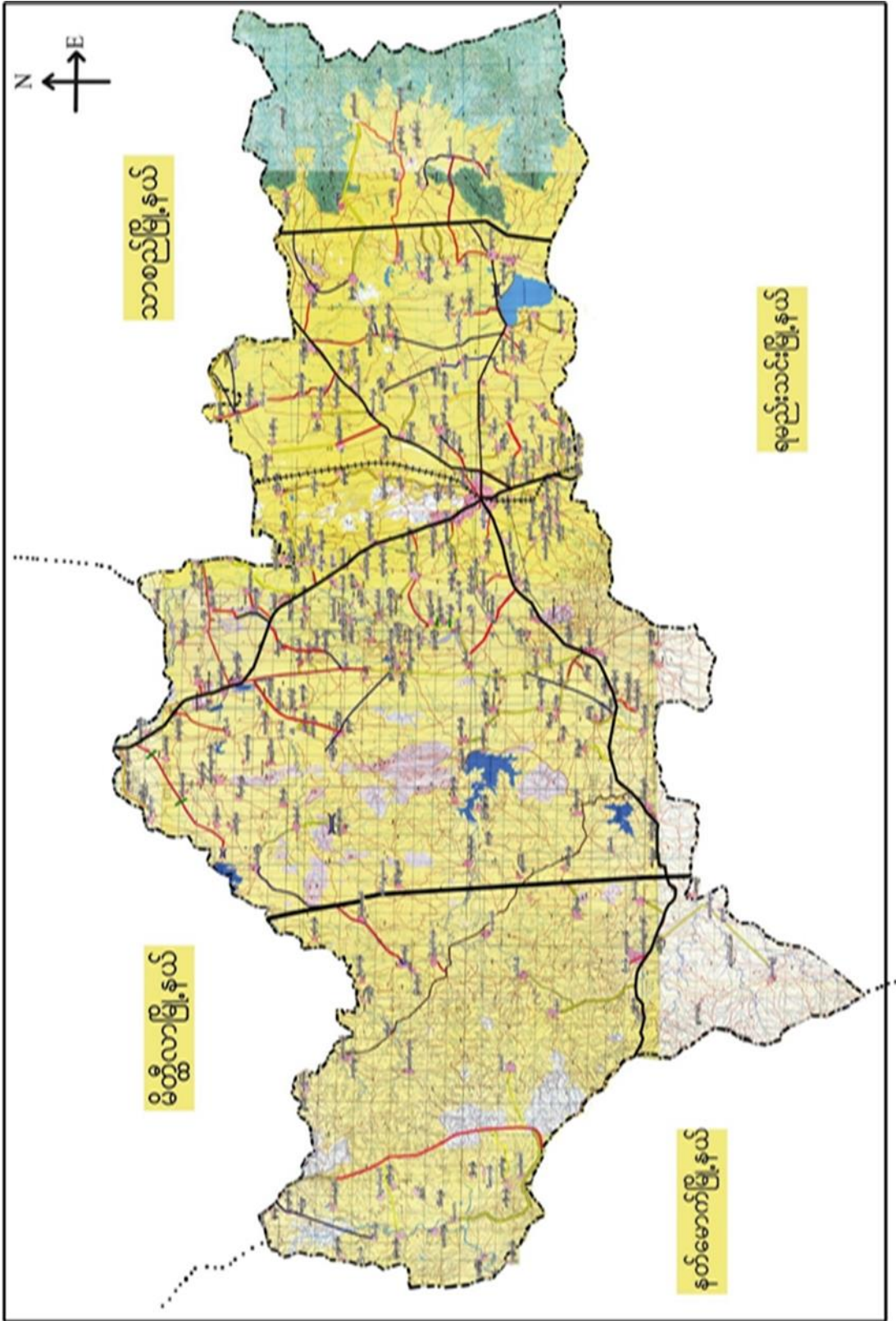



၂။ ကျိန်အုပ်စုပြင်မြေပုံ

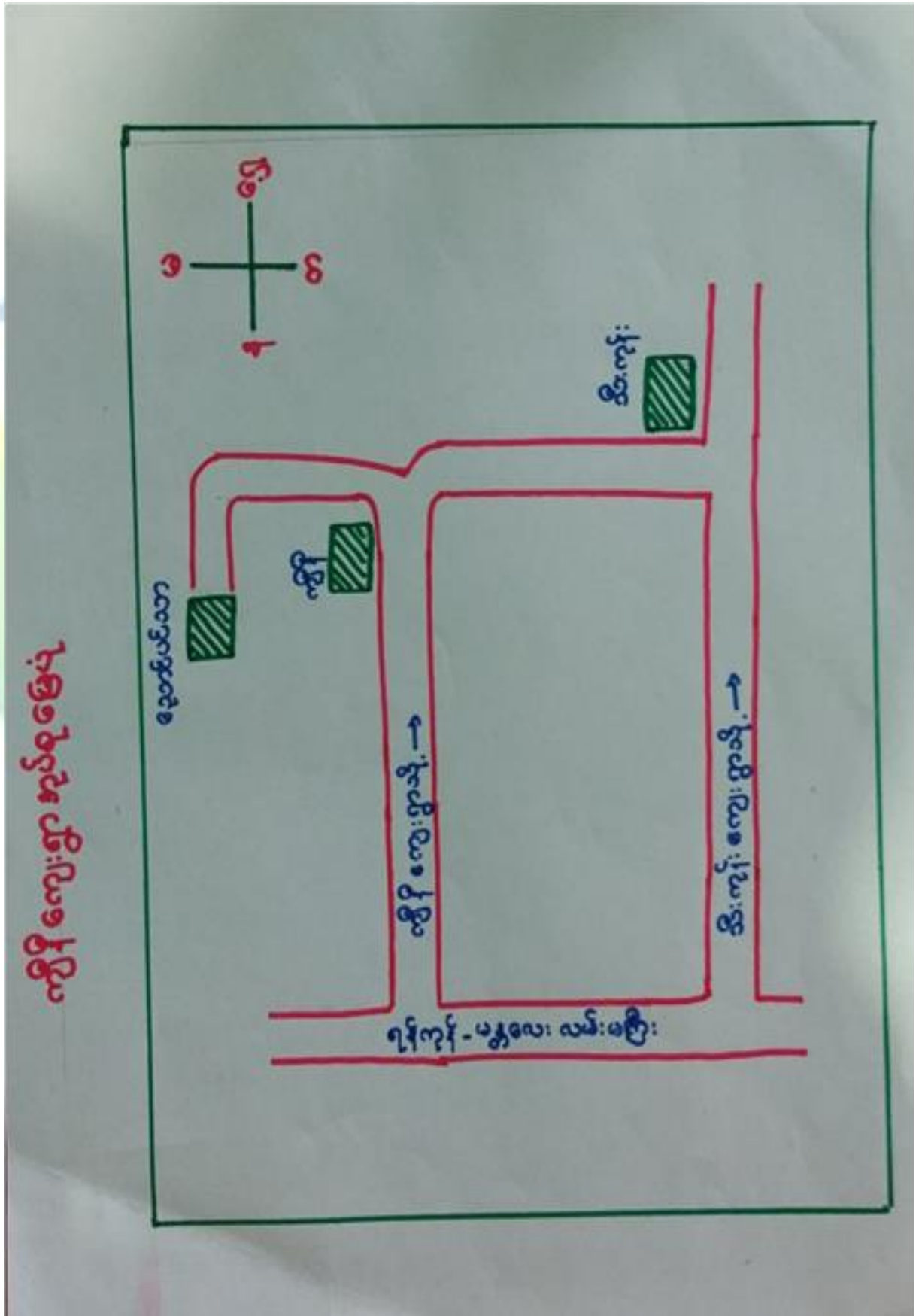



- ၃။ ကျေးရွာအုပ်စုတွင်ပါဝင်သော ကျေးရွာများ
- ၁။ ကျိန် ၂။ ညောင်ပင်သာ ၃။ သီးကုန်း
- ၄။ ကျေးရွာ၏အခြေခံအချက်အလက်များ
- ကျေးရွာသမိုင်းအကျဉ်း

ကျေးရွာသမိုင်း

ကျေးရွာ - ညောင်ပင်သာ **မြို့နယ် - ပျော်ဘွယ်**

ညောင်ပင်သာကျေးရွာသည် ၊ မန္တလေးတိုင်းဒေသကြီး
 ရမည်းသင်းခရိုင်၊ ပျော်ဘွယ်မြို့နယ်၊ ကျိန်အုပ်စုတွင်
 ပါဝင်သော ရွာလေး (၂၀) ရွာ ဖြစ်ပါသည်။ ပျော်ဘွယ်
 မြို့နယ် (၇၀၅) ခိုင်ခန့် ကွာဝေးပါသည်။ တစ်ရွာလုံး
 ဗုဒ္ဓဘာသာကို ကျွမ်းကျင် ဖြစ် ခြား ခြား (၄၂) ဖြစ်
 နေထိုင်ကြောင်း သိရပါသည်။ အများစား ဖြစ်
 ဆံ့ ဝင်လုပ်ငန်း လုပ်ကိုင် ကြပါသည်။ တောင်သူလုပ်ငန်း
 လုပ်ကိုင် ကြသူ များ လည်း ဖြစ်ပါသည်။



- ထိခိုက်လွယ်သောအုပ်စုများလူဦးရေ (သက်ကြီး၊ မြေယာမဲ့၊ မသန်စွမ်းအုပ်စုများ)

သက်ကြီး	မြေယာမဲ့	မသန်စွမ်း
ကျား (၄)၊မ (၆)	ကျား (-)၊မ (-)	ကျား (-)၊မ (-)

- ကျေးရွာတွင်းရရှိနိုင်သော ဝန်ဆောင်မှုများ (ကျန်းမာရေးဆေးခန်း၊ စာသင်ကျောင်း)

ဆေးရုံ/ဆေးခန်း	စာသင်ကျောင်း	စာကြည့်တိုက်	မူကြိုကျောင်း	ဈေး
မရှိ	မရှိ	မရှိ	မရှိ	မရှိ

- ရွာသူရွာသားများ၏ အဓိကစီးပွားရေးလုပ်ငန်း (စိုက်ပျိုးမွေးမြူရေး၊ အခြားသီးနှံများ)

မွေးမြူရေး		စိုက်ပျိုးရေး		အခြား
ကြက်၊နွား	ဝက်	စပါး	နှမ်း	ဆံပင်ရှင်း

- အဓိကရရှိနိုင်သောအရင်းအမြစ်များ

ကျောက်	သဲ	ကျောက်ဆွေး	လှင်းမြေ	အခြား
မရှိ	မရှိ	မရှိ	မရှိ	

- ကျေးရွာနှင့်သက်ဆိုင်သောအခြားအရင်းအမြစ်များ

သောက်သုံးရေရရှိနိုင်မှု	မြေလွတ် မြေရိုင်း	ဆည်ရေသောက်ဧရိယာ	အခြား
ရှိ	ရှိ	ရှိ	



၅။ လူထုပူးပေါင်းပါဝင်သော လူမှုဆန်းစစ်ခြင်းနှင့် အကဲဖြတ်ခြင်းလုပ်ငန်းစဉ် (PSA/ PRA) အကျဉ်းချုပ်ဇယား

စဉ်	ကရိယာများ (PRA Tools)	ရက် စွဲ	ဦးတည်အုပ်စုနှင့် ရည်ရွယ်ချက်များ	တက်ရောက်သူ			အဓိကဆွေးနွေးချက်များ
				ကျား	မ	ပေါင်း	
၁	ကျေးရွာလူမှုရေး၊ အရင်းအမြစ်ပြမြေပုံ (Social Map/ Resource Map)	၂၀.၁၁.၂၀၁၇	ရပ်မိရပ်ဖ၊ ကော်မတီဝင်များ၊ ကျေးရွာလူထုများ မြေပုံအားအသုံးပြု၍ ၎င်းတို့၏ အဓိကပြဿနာများ၊ အရင်းအမြစ်များနှင့် အခြေခံအဆောက် အအုံများ၊	၁၅	၁၀	၂၅	ကျေးရွာလူထု၏ ထင်ရှားသောမြေနေရာ၊အခြေခံ အဆောက်အအုံများ၊တိုင်းရင်းသ ားနှင့် ဘာသာရေး အဖွဲ့အစည်းများ၊မသန်စွမ်းသူရှိ သည့်အိမ်ထောင်စုများ၊အမျိုးသ မီးဦးဆောင်သည့်အိမ်ထောင်စုမျ ား၊လူမှုရေးဆိုင်ရာအချက်အလ က်များ။ ပြဿနာများနှင့် ဖြစ်နိုင်ခြေရှိသောအဆောက်အအုံ းသစ်များ
၂	ဥစ္စာနေကြွယ်ဝမှုအ ဆင့်သတ်မှတ်ခြင်း (Wealth Ranking)	၂၀.၁၁.၂၀၁၇	ကျေးရွာအတွင်းစီးပွ ားရေးအခြေအနေ ကွာခြားသောအုပ်စု များကိုစိစစ်ရန် ချမ်းသာ၊ အလယ်အလတ်၊နွမ်း ပါး၊ အလွန်နွမ်းပါးအုပ်စု များ	၁၅	၁၀	၂၅	ကျေးရွာအတွင်းရှိအိမ်ထောင်စုမျ ားအားလူမှုစီးပွားအခြေအနေအ လိုက် အုပ်စုများသတ်မှတ်ပေးခြင်း
၃	ကျေးမရေးရာကဏ္ဍ # ၁ ပိုင်ဆိုင်မှုနှင့်ခွဲခြမ်းစိ တ်ဖြာမှု	၂၀.၁၁.၂၀၁၇	အမျိုးသားနှင့်အမျိုး သမီးများ(အရင်းအ မြစ်ပိုင်ဆိုင်အသုံးချ မှု)	၁၅	၁၀	၂၅	အမျိုးသားနှင့်အမျိုးသမီးများ(အ ရင်းအမြစ်ပိုင်ဆိုင်အသုံးချမှု၊ ထိန်းချုပ်မှုအားခွဲခြမ်းစိတ်ဖြာခြင်း)။
၄	ရာသီခွင်ပြပြက္ခဒိန် (Seasonal Calendar)	၂၀.၁၁.၂၀၁၇	ကော်မတီဝင်၊ အမျိုးသမီး၊ အမျိုးသားများ	၁၅	၁၀	၂၅	ကျေးရွာတွင် တစ်နှစ်ပတ်လုံးကွဲပြားခြားနားသ ောအချိန်အလိုက် ဖြစ်ပျက်ဆောင်ရွက်ခဲ့သည့်ရာသီ ဥတု၊ စိုက်ပျိုးသီးနှံများ၊ လယ်ယာလုပ်ငန်းများ၊ နေ့စားလုပ်ငန်းများ၊ မွေးမြူရေးလုပ်ငန်းများ၊ ဝမ်းစာဖူလုံမှု နှင့် ပွဲတော်များ



၅	ကျားမရေးရာ# ၂ ပင့်ကူအိမ် ကွန်ယက် (Spider Web)	၂၅.၁၀.၂၀၁၇	အမျိုးသားများ နှင့် အမျိုးသမီးများ	၁၅	၁၀	၂၅	ကျေးရွာအတွင်းရှိအမျိုးသမီးများ ၏ အခြေအနေကိုသိရှိစေရန်တန်း တူအခွင့်အရေးရရှိမှု နှင့် မရရှိသည့် အကြောင်းအရင်း၊ ပညာရေးအတွက်ဆုံးဖြတ်ချက်ချ ခြင်း၊ အိမ်မှုကိစ္စဆောင်ရွက်မှု
၆	အဖွဲ့အစည်းချိတ် ဆက်ပုံ- ပင်းပုံစံ(Venn Diagram)	၂၅.၁၀.၂၀၁၇	ကျေးရွာအုပ် ချုပ်ရေးအဖွဲ့၊ ကျေးရွာစီ/ ထောက်အဖွဲ့	၁၅	၁၀	၂၅	ကျေးရွာတွင်းရှိအဓိကအုပ်စုများ၊ အဖွဲ့အစည်းများတည်ရှိနေမှုကိုသိ ရှိရန်၊ ၎င်းအဖွဲ့အစည်းများ၊အုပ်စုများ ဆက်စပ်နေမှုပူးပေါင်းဆောင်ရွ က်မှုအားသိရှိနိုင်ရန်၊
၇	ပြဿနာ သစ်ပင် (Problem Tree)	၂၅.၁၂.၂၀၁၇	အမျိုးသားများနှင့် အမျိုးသမီးများ	၁၅	၁၀	၂၅	ကျေးရွာဖွံ့ဖြိုးတိုးတက်မှု နောက်ကျခြင်း၏ အကြောင်းရင်း များကို သိရှိဖော်ထုတ်နိုင်ရန်
၈	ကျေးရွာ၏မျော်မှန်း ချက်(၄)နှစ်စာကျေး ရွာဖွံ့ဖြိုးရေးအစီအ စဉ်	၂၅.၁၁.၂၀၁၇	အမျိုးသားအုပ်စု၊အ မျိုးသမီးအုပ်စု၊လူင ယ်အုပ်စု၊ ရပ်မိရပ်ဖအုပ်စု	၁၅	၁၀	၂၅	ကျေးရွာသားများ၏ မဲပေးရွေးချယ်ထားသည့် ဖွံ့ဖြိုးတိုးတက်ရေးလုပ်ငန်းစဉ်များ အားဦးစားပေးအလိုက်သတ်မှ တ်ချက်



၆။ ကျေးရွာဖွံ့ဖြိုးရေးအစီအစဉ်အတွက်အသုံးပြုခဲ့သော PRA Tools များနှင့်တစ်ခုချင်းစီအတွက်သုံးသပ်ချက်များ

၆.၁။ ကျေးရွာသယံဇာတပြမြေပုံ

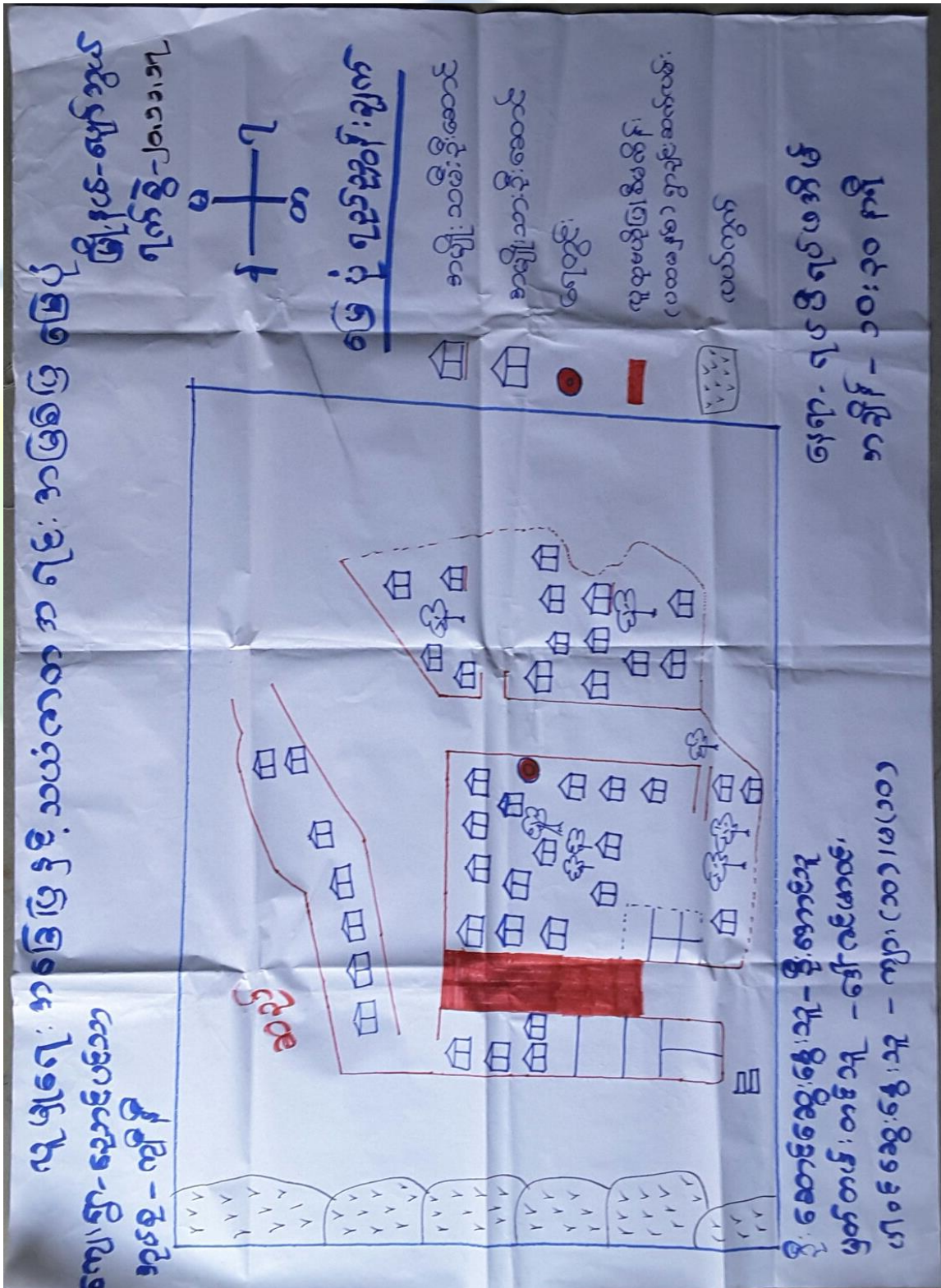



ကျေးရွာမြေပုံသုံးသပ်ချက်။

ကျေးရွာ - လှောင်ပင်သာ
အုပ်စု - ကျိန်

မြို့နယ် - ဆွေသွင်
၇၈၅ - ၂၃. ၁. ၁၇

လူမှုစာ: အစခြေပြုငှါသယံအာဂုဏ်: အမြစ်ပြစ်မြေပုံ

- ရွာ: ရွှေ: ခြင်း: နှင့် ဆိုး: စစ်ခြင်း:
- အမျိုး: သီး: အိမ်ထောင်စု = ၂
- မသား: စွမ်း: မရှိပါ။
- အိမ်ခြေစုစုပေါင်း: = ၄၂
- ကျေးရွာ၏ လိုအပ်ချက်များမှာ - အပ်ချုပ်စက်၊ ထွန်စက်၊
စားပေးခန်း၊ စာကြည့်တိုက် တို့ဖြစ်သည်။
- ဗြဟ္မစင်ဂျီလုပ်ငန်းများမှာ - ဂွာနှင့်ချင်းဆက်သွယ်: ဖြစ်
သည်။
- ကျေးရွာ၏ အရောက်စံ မြောက်ဘက်တွင်သည်ရှိပါ
သည်။
- ဂွာ၏ တောင်ဘက်တွင်လယ်ကွင်းများရှိပါသည်။



ပိုင်ဆိုင်မှုသုံးသပ်ခြင်း။

ကျေးဇူး-ဆောင်ပုဒ်
အုပ်စု - ကျိန်

မြို့နယ်-မော်ကွန်း
ဂရုစိုက် - ၂၃.၁.၁၇

ပိုင်ဆိုင်မှုသုံးသပ်ခြင်း

- ရွေးကောက်ခြင်း နှင့် ဆုံးဖြတ်ခြင်း
- အမျိုးသားများ သုံးစွဲသော အရင်းအမြစ်များမှာ ကား၊ ထွန်စက်၊ နွား၊ လျှပ်၊ တို့ဖြစ်သည်။
- အမျိုးသမီးများ သုံးစွဲသော အရင်းအမြစ်များမှာ အပိချပ်စက်၊ မီး၊ ထင်းတို့ ဖြစ်သည်။
- အမျိုးသား၊ အမျိုးသမီး သုံးစွဲသော အရင်းအမြစ်များမှာ ဆိုင်ကယ်၊ သစ်တော၊ စပါးထိ တို့ဖြစ်သည်။
- အမျိုးသားများ ထိန်းချုပ်သော အရင်းအမြစ်များမှာ ကား၊ လျှပ်၊ နွား၊ ထွန်စက်တို့ ဖြစ်သည်။
- အမျိုးသမီးများ ထိန်းချုပ်သော အရင်းအမြစ်များမှာ အပိချပ်စက်၊ ထင်း၊ မီးတို့ ဖြစ်သည်။
- အမျိုးသား၊ အမျိုးသမီး များ ထိန်းချုပ်သော အရင်းအမြစ် များမှာ သစ်တော၊ စပါးထိ တို့ဖြစ်သည်။



၆.၃။ ကျေးရွာ၏လူမှုစီးပွားအဆင့်သတ်မှတ်ခြင်း။ (Wealth Ranking)

ဥစ္စာခန့်ကြွယ်ဝမှုအဆင့်သတ်မှတ်ခြင်း

ကျေးရွာ - ညောင်ပင်သာ
အုပ်ချုပ်ရေး - ကျိန်

မြို့နယ် - ပျော်ဘွဲ့
ရက်စွဲ - 11. ၁၁. ၁၇

စဉ်	အမျိုးအစား	သတ်မှတ်ချက်/ညွှန်းကိန်းများ	အိမ်ထောင်စုရေတွက်	%
၁	ချမ်းသာ	ဆိုင်ကယ် - တိုက် (၈၈၅)	၆	၁၅%
၂	အလယ်ပတ်	ပျဉ်ထောင်အိမ်၊ တျာတ်ဆိုင်ကယ်	၁၅	၃၇%
၃	ခွမ်းပါး	နေစာ၊ လှုပ်ကိုစား	၁၀	၂၄%
၄	အလွန်နွမ်းပါး	ထရုံကား၊ သက်ကယ်ချို	၁၀	၂၄%
	စုစုပေါင်း		၄၀	၁၀၀%

ဦးဆောင်ဆွေးနွေးသူ - ဦး ကောင်းသူ
 ဝါဝင်ဆွေးနွေးသူ - ကျား (၁၀) - ၆ (၅)
 မှတ်တမ်းတင်သူ - ဒေါ် ဂင်မာဝင်း

ကျေး - ရယ်မိရယ်စအိမ်
 အချိန် - ၁၁:၀၀ နာရီ



ဥစ္စာနေကြွယ်ဝမှုသုံးသပ်ချက်။

ကျေးဇူး - ဆောင်ရွက်

အညီ - ကျင့်

မြို့ပိုင် - ဆွေကွယ်

၇၈၅ - ၂၃.၁.၁၇

ဥစ္စာနေပိုင်ဆိုင်မှုအဆင့်ခွဲခြားသတ်မှတ်ခြင်း

- ဆွေးနွေးခြင်းနှင့် ဆုံးဖြတ်ခြင်း

- ကျေးဇူးတွင် ခွမ်းပါးသော အိမ်ထောင်စုများ (၁၂) အိမ်
ရှိပါသည်။

- ခွမ်းပါးကျခြင်း မှာ လူထုကို စားစာအကျပ်အမြဲ
ကြောင့် ပုံမှန်ထိတွေ့ကျေခြင်း။

- ခွမ်းသာသော အိမ်ထောင်စုများ မှာ အိမ်လုပ်ကိုင်သော
သံပင်လည်ငှက်နှင့် လယ်အုန်းပင်လုပ်ကိုင်ပါသည်။

→ ဆင်းရဲ ခွမ်းပါးသူတွေကို စီမံကိန်း အကောင်အထည်
ဖော်ရာတွင် လှူဒါန်းအား အားဖြည့် ပါဝင်ခွင့် ပြုရန်
ဖြင့် ထိတွေ့ ပြုခြင်း။



ကျေးဇူး-ဆောင်ယင်သာ
 အုပ်စု - ကျွန်ုပ်တို့

မြို့နယ်-ပျော်တောင်
 ၇၈၅ - ၂၃.၁.၁၇

ရာသီခွင်ပြ ကွဒ်

- ဆွေးနွေးခြင်းနှင့်သုံးစွဲခြင်း
- အမျိုးသမီးအိမ်ထောင်ရာ (၂၅) အိမ်ရှိပါသည်။
- အိမ်ထောင်ရာ (၂၅) ဦးထောက်မှာ ဆံပင်လှုပ်ငန်းကို လုပ်ကိုင်ကြပါသည်။
- ဆံပင်လှုပ်ငန်းကို တစ်နှစ်ပတ်လုံးလုပ်ကိုင်ပါသည်။
- ဝင်ငွေနှုန်းပါးသူများအနေဖြင့် လယ်ပိုင်ရှင်များကို မှီခိုအသက်မွေးဝမ်းကြောင်းပြုပါသည်။
- အမျိုးသားများအား (၄၀၀၀) တစ်နေ့တစ်ဝင်ငွေမှာ (၄၀၀၀) အမျိုးသမီးများမှာ (၃၀၀၀) ရှိပါသည်။
- ဝင်ငွေသည် တစ်နှစ်တာအသုံးစရိတ်အတွက်မလုံလောက်ပါ။
- ကျေးဇူးတင် အိမ်အသက်မွေးဝမ်းကြောင်းလှုပ်ငန်းမှာ ဆံပင်လှုပ်ငန်းနှင့်လယ်ယာလှုပ်ငန်းကိုလုပ်ကိုင်ပါသည်။



၆.၅။ ပင်းပုံစံကိုသုံးပြု၍ အဖွဲ့အစည်းများချိတ်ဆက်မှု

ပင်းပုံစံ အသုံးပြု၍ အဖွဲ့ အစည်း နှင့် ချိတ်ဆက်မှုအားလေ့လာခြင်း

ကျေးရွာ - ညောင်ပင်သာ	မြို့နယ် - မျောက်ဘွယ်
အုပ်စု - ကျိန်	ရက်စွဲ - ၂၀.၁၁.၂၀၁၇
ကျေးရွာအတွင်းရှိအဖွဲ့အစည်းများ	ကျေးရွာဖြင့်ပရိအဖွဲ့အစည်းများ
<p>၃ ကန်</p> <p>ရပ်မိရပ်ပ</p> <p>ပရဟိတ</p> <p>အမျိုးသမီးအဖွဲ့</p> <p>နာဂေးကုညီမ</p> <p>မီးကင်းအဖွဲ့</p>	<p>ကျေးလက်ဦးစီးဌာန</p> <p>ငွေစုငွေချေး</p> <p>ရေခဲခန်း</p> <p>မီးသတ်အဖွဲ့</p> <p>မြို့နယ်ပညာရေးဗဟို</p> <p>မြို့နယ်ကျန်းမာရေး</p> <p>လူထုဗဟို ဖြူစိမ်း</p>



ပင်းပုံဝံအသုံးပြု၍ အဖွဲ့အစည်းနှင့် ချိတ်ဆက်မှုအား

ကျေးဇူး - ရွာပင်ယာလုံ ဇာခြင်း
အုပ်စု - ကျိန်

မြို့နယ် - ပျော်ဘွယ်
ရက်စွဲ - ၂၀၁၁-၂၀၁၇



ဦးဆောင်ဆွေးနွေးသူ - ဦးအောင်သူ
မှတ်တမ်းတင်သူ - ဒေါ်အေးမာဝင်း
ပါဝင်ဆွေးနွေးသူ - ကျား (၁၀) ဦး

နေရာ - ဦးမျိုးထီး အိမ်
အချိန် - ၁၁ နာရီ



သုံးသပ်ချက်

ကျေးဇူး - လောကီပင်သာ
 သူရဲ - ကျိန်

မြို့နယ် - မြောက်ပိုင်း
 ဂက်နီ - ၂၀၁၀

ပင်ပန်းအသုံးပြုပြီးအဖွဲ့အစည်းနှင့်ချိတ်ဆက်မှုအား
 လေ့လာခြင်း

- ဆွေးနွေးခြင်းနှင့်ဆိုင်ရာခြင်း
- ပရဟိတ၊ နာရေးကူညီမှု၊ ဂုဏ်ထူးဆောင်များအဖွဲ့
 များမှာ ဖွဲ့စည်းချုပ်ချုပ်များနှင့် ဆန္ဒပြုရေးလုပ်ငန်း
 တွင် အထောက်အကူပြုပါသည်။
- အမျိုးသမီးများက အဖွဲ့များလဲပြောင်းသည်။
- ကျေးဇူးပြုပေးအဖွဲ့အစည်းများမှာ မီးသတ်တပ်ဖွဲ့၊
 ဂိုဏ်းခန့်၊ ကျေးလက်ဦးစီးဌာန၊ မြို့နယ်အဖွဲ့အစည်းများဖြစ်
 သည်။
- ကျေးဇူးတင်အခက်အခဲများ ကြုံလာပါက အခြားစာသား
 အဖွဲ့အစည်းများနှင့် လဲချိတ်ဆက်စာတတ်မြောက်သွားပါမည်။



၆.၆ ။ ပင့်ကူအိမ်ကွန်ယက် နှင့် သုံးသပ်ချက်

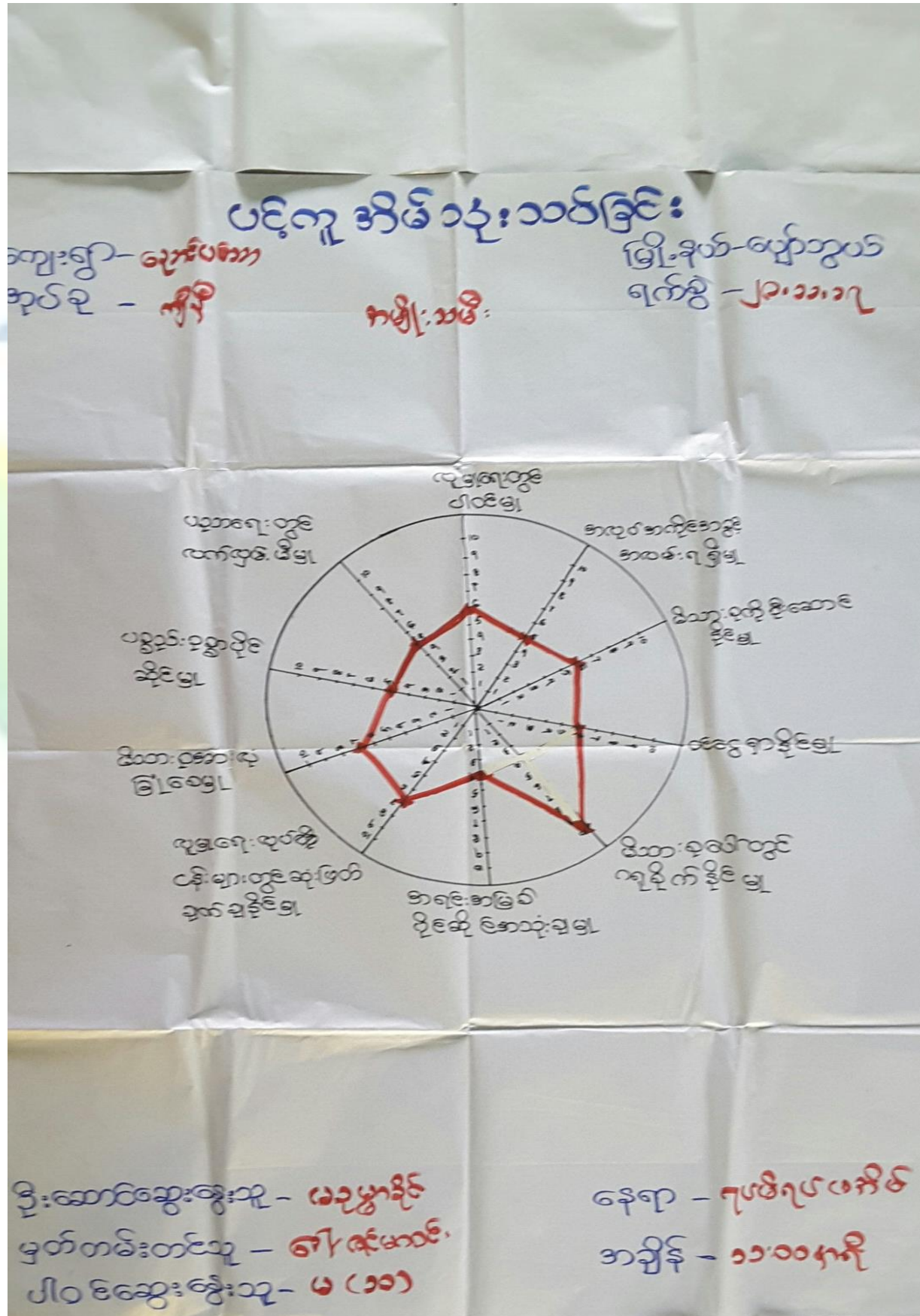



ကျေးဇူး - မောင်မောင်
အုပ်စု - ကိုကို

ပင့်ကူ အိမ်သုံး သပ်ခြင်း

မြို့နယ် - ပျော်ဘွယ်
ရက်စွဲ - ၂၀၁၅

အမျိုးအား

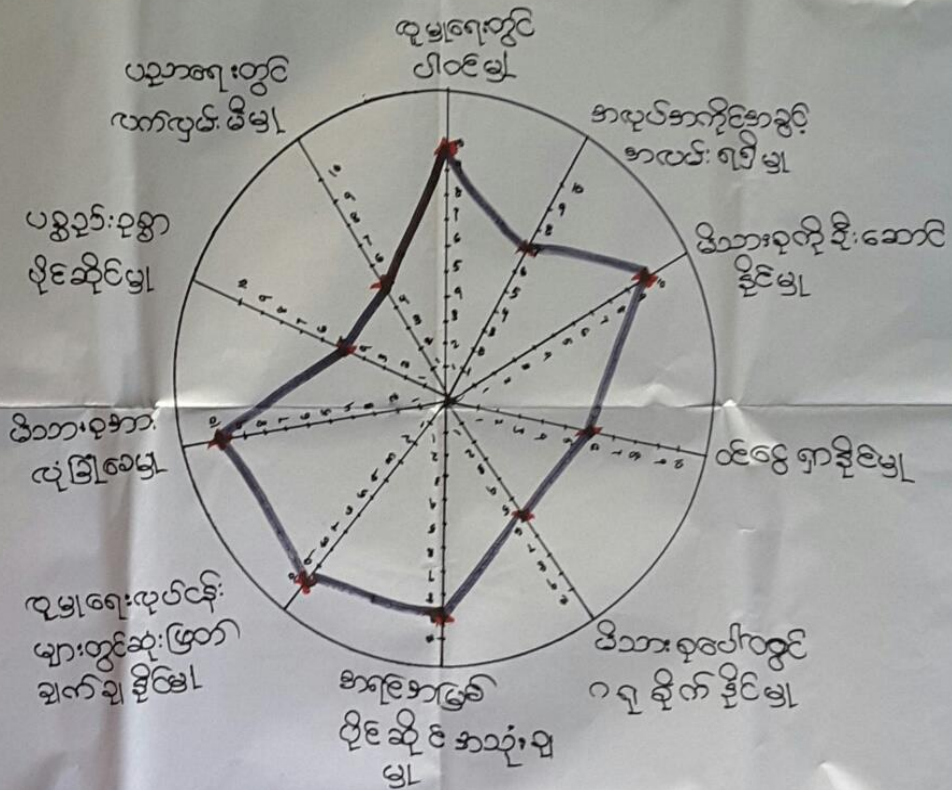

ဦးဆောင်ဆွေးနွေးသူ - ဦးကျော်သူ
မှတ်တမ်း တင်သူ - ကိုကိုကို
ပါဝင်ဆွေးနွေးသူ - ကျား (၁၅)

နေရာ - ဂုဏ်ရတနာ
အချိန် - ၁၁:၀၀နာရီ



ပင်ကို အိမ်ဝန်းသင်ကြားခြင်း

ကျေးဇူး - မောင်ပင်သာ

အုပ်စု - ၈၅၀

ကျေးဇူး - ၂၀၁၁.၁၇

မြို့နယ် - ပျော်ဘွယ်

ရက်စွဲ - ၂၀.၁၁.၁၇

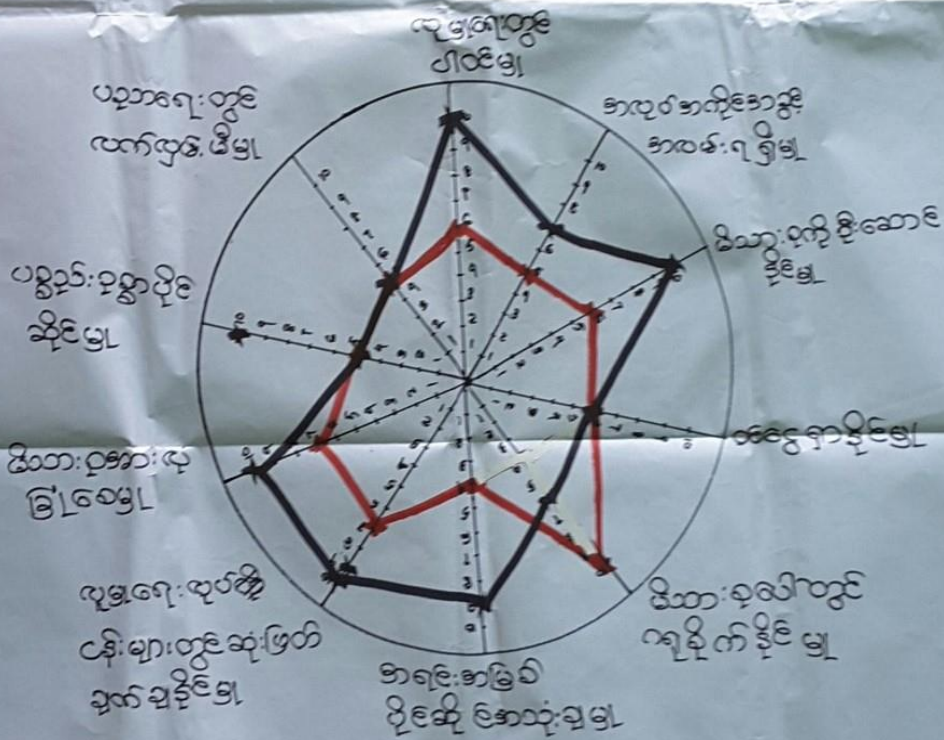

ဦးဆောင်ဆွေးနွေးသူ - မေခင်အောင်
 မှတ်တမ်းတင်သူ - ဦးအောင်
 ပါဝင်ဆွေးနွေးသူ - ၆ (၁၀)

နေရာ - ဂျပန်အထက
 အချိန် - ၁၁:၀၀ နာရီ



ပင်ကူအိမ်ကွန်ယက်သုံးသပ်ချက်။

ကျေးဇူး - ရောဘင်ပင်သာ
အုပ်စု - ကျို

မြို့နယ် - ပျော်စွယ်
ရက်စွဲ - ၂၃.၁.၁၇

ပင်ကူအိမ်သုံးသပ်ခြင်း

- ဆွေးနွေးခြင်း နှင့် ဆန်းစစ်ခြင်း
- အမျိုးသမီးများသည် လူမှုရေး လုပ်ငန်းများတွင် ဆုံးဖြတ်ချက်ချနိုင်မှု မရှိကြခြင်း မှာ အိမ်မှုကိစ္စ များ လုပ်ဆောင်ရန် ကြိုးကြောင်း ရှိကြောင်း ဖြစ်သည်။
- အမျိုးသမီးများသည် ထိခွက်မှု နှင့် နှလုံးပါး ဖြီးလှသူများ ပြုမူမှုများ ပြောပြရမည့် ကိစ္စများ ကြောင့် ဖြစ်သည်။
- အမျိုးသား နှင့် အမျိုးသမီးများ လုပ်အား ခဝါးတူပေးခြင်း ဖြစ်စေ ဖြီးတိုးလုပ်ငန်းများ တွင် အမျိုးသမီးများကို လက်ကွဲခေါ်ခြင်း ဖြစ်ကုန်နိုင်သည်။
- အမျိုးသားများသည် အမျိုးသမီးများ လုပ်ဆောင်နေရာသော ကလေးများ ထိန်းခြင်း၊ အိမ်မှုကိစ္စ လုပ်ငန်းများ တွင် အမျိုးသားများ ပါဝင်ကူညီပေးခြင်း ဖြစ် တိုးတိုးအဖွဲ့တိုး ကြိုမည်ဖြစ်သည်။



၆.၇။ ပြဿနာ သစ်ပင် (Problem Tree)

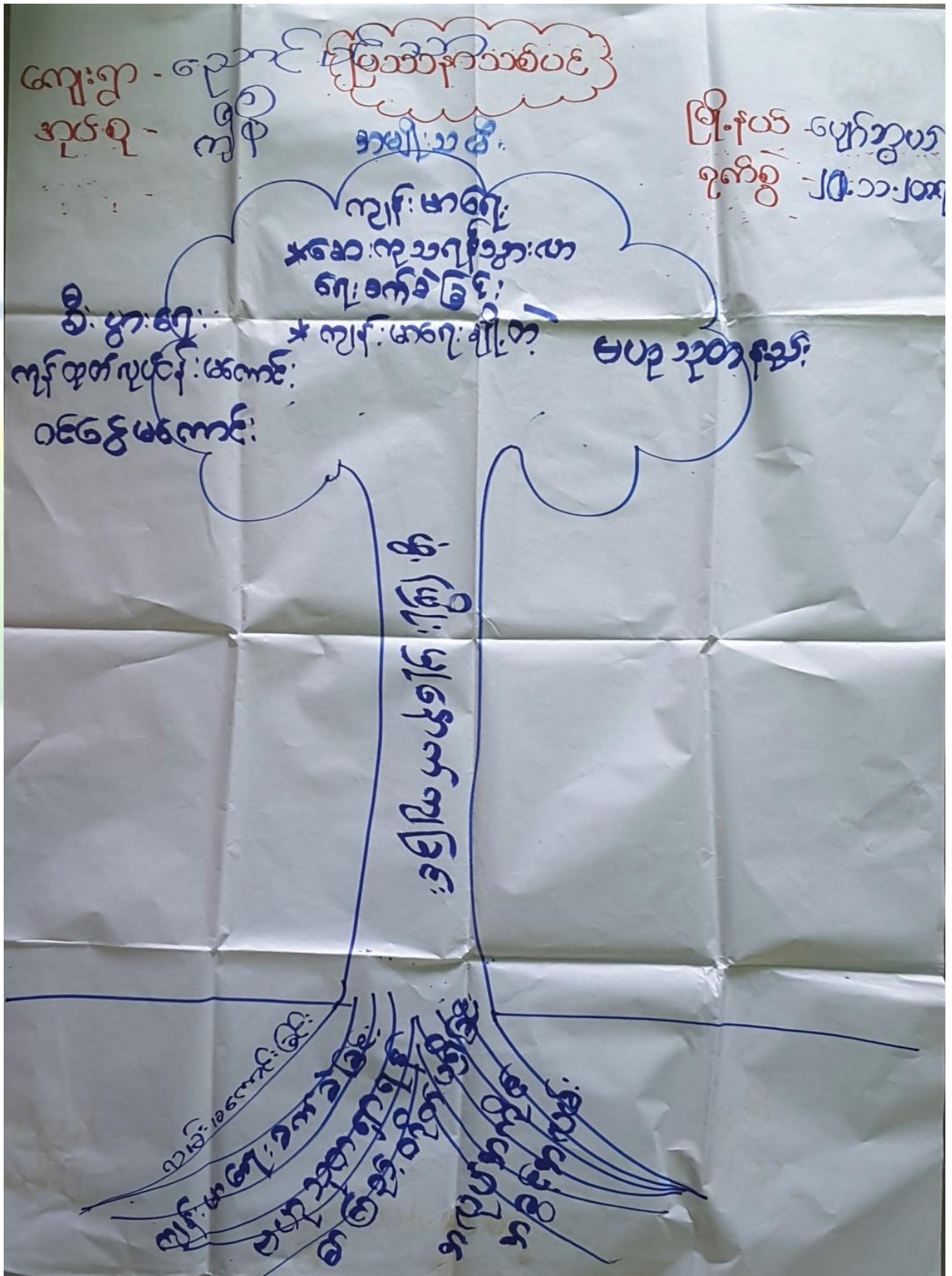



ပြဿနာသစ်ပင်

ကျေးဇူးတင်ပေးပါသည်။
အုပ်စု ဦးစီး

မြို့နယ် - ပျော်ဘွယ်
ရက်စွဲ - 20.11.2017

- အထူးအရေးကြီး
- အချိန်မီ
- အစားအသောက်
- အရေးကြီးမှု
- အစားအသောက်
- အထူးအရေးကြီး
- အချိန်မီ
- အစားအသောက်

ပြဿနာသစ်ပင်

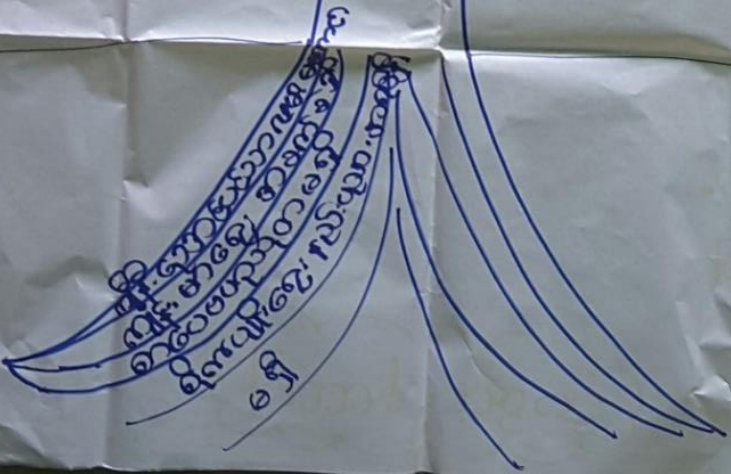



ပြဿနာသစ်ပင်

ကျေးဇူး-ပေးအပ်ပင်သာ

မြို့-နယ်-ပျော်အောင်

အုပ်စု - ကျိန်

ရက်စွဲ - ၂၀၁၁.၁၇

ဆွေးနွေးခြင်း နှင့် ဆန်းစစ်ခြင်း

* ရှာဖွေဆက်လက် ရှာဖွေရေးများ စတင်သည့်အတွက်
အားထောက်ရေးများ၊ ကျင့်စဉ်များများ အတွက်
အခက်အခဲများ ရှိပါသည်။

* ဆေးပေးခန်း မရှိသည့် အတွက် ကုသရန် အခွင့်
ပိုပေးရခြင်း အသက်အန္တရာယ်များလည်း ရှိနိုင်
ပါသည်။

* မတူညီစွာ များ ရှာဖွေရန် စာဖြင့် တိုက်မ
ရှိသဖြင့် ကျေးဇူးတူအားဖြင့် မတူညီစွာ
ရှာဖွေရန်အခက်ခဲ ဖြစ် အစီအစဉ်များလည်း နည်း
ပါးခဲပါသည်။

* စိုက်ပျိုးရေး နည်းယူချား မရှိသည့်အတွက်
အိုးခွံများ အတွက် နှုတ်စာရေး စတင်၍ ဝင်ရောက်
နည်းပါးခဲပါသည်။

* အမျိုးသမီး များ အတွက် အထုပ်အလုပ်အကိုင်အ
ခွင့် အလမ်းများ နည်းပါးသည် အတွက် အိမ်
တွင် ရှာဖွေရန် များ လိုအပ်ပါသည်။



၆.၈။ ကျေးရွာ၏ မျော်မှန်းချက်(၄)နှစ်စာကျေးရွာဖွံ့ဖြိုးရေးအစီအစဉ်

ကျေးရွာ-လှောင်ပင်သာ အုပ်စု - ကျိန်	အမျိုးသမီးအဖွဲ့		မြို့နယ်-ပျော်ဗွယ် ဂျန်စွာ - ၂၄.၁.၁၇
ပြဿနာ/အခက်အခဲ	ရွှေ့ပြောင်းချက် နောင်(၅)နှစ်	ဖွံ့ဖြိုးတိုးတက် ရေးလုပ်ငန်းများ	
ကျန်းမာရေးစောင့်ဆိုင်း သွားဂုန်လမ်းပန်းဆက် သွယ်ရေးဖောက်ခင်းခြင်း	လမ်းဖောက်ခင်းမှုအား ပြုပြင်	လမ်းပန်းဆက် သွယ်ရေးအထောက်အကူ (ကျောက်ကျောလမ်း)	
စာကြည့်တိုက်ဖွဲ့စည်း ဖြစ်ချေမှုကလေးလူကြီး များဖွံ့ဖြိုးမှုအားနည်းခြင်း	စာကြည့်တိုက်ပြု စား	စာကြည့်တိုက်	
ကျန်းမာရေးအထောက်အကူ စားဝတ်ဆိုင်လိုအပ်ခြင်း	စားဝတ်ဆိုင်ပြုစု	စားဝတ်ဆိုင်	
အမျိုးသမီးများအထောက်အကူ အသက်မွေးဝမ်းကြောင်းတွင်အခက်အခဲ ဖြစ်ခြင်း	အုပ်ချုပ်စက် ပြုမည်	အုပ်ချုပ်စက်	



ကျေးဇူး - ညောင်ပင်သာ
အုပ်စု - ကျိန်

မြို့နယ် - ဆွန်ဘွယ်
ရက်စွဲ - ၂၄.၁.၁၇

အမျိုးသားအဖွဲ့

ပြဿနာ/အခက်အခဲ	ရွှေ့ပြောင်းသူများ ကောင်းကျင်	ဖွံ့ဖြိုးတိုးတက်ရေး လုပ်ငန်းများ
ကျန်းမာရေးဆေးစစ် ခန်းသွားရန်လမ်းပန်း ဆက်သွယ်ရေးမကောင်း ဗီဒီခြင်း။	လမ်းကောင်းမရှိစွာ ပြောရေး	ကျောက်ကျွေးလမ်း ပြန်ရန်
စာကြည့်တိုက်မရှိမရှိ ဖြစ်သောကြောင့်ကလေး လူကြီးများဖွံ့ဖြိုးမှုအားနည်း ခြင်း။	စာကြည့်တိုက် ကောင်းမွန်စွာပြော ရေး	စာကြည့်တိုက် ပြန်ရန်
ကျန်းမာရေးအတွက်ဆေး စစ်ခန်းလိုအပ်ခြင်း။	ဆေးစစ်ခန်း ရောင်း	ဆေးစစ်ခန်း ရောင်း
အမျိုးသားများအတွက် အသက်မွေးဝမ်းကြောင်း လုပ်ငန်းထွင်ဆက်ခံခြင်း	လယ်ထွက်စက် ပြောရေး	လယ်ထွက်စက် ပြောရေး



ကျေးဇူး-ညောင်ပင်သာ မြို့နယ်-ပျော်ကဲဒွယ်
 ကျေးဇူးအုတ်-ကျိန် ကြက်စဉ်-၂၄.၁.၁၇
 ကျေးဇူးပွဲဖြူးတိုးတက်ရေးလှုပ်ငန်းများ

ဦးစားပေး ဖွဲ့ဖြူးတိုးတက်ရေး အဆိုပြုသူ မဲ အရ
 အဆင့် လှုပ်ငန်းများ အဆင့်

၁	လမ်းရရှိရန် (ကျောက်ကျား ၁၆ ကျောက်လမ်း)	၁၆	136
၂	စာကြည့်တိုက်ရရှိ ရေး	ကျား ၁၆	102
၃	ဆေးပေးခန်း	ကျား ၁၆	68
၄	လှည့်ကျစက်	ကျား	22
၅	အပ်ချုပ်စက်	မ	12



၇။ ကော်မတီဝင်များရွေးချယ်ခြင်းနှင့်ကျေးရွာဖွံ့ဖြိုးရေးအစီအစဉ်ဆောင်ရွက်မှုမှတ်တမ်းဓါတ်ပုံများ



ကော်မတီရွေးချယ်ရန် မဲရေတွက်နေစဉ်





စီမံကိန်းမိတ်ဆက်အစည်းအဝေးမှတ်တမ်းဓါတ်ပုံ



အမျိုးသမီးများပင့်ကူအိမ်ကွန်ယက်ရေးဆွဲနေစဉ်မှတ်တမ်းဓါတ်ပုံ



ကျေးရွာဖွံ့ဖြိုးရေးဦးစားပေးမဲပေးရန်တန်းစီနေကြစဉ်



ကျေးရွာလုပ်ငန်းခွဲအတွက်အခက်အခဲများဖော်ထုတ်ဆွေးနွေးစဉ်



ကော်မတီဝင်များစာရင်း

ကော်မတီဝင်များစာရင်း ကျိန်အုပ်စု - ညောင်ပင်သာကျေးရွာ

စဉ်	အမည်	ကျား-မ	ရာထူး
၁	ဦးလှမောင်	ကျား	စောဘုရားဝန်ထမ်း
၂	ဒေါ်မြင့်မြင့်နိုင်	မ	စောဘုရားဝန်ထမ်း
၃	ဦးမျိုးထွန်း	ကျား	စီ၊ထောက်ဥက္ကဋ္ဌ
၄	ဒေါ်ဥဒ္ဓါနိုင်	မ	စီ၊ထောက်ဥက္ကဋ္ဌ
၅	ဦးဌေးအောင်	ကျား	ငွေစာရင်းကိုင်
၆	ဒေါ်မကြီး	မ	ဝယ်ယူရေး - ဥက္ကဋ္ဌ
၇	ဦးစောဦး	ကျား	ဝယ်ယူရေး
၈	ဦးအေး	ကျား	ဝယ်ယူရေး
၉	ဦးဆန်းမောင်	ကျား	စောင့်ကြည့်ကြီးကြပ်
၁၀	ဒေါ်ဝင်းရီ	မ	စောင့်ကြည့်ကြီးကြပ်
၁၁	ဦးဆန်းဌေးအောင်	ကျား	ဝေဖန်အကြံပြု
၁၂	ဒေါ်ခင်အေးမြင့်	မ	ဝေဖန်အကြံပြု
၁၃	ဦးဖင်းလွင်ထွန်း	ကျား	လည်ပတ်ထိန်းသိမ်းရေး
၁၄	ဒေါ်သန်းသန်းမြင့်	မ	လည်ပတ်ထိန်းသိမ်းရေး
၁၅			
၁၆			
၁၇			
၁၈			
၁၉			
၂၀			
၂၁			
၂၂			
၂၃			
၂၄			
၂၅			

စုစုပေါင်း။ (၁၄) ယောက် ကျား- (၈) ယောက် +မ- (၆) ယောက်

ကျေးရွာအုပ်စုစီမံကိန်းအထောက်အကူပြုကော်မတီ

ဦးဆန်းကျော်စွာ.....

ကျေးရွာအုပ်စုစီမံကိန်းအထောက်အကူပြုကော်မတီ၊ ဥက္ကဋ္ဌ

ဒေါ်မာဝေ.....

ကျေးရွာအုပ်စုစီမံကိန်းအထောက်အကူပြုကော်မတီ၊ ဥက္ကဋ္ဌ

ဦးငြိမ်းဦးမင်း.....

ကျေးရွာအုပ်စုစီမံကိန်းအထောက်အကူပြုကော်မတီ၊ ဘဏ္ဍာရေးဥက္ကဋ္ဌ

ဒေါ်ခင်မာဝေ.....

မှတ်တမ်းတင်သူ

အမည်။

ရာထူး။ လူထုစည်းရုံးရေးမှူးရက်စွဲ။/...../.....



၈။ ကျေးရွာအခြေခံအချက်အလက်များ (ပုံစံ-၁)

ပုံစံ - ၈ - ၁ ကျေးရွာအခြေခံအချက်အလက်များ (Form PC 1)

လမ်းညွှန်ချက်။ ကျေးရွာတစ်ရွာသို့ ပထမဆုံးပိတ်ဆက်ခရီး သွားရောက်သောအခါ လူထုစည်းရုံးရေးမှူးသည် ကျေးရွာ ခေါင်းဆောင်များအား ကျေးရွာအချက်အလက်များကို မေတ္တာရပ်ခံ၍ တောင်းခံရသည်။ ဤအချက်အလက်များကို စီမံကိန်း ပိတ်ဆက်အစည်းဝေးမတိုင်မီတောင်းခံရမည်။ စီမံကိန်းပိတ်ဆက်အစည်းဝေးတွင် လူထုစည်းရုံးရေးမှူးသည် ဤအချက်အလက် များအား စစ်ဆေးပြီး မှန်ကန်အောင်ပြုလုပ်ရမည်။ ပြီးနောက်တွင် လူထုစည်းရုံးရေးမှူးမှ သတင်းအချက်အလက်ထံသို့ Tablets မှ တဆင့် ဖြည့်သွင်းရမည်။

ကျေးရွာခေါင်းဆောင် အမည် ဦး ဖိုးစောစိုး	ကျေးရွာခေါင်းဆောင်၏ ဇွန်းနံပါတ် ၀၅- 402749619	လူထုစည်းရုံးရေးမှူး၏ အမည် ဒေါ်ခင်အေး
ပြည်နယ်/တိုင်းဒေသကြီး မန္တလေး	မြို့နယ် ပျော်စွယ်	ကျေးရွာအုပ်စု ကျီး

ကျေးရွာ
ရေအရင်းအမြစ်
ကျေးရွာ
ကျေးရွာ

လူမျိုးစု	အိမ်ထောင်စုအရေအတွက်	ကိုးကွယ်သည့်ဘာသာ	အိမ်ထောင်စုအရေအတွက်
လူမျိုးစု (၁) ---ဗမာ---	၄၁	ဘာသာ (၁) ---ဗုဒ္ဓ---	၄၁
လူမျိုးစု (၂) -----		ဘာသာ (၂) -----	
လူမျိုးစု (၃) -----		ဘာသာ (၃) -----	
လူမျိုးစုရော -----		ဘာသာရော -----	
အခြား	အရေအတွက်		
မသန်စွမ်းသူများ	-		
သက်ကြီးရွယ်အိုများ (၆၅ နှစ် နှင့် အထက်)	၂၀		
စစ်ဘေးရှောင်			

	အမျိုးသား (အရေအတွက်)	အမျိုးသမီး (အရေအတွက်)
လူဦးရေ	၇၉	၉၂
လူမျိုးစု (၁) ---ဗမာ---		
လူမျိုးစု (၂) -----		
လူမျိုးစု (၃) -----		
အခြား		
အိမ်ထောင်ဦးစီး	၃၅	၆

(၈) အခြေခံအောက်အဆင့် အသုံးအဆောင်များ

စာသင်ကျောင်း	အမှတ် ခြံပိ	ကျန်းမာရေး	အမှတ် ခြံပိ	ဘာသာရေး အဆောက် အအုံများ	အမှတ် ခြံပိ
--------------	----------------	------------	----------------	----------------------------	----------------



အထက်တန်းကျောင်း	<input type="checkbox"/>	ဆေးရုံ	<input type="checkbox"/>	စေတီ	<input type="checkbox"/>
အလယ်တန်းကျောင်း	<input type="checkbox"/>	ကျန်းမာရေးဌာန	<input type="checkbox"/>	ဘုန်းကြီးကျောင်း	<input type="checkbox"/>
မူလတန်းကျောင်း	<input type="checkbox"/>	ကျန်းမာရေးဌာနခွဲ	<input type="checkbox"/>	ဟိန္ဒူဘုရားကျောင်း	<input type="checkbox"/>
ပုဂံကျောင်း	<input type="checkbox"/>	ဆေးပေးခန်း	<input type="checkbox"/>	ရေငယ်ယာန်ကျောင်း	<input type="checkbox"/>
အခြား	<input type="checkbox"/>	အခြား	<input type="checkbox"/>	ဗလီ	<input type="checkbox"/>
				အခြား	<input type="checkbox"/>
မှတ်ချက်		မှတ်ချက်		မှတ်ချက်	

(ဂ) ကျွမ်းကျင်သူများမှတ်တမ်း (ကျေးရွာတွင်နေထိုင်သော သို့မဟုတ် တခြားရွာမှလာရောက်သော ကျွမ်းကျင်သူများ)

(၁) စာသင်ကျောင်း			(၂) ကျန်းမာရေး			(၃) လက်မှုပညာရှင်		
	ရွာတွင်နေထိုင်သူ	အခြားရွာမှလာသူ		ရွာတွင်နေထိုင်သူ	အခြားရွာမှလာသူ		ရွာတွင်နေထိုင်သူ	အခြားရွာမှလာသူ
မူလတန်းပြဆရာ/မ	<input type="checkbox"/>	<input type="checkbox"/>	ဆရာဝန်	<input type="checkbox"/>	<input type="checkbox"/>	လက်သမား	<input checked="" type="checkbox"/>	<input type="checkbox"/>
အထက်တန်းပြဆရာ/မ	<input type="checkbox"/>	<input type="checkbox"/>	လက်ထောက်ကျန်းမာရေးမှူး	<input type="checkbox"/>	<input type="checkbox"/>	ပန်းရံ	<input type="checkbox"/>	<input type="checkbox"/>
အလယ်တန်းပြဆရာ/မ	<input type="checkbox"/>	<input type="checkbox"/>	အမျိုးသမီးကျန်းမာရေးဆရာမ	<input type="checkbox"/>	<input type="checkbox"/>	လျှပ်စစ်ကျွမ်းကျင်ပညာရှင်	<input checked="" type="checkbox"/>	<input type="checkbox"/>
ပုဂံဆရာ/မ	<input type="checkbox"/>	<input type="checkbox"/>	သားဖွားဆရာမ	<input type="checkbox"/>	<input type="checkbox"/>	ရေပိုက်သွယ်သူ	<input checked="" type="checkbox"/>	<input type="checkbox"/>
အခြား	<input type="checkbox"/>	<input type="checkbox"/>	ပြည်သူ့ကျန်းမာရေးလုပ်သား	<input type="checkbox"/>	<input type="checkbox"/>	စက်ပြင်ဆရာ	<input checked="" type="checkbox"/>	<input type="checkbox"/>
မှတ်ချက်			မှတ်ချက်			မှတ်ချက်		

(ဃ) ကျေးရွာသို့ ရောက်ရှိနိုင်သည့် လမ်းအခြေအနေ / ကျေးရွာတစ်ရွာသည် ၎င်း၏ ကျေးရွာအုပ်စုနှင့် ဆက်သွယ်ထားသော လမ်းအခြေအနေ (အောက်ဖက်ကို ဝိုင်းပါ)

ကျောက်ကြမ်းလမ်း ကတ္တရာလမ်း ကွန်ကရစ်လမ်း မော်တော်ဆိုင်ကယ်လမ်း
 ကျောက်ခင်းလမ်း မြေသားလမ်း လူသွားလမ်း အခြား _____

(င) ကျေးရွာဖွံ့ဖြိုးမှုစီမံချက်

(၁) လူထုတို့ပြုစီမံကိန်းမစတင်မီ ဤကျေးရွာတွင်ကျေးရွာဖွံ့ဖြိုးမှု စီမံချက်ရှိခဲ့ပါသလား? ဝိုင်းပါ
 ရှိပါသည်/မရှိပါ/မသိပါ
 (၂) ရှိခဲ့ပါလျှင် ဤစီမံချက်ကို မည်သည့် ခုနှစ်တွင်ပြင်ဆင်ခဲ့ပါသနည်း? နှစ်-----/မသိပါ
 (၃) ဤစီမံချက်ကို ဖြိုးနယ်မှအတည်ပြုခဲ့ပါသလား? ပြုခဲ့ပါသည်/မပြုခဲ့ပါ /မသိပါ

(စ) ဓနိအကွာအဝေး

(၁) ဤကျေးရွာ၏တပ်မှ ၎င်းကျေးရွာအုပ်စု၏တပ်အထိ ဓနိပိုင်မည်မျှကွာဝေးသနည်း? မိုင်-----/မသိပါ
 (၂) ဤကျေးရွာမှ ၎င်းကျေးရွာအုပ်စု၏တပ်အထိ သွားလာရာတွင်ကြာမြင့်သည့်အချိန်

ခြောက်သွေ့ရာသီတွင်ကြာချိန် ----- နှစ် ----- ထော်လာဂျီ/မော်တော်ဆိုင်ကယ်/ခြေလျင်/လား/မော်တော်ဘုတ်/
 အခြား -----
 နွေရာသီတွင်ကြာချိန် ----- နှစ် ----- ထော်လာဂျီ/မော်တော်ဆိုင်ကယ်/ခြေလျင်/လား/မော်တော်ဘုတ်/
 အခြား -----



(ဆ) ပတ်ဝန်းကျင်ဆိုင်ရာ သဘာဝဘေးအန္တရာယ်

ဤကျေးရွာတွင် ရေကြီးခြင်းကဲ့သို့ သဘာဝဘေးအန္တရာယ်ကျရောက်မှုဖြစ်ပါ ရှိပါသလော။

မရှိပါ ရှိပါသည် ရှိလျှင်ခေါ်ပြပါ -----

(ဇ) ကျေးရွာတွင် ဖွဲ့စည်းထားသော အဖွဲ့အစည်းများ

လူထုဝေပုံပြန့်ပံ့ကိန်းပတ်ဝန်းကျင် ဤကျေးရွာတွင် ကျေးရွာဖွံ့ဖြိုးရေးအတွက် အစိုးရ (သို့) ရွာအဖွဲ့အစည်း (သို့) စီးပွားရေးအဖွဲ့အစည်းများ ဖွဲ့စည်းထားသည့် အဖွဲ့အစည်းများရှိပါသလော။

(၁) မဟက်က
(၂) -----

(ဈ) အထွေထွေအုပ်ချုပ်ရေး ဦးစီးဌာန (GAD) မှ မှတ်တမ်းတင်ထားခြင်း
ဤကျေးရွာသည် အထွေထွေအုပ်ချုပ်ရေး ဦးစီးဌာန (GAD) မှ မှတ်တမ်းတင်ထားမှု ရှိပါသလော။
 မရှိပါ ရှိပါသည်

ကျေးရွာခေါင်းဆောင်

အမည် ဦးခိုင်စင်

လက်မှတ် [Signature] ခန့်စွဲ ၂၀.၁၁.၂၀၂၃

လူထုစည်းရုံးရေးမှူး

အမည် ဒေါ်အိမ်စာတင်

လက်မှတ် [Signature] ခန့်စွဲ ၂၂.၁၁.၂၀၂၃



၉။ ပုံစံ ၈-၂။ စီမံကိန်းစက်ဝန်းအချိန်ဇယား

ပုံစံ - ၈ - ၂ - စီမံကိန်းစက်ဝန်းအချိန်ဇယား (PC 2)

လမ်းညွှန်ချက်၊ သက်ဆိုင်ရာလူထုစည်းရုံးရေးမှူး/လက်ထောက်နည်းပညာမှူးများမှ စီမံကိန်းစက်ဝန်းအဆင့်တစ်စုံတစ်ရပ်ပြီးစီးစဉ်၊ ကျေးရွာအုပ်စုအတွက် ဤပုံစံကို ဖြည့်သွင်းရမည်။	စက်ဝန်းအားအမှတ်ဖြစ်ပါ <input type="checkbox"/> စက်ဝန်း(၁) မှ စက်ဝန်း(၂) <input type="checkbox"/> စက်ဝန်း(၃)
စည်းရုံးရေးမှူး/ဝန်ထမ်း အမည် <u>ဒေါ်အေးအေး</u> / <u>အိမ်ထောင်ရေးဌာန</u>	
နေ့စွဲ <u>၂၀၁၁.၀၂.၁၇</u>	စက်ဝန်း (၄)
ဖြည့်နှက်/တိုင်း <u>မန္တလေး</u> ၊ <u>မြို့နယ်</u> <u>ပျော်ဦး</u> ၊ <u>ကျေးရွာအုပ်စု</u> <u>ကျိန်</u> ၊ <u>ကျေးရွာ</u> <u>အောင်</u> <u>ပင်</u>	

စီမံကိန်းစက်ဝန်းအဆင့်များ	နေ့စွဲ		အစည်းအဝေးတွင်တက်ရောက်သူအရေအတွက်			
	စတင်သည် နေ့	ပြီးဆုံးသည် နေ့	အမျိုးသား အရေအတွက်	အမျိုးသမီး အရေအတွက်	အိမ်ထောင်စု အရေအတွက်	လူမျိုးစုတက်ရောက်သူ အရေအတွက် နှင့် လူမျိုးစုအမည်
၁။ ကျေးရွာစီမံကိန်း မိတ်ဆက်အစည်းအဝေး	၂၀၁၁.၀၂.၁၇	၂၀၁၁.၀၂.၁၇	၂၆	၁၀	၃၀	၃၀ ၆၈
၂။ ကျေးရွာဖွံ့ဖြိုးရေး စီမံချက်ရေးဆွဲခြင်း အစည်းအဝေး	၂၀၁၁.၀၂.၁၇	၂၀၁၁.၀၂.၁၇	၁၇	၁၃	၃၀	၃၀ ၆၈
၃။ ကျေးရွာအုပ်စု လုပ်ငန်းဆုံးဖြတ်ချက်ချသည့် အစည်းအဝေး	၂၀၁၁.၀၂.၁၇	၂၀၁၁.၀၂.၁၇	၇	၃	၁၀	၁၀ ၆၈
၄။ မြို့နယ်အဆင့် စီမံကိန်းရေးဆွဲရေး နှင့် အကောင်အထည်ဖော်ရေးကော်မတီ၏ စီမံကိန်း သုံးသပ်မှု အစည်းအဝေး			မလို	မလို	မလို	မလို
၅။ မြို့နယ် စီမံကိန်းရေးဆွဲရေး နှင့် အကောင်အထည်ဖော်ရေး ကော်မတီ၏ဆုံးဖြတ်မှုကို ရွာသို့ အသိပေး အကြောင်းကြားသည့် အစည်းအဝေး	၂၀၁၁.၀၂.၁၈	၂၀၁၁.၀၂.၁၈	၁၆	၁၄	၃၀	၃၀ ၆၈
၆။ စီမံကိန်းလုပ်ငန်းစွဲစီမံချက်ရေးဆွဲခြင်း အစည်းအဝေး						
၆.၁။ စီမံကိန်းလုပ်ငန်း အကောင်အထည်ဖော် ရေးအစီအစဉ် ရေးဆွဲခြင်း	၂၀၁၁.၀၂.၁၈	၂၀၁၁.၀၂.၁၈	၁၆	၁၄	၃၀	၃၀ ၆၈



၁၀။ ပုံစံ ၈-၃။ ကျေးရွာဖွံ့ဖြိုးရေးဦးစားပေးအစီအစဉ်

ပုံစံ - ၈ - ၃ ကျေးရွာဖွံ့ဖြိုးရေး ဦးစားပေးအစီအစဉ် (Form PC 3)

လမ်းညွှန်ချက်၊ အဆင့်(၃) ကျေးရွာမှော်မှန်းချက်အစည်းအဝေး ပြီးဆုံးသောအခါ ကျေးရွာစီမံကိန်း အထောက်အကူပြု
ကော်မတီသည် လူထုစည်းရုံးရေးမှူးအကူအညီဖြင့် ဤပုံစံကိုပြည့်စုံအောင် ဖြည့်သွင်းရမည်။

လူထုစည်းရုံးရေးမှူး/ဝန်ထမ်း အမည် ဒေါ်အင်အောင်စိန် / ဒေါ်နီနီထွန်း

နေ့စွဲ ၂၀၁၁.၀၁.၂၀၁၇ စက်ဝန်းအား အမှတ်ခြစ်ပါ (✓) □ စက်ဝန်း(၁)
 □ စက်ဝန်း(၂) □ စက်ဝန်း(၃) □ စက်ဝန်း(၄)

ပြည်နယ်/တိုင်း မဇ္ဈိမပေ၊ မြို့နယ်ပျော်တူပယ် ကျေးရွာအုပ်စု ကျိန်တို ကျေးရွာ အိန္ဒြေပင်သာ
 က၊ အခက်အခဲအတားအဆီးများအားဆွေးနွေးခြင်း - ယခုလက်ရှိအခြေအနေတွင် ဤကျေးရွာဖွံ့ဖြိုးတိုးတက်ရေးအတွက်
 အဓိက အခက်အခဲအတားအဆီးများသည် မည်သည်များဖြစ်ပါသနည်း။ (အမျိုးသား/သမီး အနည်းဆုံးအခက်အခဲ ၅
 ခုစီဖော်ပြပါ)

အမျိုးသား အဖွဲ့မှ တင်ပြသောအခက်အခဲအတားအဆီးများ	အမျိုးသမီး အဖွဲ့မှတင်ပြသောအခက်အခဲအတားအဆီးများ
၁ လမ်းမကောင်းသည့်အတွက် ကျွန်းမကောင်း၊ ဆေးဆေးခန်းကို သွားရန်ခက်ခဲခြင်း။	၁ လမ်းမကောင်းသည့်အတွက် ကျွန်းမကောင်း၊ဆေး ဆေးခန်းသို့ သွားရန်ခက်ခဲခြင်း။
၂ တက်ညီတိုက်ဖရုံ ဖရုံ ဖြစ်နေချိန် စာဖတ် ရန်ခက်ခဲခြင်း။	၂ ဆေးဆေးခန်းခရီးရှည် ကျွန်းမကောင်းအတွက်ခက်ခဲခြင်း
၃ ဆေးပေးခန်း မရှိချိန် ကျွန်းမကောင်းအတွက် ခက်ခဲခြင်း။	၃ တက်ညီတိုက် ဖရုံ ဖြစ်နေချိန် စာဖတ်ရန် ခက်ခဲခြင်း။
၄ စိုက်ပျိုးရေးအတွက် ဆက်လက်ရယူ ပေးရန် မရှိခြင်း။	၄ အမျိုးသမီးများ အိမ်တွင်း မြူလုပ်ငန်းများ နည်းပါးခြင်း။
၅	၅
၆	၆
၇	၇

ခ။ မှော်မှန်းခြင်း - နောင်လာမည့် (၅)နှစ် အတွင်း ကျေးရွာဖွံ့ဖြိုးရေး မှော်မှန်းလျာထားချက်များအား တင်ပြပါ။

အမျိုးသားအဖွဲ့မှ တင်ပြသောမှော်မှန်းချက်များ	အမျိုးသမီးအဖွဲ့မှ တင်ပြသောမှော်မှန်းချက်များ
၁ လမ်းပန်းဆက်သွယ်ရေး ကောင်းမွန်လာ ရေး။	၁ လမ်းပန်းဆက်သွယ်ရေးများ ကောင်းမွန်လာရေး
၂ မဟာသုတတိုးပွားရေး ရှိ။	၂ မဟာသုတတိုးပွားရေး ရှိ။
၃ ကျွန်းမကောင်းအတွက်ကောင်းမွန်လာရေးရှိ။	၃ ကျွန်းမကောင်းအတွက်ကောင်းမွန်လာရေးရှိ။
၄ စိုက်ပျိုးရေး လုပ်ငန်းစွမ်းဆောင်ရည် ရှိ။	၄ အမျိုးသမီးများ အိမ်တွင်း မြူလုပ်ငန်းများ ရှိလာရေး ရှိ။
၅	၅
၆	၆
၇	၇



ဂ။ လူထုစီမံကိန်း၏ လာမည့် (၄) နှစ်အတွက် အကျုံးဝင်သော ဦးစားပေး ဖွံ့ဖြိုးတိုးတက်မှု လုပ်ငန်း အစီအစဉ်များအားဖော်ပြပါ။

အဆင့်	ကျေးရွာအတွက် ဦးစားပေး ဖွံ့ဖြိုးတိုးတက်မှု လုပ်ငန်းစဉ်များ	အဆိုပြုသူ (အမျိုးသားများ/ အမျိုးသမီးများ/အမျိုးသား+ အမျိုးသမီး)	ခန့်မှန်းကုန်ကျ စရိတ်	အကျိုးခံစားခွင့်ရှိသူ ခန့်မှန်းခြေ အရေ အတွက်
၁	ရေအေးယာဉာ-ကျိုဒ် ရွာချင်း ဆက်လမ်းပြုပြင်ရေး	ဧကမျိုးဘား + ဧကမျိုးသမီး	၁၀၅,၈၃၆,၅၄၇	၁၇၁
၂	စာကြည့်တိုက်ဆောက်လုပ်ရေး	"	၈၀၀၀၀၀/-	၁၇၁
၃	ဆေးပေးခန်းဆောက်လုပ်ရေး	"	၈၀၀၀၀၀/-	၁၇၁
၄				
၅				
၆				
၇				

ဃ။ လူထုစီမံကိန်း၏ လာမည့် (၄) နှစ်အတွက် အကျုံးမဝင်သော ဦးစားပေး ဖွံ့ဖြိုးတိုးတက်မှု လုပ်ငန်း အစီအစဉ်များအားဖော်ပြပါ။

အဆင့်	ကျေးရွာအတွက် ဦးစားပေး ဖွံ့ဖြိုး တိုးတက်မှု လုပ်ငန်းစဉ်များ	အဆိုပြုသူ (အမျိုးသားများ/ အမျိုးသမီးများ/အမျိုးသား+ အမျိုးသမီး)	အခန်းကဏ္ဍ
၁	လယ်ထွက်စက်	ဧကမျိုးဘား	
၂	စက်ချုပ်ယာဘင်္ဂန်း (စက်ချုပ် စက်)	ဧကမျိုးသမီး	
၃			
၄			
၅			
၆			

ခေါင်းဆောင်၊ ကျေးရွာစီမံကိန်းအထောက်အကူပြုကော်မတီမှ အတည်ပြုသည်။

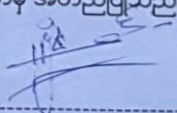
အမည် ----- ဦးမျိုးဝင်း ----- လက်မှတ် -----  ----- နေ့စွဲ ----- ၂၂.၁၁.၂၀၁၇ -----



၁၁။ ပုံစံ ၈-၄။ ကျေးရွာခွဲမြို့ရေးစီမံကိန်းလုပ်ငန်းခွဲရွေးချယ်ခြင်းပုံစံ

ပုံစံ - ၈ - ၄ ကျေးရွာအုပ်စီမံကိန်းလုပ်ငန်းခွဲရွေးချယ်ခြင်းပုံစံ (Form PC 4)

လမ်းညွှန်ချက်၊ စီမံကိန်းလုပ်ငန်းခွဲရွေးချယ်မှုအစည်းအဝေးပြီးနောက်တွင် ကျေးရွာအုပ်စုမှ CF/TF တို့၏ အကူအညီရယူ၍ ကျေးရွာစီထောက်ကော်မတီမှ လက်မှတ်ရေးထိုးပြီး အဆိုပါပုံစံအား ပြည့်စုံအောင်ဖြည့်သွင်းရမည်။ ဤပုံစံအား ပြည့်စုံစွာဖြည့်သွင်းပြီးပါက ကျေးရွာအုပ်စုမှ မြို့တိုးတက်ရေးစီမံချက်တွင် TPIC သို့ ပေးပို့ရန်အတွက် နောက်ဆက်တွဲအဖြစ် တားရိုရမည်။ CF မှ ကျေးရွာတစ်ရွာချင်းစီ၏ စီမံကိန်းလုပ်ငန်းခွဲတိုင်ရာ အချက်အလက်များကို MIS သို့ ထည့်သွင်းရမည်။ (ယနေ့စီမံကိန်းလုပ်ငန်းခွဲ မလုပ်ကိုင်သော ကျေးရွာများ မပါဝင်ပါ။)

ကျေးရွာစည်းရုံးရေးမှူး/ဝန်ထမ်းအမည် အောင်မာထူး / အောင်အောင်

နေ့စွဲ ၈.၁၂.၂၀၁၇

ပြည်နယ်/တိုင်း မန္တလေး၊ မြို့နယ် ကျေးရွာအုပ်စု

စက်ဝန်းအားအမှတ်ခြိပ်ပေးပါ။ (V) စက်ဝန်း(၁) မစက်ဝန်း(၂) စက်ဝန်း(၃) စက်ဝန်း(၄) စက်ဝန်း(၅)

ကျေးရွာအမည်	ဆောင်ရွက်မည့် လုပ်ငန်းများ	အတိုင်းအတာ	ခန့်မှန်း တိုက်ရိုက် အကျိုးစီးပွားနှင့် ရှိသူများ	အဆိုပြုတင်ပြသူ	စီမံကိန်းမှ ထည့်သွင်းမှု		ခန့်မှန်းကုန်ကျစရိတ်		စုစုပေါင်း
					စီမံကိန်းမှ ထည့်သွင်းမှု	ကျေးရွာမှ ထည့်သွင်းမှု	အခြားထည့်သွင်းမှု (စေပြပါ) ထည့်သွင်းမှု	အမည်/အဖွဲ့	
မောင်မောင်စာ	ရွာချင်းဆက် ခြေတစ်လမ်း	၁၇၀' x ၁၂' x ၃'	၁၆၉	<input type="checkbox"/> ကျား <input type="checkbox"/> မ မကျား+မ	၁၇၀၀၀၀	၅၈၁၉၅၀	၇၅၁၉၅၀	၁၇၀၀၀၀	၁၇၀၀၀၀
အိန္ဒြေ	ကျောက်စီ နံရံ	၅၅၀' x ၁၂' x ၃'	၁၄၁၉	<input type="checkbox"/> ကျား <input type="checkbox"/> မ မကျား+မ	၁၇၁၂၀၀၀	၁၁၀၀	၁၇၁၃၀၀၀	၁၁၀၀	၁၇၁၃၀၀၀
				<input type="checkbox"/> ကျား <input type="checkbox"/> မ မကျား+မ					
				<input type="checkbox"/> ကျား <input type="checkbox"/> မ မကျား+မ					

ရာထူး ကျေးရွာအုပ်စု မီ/ထောက်ကော်မတီ ဥက္ကဋ္ဌ အမည် လက်မှတ် ရက်စွဲ

ဦးသန်းထွန်း ၈.၁၂.၂၀၁၇



၁၂။ အစည်းအဝေးမှတ်တမ်းများ



ကျေးရွာအစည်းအဝေးမှတ်တမ်း

အစည်းအဝေးပြုလုပ်သည့်နေရာ ။ ။ ဦး မျိုးဝင်း ခပ်ခပ်
 ကျေးရွာ ။ ။ ရွှေဘို ဖိခပ်
 ကျေးရွာအုပ်စု ။ ။ ကို နီ
 အချိန် ။ ။ ၁၁.၀၀ နာရီ
 အစည်းအဝေးအမည် ။ ။ ဒုတိယအကြိမ် အစည်းအဝေး

တက်ရောက်သူဦးရေ ကျား (၁၇) မ (၁၃) စုစုပေါင်း (၃၀)

အစည်းအဝေးတွင်ဆွေးနွေးသည့်အကြောင်းအရာ။

- ၁။ ကျေးရွာအုပ်စု များ ဆွေးနွေးထားသော အကြောင်းအရာများကို.....
- ၂။ ငြိမ်လည် ချမ်းမြေ့ စေခြင်း ။ ကျေးရွာအုပ်စု မှတ်တမ်းများ ပြင်ဆင်ခြင်း.....
- ၃။ ကျေးရွာအုပ်စု ဖွဲ့စည်းရေး လုပ်ငန်းများကို ကျေးရွာအုပ်စု များ နှစ်စဉ်.....
- ၄။ ငြိမ်လည် အတည်ပြု ရေး ချယ် စေခြင်း ။.....
- ၅။ ကျေးရွာအုပ်စု မှတ်တမ်းများကို ကျေးရွာအုပ်စု မှတ်တမ်း ဖြစ်စေခြင်း.....
- ၆။ အတည်ပြု ရေး ချယ် စေခြင်း ။.....
- ၇။
- ၈။
- ၉။
- ၁၀။



ကျေးရွာစီမံခန့်ခွဲမှုစနစ်

ကျေးရွာစီမံခန့်ခွဲမှု

- ၁) ဦးစီးဌာန
- ၂) အောက်ဖွဲ့စည်း

ကျေးရွာစီမံခန့်ခွဲမှု

- ၁) ဦးစီးဌာန
- ၂) အောက်ဖွဲ့စည်း

ကျေးရွာစီမံခန့်ခွဲမှု

- ၁) ဦးစီးဌာန
- ၂) အောက်ဖွဲ့စည်း

ကျေးရွာစီမံခန့်ခွဲမှု

- ၁) ဦးစီးဌာန
- ၂) အောက်ဖွဲ့စည်း
- ၃) အောက်ဖွဲ့စည်း

ကျေးရွာစီမံခန့်ခွဲမှု

- ၁) ဦးစီးဌာန
- ၂) အောက်ဖွဲ့စည်း
- ၃) အောက်ဖွဲ့စည်း

ကျေးရွာစီမံခန့်ခွဲမှု

- ၁) အောက်ဖွဲ့စည်း
- ၂) ဦးစီးဌာန
- ၃) ဦးစီးဌာန

ကျေးရွာစီမံခန့်ခွဲမှု

- ၁) ဦးစီးဌာန

- အထက်ပါအတိုင်း ကျေးရွာများတွင် ဖွဲ့စည်းပေးရမည့် အဖွဲ့အစည်းများကို အောက်ဖွဲ့စည်းပေးရမည်။

ကျေးရွာစီမံခန့်ခွဲမှု အဖွဲ့အစည်းများကို အောက်ဖွဲ့စည်းပေးရမည်။

ကျေးရွာစီမံခန့်ခွဲမှု အဖွဲ့အစည်းများကို အောက်ဖွဲ့စည်းပေးရမည်။

ကျေးရွာစီမံခန့်ခွဲမှု အဖွဲ့အစည်းများကို အောက်ဖွဲ့စည်းပေးရမည်။



ဆုံးဖြတ်ချက်များ

၁။ ရွေးကောက်ပွဲများ၊ မြို့နယ်အဆင့်၊ မြို့နယ်အဆင့်၊ မြို့နယ်အဆင့် အားလုံးသဘော
တူစွာ ရွေးချယ် ဆုံးဖြတ်ပေးခဲ့ကြပါသည်။

၂။ ၁။ ဦးညွှန်လက်ထောက်ပြုပြင်ရန်

၂။ ၂။ စာကြည့်တိုက်တစ်ဆောင်ရန်

၃။ ၃။ ဆေးပေးခန်း

၄။ ရွေးကောက်ပွဲများ၊ မြို့နယ်အဆင့်၊ မြို့နယ်အဆင့်၊ မြို့နယ်အဆင့် သဘောတူစွာဖြင့်လည်း
အတည်ပြုရွေးချယ်ပေးခဲ့ကြပါသည်။

၅။

မှတ်တမ်းတင်သူ ဦး
အမည် မိဂင်မာဝင်း
ရာထူး ဂျူနီယာ-ရှင် ဝင်းဗွား
ရက်စွဲ ၂၀၁၁-၂၀၁၂

အတည်ပြုသူ ဦး
အမည် ဦးမျိုးဝင်း
ရာထူး ဒီ/ထောက်ခံရေး
ရက်စွဲ ၂၀၁၁-၂၀၁၂



၁၃။ ကဏ္ဍအလိုက် အခက်အခဲမှတ်တမ်း

အုပ်စု - - - ကျိန် - - - - - မြောက်ပိုင်းဒေသ

စနစ်ဆိုင်ရာ (၄) ခြားနားသောအပိုင်းများအတွက် ဦးစားပေးဖွဲ့ ဦးစားပေးလုပ်ငန်းစဉ် အနှစ်ချုပ်

မှတစ်ဆင့်သိသော VPS နှင့်ဆက်သွယ်မှုမပြည့်စုံခြင်း၊ အခြားစနစ်များနှင့် ညှိနှိုင်းရန်အတွက် မိတ္တူကူး၊ TPIC သို့မဟုတ်ရရှိမည့် MIS data အနေဖြင့် သွင်းရန် မလိုအပ်ပါ။

	အဆင့်	လုပ်ငန်း	မည်သူ့ဦးစားပေးလေ	ကျေးဇူးပြုတာဝန်ခံသူ (သို့) အုပ်စု	ပြင်ပမှပံ့ပိုးမှု ထောက်ပံ့ မလဲ
စနစ်ဆိုင်ရာ	၀	ကျွမ်းကျင်မှု	<input checked="" type="checkbox"/> ဝ <input checked="" type="checkbox"/> ကျား		
	၁	အားလုံးပေးပို့ခြင်း	<input type="checkbox"/> ဝ <input type="checkbox"/> ကျား		
	၂	စာရွက်စာတမ်း	<input checked="" type="checkbox"/> ဝ <input checked="" type="checkbox"/> ကျား		
	၃	ဆေးခန်း	<input checked="" type="checkbox"/> ဝ <input checked="" type="checkbox"/> ကျား		
	၄		<input type="checkbox"/> ဝ <input type="checkbox"/> ကျား		
စနစ်ဆိုင်ရာ	၀		<input type="checkbox"/> ဝ <input type="checkbox"/> ကျား		
	၁		<input type="checkbox"/> ဝ <input type="checkbox"/> ကျား		
	၂		<input type="checkbox"/> ဝ <input type="checkbox"/> ကျား		
	၃		<input type="checkbox"/> ဝ <input type="checkbox"/> ကျား		
	၄		<input type="checkbox"/> ဝ <input type="checkbox"/> ကျား		
စနစ်ဆိုင်ရာ	၀		<input type="checkbox"/> ဝ <input type="checkbox"/> ကျား		
	၁		<input type="checkbox"/> ဝ <input type="checkbox"/> ကျား		
	၂		<input type="checkbox"/> ဝ <input type="checkbox"/> ကျား		
	၃		<input type="checkbox"/> ဝ <input type="checkbox"/> ကျား		
	၄		<input type="checkbox"/> ဝ <input type="checkbox"/> ကျား		
စနစ်ဆိုင်ရာ	၀		<input type="checkbox"/> ဝ <input type="checkbox"/> ကျား		
	၁		<input type="checkbox"/> ဝ <input type="checkbox"/> ကျား		
	၂		<input type="checkbox"/> ဝ <input type="checkbox"/> ကျား		



ကျိန်ချုပ်စု ၊ ရွှေဘိုတိုင်းဒေသကြီး

အကြီး	၄		<input type="checkbox"/> မ <input type="checkbox"/> ကျား		
	၅		<input type="checkbox"/> မ <input type="checkbox"/> ကျား		
	၁	အစ်ချုပ်မိခင်	<input checked="" type="checkbox"/> မ <input type="checkbox"/> ကျား		
	၂		<input type="checkbox"/> မ <input type="checkbox"/> ကျား	၆	
	၃		<input type="checkbox"/> မ <input type="checkbox"/> ကျား		
	၄		<input type="checkbox"/> မ <input type="checkbox"/> ကျား		
	၅		<input type="checkbox"/> မ <input type="checkbox"/> ကျား		