

ပြည်ထောင်စုသမ္မတ မြန်မာနိုင်ငံတော် အစိုးရ  
စိုက်ပျိုးရေး၊ မွေးမြူရေးနှင့် ဆည်မြောင်းဝန်ကြီးဌာန  
ကျေးလက်ဒေသဖွံ့ဖြိုးတိုးတက်ရေးဦးစီးဌာန  
ပျော်ဘွယ်မြို့နယ်



လူထုပဟိုပြုစီမံကိန်း  
National Community Driven Development Project  
(NCDDP)



ကျေးရွာဖွံ့ဖြိုးရေးအစီအစဉ်  
Village Development Plan (VDP)  
ညောင်ပင်လှကျေးရွာ ၊ သိမ်ကုန်းကျေးရွာအုပ်စု

၂၀၁၈ခုနှစ်

ပျော်ဘွယ်မြို့



မာတိကာ

- ၁။ မြို့နယ်မြေပုံ
- ၂။ ကျေးရွာမြေပုံ(တည်နေရာ)
- ၃။ အုပ်စုတွင်ပါဝင်သောကျေးရွာများစာရင်း
- ၄။ ကျေးရွာအခြေခံအချက်အလက်များ (ကျေးရွာသမိုင်းကြောင်း)
- ၅။ လူထုပူးပေါင်းပါဝင်သော လူမှုဆန်းစစ်ခြင်းနှင့် အကဲဖြတ်ခြင်းလုပ်ငန်းစဉ်(PSA/PRA)အကျဉ်းချုပ်ဇယား
- ၆။ ကျေးရွာဖွံ့ဖြိုးရေးအစီအစဉ်အတွက်အသုံးပြုခဲ့သော PRA tools များနှင့်တစ်ခုချင်းစီအတွက် သုံးသပ် ချက်များ
- ၇။ ကော်မတီဝင်များရွေးချယ်ခြင်းနှင့်ကျေးရွာဖွံ့ဖြိုးရေးအစီအစဉ်ဆောင်ရွက်မှုမှတ်တမ်းခါတ်ပုံများ
- ၈။ ကျေးရွာအချက်အလက် (ပုံစံ-၁)
- ၉။ စီမံကိန်းစက်ဝန်းအချိန်ဇယား (ပုံစံ-၂)
- ၁၀။ ကျေးရွာဖွံ့ဖြိုးရေးဦးစားပေးအစီအစဉ် (ပုံစံ-၃)
- ၁၁။ ကျေးရွာအုပ်စုစီမံကိန်းလုပ်ငန်းခွဲရွေးချယ်ခြင်း (ပုံစံ-၄)
- ၁၂။ အစည်းအဝေးမှတ်တမ်းများ
- ၁၃။ ကဏ္ဍအလိုက်ဦးစားပေးဖွံ့ဖြိုးရေးလုပ်ငန်းစဉ်များ



၁။ ဖျော်ဘွယ်မြို့နယ် မြေပုံ

ဖျော်ဘွယ်မြို့နယ်အခြေပြမြေပုံ

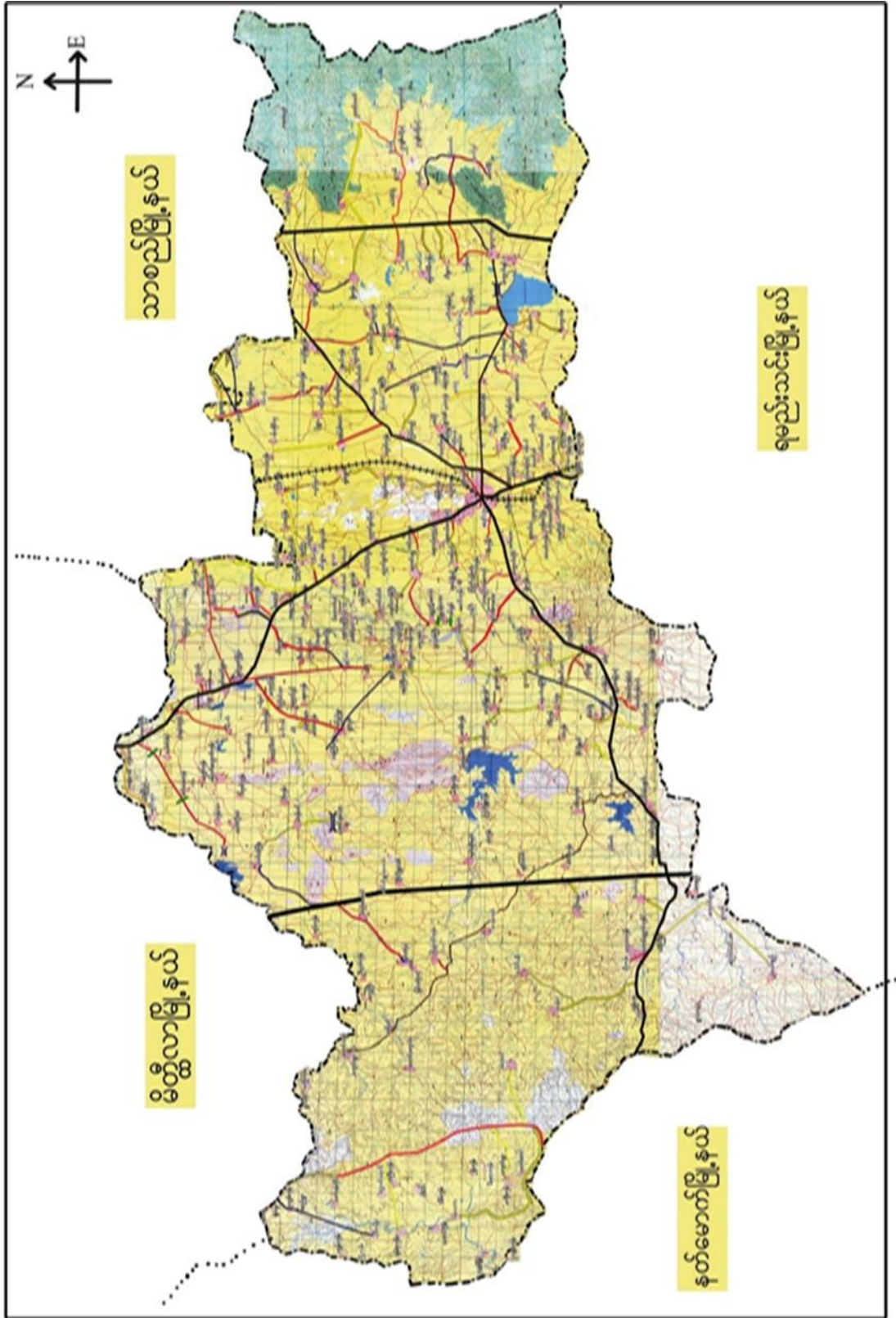







- ထိခိုက်လွယ်သောအုပ်စုများလူဦးရေ ( သက်ကြီး၊ မြေယာမဲ့၊ မသန်စွမ်းအုပ်စုများ)

သက်ကြီး	မြေယာမဲ့	မသန်စွမ်း
ကျား ( ၁၅ )၊မ ( ၁၉ )	ကျား ( - )၊မ ( - )	ကျား ( ၃ )၊မ ( ၂ )

- ကျေးရွာတွင်းရရှိနိုင်သော ဝန်ဆောင်မှုများ (ကျန်းမာရေးဆေးခန်း၊ စာသင်ကျောင်း)

ဆေးရုံ/ဆေးခန်း	စာသင်ကျောင်း	စာကြည့်တိုက်	မူကြိုကျောင်း	ဈေး
မရှိ	ရှိ	မရှိ	မရှိ	မရှိ

- ရွာသူရွာသားများ၏ အဓိကစီးပွားရေးလုပ်ငန်း ( စိုက်ပျိုးမွေးမြူရေး၊ အခြားသီးနှံများ)

မွေးမြူရေး		စိုက်ပျိုးရေး		အခြား
ခိုင်းနွား၊ဆိတ်	ဝက်၊ကြက်	စပါး၊နှမ်း	ငရုတ်၊ပြောင်း၊ပဲ	ဆံပင်

- အဓိကရရှိနိုင်သောအရင်းအမြစ်များ

ကျောက်	သဲ	ကျောက်ဆွေး	ဂျင်းမြေ	အခြား
မရှိ	မရှိ	မရှိ	မရှိ	-

- ကျေးရွာနှင့်သက်ဆိုင်သောအခြားအရင်းအမြစ်များ

သောက်သုံးရေရရှိနိုင်မှု	မြေလွတ် မြေရိုင်း	ဆည်ရေသောက်ဧရိယာ	အခြား
ရှိ	မရှိ	မရှိ	-



၅။ လူထုပူးပေါင်းပါဝင်သော လူမှုဆန်းစစ်ခြင်းနှင့် အကဲဖြတ်ခြင်းလုပ်ငန်းစဉ် (PSA/PRA) အကျဉ်းချုပ်ဇယား

စဉ်	ကရိယာများ (PRA Tools)	ရက် စွဲ	ဦးတည်အုပ်စုနှင့် ရည်ရွယ်ချက်များ	တက်ရောက်သူ			အဓိကဆွေးနွေးချက်များ
				ကျား	မ	ပေါင်း	
၁	ကျေးရွာလူမှုရေး၊ အရင်းအမြစ်ပြမြေပုံ (Social Map/ Resource Map)	၁၀/၂၀/၀၅	ရပ်မိရပ်ဖ၊ ကော်မတီဝင်များ၊ ကျေးရွာလူထုများ မြေပုံအားအသုံးပြု၍ ၎င်းတို့၏ အဓိကပြဿနာများ၊ အရင်းအမြစ်များနှင့် အခြေခံအဆောက် အအုံများ၊	၁၀	၁၁	၂၁	ကျေးရွာလူထု၏ ထင်ရှားသောမြေနေရာ၊အခြေခံ အဆောက်အအုံများ၊တိုင်းရင်းသ ားနှင့် ဘာသာရေး အဖွဲ့အစည်းများ၊မသန်စွမ်းသူရှိ သည့်အိမ်ထောင်စုများ၊အမျိုးသ မီးဦးဆောင်သည့်အိမ်ထောင်စုမျ ား၊လူမှုရေးဆိုင်ရာအချက်အလ က်များ။ ပြဿနာများနှင့် ဖြစ်နိုင်ခြေရှိသောအဆောက်အအုံ းသစ်များ
၂	ဥစ္စာနေကြွယ်ဝမှုအ ဆင့်သတ်မှတ်ခြင်း (Wealth Ranking)	၁၀/၂၀/၀၅	ကျေးရွာအတွင်းစီးပွ ားရေးအခြေအနေ ကွာခြားသောအုပ်စု များကိုစိစစ်ရန် ချမ်းသာ၊ အလယ်အလတ်၊နွမ်း ပါး၊ အလွန်နွမ်းပါးအုပ်စု များ	၁၀	၁၁	၂၁	ကျေးရွာအတွင်းရှိအိမ်ထောင်စုမျ ားအားလူမှုစီးပွားအခြေအနေအ လိုက် အုပ်စုများသတ်မှတ်ပေးခြင်း
၃	ကျေးမရေးရာကဏ္ဍ # ၁ ပိုင်ဆိုင်မှုနှင့်ခွဲခြမ်းစိ တ်ဖြာမှု	၁၀/၂၀/၀၅	အမျိုးသားနှင့်အမျိုး သမီးများ( အရင်းအ မြစ်ပိုင်ဆိုင်အသုံးချ မှု)	၁၀	၁၁	၂၁	အမျိုးသားနှင့်အမျိုးသမီးများ( အ ရင်းအမြစ်ပိုင်ဆိုင်အသုံးချမှု၊ ထိန်းချုပ်မှုအားခွဲခြမ်းစိတ်ဖြာခြင်း )။
၄	ရာသီခွင်ပြပြက္ခဒိန် (Seasonal Calendar)	၁၀/၂၀/၀၅	ကော်မတီဝင်၊ အမျိုးသမီး၊ အမျိုးသားများ	၁၀	၁၁	၂၁	ကျေးရွာတွင် တစ်နှစ်ပတ်လုံးကွဲပြားခြားနားသော အချိန်အလိုက် ဖြစ်ပျက်ဆောင်ရွက်ခဲ့သည့်ရာသီ ဥတု၊ စိုက်ပျိုးသီးနှံများ၊ လယ်ယာလုပ်ငန်းများ၊ နေ့စားလုပ်ငန်းများ၊ မွေးမြူရေးလုပ်ငန်းများ၊ ဝမ်းစာဖူလုံမှု နှင့် ပွဲတော်များ



၅	ကျားမရေးရာ# ၂ ပင့်ကူအိမ် ကွန်ယက် (Spider Web)	၁.၁၂၂၀၃	အမျိုးသားများ နှင့် အမျိုးသမီးများ	၁၀	၁၁	၂၁	ကျေးရွာအတွင်းရှိအမျိုးသမီးများ ၏ အခြေအနေကိုသိရှိစေရန်တန်း တူအခွင့်အရေးရရှိမှု နှင့် မရရှိသည့် အကြောင်းအရင်း၊ ပညာရေးအတွက်ဆုံးဖြတ်ချက်ချ ခြင်း၊ အိမ်မှုကိစ္စဆောင်ရွက်မှု
၆	အဖွဲ့အစည်းချိတ် ဆက်ပုံ- ပင်းပုံစံ(Venn Diagram)	၁.၁၂၂၀၃	ကျေးရွာအုပ် ချုပ်ရေးအဖွဲ့၊ ကျေးရွာစီ/ ထောက်အဖွဲ့	၁၀	၁၁	၂၁	ကျေးရွာအတွင်းရှိအဓိကအုပ်စုများ၊ အဖွဲ့အစည်းများတည်ရှိနေမှုကိုသိ ရှိရန်၊ ၎င်းအဖွဲ့အစည်းများအုပ်စုများ ဆက်စပ်နေမှုပူးပေါင်းဆောင်ရွ က်မှုအားသိရှိနိုင်ရန်၊
၇	ပြဿနာသစ်ပင် (Problem Tree)	၁.၁၂၂၀၃	အမျိုးသား နှင့် အမျိုးသမီး	၁၀	၁၁	၂၁	ကျေးရွာဖွံ့ဖြိုးမှုနောက်ကျခြင်းအ ကြောင်းသိရှိရန်
၈	ကျေးရွာ၏မျှော်မှန်း ချက်(၄)နှစ်စာကျေး ရွာဖွံ့ဖြိုးရေးအစီအ စဉ်	၁.၁၂၂၀၃	အမျိုးသားအုပ်စု၊အ မျိုးသမီးအုပ်စု၊လူင ယ်အုပ်စု၊ ရပ်မိရပ်ဖအုပ်စု	၁၀	၁၁	၂၁	ကျေးရွာသားများ၏ မဲပေးရွေးချယ်ထားသည့် ဖွံ့ဖြိုးတိုးတက်ရေးလုပ်ငန်းစဉ်များ အားဦးစားပေးအလိုက်သတ်မှ တ်ချက်







ကျေးဇူးပြောပြပုံသုံးသပ်ချက်။

ပျူ ဖွဲ့ရေးအခြေပြုနှင့်သယံဇာတအရင်းအမြစ်ဖြေဖြေပုံ

ဆွေးနွေးခြင်းနှင့်စာနားစစ်ခြင်း

- ⇒ လုပ်ယာစိုက်ပျိုးရေးကို ငြိမ့် ဖြိုး အသက်မွေးဝမ်းကျောင်း ပြု ကြ သည်။
- ⇒ သောက်သုံးရေ ရ ပျူ ဖြိုး စိုက်ပျိုး မှုနည်းပါး။
- ⇒ တစ်ရွာလုံး ဗုဒ္ဓဘာသာ ကိုးကွယ်ကြ ဖြိုး အခြား ဝေဒ သို့ အွားရောက် လုပ်ကိုး သူ များ ဖြိကြ သည်။
- ⇒ ဇယား များ မကောင်းပါ။
- ⇒ ဆွဲဆက် သွယ်ရေး ကောင်းမွန်ရန် လမ်းပြု ဖြင့်ဖို့ဖို့
- ⇒ ပျက်စိတ်မီးရ ဖြိရန်
- ⇒ စိုက်ပျိုးရေး နည်းစနစ် များရ ဖြိရန်
- ⇒ ပညာ ရေး စနစ် ဖြင့်တင်ရန် များလို့ အပ်



၆.၂။ ကျေးရွာအရင်းအမြစ် ပိုင်ဆိုင်မှုသုံးသပ်ခြင်း။

### ပိုင်ဆိုင်မှုဆန်းစစ်ခြင်း

ကျေးရွာ... ဆောင်ပင်လှ  
ဒုလ္လ... သိမ်ကုန်း

မြို့နယ်... ပေပြင်တယ်  
ရက်စွဲ... ၂၀၁၇

အကျိုးအမြတ်သုံးစွဲမှုပုံစံပြုလေ့လာ

အရှင်အမြတ်တိန်းချုပ်မှုပုံစံပြုလေ့လာ

အမျိုးသား	အမျိုးသမီး	အမျိုးသား/အမျိုးသမီး	အမျိုးသား	အမျိုးသမီး	အမျိုးသား/အမျိုးသမီး
ခွား	မီး	လယ်ယာ	ခွား	မီး	ထီး
ညှာ	အပ်ချုပ်စက်	ဝါး	ညှာ	ကြက်	
သစ်ပင်	တပ်	ရေတွင်း	သစ်ပင်		
လှည်း		ဆိုင်ကယ်	လှည်း		
ပယ်ထွန်			ပယ်ထွန်စက်		
			အပ်ချုပ်စက်		
			ထင်း		
			လယ်ယာ		
			ရေတွင်း		
			ဆိုင်ကယ်		

မိုးခေါက်စွဲအခွားသူ - ဝန်ခံ နှစ် ဖြစ်  
 မှတ်တမ်းတင်သူ - ဒေါ်မောင်သူ  
 ဝါထဲအခွားခွေးသူ - ကျေး(၇)၊ ၈ (၁၁)

အရာ - ဓမ္မာရုံ တွန်းကြီး ကျောင်း  
 အချိန် - ၁:၃၀



ပိုင်ဆိုင်မှုသုံးသပ်ခြင်း။

### ပိုင်ဆိုင်မှုဆန်းစစ်ခြင်း

#### ဆွေးနွေးခြင်းနှင့် ဆန်းစစ်ခြင်း

- ⇒ အမျိုးသားသုံးစွဲ - နွား၊ ဣန္ဒြေ၊ သစ်ပင်၊ ဇွဲ၊ လှည်း၊ ဂဟင်္ဂါတောင်
- ⇒ အမျိုးသမီးသုံးစွဲ - မီး၊ ထင်း၊ အပ်ချုပ်စက်
- ⇒ အမျိုးသား + အမျိုးသမီးသုံးစွဲ - ဂဟင်္ဂါ၊ ယာ၊ ဝါး၊ ရေတွင်း၊ ချိုင့်ကန်

#### အမျိုးသားများထိန်းချုပ်

( နွား၊ ဣန္ဒြေ၊ သစ်ပင်၊ ဇွဲ၊ လှည်း၊ ဂဟင်္ဂါတောင်၊  
အပ်ချုပ်စက်၊ ထင်း၊ ဂဟင်္ဂါ၊ ယာ၊ ရေတွင်း၊ ချိုင့်ကန် )

အမျိုးသမီးများဆုံး ပြတ်ချက်ချ ခြင်း ၊ အကောင်အထည်ဖော်  
ဆောင်ရွက်ခြင်း တွေကို အမျိုးသမီး တွေနှင့်တန်းတူ ဆွေးနွေး ခြင်း  
ဖြင့် ဝတ္တရားများ အား ပိုင်ဆိုင် ကြောင်း ထိရှိရ ၊



၆.၃။ ကျေးရွာ၏လူမှုစီးပွားအဆင့်သတ်မှတ်ခြင်း။ (Wealth Ranking)

**ဥစ္စာဓန ကြွယ်ဝမှု ရယူပေး**

ကျေးရွာ... ညောင်ပင်လှ  
အုပ်စု... သီမံကုန်း

မြို့နယ်... ထွန်းကွယ်  
ရက်စွဲ... ၁၅-၃-၂၀၁၂

အမျိုးအစား	သတ်မှတ်ချက်/ညွှန်းကိန်းများ	အိမ်ထောင်စုအရေအတွက်	ရာခိုင်နှုန်း
ချမ်းသာ	တိုက်အိမ်၊ ဘွယ်မိုး၊ အိုင်ကယ်၊ TV၊ ဇယားပာ၊ နွား၊ ရွှံ့ခင်း၊ ကွဲရထိကျောင်းထားနိုင်	၅	၇%
အလယ်အလတ်	ပျဉ်ထောင်အိမ်၊ ဘွယ်မိုး၊ အိုင်ကယ် TV၊ ဇယား၊ နွား၊ သုံးဘီး၊ ငြောက်ထက် ကွဲရထိကျောင်းထားနိုင်	၄၀	၅၆.၃%
<del>ဆင်းရဲ</del> နွမ်းပါး	ထရိုက၊ ဘွယ်မိုး၊ ကြမ်းခင်း၊ လက်လှပ်လက်စား၊ အိုင်ကယ်၊ ဆံ့ဘီး၊ ငြောက်	၂၆	၃၆.၇%
စုစုပေါင်း		၇၁	၁၀၀%

ဦးဆောင်ဆွေးနွေးသူ - ဦး ဖြစ်အောင်  
မှတ်တမ်းတင်သူ - ဒေါ်မေအောင်  
ပါဝင် ဆွေးနွေးသူ - ကျား (၂၅)၊ မ (၁၀)

ကျေးရွာ - ထွန်းကွယ်  
အုပ်စု - ၀:၀၀နယ်



ဥစ္စာဓနကြွယ်ဝမှုသုံးသပ်ချက်။

# ဥစ္စာဓနကြွယ်ဝမှုလဟား

ကွေးငွေ့ခြင်း နှင့် ဆန်းဆစ်ခြင်း

- ကျေးဇူးတင် နှမ်းပါးသော အိမ်ထောင်စု (၂၅) အိမ်ထောင်
- ဆင်းရဲ နှမ်းပါးသော အကြောင်း မှာ မြေယာနည်း၊ ပါးပြို၊ ထမင်းလုပ်မှုစာ နေ့စားရ ခြင်း၊ ပုံမှန်ဝင်ငွေ ရှိခြင်းတို့ကြောင့် ဖြစ်သည်။
- အစီအစဉ် ရှေးဆွဲရာတွင် နှမ်းပါးသူများ နှင့် အားလပ်ချိန်တွင် အစီအစဉ် ရှေးဆွဲ ခြင်း သူတို့ဝင်ငွေ သောလို့အပ်ချက်များကို အကေးထားစဉ်းစားပေးစေခြင်း
- အလုပ် အကိုင် အခွင့်အလမ်း ရှိ ရှိ ရေး





ရာသီခွင်ပြ ပြက္ခဒိန် သုံးသပ်ချက်

ရာသီခွင်ပြ ပြက္ခဒိန်

ရွေးမွေးခြင်းနှင့်ဆန်းစစ်ခြင်း

- ဇာယံ ယာခိုက်ပျိုး ရေးကိုအဓိကလုပ်ဆောင်ပါသည်
- တစ်နှစ်ပတ်လုံး ရာသီဥတု အခြေအနေပုံ မှန်
- ဝါဆို / ဝါခေါင် / နတ် သလင်း (ဝပေါ့ )
- တန်ဆောင်ပုဂ္ဂိုလ် / ဖြာဆို / တပို့တွဲ (ကုလားဝဲ)
- ဂျန်မာရေး ( အပူထဲ အပူလျှပ်၊ ဒုဆေး၊ ချောက်ဆိုး )
- တန်ခူး (သင်္ကြန်)၊ ဇူလိုင် (ဆောင်ရွက်ပွားစွဲတော်)
- ဝါဆို (ဝါဆိုခွဲ)၊ သီတင်းကျွတ် (မိုးခွေခွဲ)၊ တန်ဆောင်ပုဂ္ဂိုလ် (ကထိန်)
- ဆောက်သုံးရေ သင့်တင့် (ရေငံ)
- ထင်ရှား ထွက်ရှေ့ (သင့်တင့်)
- လမ်းဖမ်းဆက်ပွယ်ချေးမကောင်း





၆.၅။ ဗင်းပုံစံကိုသုံးပြု၍ အဖွဲ့အစည်းများချိတ်ဆက်မှု

မင်းယုံစံအသုံးပြု၍ အဖွဲ့အစည်းနှင့် ချိတ်ဆက်မှုအား လေ့လာခြင်း

ကျေးဇူး - ညောင်ပင်လှ

မြို့နယ် - ပျော်ဆွယ်

အုပ်စု - သစ်ကုန်း

ဂျက်စွဲ - ၁.၁၂.၂၀၁၇

ကျေးဇူးအတွင်း၌ အဖွဲ့အစည်းများ

ကျေးဇူးပြင်ပ၌ အဖွဲ့အစည်းများ

- လမ်းကော်မတီအဖွဲ့ ●
- ကျောင်းကော်မတီအဖွဲ့ ●
- ဓမ္မစင်္ကြံအဖွဲ့ ●
- လူမှုရေးအဖွဲ့ ●
- ဆယ်အိမ်မှူးအဖွဲ့ ●
- အုပ်ချုပ်ရေးမှူး ●
- မီးကင်းအဖွဲ့ ●
- ကျေးဇူးစီမံခန့်ခွဲမှုအဖွဲ့ ●

- သမဘလ် ●
- စိုက်ပျိုးရေးဘလ် ●
- ထွေအုပ်ဂျ် ●
- ပညာရေးမှူးဂျ် ●
- လူထုဗဟိုပြုစီမံကိန်း ●
- ဂျီစေန် ●
- တရားဂျ် ●
- ကျေးလက်ဦးစီးဌာန ●



မင်းပုံစံအသုံးပြု၍ အဖွဲ့အစည်း နှင့် ဤဝတ်ဆင်မှုအား လေ့လာခြင်း

ကျေးဇူး - ငမာပေမေ

အုတ်စု - သိမ်ကုန်းအုတ်စု

မြို့နယ် - ဗျော်သွယ်မြို့

၇က်စွဲ - ၁.၁၁.၂၀၁၇

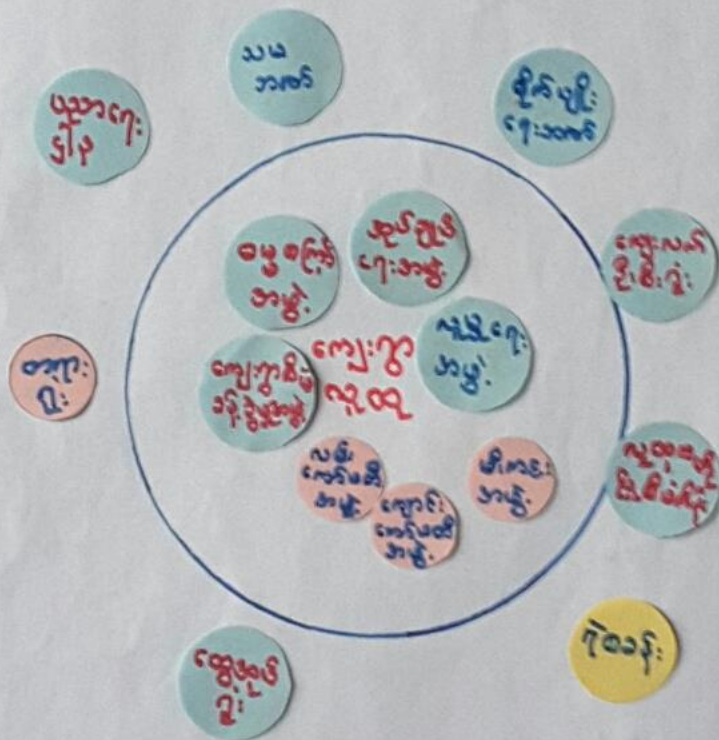

စိုး၊ ဆောင်ဆွေးနွေးသူ - ဦးနေမျိုးပိုင်  
 မှတ်တမ်းတင်သူ - ဦးနေမျိုးပိုင်  
 ပါဝင်ဆွေးနွေးသူ - ကျား (၁၀) + မ (၁၁)





ပင့်ကူအိမ်ကွန်ယက် နှင့် သုံးသပ်ချက်

# ပင့်ကူအိမ် သုံးသပ်ခြင်း

ကျေးရွာ - သောင်ပေးလှ ကျေးရွာ

အုပ်စု - သီမီကုန်၊ အုပ်စု

အမျိုးသား

မြို့နယ် - ပျော်ဘွယ်မြို့

၇က်စွဲ - ၁.၁၂.၂၀၁၇

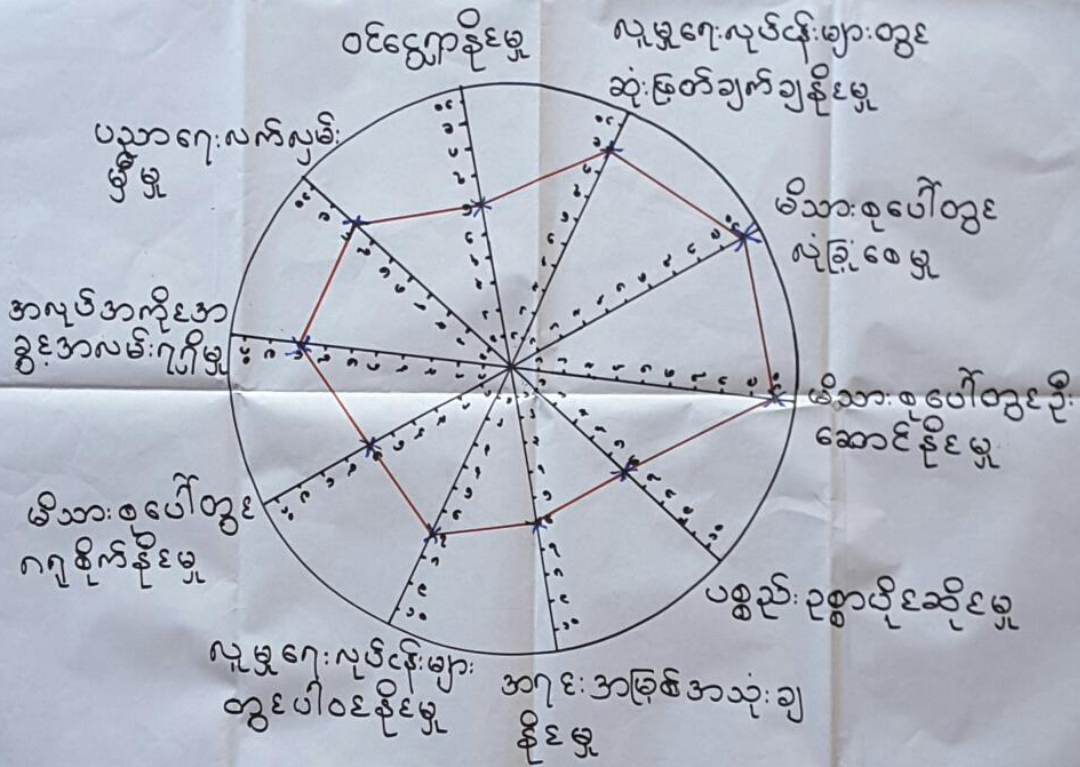

ဦးဆောင်ဆွေးနွေးသူ - ဦးကျော်စွန်း  
 မှတ်တမ်းတင်သူ - ဦးနေမျိုးလှိုင်  
 ပါဝင်ဆွေးနွေးသူ - ကျား ၁၃

နေရာ - ဦးဆန်းဝင်းနေအိမ်  
 အချိန် -



# ပင်ကူအိမ်သုံးသပ်ခြင်း

ကျေးဇူး - ညောင်ပင်လှကျေးဇူး  
အုတ်စု - သိမ်ကုန်းအုတ်စု

မြို့နယ် - ပျော်ဘွယ်မြို့  
၇က်စွဲ - ၁.၁၂.၂၀၁၇

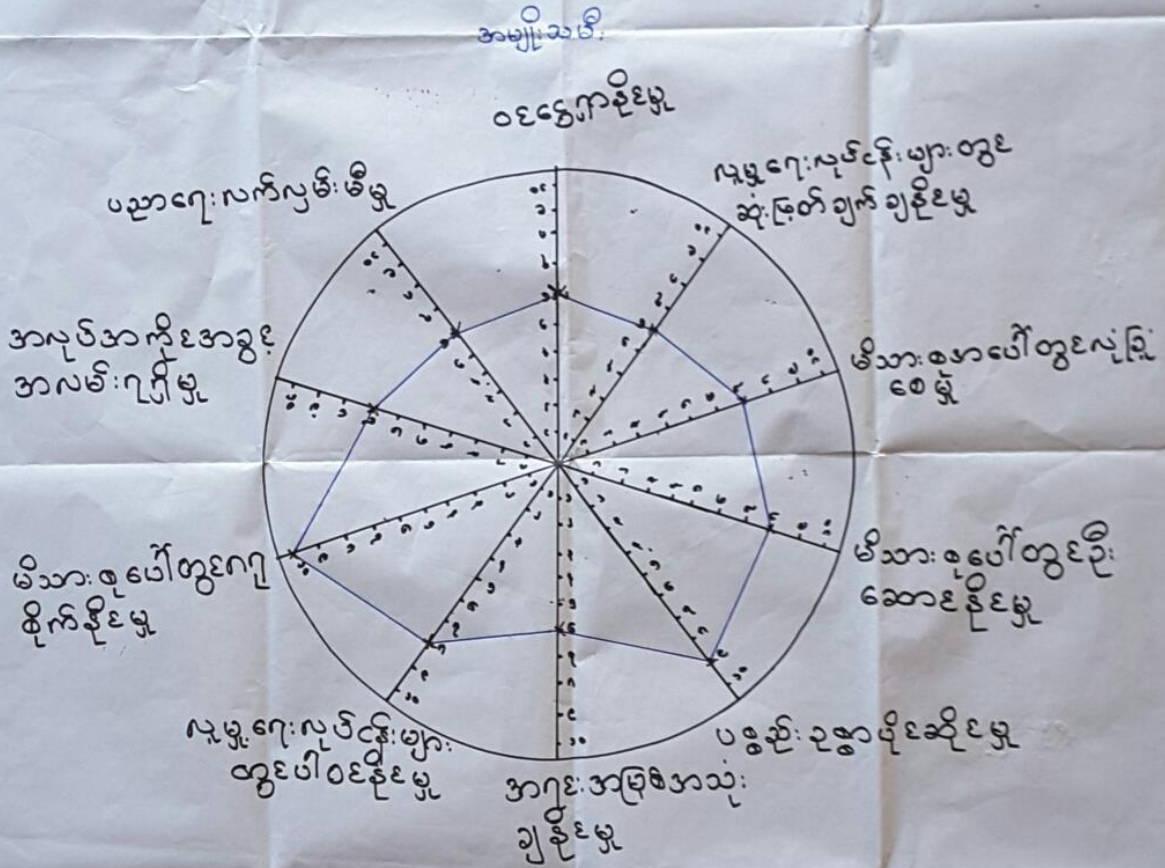

ဦးဆောင်ဆွေးနွေးသူ - ဒေါ်ခင်အုံးမြင့်  
 မှတ်တမ်းတင်သူ - ဦးနေမျိုးလှိုင်  
 ပါဝင်ဆွေးနွေးသူ - မ. ၁၂ ဦး

နေရာ - ဦးဆန်းဝင်းနေထိုင်  
 အချိန် -



# ပင်ကုအိမ် သုံးသင်္ဂြိုဟ်

ကျေးဇူး. သောင်ပေးလှ ကျေးဇူး

အုတ်စု - သိမ်ကုန်၊ အုတ်စု

မြို့နယ်. ပျော်သွယ်မြို့

၇က်စွဲ. ၁.၁၂.၂၀၁၇

အမျိုးသား + အမျိုးသမီး

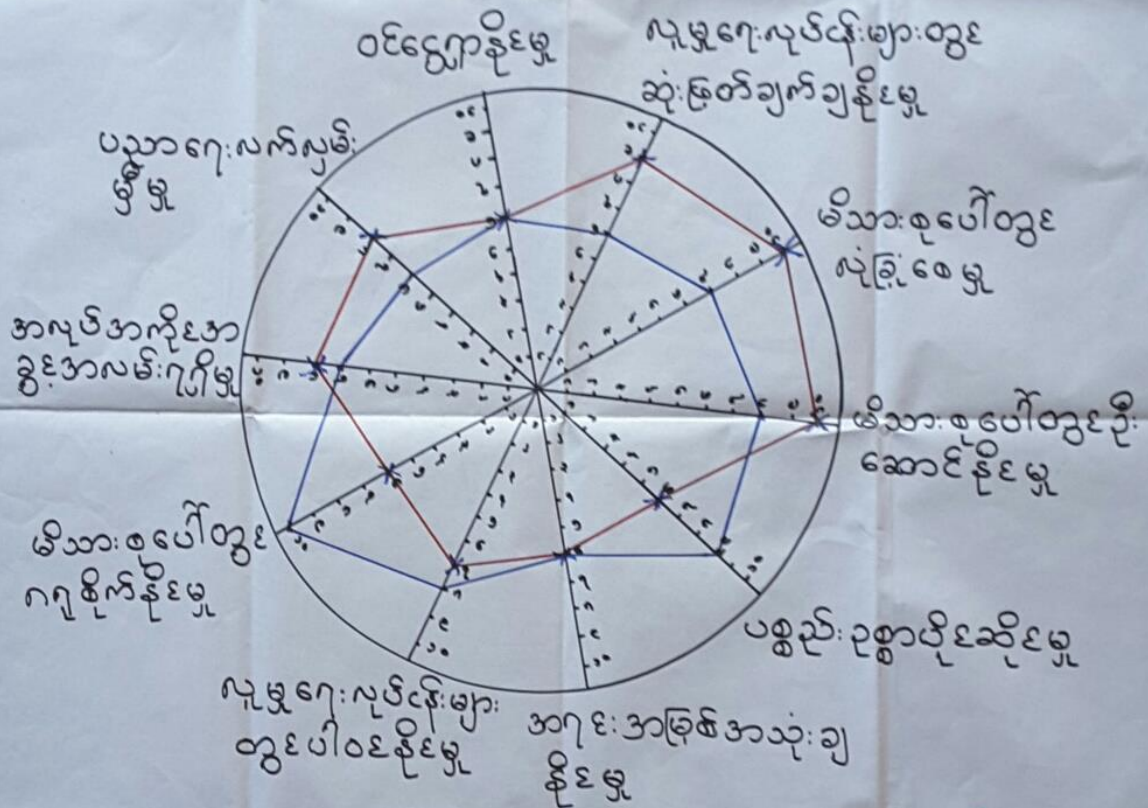

— - အမျိုးသား  
— - အမျိုးသမီး

ဦးဆောင်ဆွဲဆွဲ - ဦးဆောင်  
မှတ်တမ်းတင်သူ - ဦးကျော်  
ပါဝင်ဆွဲဆွဲ - ကျား ၁၃ + မ ၁၃

ကျေးဇူး - ဦးဆောင်  
အချိန် -



ပဝံကူအိမ်ကွန်ယက်သုံးသပ်ချက်။

## ပဝံကူအိမ် သုံးသပ်ခြင်း

ကျေးကွ. ညောင်ပင်လှ

ဇွဲနယ် - ပျော်သွယ်

အုပ်စု - သိမ်ကုန်း

ရက်စွဲ - ၁.၁၂.၂၀၁၇

(ဆွေးနွေးခြင်း၊ ဆန်းစစ်ခြင်း)

⇒ အမျိုးသမီးများသည် ပညာရေးလက်လှမ်းမီမှု၊ အလုပ်အကိုင်အခွင့်အလမ်းရရှိမှု၊ လူမှုရေးလုပ်ငန်းများတွင် ဆုံးဖြတ်ချက်ချနိုင်မှု၊ မိသားစုအပေါ် လုံခြုံစေမှု၊ မိသားစုပေါ်တွင် ဦးဆောင်နိုင်မှု စို့တွင် အမျိုးသားများထက် အားနည်းခဲ့ပါသည်။

⇒ ပစ္စည်းဥစ္စာပိုင်ဆိုင်မှု၊ လူမှုရေးလုပ်ငန်းများတွင် ပါဝင်နိုင်မှု၊ မိသားစုအပေါ် ဂရုစိုက်နိုင်မှု စို့တွင် အမျိုးသမီးများသည် ဆမျိုးသားများထက် အားကောင်းခဲ့ပါသည်။

⇒ ဝင်ရောက်နိုင်မှု၊ အရင်းအမြစ်အသုံးချနိုင်မှု စို့တွင် အမျိုးသားအမျိုးသမီး ထန်းတူ ဂြိုပါသည်။

⇒ ပဝံကူအိမ်သုံးသပ်ခြင်းဖြင့် အမျိုးသား၊ အမျိုးသမီးတို့၏ အားနည်းချက်၊ အားသာချက်များကို သိရှိနိုင်ပါသည်။







ပြဿနာသစ်ပင်

ကျေးဇူး - သောင်ပင်လှ  
ဆုတ်စု - သိမ်ကုန်  
(သုံးသပ်ချက်)

ဇွဲနယ် - မောင်ဆွယ်ဇွဲ  
၇၈၅ - ၁.၁၂.၂၀၁၇

⇒ သောင်ပင်လှ ကျေးဇူး၏ ပြဿနာသစ်ပင်တွင် ကျေးဇူးဖွံ့ဖြိုးမှုအား နည်း၊ ခြောက်၊ ဆွေ့ပြိုပါသည်။

⇒ ကျေးဇူးဖွံ့ဖြိုးမှုအား နည်း၊ ဂြိုဟ် မှာ ကုန်ထုတ်မှုများ၊ နောင်နှေးခြင်း၊ စီးပွားရေး နှောင့်နှေးခြင်း၊ အထိပညာများ ဖွံ့ဖြိုးမှု မရှိခြင်း၊ ပညာရေး တွင် နှောင့်နှေးခြင်း၊ လူမှုရေးကွင်းများ မလှုပ်နှောင်ခြင်း၊ ဆိုးရွားခြင်း ဖြစ်သည်။

⇒ ကျေးဇူးဖွံ့ဖြိုးမှုအား ကောင်းလာစေရန် ဤသို့ ဆင်နက်ခြင်းများ ပြုလုပ်ပေးခြင်း၊ တံတားပြုပြင်ဆောက်လုပ်ပေးခြင်း၊ အင်အားစွမ်းအား ဖြည့်စွက်ပေးခြင်း၊ လျှပ်စစ်ဖို့၊ ကျေးလက်ကျန်းမာရေး အဆင်ပြေစေရန်၊ အင်အားစွမ်းအား ထောက်ပံ့ပေးခြင်း၊ ဆိုးလုပ်ပေးရန် လိုအပ်နေခြင်း ဆွေ့ပြိုပါသည်။

⇒ ဆိုးရွားစွာ ကျေးဇူး၏ လိုအပ်ချက်များထဲမှ ပထမဦးစွာ စင်စစ်တွင် ကျွန်ုပ်တို့ လက်ရှိ ပြုလုပ်ခဲ့ပြီး နောင်နှစ်များတွင် တံတားပြု၊ အား ပြုပြင်ဆောက်လုပ်ရန် ဆွေးနွေးထားပါသည်။





<p>မေ့လျော့သော အချက်များ</p> <p>အချက်အလက် - ၂၀၁၁-၂၀၁၂</p>	<p>အချက်အလက်</p>	<p>အချက်အလက်</p>
<p>အချက်အလက်</p>	<p>အချက်အလက်</p>	<p>အချက်အလက်</p>
<p>အချက်အလက်</p>	<p>အချက်အလက်</p>	<p>အချက်အလက်</p>
<p>အချက်အလက်</p>	<p>အချက်အလက်</p>	<p>အချက်အလက်</p>
<p>အချက်အလက်</p>	<p>အချက်အလက်</p>	<p>အချက်အလက်</p>
<p>အချက်အလက်</p>	<p>အချက်အလက်</p>	<p>အချက်အလက်</p>
<p>အချက်အလက်</p>	<p>အချက်အလက်</p>	<p>အချက်အလက်</p>
<p>အချက်အလက်</p>	<p>အချက်အလက်</p>	<p>အချက်အလက်</p>



ဦးတီးပေးအဆင့်သတ်မှတ်ပြင်:

ကျေးဇူး - ညောင်ပင်လှ

ကျေးဇူးအုပ်စု - သိမ်းကုန်း

ဦးနှယ် - ပျော်ဘွယ်

ကုန်စွဲ - ၂.၁၂.၂၀၁၇

ဦးတီးပေးအဆင့်	ကျေးဇူး ဖွဲ့ ဦးတီး တက် ရေး လုပ်ငန်းများ	အဆိုပြုသူ	မိကရေကတွက်
၁။	စံဖို့ တံတားပြုပြင်ခြင်း	ကျား + မ	
၂။	ရွာတွင်းလမ်း ပြုပြင်ခြင်း	ကျား + မ	
၃။	ကျေးတွင်း - ရေထဲ	ကျား + မ	
၄။	စာသင်ကျောင်းဆောင်	ကျား + မ	
၅။	ရွာချင်းဆက်လမ်း	ကျား + မ	
၆။	ကျေးဇူးအုပ်စု	ကျား + မ	
၇။	စာသင်ကျောင်းခြံ ဝန်းရိုး	ကျား + မ	



၇။ ကော်မတီဝင်များရွေးချယ်ခြင်းနှင့်ကျေးရွာဖွံ့ဖြိုးရေးအစီအစဉ်ဆောင်ရွက်မှုမှတ်တမ်းဓါတ်ပုံများ



ကော်မတီရွေးချယ်ရန် မဲရေတွက်နေစဉ်



စီမံကိန်းမိတ်ဆက်အစည်းအဝေးမှတ်တမ်းဓါတ်ပုံ



အမျိုးသမီးများပင့်ကူအိမ်ကွန်ယက်ရေးဆွဲနေစဉ်မှတ်တမ်းဓာတ်ပုံ



ကျေးရွာဖွံ့ဖြိုးရေးဦးစားပေးမဲပေးရန်တန်းစီနေကြစဉ်



ကျေးရွာလုပ်ငန်းခွဲအတွက်အခက်အခဲများဖော်ထုတ်ဆွေးနွေးစဉ်



ကော်မတီဝင်များစာရင်း

ကော်မတီဝင်များစာရင်း      ဧရာဝတီတိုင်းပြည်၊ ဧရာဝတီတိုင်း၊ ဧရာဝတီမြို့နယ်

စဉ်	အမည်	ကျား-မ	ရာထူး
၁	ဦးဝင်းဌေး	ကျား	ဒေသနာ့ဝန်ထမ်း
၂	ဒေါ်ကျွန်းစိန်	မ	ဒေသနာ့ဝန်ထမ်း
၃	ဦးစောဝင်း	ကျား	ဦးစောဝင်း ဥက္ကဋ္ဌ
၄	ဒေါ်ဇော်	မ	ဦးစောဝင်း ဥက္ကဋ္ဌ
၅	ဦးစောဝင်းကျွန်း	ကျား	ဧည့်သည်
၆	ဦးလှိုင်လှိုင်	ကျား	ဝယ်ယူရေး ဥက္ကဋ္ဌ
၇	ဦးကျော်ဌေး	ကျား	ဝယ်ယူရေး
၈	ဒေါ်ခင်နုဖြူ	မ	ဝယ်ယူရေး
၉	ဦးဌေး	ကျား	အေဒီ၊ ဇေဒီ၊ ဇီ၊ ဇမ်
၁၀	ဒေါ်ဇော်	မ	အေဒီ၊ ဇေဒီ၊ ဇီ၊ ဇမ်
၁၁	ဦးကျော်	ကျား	ဗဟိုပုံနှိပ်ရေး ဝန်ထမ်း
၁၂	ဒေါ်ခင်ဌေး	မ	ဗဟိုပုံနှိပ်ရေး ဝန်ထမ်း
၁၃	ဦးကျော်စော	ကျား	ဝေဖန်ရေး
၁၄	ဒေါ်ဇော်ဌေး	မ	ဝေဖန်ရေး
၁၅			
၁၆			
၁၇			
၁၈			
၁၉			
၂၀			
၂၁			
၂၂			
၂၃			
၂၄			
၂၅			

စုစုပေါင်း။ ( ၁၄ ) ယောက်      ကျား- ( ၈ ) ယောက် + မ- ( ၆ ) ယောက်

ကျေးရွာအုပ်စုစီမံကိန်းအထောက်အကူပြုကော်မတီ

.....ဦးကျော်စော.....      ကျေးရွာအုပ်စုစီမံကိန်းအထောက်အကူပြုကော်မတီ၊ ဥက္ကဋ္ဌ

.....ဒေါ်ခင်နုဖြူ.....      ကျေးရွာအုပ်စုစီမံကိန်းအထောက်အကူပြုကော်မတီ၊ ဥက္ကဋ္ဌ

.....ဦးစောဝင်း.....      ကျေးရွာအုပ်စုစီမံကိန်းအထောက်အကူပြုကော်မတီ၊ ဘဏ္ဍာရေးဥက္ကဋ္ဌ

မှတ်တမ်းတင်သူ  
အမည်။

ရာထူး။ လူထုစည်းရုံးရေးမှူးရက်စွဲ။ ...../...../.....





၈။ ကျေးရွာအခြေခံအချက်အလက်များ (ပုံစံ-၁)

ပုံစံ - ၈ - ၁ ကျေးရွာအခြေခံအချက်အလက်များ (Form PC 1)

လမ်းညွှန်ချက်။ ကျေးရွာတစ်ရွာသို့ ပထမဆုံးမိတ်ဆက်ခရီး သွားရောက်သောအခါ လူထုစည်းရုံးရေးမှူးသည် ကျေးရွာခေါင်းဆောင်များအား ကျေးရွာအချက်အလက်များကို မေတ္တာရပ်ခံ၍ တောင်းခံရသည်။ ဤအချက်အလက်များကို စီမံကိန်းမိတ်ဆက်အစည်းဝေးမတိုင်မီတောင်းခံရမည်။ စီမံကိန်းမိတ်ဆက်အစည်းဝေးတွင် လူထုစည်းရုံးရေးမှူးသည် ဤအချက်အလက်များအား စစ်ဆေးပြီး မှန်ကန်အောင်ပြုလုပ်ရမည်။ ပြီးနောက်တွင် လူထုစည်းရုံးရေးမှူးမှ သတင်းအချက်အလက်ထံသို့ Tablets မှ တဆင့် ဖြည့်သွင်းရမည်။

ကျေးရွာခေါင်းဆောင် အမည် ဦးဆန်းဝင်း	ကျေးရွာခေါင်းဆောင်၏ ဖုန်းနံပါတ် ၀၉-၂၅၆၂၇၇၉၁၁	လူထုစည်းရုံးရေးမှူး၏ အမည် ဦးနေမျိုးပိုင်
ပြည်နယ်/တိုင်းဒေသကြီး/မန္တလေး	မြို့နယ် စပျက်ဆွယ်	ကျေးရွာအုပ်စု စိမ်းကျင်း
		ကျေးရွာ ၀၃၁၉ပင်လှ

က။ လူဦးရေ

လူမျိုးစု	အိမ်ထောင်စုအရေအတွက်	ကိုးကွယ်သည့်ဘာသာ	အိမ်ထောင်စုအရေအတွက်
လူမျိုးစု (၁) ---ဗမာ---	၆၉	ဘာသာ (၁) ---ဗုဒ္ဓ-----	၆၉
လူမျိုးစု (၂) -----		ဘာသာ (၂) -----	
လူမျိုးစု (၃) -----		ဘာသာ (၃) -----	
လူမျိုးစုရော -----		ဘာသာရော -----	
အခြား			
	အရေအတွက်		
မသန်စွမ်းသူများ	၃		
သက်ကြီးရွယ်အိုများ (၆၅ နှစ် နှင့် အထက်)	၃၇		
စစ်ဘေးရှောင်			

	အမျိုးသား (အရေအတွက်)	အမျိုးသမီး (အရေအတွက်)
လူဦးရေ		
လူမျိုးစု (၁)---ဗမာ---	၁၈၉	၂၁၁
လူမျိုးစု (၂)-----		
လူမျိုးစု (၃)-----		
အခြား		
အိမ်ထောင်စုဦးစီး	၆၅	၄

(ခ) အခြေခံအဆောက်အအုံ အသုံးအဆောင်များ

စာသင်ကျောင်း	အမှတ် ခြံပ်ပါ	ကျန်းမာရေး	အမှတ် ခြံပ်ပါ	ဘာသာရေး အဆောက် အအုံများ	အမှတ် ခြံပ်ပါ



အထက်တန်းကျောင်း	<input type="checkbox"/>	ဆေးရုံ	<input type="checkbox"/>	စေတီ	<input checked="" type="checkbox"/>
အလယ်တန်းကျောင်း	<input type="checkbox"/>	ကျန်းမာရေးဌာန	<input type="checkbox"/>	ဘုန်းကြီးကျောင်း	<input checked="" type="checkbox"/>
မူလတန်းကျောင်း	<input checked="" type="checkbox"/>	ကျန်းမာရေးဌာနခွဲ	<input type="checkbox"/>	ဟိန္ဒူဘုရားကျောင်း	<input type="checkbox"/>
မူကြိုကျောင်း	<input checked="" type="checkbox"/>	ဆေးပေးခန်း	<input type="checkbox"/>	ရေစိမ့်ယာန်ကျောင်း	<input type="checkbox"/>
အခြား	<input type="checkbox"/>	အခြား	<input type="checkbox"/>	ဗလီ	<input type="checkbox"/>
				အခြား	<input type="checkbox"/>
မှတ်ချက်		မှတ်ချက်		မှတ်ချက်	

(ဂ) ကျွမ်းကျင်သူများမှတ်တမ်း (ကျေးရွာတွင်နေထိုင်သော သို့မဟုတ် တခြားရွာမှလာရောက်သော ကျွမ်းကျင်သူများ)

(၁) တာသင်ကျောင်း			(၂) ကျန်းမာရေး			(၃) လက်မှုပညာရှင်		
	ရွာတွင်နေထိုင်သူ	အခြားရွာမှလာသူ		ရွာတွင်နေထိုင်သူ	အခြားရွာမှလာသူ		ရွာတွင်နေထိုင်သူ	အခြားရွာမှလာသူ
မူလတန်းပြဆရာ/မ	<input checked="" type="checkbox"/>	<input checked="" type="checkbox"/>	ဆရာဝန်	<input type="checkbox"/>	<input type="checkbox"/>	လက်သမား	<input checked="" type="checkbox"/>	<input checked="" type="checkbox"/>
အထက်တန်းပြဆရာ/မ	<input type="checkbox"/>	<input type="checkbox"/>	လက်ထောက်ကျန်းမာရေးမှူး	<input checked="" type="checkbox"/>	<input type="checkbox"/>	ပန်းရံ	<input type="checkbox"/>	<input checked="" type="checkbox"/>
အလယ်တန်းပြဆရာ/မ	<input type="checkbox"/>	<input type="checkbox"/>	အမျိုးသမီးကျန်းမာရေးဆရာမ	<input type="checkbox"/>	<input type="checkbox"/>	လျှပ်စစ်ကျွမ်းကျင်ပီးသမား	<input type="checkbox"/>	<input type="checkbox"/>
မူကြိုဆရာ/မ	<input type="checkbox"/>	<input checked="" type="checkbox"/>	သားဖွားဆရာမ	<input checked="" type="checkbox"/>	<input checked="" type="checkbox"/>	ရေစိုက်သူယ်သူ	<input type="checkbox"/>	<input type="checkbox"/>
အခြား	<input type="checkbox"/>	<input type="checkbox"/>	ပြည်သူ့ကျန်းမာရေးလုပ်သား	<input type="checkbox"/>	<input type="checkbox"/>	စက်ပြင်ဆရာ	<input type="checkbox"/>	<input checked="" type="checkbox"/>
မှတ်ချက်	၉၃.စာ. ၁၇၇၈		မှတ်ချက်			မှတ်ချက်		

(ဃ) ကျေးရွာသို့ ရောက်ရှိနိုင်သည့် လမ်းအခြေအနေ / ကျေးရွာတစ်ရွာသည် ၎င်း၏ ကျေးရွာအုပ်စုနှင့် ဆက်သွယ်ထားသော လမ်းအခြေအနေ (အောက်ပါတို့ကို ဝိုင်းပါ)

ကျောက်ကြမ်းလမ်း:                           ကတ္တရာလမ်း:                           ကွန်ကရစ်လမ်း:                           မော်တော်ဆိုင်ကယ်လမ်း:                       
 ကျောက်ခင်းလမ်း:                           မြေသားလမ်း:                           လူသွားလမ်း:                           အခြား:                     

(င) ကျေးရွာဖွံ့ဖြိုးမှုစီမံချက်

- (၁) လူထုဝဟိုပြုစီမံကိန်းမစတင်မီ ဤကျေးရွာတွင်ကျေးရွာဖွံ့ဖြိုးမှု စီမံချက်ရှိခဲ့ပါသလား? ဝိုင်းပါ  
ရှိပါသည်/မရှိပါ/မသိပါ
- (၂) ရှိခဲ့ပါလျှင် ဤစီမံချက်ကို မည်သည့် ခုနှစ်တွင်ပြင်ဆင်ခဲ့ပါသနည်း? နှစ်-----/မသိပါ  
ပြုခဲ့ပါသည်/မပြုခဲ့ပါ/မသိပါ
- (၃) ဤစီမံချက်ကို ဖြည့်စည်းမှုအတည်ပြုခဲ့ပါသလား?

(စ) ခရီးအကွာအဝေး

- (၁) ဤကျေးရွာ၏ဝဟိုမှ ၎င်းကျေးရွာအုပ်စု၏ဝဟိုအထိ ခရီးမိုင်မည်မျှကွာဝေးသနည်း? မိုင်-၃.၅/မသိပါ
- (၂) ဤကျေးရွာမှ ၎င်းကျေးရွာအုပ်စုဝဟိုအထိ သွားလာရာတွင်ကြာမြင့်သည့်အချိန်။ ၁ နာရီ

ခြောက်သွေ့ရာသီတွင်ကြာချိန်-၃.၅ မိနစ်      ထော်လာဂို(မော်တော်ဆိုင်ကယ်)ခြေလျင်/လား/မော်တော်ဘုတ်/အခြား:                       
 မိုးရာသီတွင်ကြာချိန်-၁ နာရီ      ထော်လာဂို(မော်တော်ဆိုင်ကယ်)ခြေလျင်/လား/မော်တော်ဘုတ်/အခြား:



(ဆ) ပတ်ဝန်းကျင်ဆိုင်ရာ သဘာဝဘေးအန္တရာယ်

ဤကျေးရွာတွင် ရေကြီးခြင်းကဲ့သို့ သဘာဝဘေးအန္တရာယ်ကျရောက်ဖွဲ့ခြင်း ရှိပါသလား။

မရှိပါ  ရှိပါသည် ရှိလျှင်ဖော်ပြပါ -----

(ဇ) ကျေးရွာတွင် ဖွဲ့စည်းထားသော အဖွဲ့အစည်းများ

လူထုဗဟိုပြုစီမံကိန်းမတိုင်မီ ဤကျေးရွာတွင် ကျေးရွာဖွံ့ဖြိုးရေးအတွက် အစိုးရ (သို့) ရွာသားများကိုယ်တိုင်(သို့) စီမံကိန်းတစ်ခုခုမှ ဖွဲ့စည်းထားသည့် အဖွဲ့အစည်းများရှိပါသလား။

(၁) -----

(၂) -----

(ဈ) အထွေထွေအုပ်ချုပ်ရေး ဦးစီးဌာန (GAD) မှ မှတ်တမ်းတင်ထားခြင်း

ဤကျေးရွာသည် အထွေထွေအုပ်ချုပ်ရေး ဦးစီးဌာန (GAD) မှ မှတ်တမ်းတင်ထားမှု ရှိပါသလား။

မရှိပါ  ရှိပါသည်

ကျေးရွာခေါင်းဆောင်

အမည် ဦးဆန်းဝင်း

လက်မှတ်  နေ့စွဲ ၁.၁၂.၂၀၁၇

လူထုစည်းရုံးရေးမှူး

အမည် ဦးနေမျိုးပိုင်

လက်မှတ်  နေ့စွဲ ၁.၁၂.၂၀၁၇





၁၀။ ပုံစံ ၈-၃။ ကျေးရွာဖွံ့ဖြိုးရေးဦးစားပေးအစီအစဉ်

ပုံစံ - ၈ - ၃ ကျေးရွာဖွံ့ဖြိုးရေး ဦးစားပေးအစီအစဉ် (Form PC 3)

လမ်းညွှန်ချက်၊ အဆင့်(၃) ကျေးရွာမှန်းချက်အစည်းအဝေး ပြီးဆုံးသောအခါ ကျေးရွာစီမံကိန်း အထောက်အကူပြု ကော်မတီသည် လူထုစည်းရုံးရေးမှူးအကူအညီဖြင့် ဤပုံစံကိုပြည့်စုံအောင် ဖြည့်သွင်းရမည်။

လူထုစည်းရုံးရေးမှူး/ဝန်ထမ်း အမည် - ဦး နေမျိုး ပိုင်  
 နေ့စွဲ ၂.၁၂.၂၀၁၇. စက်ဝန်းအား အမှတ်ခြစ်ပါ (✓) □ စက်ဝန်း(၁) □  
 ဗ်စက်ဝန်း(၂) □ စက်ဝန်း(၃) □ စက်ဝန်း(၄) □

ပြည်နယ်/တိုင်း မန္တလေး၊ ဗြိနယ် ပျော်တွယ်၊ ကျေးရွာအုပ်စု သိမ်ကျွန်း၊ ကျေးရွာ နေသင်းဝလှကျေးရွာ  
 က။ အခက်အခဲအတားအဆီးများအားဆွေးနွေးခြင်း - ယခုလက်ရှိအခြေအနေတွင် ဤကျေးရွာဖွံ့ဖြိုးတိုးတက်ရေးအတွက် အဓိက အခက်အခဲအတားအဆီးများသည် မည်သည်များဖြစ်ပါသနည်း။ (အမျိုးသား/သမီး အနည်းဆုံးအခက်အခဲ ၅ ခုစီဖော်ပြပါ)

အမျိုးသား အဖွဲ့မှ တင်ပြသောအခက်အခဲအတားအဆီးများ		အမျိုးသမီး အဖွဲ့မှတင်ပြသောအခက်အခဲအတားအဆီးများ	
၁	ဖိုးကုသီလွင် ဗဟိုဌာန အား ဂျေစီစီပြော ဆွေးနာ ဂျေ.ခက်ခဲခြင်း။	၁	ဖိုးကုသီလွင် ဗဟိုဌာန အား ဂျေစီစီပြော ဆွေးနာ ဂျေ.ခက်ခဲခြင်း။
၂	ဖိုးကုသီလွင် လမ်းဖျား မကောင်းသော ဇာနည် ဆွေးနာ ဂျေ.ခက်ခဲခြင်း။	၂	ဇာနည်လမ်းဖျား မကောင်းသော ဇာနည် ပညာ ဂျေ.ခက်ခဲခြင်း။
၃	ရွာ၌ ဘက်လမ်း မကောင်းသော ဇာနည် ကျွန်း ဂျေ.ခက်ခဲခြင်း။	၃	ရွာ၌ ဇာနည်လမ်း မကောင်းသော ဇာနည် အခက်အခဲ ဖြစ်ခြင်း။
၄	ကျေးရွာအစည်းအဝေး များ ဖြစ်လာရန် နေရာအဆောက်အအုံ မရှိခြင်း။	၄	ကျေးရွာအစည်းအဝေး များ ဖြစ်လာရန် နေရာ အခက်အခဲ ဖြစ်ခြင်း။
၅	ကျောင်းသား၊ ကျောင်းဆရာများ လုံခြုံမှု ချည်းနေခြင်း။	၅	ကျောင်းသား၊ ကျောင်းဆရာများ လုံခြုံမှု ချည်းနေခြင်း။
၆	ကျောင်းသား ဦး ဂျေ.ခက်ခဲသော ဇာနည် ဇာနည် ကျွန်း အခက်အခဲ ဖြစ်နေခြင်း။	၆	
၇		၇	



ခ။ မျှော်မှန်းခြင်း - နောင်လာမည့် (၅) နှစ် အတွင်း ကျေးရွာဖွံ့ဖြိုးရေး မျှော်မှန်းလျာထားချက်များအား တင်ပြပါ။

အမျိုးသားအဖွဲ့မှ တင်ပြသောမျှော်မှန်းချက်များ		အမျိုးသမီးအဖွဲ့မှ တင်ပြသောမျှော်မှန်းချက်များ	
၁	ဗံလားဇွဲ၊ ကောင်းဖွန်လာဇွဲ၊ မိုးကုတ်လွင် သွားလာရေးအဆင်ပြေစေရန်။	၁	ဗံလားဇွဲ၊ တည်ဆောက်ဇွဲ၊ မိုးကုတ်လွင်အဆင်ပြေစွာသွားလာစေရန်။
၂	လမ်းဖျားဖြူဖြူဇွဲ၊ မိုးကုတ်သွားလာရေးအဆင်ပြေစေရန်။	၂	ကျောင်းဆောင်များအဆင်တိုးပေးခြင်း၊ နေရာလုံလောက်စွာပညာသင်ကြားနိုင်ရန်။
၃	အစည်းအဝေးခန်းမ ဆောက်လုပ်ဇွဲ၊ ရွာအတွက် ဆက်စွဲအထုံပြုနိုင်ရန်။	၃	ဆေးပေးခန်း၊ ဂျင်နီဇွဲ၊ ကျန်းမာရေးဆေးရုံကိစ္စကောင်းစွာပေးနိုင်ရန်။
၄	ကျောင်းဆောင်သစ်တိုးပေးခြင်း၊ နေရာလုံလောက်စွာ စာသင်နိုင်ရန်။	၄	ကျပ်စစ်မီးရှို့ဇွဲ၊ လူနေမှုအဆင်ပြေစေရန်။
၅	ရွာချင်းဆက်လမ်းဖျားကောင်းဖွန်ဇွဲ၊ လူသိမ်းရောင်းဝယ်ရေးအဆင်ပြေစေရန်။	၅	စာသင်ကျောင်း၊ ခြံစည်းဂျီ၊ အုတ်စာတိုက်၊ ဂျင်နီဇွဲ၊ လမ်းဖျားလုံခြုံမှုပြုစေရန်။
၆		၆	
၇		၇	

ဂ။ လူထုစိမ့်ကိန်း၏ လာမည့် (၄) နှစ်အတွက် အကျိုးရှိသော ဦးစားပေး ဖွံ့ဖြိုးတိုးတက်မှု လုပ်ငန်း အစီအစဉ်များအားဖော်ပြပါ။

အဆင့်	ကျေးရွာအတွက် ဦးစားပေး ဖွံ့ဖြိုးတိုးတက်မှု လုပ်ငန်းစဉ်များ	အဆိုပြုသူ (အမျိုးသားများ/ အမျိုးသမီးများ/ အမျိုးသား + အမျိုးသမီး)	ခန့်မှန်းကုန်ကျစရိတ်	အကျိုးခံစားခွင့်ရှိသူ ခန့်မှန်းခြေ အရေအတွက်
၁	ဖျေစာတာ၊ ဖြူဖြူခြင်း	အမျိုးသား + အမျိုးသမီး		၄၀၀ ဦး
၂	ကွဲကွဲ/ ကြွလှမ်းခြင်း	အမျိုးသား + အမျိုးသမီး		၄၀၀ ဦး
၃	ရွာချင်းဆက်လမ်းခြင်း	အမျိုးသား + အမျိုးသမီး		၄၀၀ ဦး
၄	ကျေးရွာခန်းမ	အမျိုးသား + အမျိုးသမီး		၄၀၀ ဦး
၅	စာသင်ကျောင်းခြံစည်းဂျီ	အမျိုးသမီး		
၆	စာသင်ကျောင်းဆောင်တိုးပေးခြင်း	အမျိုးသား + အမျိုးသမီး		
၇	ကျေးလက်ဆေးပေးခန်း	အမျိုးသမီး		



ဃ။ လူထုစီမံကိန်း၏ လာမည့် ( ၄ ) နှစ်အတွက် အကျုံးမဝင်သော ဦးစားပေး ဖွံ့ဖြိုးတိုးတက်မှု လုပ်ငန်း အစီအစဉ်များအားဖော်ပြပါ။

အဆင့်	ကျေးရွာအတွက် ဦးစားပေး ဖွံ့ဖြိုး တိုးတက်မှု လုပ်ငန်းစဉ်များ	အဆိုပြုသူ (အမျိုးသားများ/ အမျိုးသမီးများ/အမျိုးသား+ အမျိုးသမီး)	အခန်းကဏ္ဍ
၁	လျှပ်စစ်ဖို့	အမျိုးသား၊ အမျိုးသမီး	
၂			
၃			
၄			
၅			
၆			

ခေါင်းဆောင်၊ ကျေးရွာစီမံကိန်းအထောက်အကူပြုကော်မတီမှ အတည်ပြုသည်။

အမည် ဒေါ်ခင်မာမာ လက်မှတ် [Signature] နေ့ရက် ၂.၁၂.၂၀၁၇



• တိမ်ကျိအုပ်စု • အညောင်လွှာ

နောက်ထက်တွဲ (၄) မြို့နယ်မှ အစာအပိုင်းများအတွက် ဦးစားပေး၍ ဦးစားပေးရန်လုပ်ငန်းစဉ်

အနက်ရှင်း

မှတ်တမ်းအား VASC တွင်ထည့်သွင်းရန်အခြားဌာနများနှင့် ညှိနှိုင်းရန်အတွက် မိတ္ထီနား၊ TPIC ယုံတုံရမ်းမည်း၊ MIS data အစုအဖွဲ့ သွင်းရန် မလိုအပ်ပါ။

	အဆင့်	လုပ်ငန်း	မည်သည့်စာမပေါ်	ကျေးဇူးပြုပေးရန်အတွက် (သို့) အုပ်စု	ပြင်ဆင်မှုအတွက် မဟုတ်
ဦးစားပေးစာအုပ်စု	၀	တံတား ပြုပြင်ခြင်း	<input checked="" type="checkbox"/> မ <input type="checkbox"/> ကျား	ကျေးဇူးပြုပေးရန်အတွက် အကူအညီ	ကျေးဇူးပြုပေးရန်အတွက် အကူအညီ
	၂	အစားအသွယ် အစားအသွယ်	<input checked="" type="checkbox"/> မ <input type="checkbox"/> ကျား	ကျေးဇူးပြုပေးရန်အတွက် အကူအညီ	ကျေးဇူးပြုပေးရန်အတွက် အကူအညီ
	၃	ကျေးဇူးပြုပေးရန် အစားအသွယ်	<input type="checkbox"/> မ <input type="checkbox"/> ကျား	ကျေးဇူးပြုပေးရန်အတွက် အကူအညီ	ကျေးဇူးပြုပေးရန်အတွက် အကူအညီ
	၄	ကျေးဇူးပြုပေးရန် အစားအသွယ်	<input checked="" type="checkbox"/> မ <input type="checkbox"/> ကျား	ကျေးဇူးပြုပေးရန်အတွက် အကူအညီ	ကျေးဇူးပြုပေးရန်အတွက် အကူအညီ
	၅	စားသုံးရန် အစားအသွယ်	<input type="checkbox"/> မ <input type="checkbox"/> ကျား	ကျေးဇူးပြုပေးရန်အတွက် အကူအညီ	ကျေးဇူးပြုပေးရန်အတွက် အကူအညီ
	၆	စားသုံးရန် အစားအသွယ်	<input type="checkbox"/> မ <input type="checkbox"/> ကျား	ကျေးဇူးပြုပေးရန်အတွက် အကူအညီ	ကျေးဇူးပြုပေးရန်အတွက် အကူအညီ
အစားအသွယ်အစု	၀	စိုက်ပျိုးရေး အစားအသွယ်	<input type="checkbox"/> မ <input type="checkbox"/> ကျား	ကျေးဇူးပြုပေးရန်အတွက် အကူအညီ	စိုက်ပျိုးရေး အစုအဖွဲ့
	၂	အစားအသွယ် အစားအသွယ်	<input type="checkbox"/> မ <input type="checkbox"/> ကျား	ကျေးဇူးပြုပေးရန်အတွက် အကူအညီ	စိုက်ပျိုးရေး အစုအဖွဲ့
	၃		<input type="checkbox"/> မ <input type="checkbox"/> ကျား		
	၄		<input type="checkbox"/> မ <input type="checkbox"/> ကျား		
	၅		<input type="checkbox"/> မ <input type="checkbox"/> ကျား		
	၆		<input type="checkbox"/> မ <input type="checkbox"/> ကျား		
ကျေးဇူးပြုပေးရန် အစုအဖွဲ့	၀	ကျေးဇူးပြုပေးရန် အစုအဖွဲ့	<input type="checkbox"/> မ <input type="checkbox"/> ကျား	ကျေးဇူးပြုပေးရန်အတွက် အကူအညီ	ကျေးဇူးပြုပေးရန် အစုအဖွဲ့
	၂		<input type="checkbox"/> မ <input type="checkbox"/> ကျား		
	၃		<input type="checkbox"/> မ <input type="checkbox"/> ကျား		
	၄		<input type="checkbox"/> မ <input type="checkbox"/> ကျား		
	၅		<input type="checkbox"/> မ <input type="checkbox"/> ကျား		
	၆		<input type="checkbox"/> မ <input type="checkbox"/> ကျား		
အစုအဖွဲ့	၀	အစုအဖွဲ့ အစုအဖွဲ့	<input checked="" type="checkbox"/> မ <input type="checkbox"/> ကျား	ကျေးဇူးပြုပေးရန်အတွက် အကူအညီ	အစုအဖွဲ့ အစုအဖွဲ့
	၂		<input type="checkbox"/> မ <input type="checkbox"/> ကျား		
	၃		<input type="checkbox"/> မ <input type="checkbox"/> ကျား		





		<input type="checkbox"/> မ			
၄		<input type="checkbox"/> ကျား			
၅		<input type="checkbox"/> မ			
		<input type="checkbox"/> ကျား			
အမျိုး	၀	ရွာထွင်း ကျောက် ခင်း ကမ်း ပြိုင်ပြိုင်	<input type="checkbox"/> မ <input type="checkbox"/> ကျား	ကျေးရွာစိုထောက် ကော်မတီ	လူထု ဗဟိုပြု စီမံကိန်း
	၂	အုပ်စစ် ဖီး သွယ် တိုး နှင်း	<input type="checkbox"/> မ <input type="checkbox"/> ကျား	ကျေးရွာစိုထောက် ကော်မတီ	အုပ်စစ် ၄၁
	၃		<input type="checkbox"/> မ <input type="checkbox"/> ကျား		
	၄		<input type="checkbox"/> မ <input type="checkbox"/> ကျား		
	၅		<input type="checkbox"/> မ <input type="checkbox"/> ကျား		
	၆		<input type="checkbox"/> မ <input type="checkbox"/> ကျား		