

ပြည်ထောင်စုသမ္မတ မြန်မာနိုင်ငံတော် အစိုးရ  
စိုက်ပျိုးရေး၊ မွေးမြူရေးနှင့် ဆည်မြောင်းဝန်ကြီးဌာန  
ကျေးလက်ဒေသဖွံ့ဖြိုးတိုးတက်ရေးဦးစီးဌာန  
ပျော်ဘွယ်မြို့နယ်



လူထုဗဟိုပြုစီမံကိန်း  
National Community Driven Development Project  
(NCDDP)



ကျေးရွာဖွံ့ဖြိုးရေးအစီအစဉ်  
Village Development Plan (VDP)  
ညောင်ပွင့်ကျေးရွာ၊ ဒဟတ်ကုန်းကျေးရွာအုပ်စု



မာတိကာ

- ၁။ မြို့နယ်မြေပုံ
- ၂။ ကျေးရွာမြေပုံ(တည်နေရာ)
- ၃။ အုပ်စုတွင်ပါဝင်သောကျေးရွာများစာရင်း
- ၄။ ကျေးရွာအခြေခံအချက်အလက်များ (ကျေးရွာသမိုင်းကြောင်း)
- ၅။ လူထုပူးပေါင်းပါဝင်သော လူမှုဆန်းစစ်ခြင်းနှင့် အကဲဖြတ်ခြင်းလုပ်ငန်းစဉ်(PSA/PRA)အကျဉ်းချုပ်ဇယား
- ၆။ ကျေးရွာဖွံ့ဖြိုးရေးအစီအစဉ်အတွက်အသုံးပြုခဲ့သော PRA tools များနှင့်တစ်ခုချင်းစီအတွက် သုံးသပ် ချက်များ
- ၇။ ကော်မတီဝင်များရွေးချယ်ခြင်းနှင့်ကျေးရွာဖွံ့ဖြိုးရေးအစီအစဉ်ဆောင်ရွက်မှုမှတ်တမ်းခါတ်ပုံများ
- ၈။ ကျေးရွာအချက်အလက် (ပုံစံ-၁)
- ၉။ စီမံကိန်းစက်ဝန်းအချိန်ဇယား (ပုံစံ-၂)
- ၁၀။ ကျေးရွာဖွံ့ဖြိုးရေးဦးစားပေးအစီအစဉ် (ပုံစံ-၃)
- ၁၁။ အစည်းအဝေးမှတ်တမ်းများ
- ၁၂။ ကဏ္ဍအလိုက်ဦးစားပေးဖွံ့ဖြိုးရေးလုပ်ငန်းစဉ်များ



၁။ ဖျော်ဘွယ်မြို့နယ် အခြေပြမြေပုံ

ဖျော်ဘွယ်မြို့နယ်အခြေပြမြေပုံ

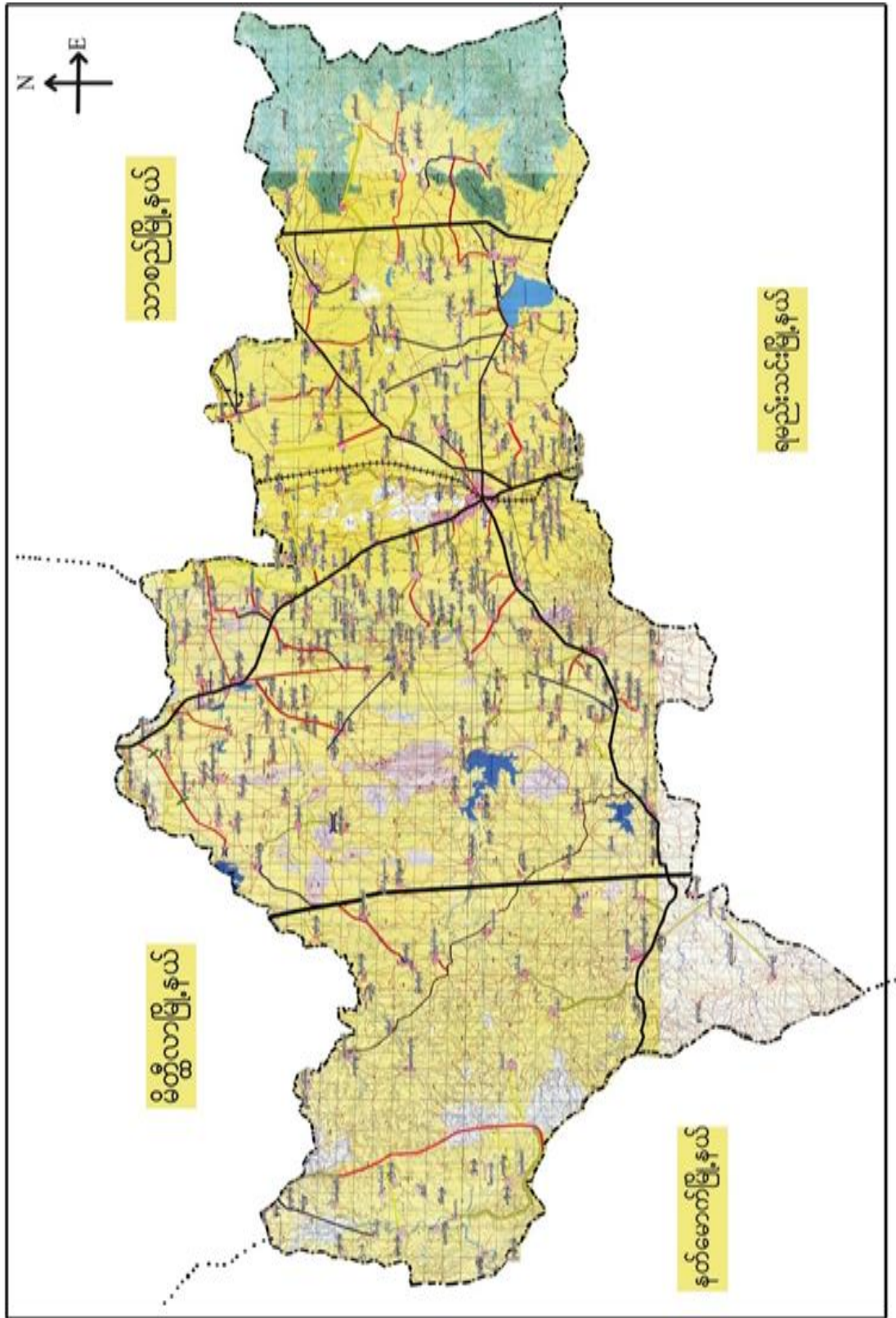



၂။ ဒဟတ်ကုန်းကျေးရွာအုပ်စုမြေပုံ

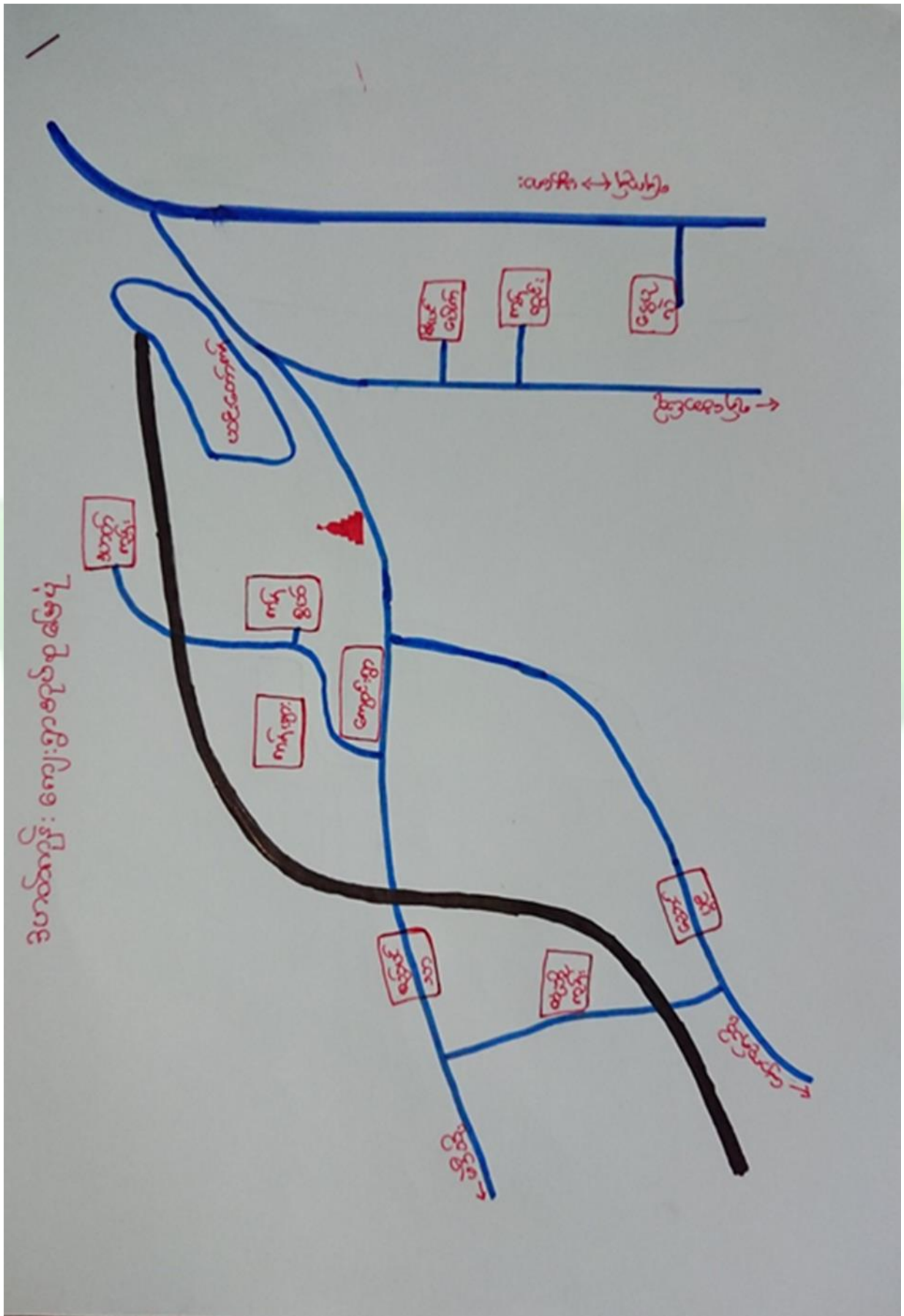



**၃။ ကျေးရွာအုပ်စုတွင်ပါဝင်သော ကျေးရွာများ**

၁။ ကန်ဆွယ် ၂။ ထုံးဘိုကုန်း ၃။ ငွေပုလဲ ၄။ ကန်ပြား ၅။ ကန်တွင်း ၆။ ဇီးပင်ပေါက် ၇။ ဒဟတ်ကုန်း ၈။ ညောင်ပွင့်  
၉။ ကျောင်းရွာ ၁၀။ စည်ပင်သာ

**၄။ ကျေးရွာ၏အခြေခံအချက်အလက်များ**

**ကျေးရွာသမိုင်းအကျဉ်း**

လှောင်ပွင့်၊ နွေးရွာ သမိုင်းကြောင်း

လှောင်ပွင့်၊ နွေးရွာသည် ဒဟတ်ကုန်း အုပ်စုတွင် ပါဝင်သော  
 နွေးရွာတစ်ရွာ ဖြစ်ပါသည်။ ထိုနွေးရွာသည် ကွက်၊ ခဲသော ငှက် (၁၂၀) ခန့်၊ က  
 စောင် ဝယ်၍ ထောင် ခဲ့ပါသည်။ လှောင်ပွင့်၊ နွေးရွာသည် ဖော်တွင် (၆) ငှက်  
 (၁၅) မိုင် ခန့် အကွာတွင် ဝယ်ရှိပါသည်။ ရွေးယာစင်က ရွာဒီးထိပ်တွင်  
 လှောင်ပင်ကြီး ဖြစ်သောကြောင့် လှောင်ပင်၊ နွေးရွာဟု ခေါ်ဆိုရာမှ ငှက်ဖျား  
 ဖြောင့်လဲ ဟာရာ လှောင်ပင်မှ လှောင်ပွင့်၊ သို့ အဆင့်တွင် သွားခြင်း ဖြစ်ပါသည်  
 လှောင်ပွင့်၊ နွေးရွာသည် တစ်ဖေ (၁၂၂) တစ်ဖေ ဖြစ်ပြီး လူဦးရေမှာ (၆၂၃)  
 ယောက် ဖြစ်ကြပါသည်။ တစ်ရွာလုံး ဝန်ထောက် ကိုးကွယ်ကြပါသည်။  
 လှောင်ပွင့်၊ နွေးရွာသည် တောင်သူလုပ်ငန်းကို အဓိကထား လုပ်ကိုင်ကြပြီး  
 ဘဲပင်ရှင်းလုပ်ငန်း လုပ်ကိုင်သူများ လည်းရှိပါသည်။



- ထိခိုက်လွယ်သောအုပ်စုများလူဦးရေ ( သက်ကြီး၊ မြေယာမဲ့၊ မသန်စွမ်းအုပ်စုများ)

သက်ကြီး	မြေယာမဲ့	မသန်စွမ်း
၅၈	-	၂

- ကျေးရွာတွင်းရရှိနိုင်သော ဝန်ဆောင်မှုများ (ကျန်းမာရေးဆေးခန်း၊ စာသင်ကျောင်း)

ဆေးရုံ/ဆေးခန်း	စာသင်ကျောင်း	စာကြည့်တိုက်	မူကြိုကျောင်း	ဈေး
မရှိ	ရှိ	မရှိ	မရှိ	

- ရွာသူရွာသားများ၏ အဓိကစီးပွားရေးလုပ်ငန်း ( စိုက်ပျိုးမွေးမြူရေး၊ အခြားသီးနှံများ)

မွေးမြူရေး		စိုက်ပျိုးရေး		အခြား
ဆိတ်	နွား	နှမ်းစပါး	ဝါ	

- အဓိကရရှိနိုင်သောအရင်းအမြစ်များ

ကျောက်	သဲ	ကျောက်ဆွေး	ဂျင်းမြေ	အခြား
မရှိ	မရှိ	မရှိ	ရှိ	

- ကျေးရွာနှင့်သက်ဆိုင်သောအခြားအရင်းအမြစ်များ

သောက်သုံးရေရရှိနိုင်မှု	မြေလွတ် မြေရိုင်း	ဆည်ရေသောက်ဧရိယာ	အခြား
ရှိ	မရှိ	မရှိ	



၅။ လူထုပူးပေါင်းပါဝင်သော လူမှုဆန်းစစ်ခြင်းနှင့် အကဲဖြတ်ခြင်းလုပ်ငန်းစဉ်( PSA / PRA ) အကျဉ်းချုပ်ဇယား

စဉ်	ကရိယာများ (PRA Tools)	ရက်စွဲ	ဦးတည်အုပ်စုနှင့် ရည်ရွယ်ချက်များ	တက်ရောက်သူ			အဓိကဆွေးနွေးချက်များ
				ကျား	မ	ပေါင်း	
၁	ကျေးရွာလူမှုရေး၊ အရင်းအမြစ်ပြမြေပုံ (Social Map/ Resource Map)	၂၀.၁၀.၂၀၁၉	ရပ်မိရပ်ဖ၊ ကော်မတီ တီဝင်များ၊ကျေးရွာလူ ထုများ မြေပုံအားအသုံးပြု၍ ၎င်းတို့၏ အဓိကပြဿနာများ၊ အရင်းအမြစ်များနှင့် အခြေခံအဆောက်အ အုံအင်အားစနစ်များ၊	၁၀	၇	၁၇	ကျေးရွာလူထု၏ ထင်ရှားသောမြေနေရာ၊အခြေခံအ ဆောက်အုံများ၊တိုင်းရင်းသား နှင့် ဘာသာရေး အဖွဲ့အစည်းများ၊မသန်စွမ်းသူရှိ သည့်အိမ်ထောင်စုများ၊အမျိုးသမီး သမီးဦးဆောင်သည့်အိမ်ထောင်စု စုများ၊လူမှုရေးဆိုင်ရာအချက်အ လက်များ။ ပြဿနာများနှင့် ဖြစ်နိုင်ခြေရှိသောအဆောက်အဦး အဦးသစ်များ
၂	ဥစ္စာနေကြွယ်ဝမှုအ ဆင့်သတ်မှတ်ခြင်း (Wealth Ranking)	၂၀.၁၀.၂၀၁၉	ကျေးရွာအတွင်းစီးပွား ရေးအခြေအနေ အနေအထားသော သာအုပ်စုများကိုစိစစ် ရန် ချမ်းသာ၊ အလယ်အလတ်၊နှစ် မိန်းပါး၊ အလွန်နှမ်းပါးအုပ်စု များ	၇	၈	၁၅	ကျေးရွာအတွင်းရှိအိမ်ထောင်စုများ ပွားအားလူမှုစီးပွားအခြေအနေအ အနေအလိုက် အုပ်စုများသတ်မှတ်ပေးခြင်း
၃	ကျေးမရေးရာကဏ္ဍ # ၁ ပိုင်ဆိုင်မှုနှင့်ခွဲခြမ်းစိတ် စိတ်ဖြာမှု	၂၀.၁၀.၂၀၁၉	အမျိုးသားနှင့်အမျိုး သမီးများ( အရင်းအ မြစ်ပိုင်ဆိုင်အသုံးချမှု )	၇	၈	၁၅	အမျိုးသားနှင့်အမျိုးသမီးများ( အရင်းအမြစ်ပိုင်ဆိုင်အသုံးချမှု၊ မှု၊ထိန်းချုပ်မှုအားခွဲခြမ်းစိတ်ဖြာခြင်း ခြင်း)။
၄	ရာသီခွင်ပြပြက္ခဒိန် (Seasonal Calendar)	၂၀.၁၀.၂၀၁၇	ကော်မတီဝင်၊ အမျိုးသမီး၊ အမျိုးသားများ	၇	၈	၁၅	ကျေးရွာတွင် တစ်နှစ်ပတ်လုံးကွဲပြားခြားနား ဆားနားသောအချိန်အလိုက် ဖြစ်ပျက်ဆောင်ရွက်ခဲ့သည့်ရာသီ ရာသီဥတု၊ စိုက်ပျိုးသီးနှံများ၊ လယ်ယာလုပ်ငန်းများ၊ နေ့စားလုပ်ငန်းများ၊ မွေးမြူရေးလုပ် ငန်းများ၊ ဝမ်းစာဖူလုံမှု နှင့် ပွဲတော်များ



၅	ကျားမရေးရာ# ၂ ပင့်ကူအိမ် ကွန်ယက် (Spider Web)	၃၀.၁၀.၂၀၁၉	အမျိုးသားများ နှင့် အမျိုးသမီးများ	၁၀	၇	၂၇	ကျေးရွာအတွင်းရှိအမျိုးသမီးများ၏ အခြေအနေကိုသိရှိစေရန်တန် နိုးတူအခွင့်အရေးရရှိမှု နှင့် မရရှိသည့် အကြောင်းအရင်း၊ ပညာရေးအတွက်ဆုံးဖြတ်ချ တ်ချက်ချခြင်း၊ အိမ်မှုကိစ္စဆောင်ရွက်မှု
၆	အဖွဲ့အစည်းချိတ် ဆက်ပုံ- ပင်းပုံစံ(Venn Diagram)	၃၀.၁၀.၂၀၁၉	ကျေးရွာအုပ် ချုပ်ရေးအဖွဲ့၊ ကျေးရွာ ဘဏ်/ ထောက်အဖွဲ့	၁၅	၁၃	၂၈	ကျေးရွာတွင်းရှိအဓိကအုပ်စုများ၊ အဖွဲ့အစည်းများတည်ရှိနေမှုကို ကိုသိရှိရန်၊ ၎င်းအဖွဲ့အစည်းများအုပ်စုများ ဘေးဆက်စပ်နေမှုပူးပေါင်းဆောင်ရွ ဆောင်ရွက်မှုအားသိရှိနိုင်ရန်၊
၇	ပြဿနာသစ်ပင် (Problem Tree)	၂၈.၁၁.၂၀၁၇	အမျိုးသားများနှင့် အမျိုးသမီးများ	၃၈	၃၂	၇၀	ကျေးရွာဖွံ့ဖြိုးတိုးတက်မှု နောက်က ခြင်းအကြောင်းသိရှိ နိုင်ရန်
၈	ကျေးရွာ၏မော်မှန်းချ ချက်(၄)နှစ်စာ စာကျေးရွာဖွံ့ဖြိုးရေး ရေးအစီအစဉ်	၃၀.၁၀.၂၀၁၉	အမျိုးသားအုပ်စု၊အ မျိုးသမီးအုပ်စု၊လူင ယ်အုပ်စု၊ ရပ်မိရပ်ဖအုပ်စု	၁၅	၁၃	၂၈	ကျေးရွာသားများ၏ မဲပေးရွေးချယ်ထားသည့် ဖွံ့ဖြိုးတိုးတက်ရေးလုပ်ငန်းစဉ်များ ဘေးအားဦးစားပေးအလိုက်သတ်မှတ် ချက်





၆။ကျေးရွာဖွံ့ဖြိုးရေးအစီအစဉ်အတွက်အသုံးပြုခဲ့သော PRA Tools များနှင့်တစ်ခုချင်းစီအတွက်သုံးသပ်ချက်များ

၆.၁။ ကျေးရွာသယံဇာတပြမြေပုံ

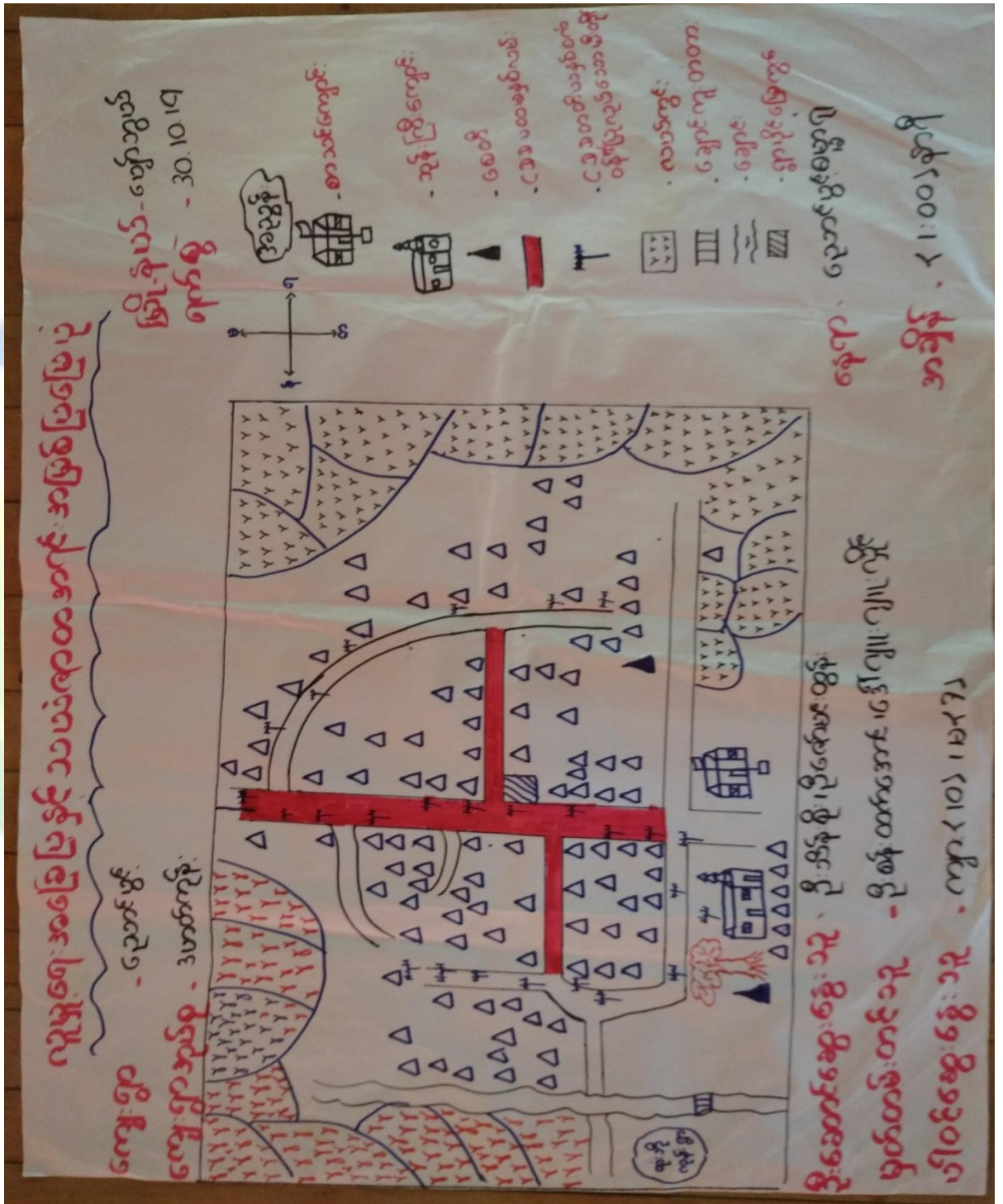



လူမှုရေးအခြေပြုနှင့် သာယာဝိတရအရင်းအမြစ်  
ပြုပြင်ပုံ

ကျေးရွာ - ညောင်ပွင့်

ကျေးရွာအုပ်စု - ဒဟတ်ကုန်း

၎င်းဆွေးနွေးခြင်းနှင့်ဆက်စပ်ခြင်း ၊

၁ ကျေးရွာတစ်ရွာလုံး သို့မဟုတ် ညောင်ပွင့်ဘာသာကိုကိုးကွယ်ကြ  
သည်။

၂ မိန်းမများကို အဓိကလုပ်ကိုင်ပြီး ၊ နိဗ္ဗာန်ကုန်ရောင်းဝယ်  
ရေး ၊ ခဲယဇ်ရှေးလုပ်ငန်းများကိုလည်း လုပ်ကိုင်ကြပါသည်။

၃ ကျေးရွာ၏အဓိကလုပ်ကိုင်အရာမှာ ပြစ်သောရွာတွင်းကမ်း  
ပြုပြင်ခြင်းကို ပထမနှစ်စဉ်တွင် စေတနာ့စွာ ပြုသော

၄ ကြေးငွေသွားလာရေးလွယ်ကူစေရန်အတွက် ချဲ့ပါသည်။  
၅ တာဝန်ယူမှုစနစ်တွင် အကျိုးမီးကင်းရေးကိုလုပ်စေရန်  
သောကြောင့် လျှပ်စစ်မီးရရှိရာတွင် အဆင်သင့်ဖြစ်

၆ အခြားလုပ်ကိုင်အရာများမှာ မြေသစ်ကျေးငြိမ်းခြင်း၊  
ဘက်စုံသုံးစနစ် ၊ ရေစေ့ရေငြိမ်းခြင်း ၊ ရွာတွင်းကျောက်  
ချောလမ်း ၊ လျှပ်စစ်မီးရရှိရန်တို့ဖြစ်ပါသည်။



၆.၂။ ကျေးရွာအရင်းအမြစ် ပိုင်ဆိုင်မှုသုံးသပ်ခြင်း။

ပိုင်ဆိုင်မှုသုံးသပ်ခြင်း

ကျေးရွာ - ပေဘင်ပွင့်  
 ကျေးရွာအုပ်စု - ၃ ဟတ်ကုန်း



မြို့နယ် - ပေဘင်ပွင့်  
 ရက်စွဲ - 30.10.19

---

အရင်းအမြစ် သုံးစွဲမှု

 ကျား	 မ	 ကျား+မ
ကား	လက်ထက် ရတနာ	ဆိုင်ကယ်
ဂွံဒေါင်	အပ်ချုပ်စက်	ဖုန်း
ရွာ/လှည်း		

အရင်းအမြစ် ထိန်းချုပ်မှု

 ကျား	 မ	 ကျား+မ
ကား	လက်ထက် ရတနာ	ဖုန်း
ဆိုင်ကယ်	အပ်ချုပ် စက်	
ဂွံဒေါင်		
ရွာ/လှည်း		

---

ဦးဆောင်ဆွေးနွေးသူ - ဦးကျော်မင်းထွန်း၊ ဒေါ်ခင်မြလှိုင်  
 မှတ်တမ်းတင်သူ - ဦးစန်းထက်အောင်  
 ဝါခွဲဆွေးနွေးသူ - ကျား ၄၊ မ ၇၊ ၁၆၊ ၂၈

နေရာ - ပေဘင်ပွင့် စမ္ဘာ ၅  
 အချိန် - ( ၃:၁၀ ) မိနစ်



ပိုင်ဆိုင်မှု သုံးသပ်ခြင်း

ကျေးရွာ . ဝေဘင်ပွင့်

ကျေးရွာအုပ်စု-ဒဟတ်ကုန်း

× ဆွေးနွေးခြင်းနှင့်ဆန်းစစ်ခြင်း >

△ ကား၊ ဝန်ပိုင်း၊ စွားလှည်း တို့ကိုအမျိုးသားများကသုံးစွဲကြသည်။

△ လက်ဝတ်ရတနာ၊ အင်ချင်စက်တို့ကိုအမျိုးသမီးများကသုံးစွဲသည့် ထိန်းချုပ်မှုလည်းရှိသည်။

△ ဆိုင်ကပ်၊ မုန့်တို့ကို ၂၂ ဦးလုံးကသုံးစွဲကြသည်။

△ ကား၊ ဝန်ပိုင်း၊ စွားလှည်း၊ ဆိုင်ကပ်တို့ကိုအမျိုးသားများကထိန်းချုပ်ကြသည်။

△ မုန့်တို့ကို ၂၂ ဦးလုံးမှ ထိန်းချုပ်ကြသည်။



၆.၃။ ကျေးရွာ၏လူမှုစီးပွားအဆင့်သတ်မှတ်ခြင်း။ (Wealth Ranking)

**ဥစ္စာခန့်ကြွယ်ဝမှု အဆင့်သတ်မှတ်ခြင်း**

ကျေးရွာ - ပြောင်ပွင့်  
ကျေးရွာအုပ်စု - ၃ဟတ်ကုန်း

ပြိုင်ရမည် - ပျော်ဘွယ်  
ရက်စွဲ - 30.10.19

အမျိုးအစား	သတ်မှတ်ချက်	အိမ်ထောင်စု	ရာခိုင်နှုန်း
ချမ်းသာ	တိုက်အိမ်၊ ကား၊ လယ်ဧက < 10 >၊ TV၊ ခိုဗွန်ကုန် အရောင်းအဝယ် ဆိုင်ကယ်	32	26%
အလယ်အလတ်	နံက်အိမ်၊ လယ်ဧက < 7 >၊ ခွာ < 3 > ကောင်၊ ဆိုင်ကယ်	70	58%
ဆင်းရဲ	ထရံဖြေစိုက်၊ လက်လုပ်လက်စား	20	16%
စုစုပေါင်း		122	100%

ဦးဆောင်ဆွေးနွေးသူ - ဦးညွန့်စို၊ ဒေါ်ဒေါ်သိန်း  
မှတ်တမ်းတင်သူ - ဦးစန်းထက်အောင်  
ပါဝင်ဆွေးနွေးသူ - ကျား

နေရာ - ပြောင်ပွင့်မြို့နယ်၊  
အချိန် - < 2:00 > နာရီ



ဥစ္စာနေကြွယ်ဝမှုသုံးသပ်ချက်။

ဥစ္စာနေကြွယ်ဝမှုအဆင့်သတ်မှတ်ခြင်း

ကျေးရွာ - ဝေ့သား ပွင့်

ကျေးရွာအုပ်စု - ဒဂုံအောက်ကွန်း

< ဆွေးနွေးခြင်း၊ နှင့် ဆန်းစစ်ခြင်း >

\* ကျေးရွာတွင် ချမ်းသာသော အိမ်ထောင်စု < ၃၇ > စုရှိ  
< တိုက်အိမ်၊ ကား၊ လယ်ဧက < ၁၀ >၊ TV၊ နိဗ္ဗာန်ကုန်  
အင်္ကျီ၊ ဒီဂျစ်၊ ဆိုင်ကပ်တို့ ပိုင်ဆိုင် >

\* ကျေးရွာတွင် အလယ်အလတ် အိမ်ထောင်စု < ၇၀ > စုရှိ  
< နံ့ကပ် အိမ်၊ လယ်ဧက < ၇ >၊ ရွာ < ၃၂၆ ကား၊ ဆိုင်ကပ်  
တို့ ပိုင်ဆိုင် >

\* ကျေးရွာတွင် ဆင်းရဲသော အိမ်ထောင်စု < ၇၀ > စုရှိ  
< ဝေ့ရံဖြေခိုက်၊ လက်လှုပ်လက်စား >

\* ဆင်းရဲသော အိမ်ထောင်စုများ အတွက် အလုပ်အကိုင် အဖွဲ့  
အလမ်း နှင့် ဆိုင်သေချာစီမံ ကိန်းများ ၇၅၅ လျှင် ပိုမိုတိုးတက်  
၆ ကား၊ မွန်လာခိုင် သည် ။





ရာသီခွင်ပြပြက္ခဒိန်

ကျေးဇူး - ဇေယျာပွင့်

ကျေးဇူး - ရွာအုတ်စု - ဒယာတ်ကုန်း

၂ ဆွေးနွေး ခြင်းနှင့်ဆန်းစစ်ခြင်း ၊

၁ တစ်ရွာလုံး ဗုဒ္ဓဘာသာဝင် ဗျာပြစ်ပြီး ဂယပ် မာရ်စိုက် ဖြိုး ရေး ကုန်သွင်း ဖြစ် အသက်ပေး ဝမ်းကြောင်း ပြုပြင်ပါသည်။

၂ စိုက်ဖျိုး ရေး အဖေဖြင့် ငရုတ် ၂၃ ဖွတ် ၊ စပါး ၊ ပြောင်း လှိုင်း စိုက်ဖျိုး ပြုသည်။

၃ ကျန် မာရ် အဖေဖြင့် တစ်စောင် မုန် ၊ ဝွင် နှာစေး ၊ ချောင်း ဆိုး ၊ ပြာသိုလ် ဝွင် ရှစ် ခြောက် ချောင်း ဆိုး လှိုင်း ပြစ်တက်သည်။

၄ ရာသီ အလှိုက် မြဲတော် ဗျာ ၊ ရှိသည်။

၅ ဝေဠု ၊ ဝွင် ဝေဠု သို့ နှိုက်စိုက် ဝွင် နည်း ဖြိုး သိ နှိုက် ဖြိုး ဝွင် ဝေဠု ဗျာ ၊ သည်။





၆.၅။ ဗင်းပုံစံကိုသုံးပြု၍ အဖွဲ့အစည်းများချိတ်ဆက်မှု

ဗင်းပုံစံ အသုံးပြု၍ အဖွဲ့အစည်းနှင့် ချိတ်ဆက်မှုများစာရင်း  
 လေ့လာခြင်း

ကျေးရွာ - သွေးပွင့်  
 ကျေးရွာအုပ်စု - ဒုတိယကျေးရွာ  
 မြို့နယ် - ပျော်ဘွယ်  
 ရက်စွဲ - 30.10.19

ကျေးရွာတွင်းရှိ အဖွဲ့အစည်းများ	ကျေးရွာ ပြင်ပရှိ အဖွဲ့အစည်းများ
<ul style="list-style-type: none"> <li>- ဂေါ်ပက အဖွဲ့</li> <li>- နာရေးတူ ဥဒိဗ္ဗ အသင်း</li> <li>- ဓမ္မစင်္ကြာအသင်း</li> <li>- ရုပ်မီရုပ်ဖ</li> <li>- အုတ်စုယ်ရေး မြား</li> <li>- ကျောင်းကော်မတီ</li> <li>- စီ၊ တောက်ကော်မတီ</li> <li>- ဇီးယင်း ရေး ကော်မတီ</li> </ul>	<ul style="list-style-type: none"> <li>- ယ.ဝ.ကရုံး</li> <li>- ရဲစခန်း</li> <li>- ထွေအုတ်</li> <li>- တရားရုံး</li> <li>- မိခင်နှင့် ဓာယေး စောင့်ရှောက်ရေး</li> <li>- ဆေးရုံ၊ ဆေးခန်း</li> <li>- ပညာရေး မြားရုံး</li> <li>- လူထုမပဋိပြု စီမံကိန်း</li> <li>- ကျေးလက်ရုံး</li> <li>- ဗိုက်ဘဏ်</li> <li>- ယ.မ ဘဏ်</li> </ul>

ဦးဆောင်ဆွေးနွေးသူ - ဦးစောထွန်းလင်း၊ မြို့နယ်အဖွဲ့ချုပ် - ၃:၀၀  
 ပါဝင်ဆောင်ရွက်သူ - ကျား (၁၅)၊ မ (၁၅)  
 မြတ်တော်တင်သူ - ဦးစောထွန်းလင်း



မင်းယုန်အသုံးဖြုတ် အဖွဲ့အစည်းနှင့် ရဲချိတ်ဆက်မှုအား  
ဆေးလာခြင်း

ကျေးရွာ - လှောင်ပွန်  
ကျေးရွာအုပ်စု - ဒဂုံတိုင်းနယ်

ဖြိုနှယ် - ပျော်ဘွယ်  
ရက်စွဲ - ၂၀.၁၀.၂၀

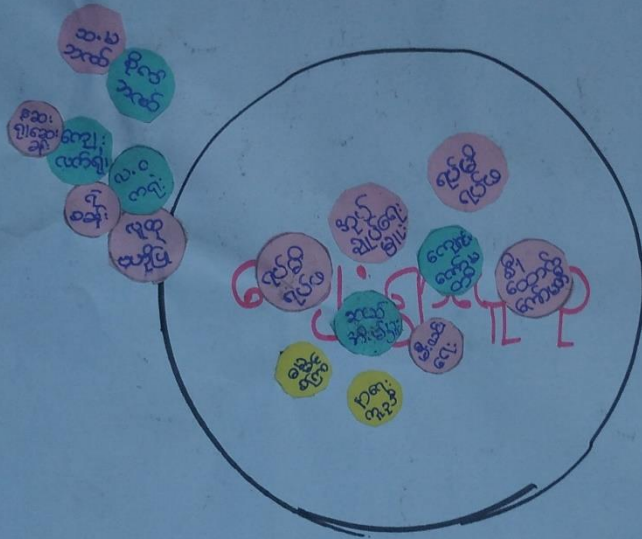

ဦးဆောင်ဆွေးနွေးသူ - ဦးရဲစိန်လင်း၊ ဒေါ်အေးသိင်္ဂီ အချိန် - ၃:၀၀

ပါဝင်ဆောင်ရွက်သူ - ကျား(၁၅)၊ မ(၁၃) နေရာ - လှောင်ပွန်၊ စမ္မကျုံ

ဗဟိုတစ်ဖွဲ့တင်သူ - ဦးစိုးထွန်းအောင်



သုံးသပ်ချက်

မင်းပုံစံအသုံးပြု၍ အဖွဲ့အစည်းနှင့် ဤတစ်စာက မှုအား လေ့လာပြီး

၆ ကျားရွာ - ဝေဟင်မြို့

ကျေးရွာအုပ်စု - ဒဟတ်ကုန်း

× ဆွေးနွေး ဖြစ် နှင့် သိမ်း ဝင် ဖြစ် >

၁ ကျေးရွာအတွင်းရှိ အဖွဲ့အစည်းများမှာ ဂေါပကအဖွဲ့၊ နာဂေးကုန်း  
မှ အသင်း၊ မေ့စကြော အသင်း၊ ဂရပ်စီဂရပ်၊ ဝေဟင် သာဂေး၊ နာဂေး  
ကို အဓိကလုပ်ဆောင်ကြသည်။

၂ အုပ်စုချုပ်ဂေး များသည် ရွာတွင် အာဏာ အရှိဆုံး ဖြစ်ပြီး ရွာ၏ ကိစ္စအဝဝ  
ကို ဦးစေဆောင်သည်။

၃ စီမံကိန်းကော်မတီသည် ရွာ၏ ဖွံ့ဖြိုးရေးကို လုပ်ဆောင်ပြီး  
ကျေးလက်လူထု၏ ပြုစီမံမှုများ၊ ပညာရေးများကို၊ ထွေအုပ်ရုံးတို့  
နှင့် ဤတစ်စာက မှုရှိသည်။

၄ ဂရပ်စီဂရပ်၊ ဝေဟင် မိုက်ဘက်၊ သမဝဟင်တို့နှင့် ဤတစ်စာက မှုရှိ  
သည်။



၆.၆။ ပင့်ကူအိမ်ကွန်ယက် နှင့် သုံးသပ်ချက်

**ပင့်ကူအိမ်သုံးသပ်ခြင်း <ကျား>**

ကျေးရွာ - **ညောင်ပွင့်**  
 ကျေးရွာအုပ်စု - **ဒဟတ်ကုန်း**

**ဌာန - ပျော်ဘွယ်**  
**ရက်စွဲ - 30.10.19**

The diagram consists of a large circle with a red border. Inside, there are several black lines: a vertical line, a horizontal line, and two diagonal lines. A red line traces a path around the inner perimeter of the circle. Six colored sticky notes are attached to the diagram:

- Top: **လူမှုရေးကဏ္ဍဆိုင်ရာ ဝိသေသနာဗေဒ မှု.** (Social Science)
- Top-Right: **အာရုံစိုက်မှုနှင့် အသက် ၇၅ မှု.** (Attention and 75 years)
- Right: **စိယာစုအား ဦးဆောင်မှု မှု.** (Leadership of Siaya Group)
- Bottom-Right: **ဝင်ရောက်မှု မှု.** (Participation)
- Bottom: **လူမှုရေးကဏ္ဍဆိုင်ရာ ဝိသေသနာဗေဒ မှု.** (Social Science)
- Left: **ပညာရေးကဏ္ဍဆိုင်ရာ ဝိသေသနာဗေဒ မှု.** (Education Science)

**ဦးဆောင်ဆွေးနွေးသူ - ဦးကျော်မြိုင်**  
**မှတ်တမ်းတင်သူ - ဦးစိုးထက်အောင်**  
**ပါဝင်ဆွေးနွေးသူ - ကျား <13>**

**ရက်စွဲ - ညောင်ပွင့် မေပွားရက်**  
**အချိန် - <1:30> နာရီ**



# ပင်ကူဒိဏ်သုံးသပ်ခြင်း (၂၀၂၁)

ကျေးရွာ . ဧရာဝတီ  
ကျေးရွာအုပ်စု . ဒဟတ်ကုန်း

ပြိုင်ပွဲအမျိုးအစား - ပျော်ဘွယ်  
ရက်စွဲ . 30.10.19

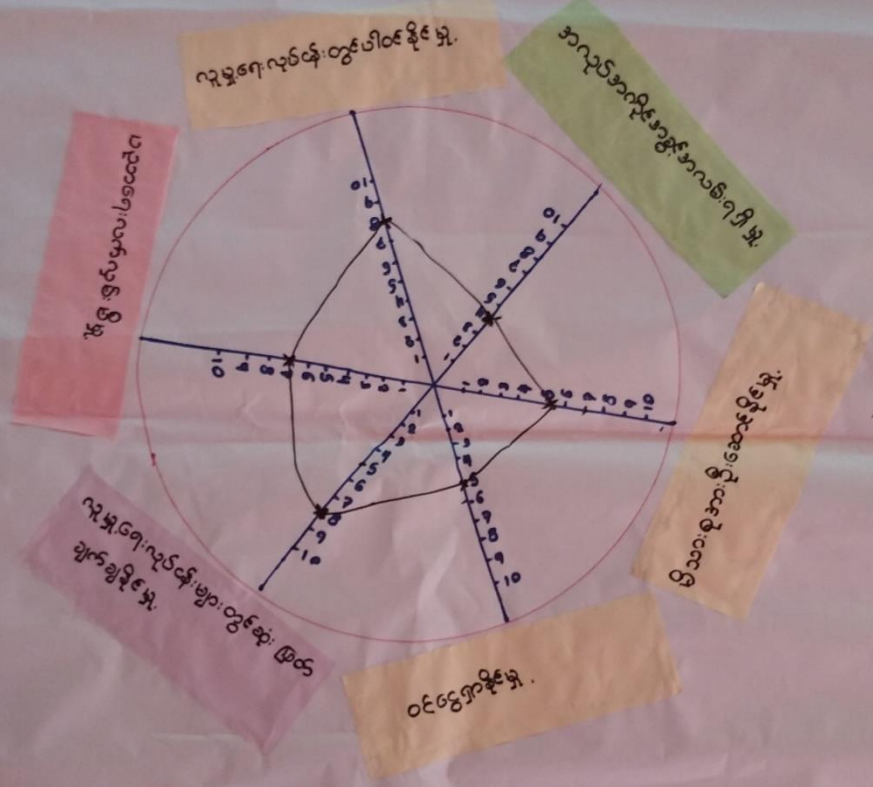

ဦးဆောင်ဆွေးနွေးသူ . ဒေါ်အေးအေးအိန်

နေရာ . ဧရာဝတီ၊ ဧရာဝတီ  
အုပ်စု၊ ဖြူ၊ ကျေးရွာ

မှတ်တမ်းတင်သူ . ဦးစိုးထက်အောင်

အချိန် . ၁:၄၀ မိနစ်

ပါဝင်ဆွေးနွေးသူ . ဒေါ်လှလှဝင်း၊ ၁၀<၁၀>



ပင်ကူအိမ်သုံး သင်ခြင်း (ကျား + မ)

ကျေးရွာ - ရွှေဘိုမြို့

နှိုင်းနယ် - ပျော်သွယ်

ကျေးရွာအုပ်စု - ဒယာကုန်း

ရက်စွဲ - 30.10.19

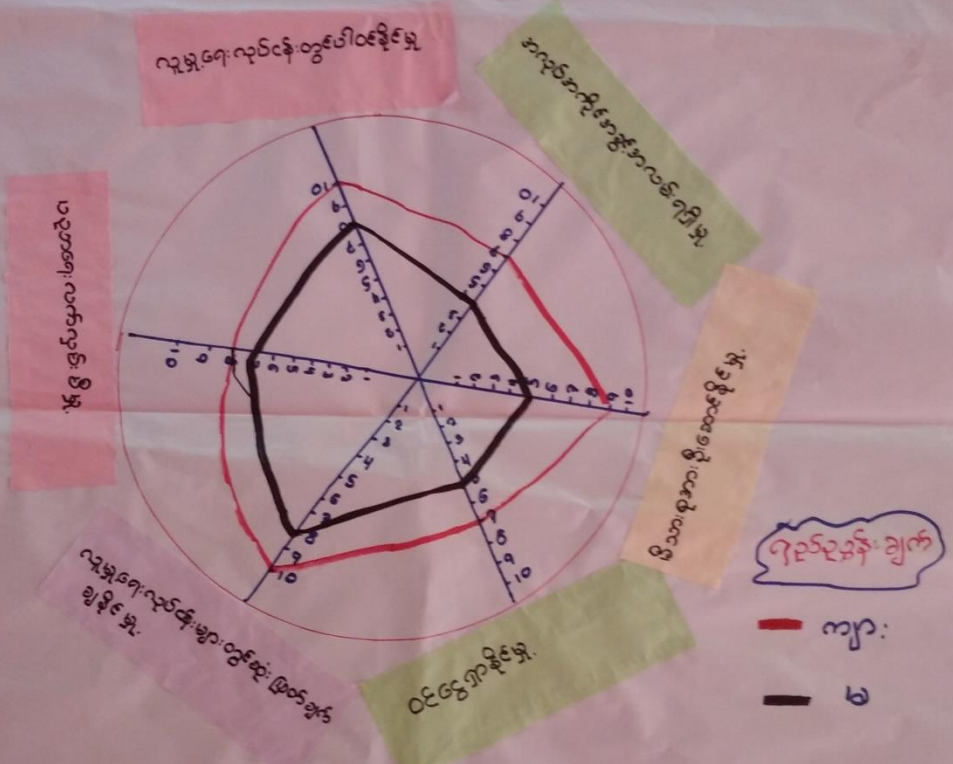

ဦးဆောင်ဆွေးနွေးသူ - ဦးကျော်ဖြူ၊ ဒေါ်အေးအေးသိန်း၊  
 မှတ်တမ်းတင်သူ - ဦးစန်းထက်အောင်၊  
 ပါဝင်ဆွေးနွေးသူ - ကျား (၁၀)၊ မ (၇)



ပဝံ့ကူအိမ်သုံး သပ်ခြင်း

၆ ကျေးရွာ - လှောင်ပွင့်

ကျေးရွာအုပ်စု - ဒဟတ်ကုန်း

၂ ဆွေးနွေးခြင်းနှင့် ဆန်းစစ်ခြင်း >

၁ လူမှုရေးလုပ်ငန်းတွင် ဖါထံခိုင်း မှု၊ ဒါလုပ်အကိုင်အခွင့်လမ်း၊

၇၅၅ မှု၊ ၂၅၅၅ သားစုအား ဦးဆောင်ခိုင်း မှု၊ ၂၀၅၅ ၅၅၅၅ မှု၊ ၂

လူမှုရေးလုပ်ငန်းများတွင် ဆုံးဖြတ်ချက်ချခိုင်း မှု၊ ၂၅၅၅

၇၅၅ လက်လှမ်း မှု၊ ၂၅၅၅ တွင် အမျိုးသားများက အမျိုး

သမီးများထက် ပိုသိသွား မှု၊ ၅၅၅၅ ၂၅၅၅

၂ စိမ့်ကိန်း လုပ်ဆောင်ရာတွင် အမျိုးသမီးများကို နေရာပေး

လုပ်ဆောင်စေခြင်း၊ လက်ဝှံ့စေခြင်း၊ အားပေးခြင်း၊

ဆုံးဖြတ်ချက်ချခိုင်းရန် ကူညီစေခြင်း၊ ဖြင့် အမျိုးသမီးများ

ယခုထက် စွမ်းဆောင်ရည်မရှိမီကောင်းမွန်လာခိုင်းပါသည်။



၆.၇။ ပြဿနာသစ်ပင် (Problem Tree)

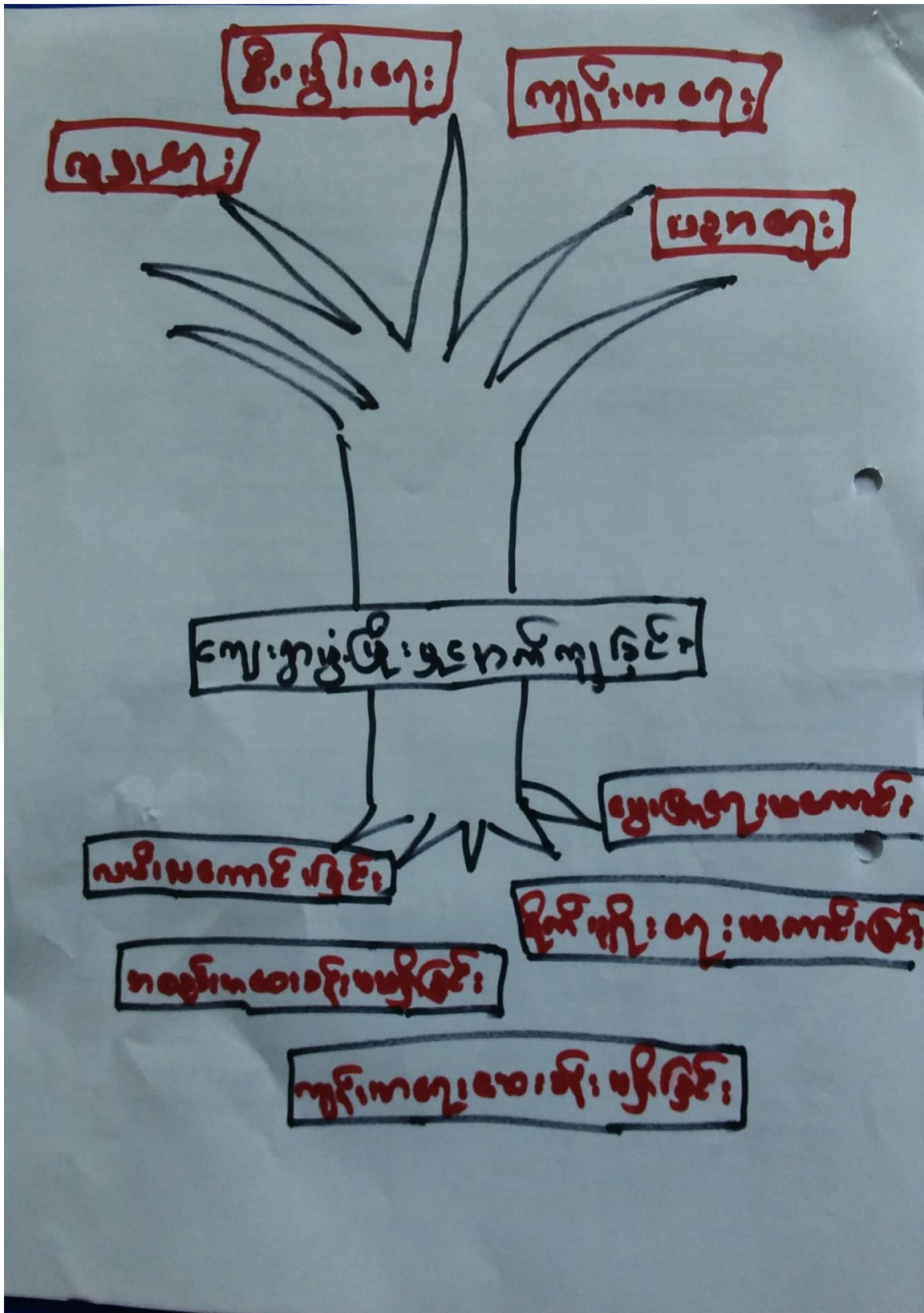





၆.၈။ ကျေးရွာ၏ မျက်မှန်းချက်(၄)နှစ်စာကျေးရွာဖွံ့ဖြိုးရေးအစီအစဉ်

အခွင့်အလမ်း/ပြင်ဆင်ရေး	အခြေခံအဆောက်အအုံ	အခြားအရေးကြီးကိစ္စ
အခြေခံအဆောက်အအုံ	အခြေခံအဆောက်အအုံ	အခြားအရေးကြီးကိစ္စ
အခြေခံအဆောက်အအုံ	အခြေခံအဆောက်အအုံ	အခြားအရေးကြီးကိစ္စ
အခြေခံအဆောက်အအုံ	အခြေခံအဆောက်အအုံ	အခြားအရေးကြီးကိစ္စ
အခြေခံအဆောက်အအုံ	အခြေခံအဆောက်အအုံ	အခြားအရေးကြီးကိစ္စ
အခြေခံအဆောက်အအုံ	အခြေခံအဆောက်အအုံ	အခြားအရေးကြီးကိစ္စ



<p>ရည်ရွယ်ချက်/အကျဉ်းချုပ်</p>	<p>အကျဉ်းချုပ်</p>	<p>အကျဉ်းချုပ်</p>
<p>အကျဉ်းချုပ်</p>	<p>အကျဉ်းချုပ်</p>	<p>အကျဉ်းချုပ်</p>
<p>အကျဉ်းချုပ်</p>	<p>အကျဉ်းချုပ်</p>	<p>အကျဉ်းချုပ်</p>
<p>အကျဉ်းချုပ်</p>	<p>အကျဉ်းချုပ်</p>	<p>အကျဉ်းချုပ်</p>
<p>အကျဉ်းချုပ်</p>	<p>အကျဉ်းချုပ်</p>	<p>အကျဉ်းချုပ်</p>



ကျေးရွာဖွံ့ဖြိုးရေးလုပ်ငန်းများ

ကျေးရွာ-ညောင်ပွင့်

ကျေးရွာအုပ်စု-ဒဟတ်ကုန်း

ဦးစားပေးအဆင့်	ဖွံ့ဖြိုးရေးလုပ်ငန်း	အဆိုပြုသူ	မဲအရေအတွက်
၁	ရွာတွင်းဖိနပ်ရောင်းချခြင်း	ကျား+မ	300
၂	ရွာတွင်းလမ်းဖွဲ့ပြင်ခြင်း	ကျား+မ	250
၃	အသစ်ကျောင်းခြံစည်း၊ ရိုးကာရံခြင်း	ကျား+မ	170
၄	ရွာစင်တည်ဆောက်ခြင်း	မ	100
၅	ရွာလယ်ကန်စိုက်ပျိုးရေးအဖွဲ့	ကျား+မ	60



၇။ ကော်မတီဝင်များရွေးချယ်ခြင်းနှင့်ကျေးရွာဖွံ့ဖြိုးရေးအစီအစဉ်ဆောင်ရွက်မှုမှတ်တမ်းဓါတ်ပုံများ



ကော်မတီရွေးချယ်ရန် မဲရေတွက်နေစဉ်



စီမံကိန်းမိတ်ဆက်အစည်းအဝေးမှတ်တမ်းဓါတ်ပုံ



ကော်မတီဝင်များစာရင်း

ကျေးရွာ စီမံကိန်းအထောက်အကူပြုကော်မတီဝင်စာရင်း

အုပ်စု - ဒဟတ်ကုန်း		ကျေးရွာ ဝေဟင်ပြင်	
စဉ်	အမည်	ကျား/မ	ရာထူး
၁.	ဦးဌေးဝင်း	ကျား	ဦး/ထောက်ပံ့ရေး
၂	ဒေါ်လှလှဝင်း	မ	ဦး/ထောက်ပံ့ရေး
၃.	ဦးစေတနာလင်း	ကျား	ဝဟင်ပူရေ ဝေဟင်
၄.	ဦးစိုင်းမင်းဝင်း	ကျား	ဝဟင်ပူရေ
၅.	ဒေါ်အေးအေးမြင့်	မ	ဝဟင်ပူရေ
၆.	ဦးမြင့်လွင်	ကျား	လှည့်ပတ်ထိန်းသိမ်းရေး
၇.	ဒေါ်အေးအေး	မ	လှည့်ပတ်ထိန်းသိမ်းရေး
၈.	ဒေါ်ကြည်လှ	မ	လှည့်ပတ်ထိန်းသိမ်းရေး
၉.	ဦးဝင်းလှိုင်	ကျား	စောင့်ကြည့်ကြီးကြပ်ရေး
၁၀.	ဒေါ်အေးလှ	မ	စောင့်ကြည့်ကြီးကြပ်ရေး
၁၁.	ဒေါ်အေးအေးဝင်း	မ	စောင့်ကြည့်ကြီးကြပ်ရေး
၁၂.	ဦးမျိုးမင်းဝင်း	ကျား	စေတနာ့ဝန်ထမ်း
၁၃.	ဒေါ်မြစန်းကြည်	မ	စေတနာ့ဝန်ထမ်း
၁၄.	ဦးသက်စိန်ဖြူ	ကျား	ဝေဟင်အကြံပြု
၁၅.	ဒေါ်ခင်မြလွင်	မ	ဝေဟင်အကြံပြု
၁၆.	ဦးသိန်းစိုး	ကျား	ကျေးရွာစာရင်းကိုင်



၈။ ပထမနှစ်စက်ဝန်း ကျေးရွာအခြေခံအချက်အလက်များ (ပုံစံ-၁)

ပုံစံ - ၈ - ၁ ကျေးရွာအခြေခံအချက်အလက်များ (Form PC 1)

လယ်နွယ်ရွာကျေးရွာတစ်ရွာသို့ ပထမဆုံးမိတ်ဆက်ရေး သွားရောက်သောအခါ လူထုစည်းရုံးရေးမှူးသည် ကျေးရွာ ခေါင်းဆောင်များအား ကျေးရွာအချက်အလက်များကို မေတ္တာရပ်ခံ၍ တောင်းခံရသည်။ ဤအချက်အလက်များကို စီမံကိန်း မိတ်ဆက်အစည်းဝေးပတ်ဝန်းကျင်တောင်းခံရမည်။ စီမံကိန်းမိတ်ဆက်အစည်းဝေးတွင် လူထုစည်းရုံးရေးမှူးသည် ဤအချက်အလက် များအား စစ်ဆေးပြီး မှန်ကန်အောင်ပြုလုပ်ရမည်။ ပြီးနောက်တွင် လူထုစည်းရုံးရေးမှူးမှ သတင်းအချက်အလက်ထံသို့ Tablets မှ တဆင့် ပြည့်သွင်းရမည်။

ကျေးရွာခေါင်းဆောင် အမည် ဦးဦးဝင်း	ကျေးရွာခေါင်းဆောင်၏ ဖုန်းနံပါတ် ၀၅-၉၆၅၄၈၀၃၄၇	လူထုစည်းရုံးရေးမှူး၏ အမည် ဦးမြင့်လေး
ပြည်နယ်၊တိုင်းဒေသကြီး မန္တလေး၊ ဗြိ.နယ် မျက်ကွယ် ကျေးရွာအုပ်စု ဖာသ်ကုန် ကျေးရွာ ရွာအုပ်စု		

က။ လူဦးရေ

လူမျိုးစု	အိမ်ထောင်စုအရေအတွက်	ကိုးကွယ်သည့်ဘာသာ	အိမ်ထောင်စုအရေအတွက်
လူမျိုးစု (၁) -----	၁၂၂	ဘာသာ (၁) -----	၁၂၂
လူမျိုးစု (၂) -----		ဘာသာ (၂) -----	
လူမျိုးစု (၃) -----		ဘာသာ (၃) -----	
လူမျိုးစုရော -----		ဘာသာရော -----	
အခြား			
	အရေအတွက်		
မသန်စွမ်းသူများ	၁	၄၁	၁
သက်ကြီးရွယ်အိုများ (၆၅ နှစ် နှင့် အထက်)	၄၀	၄၁	၄၀
စစ်ဘေးရှောင်	-		

	အမျိုးသား (အရေအတွက်)	အမျိုးသမီး (အရေအတွက်)
လူဦးရေ		
လူမျိုးစု (၁) -----	၃၁၅	၃၀၈
လူမျိုးစု (၂) -----		
လူမျိုးစု (၃) -----		
အခြား		
အိမ်ထောင်ဦးစီး	၈၇	၃၅

(ခ) အခြေခံအဆောက်အအုံ အသုံးအဆောင်များ

စာသင်ကျောင်း	အမှတ် ဖြစ်ပါ	ကျန်းမာရေး	အမှတ် ဖြစ်ပါ	ဘာသာရေး အဆောက် အအုံများ	အမှတ် ဖြစ်ပါ
--------------	--------------	------------	--------------	-------------------------	--------------



အထက်တန်းကျောင်း	<input type="checkbox"/>	ဆေးရုံ	<input type="checkbox"/>	ဧတီ	<input checked="" type="checkbox"/>
အလယ်တန်းကျောင်း	<input type="checkbox"/>	ကျန်းမာရေးဌာန	<input type="checkbox"/>	ဘုန်းကြီးကျောင်း	<input checked="" type="checkbox"/>
မူလတန်းကျောင်း	<input checked="" type="checkbox"/>	ကျန်းမာရေးဌာနခွဲ	<input type="checkbox"/>	ဟိန္ဒူဘုရားကျောင်း	<input type="checkbox"/>
မူကြိုကျောင်း	<input type="checkbox"/>	ဆေးပေးခန်း	<input type="checkbox"/>	ခရစ်ယာန်ကျောင်း	<input type="checkbox"/>
အခြား	<input type="checkbox"/>	အခြား	<input type="checkbox"/>	ဗလီ	<input type="checkbox"/>
မှတ်ချက်		မှတ်ချက်		အခြား	<input type="checkbox"/>
				မှတ်ချက်	

(ဂ) ကျွမ်းကျင်သူများမှတ်တမ်း (ကျေးရွာတွင်နေထိုင်သော သို့မဟုတ် တခြားရွာမှလာရောက်သော ကျွမ်းကျင်သူများ)

(၁) စာသင်ကျောင်း			(၂) ကျန်းမာရေး			(၃) လက်မှုပညာရှင်		
	ရွာတွင်နေထိုင်သူ	အခြားရွာမှလာသူ		ရွာတွင်နေထိုင်သူ	အခြားရွာမှလာသူ		ရွာတွင်နေထိုင်သူ	အခြားရွာမှလာသူ
မူလတန်းပြဆရာ/မ	<input checked="" type="checkbox"/>	<input checked="" type="checkbox"/>	ဆရာဝန်	<input type="checkbox"/>	<input type="checkbox"/>	လက်သမား	<input checked="" type="checkbox"/>	<input type="checkbox"/>
အထက်တန်းပြဆရာ/မ	<input type="checkbox"/>	<input type="checkbox"/>	လက်ထောက်ကျန်းမာရေးမှူး	<input type="checkbox"/>	<input type="checkbox"/>	ပန်းရံ	<input checked="" type="checkbox"/>	<input type="checkbox"/>
အလယ်တန်းပြဆရာ/မ	<input type="checkbox"/>	<input type="checkbox"/>	အမျိုးသမီးကျန်းမာရေးဆရာမ	<input type="checkbox"/>	<input type="checkbox"/>	လျှပ်စစ်ကျွမ်းကျင်ပညာရှင်	<input type="checkbox"/>	<input type="checkbox"/>
မူကြိုဆရာ/မ	<input type="checkbox"/>	<input type="checkbox"/>	သားဖွားဆရာမ	<input type="checkbox"/>	<input type="checkbox"/>	ရေပိုက်သူ	<input checked="" type="checkbox"/>	<input type="checkbox"/>
အခြား	<input type="checkbox"/>	<input type="checkbox"/>	ပြည်သူ့ကျန်းမာရေးလုပ်သား	<input type="checkbox"/>	<input type="checkbox"/>	စက်ပြင်ဆရာ	<input checked="" type="checkbox"/>	<input type="checkbox"/>
မှတ်ချက်			မှတ်ချက်			မှတ်ချက်		

(ဃ) ကျေးရွာသို့ ရောက်ရှိနိုင်သည့် လမ်းအခြေအနေ / ကျေးရွာတစ်ရွာသည် ၎င်း၏ ကျေးရွာအုပ်စုနှင့် ဆက်သွယ်ထားသော လမ်းအခြေအနေ (အောက်ပါတို့ကိုရိုင်းပါ)

ကျောက်ကြမ်းလမ်း      ကတ္တရာလမ်း      ကွန်ကရစ်လမ်း      မော်တော်ဆိုင်ကယ်လမ်း  
 ကျောက်ခင်းလမ်း      မြေသားလမ်း      လှသွားလမ်း      အခြား \_\_\_\_\_

(င) ကျေးရွာဖွံ့ဖြိုးမှုစီမံချက်

(၁) လူထုပဟိုပြုစီမံကိန်းမတင်မီ ဤကျေးရွာတွင်ကျေးရွာဖွံ့ဖြိုးမှု စီမံချက်ရှိခဲ့ပါသလား?      ဝိန်းပါ  
 ရှိပါသည်/မရှိပါ/မသိပါ

(၂) ရှိခဲ့ပါလျှင် ဤစီမံချက်ကို မည်သည့် ခုနှစ်တွင်ပြင်ဆင်ခဲ့ပါသနည်း?      နှစ်-----/မသိပါ

(၃) ဤစီမံချက်ကို ဖြည့်စည်းမှုအတည်ပြုခဲ့ပါသလား?      ပြုခဲ့ပါသည်/မပြုခဲ့ပါ /မသိပါ

(စ) ခရီးအကွာအဝေး

(၁) ဤကျေးရွာ၏ပဟိုမှ ၎င်းကျေးရွာအုပ်စု၏ပဟိုအထိ ခရီးဆိုင်မည်မျှကွာဝေးသနည်း?      မိုင်-----/မသိပါ

(၂) ဤကျေးရွာမှ ၎င်းကျေးရွာအုပ်စု၏ပဟိုအထိ သွားလာရာတွင်ကြာမြင့်သည့်အချိန်

ခြောက်သွေ့ရာသီတွင်ကြာချိန်----- ၃၀ မိနစ်      ထော်လာဂျီ/မော်တော်ဆိုင်ကယ်/ခြေလျှင်/လား/မော်တော်ဘုတ်/အခြား-----

မိုးရာသီတွင်ကြာချိန်----- ၄၅ မိနစ်      ထော်လာဂျီ/မော်တော်ဆိုင်ကယ်/ခြေလျှင်/လား/မော်တော်ဘုတ်/အခြား-----



(ဆ) ပတ်ဝန်းကျင်ဆိုင်ရာ သဘာဝဘေးအန္တရာယ်

ဤကျေးရွာတွင် ရေကြီးခြင်းကဲ့သို့ သဘာဝဘေးအန္တရာယ်ကူးရောက်ဖူးခြင်း ရှိပါသလား။

မရှိပါ  ရှိပါသည် ရှိလျှင်ဖော်ပြပါ ၁၉၇၆ ခု ဇူလိုင်လ -

(ဇ) ကျေးရွာတွင် ဖွဲ့စည်းထားသော အဖွဲ့အစည်းများ

လူထုမဟုတ်ဘဲ စီမံကိန်းမတိုင်မီ ဤကျေးရွာတွင် ကျေးရွာဖွံ့ဖြိုးရေးအတွက် အစိုးရ (သို့) ရွာသားများကိုယ်တိုင်(သို့) စီမံကိန်းတစ်ခုခုမှ ဖွဲ့စည်းထားသည့် အဖွဲ့ အစည်းများရှိပါသလား။

(ဇ)

(ည)

(ဈ) အထွေထွေအုပ်ချုပ်ရေး ဦးစီးဌာန (GAD) မှ မှတ်တမ်းတင်ထားခြင်း

ဤကျေးရွာသည် အထွေထွေအုပ်ချုပ်ရေး ဦးစီးဌာန (GAD) မှ မှတ်တမ်းတင်ထားမှု ရှိပါသလား။

မရှိပါ  ရှိပါသည်

ကျေးရွာခေါင်းဆောင်

အမည် ဒေါ် မြ၊ ရ၊ ချစ်၊

လက်မှတ် [Signature] ခန.ရဲ့ ၂၁/၈/၁၇

လူထုစည်းရုံးရေးမှူး

အမည် ဒေါ် မြစေတီ၊

လက်မှတ် [Signature] ခန.ရဲ့ ၂၁/၈/၁၇





ဒုတိယနှစ်စက်ဝန်း

အထက်တန်းကျောင်း	<input type="checkbox"/>	ဆေးရုံ	<input type="checkbox"/>	စေတီ	<input checked="" type="checkbox"/>
အလယ်တန်းကျောင်း	<input type="checkbox"/>	ကျန်းမာရေးဌာန	<input type="checkbox"/>	ဘုန်းကြီးကျောင်း	<input checked="" type="checkbox"/>
မူလတန်းကျောင်း	<input checked="" type="checkbox"/>	ကျန်းမာရေးဌာနခွဲ	<input type="checkbox"/>	ဟိန္ဒူဘုရားကျောင်း	<input type="checkbox"/>
မူကြိုကျောင်း	<input type="checkbox"/>	ဆေးပေးစခန်း	<input type="checkbox"/>	ရေဝါယာန်ကျောင်း	<input type="checkbox"/>
အခြား	<input type="checkbox"/>	အခြား	<input type="checkbox"/>	ဗလီ	<input type="checkbox"/>
				အခြား	<input type="checkbox"/>
မှတ်ချက်		မှတ်ချက်		မှတ်ချက်	

(ဂ) ကျွမ်းကျင်သူများမှတ်တမ်း (ကျေးရွာတွင်နေထိုင်သော သို့မဟုတ် တခြားရွာမှလာရောက်သော ကျွမ်းကျင်သူများ)

(၁) စာသင်ကျောင်း			(၂) ကျန်းမာရေး			(၃) လက်မှုပညာရှင်		
	ရွာတွင်နေထိုင်သူ	အခြားရွာမှလာသူ		ရွာတွင်နေထိုင်သူ	အခြားရွာမှလာသူ		ရွာတွင်နေထိုင်သူ	အခြားရွာမှလာသူ
မူလတန်းပြဆရာ/မ	<input checked="" type="checkbox"/>	<input type="checkbox"/>	ဆရာဝန်	<input type="checkbox"/>	<input type="checkbox"/>	လက်သမား	<input checked="" type="checkbox"/>	<input type="checkbox"/>
အထက်တန်းပြဆရာ/မ	<input type="checkbox"/>	<input type="checkbox"/>	လက်ထောက်ကျန်းမာရေးမှူး	<input type="checkbox"/>	<input type="checkbox"/>	ပန်းရံ	<input checked="" type="checkbox"/>	<input type="checkbox"/>
အလယ်တန်းပြဆရာ/မ	<input type="checkbox"/>	<input type="checkbox"/>	အမျိုးသမီးကျန်းမာရေးဆရာမ	<input type="checkbox"/>	<input type="checkbox"/>	လျှပ်စစ်ကျွမ်းကျင်ပီးသမား	<input type="checkbox"/>	<input type="checkbox"/>
မူကြိုဆရာ/မ	<input type="checkbox"/>	<input type="checkbox"/>	သားဖွားဆရာမ	<input type="checkbox"/>	<input type="checkbox"/>	ရေပိုက်သွယ်သူ	<input type="checkbox"/>	<input type="checkbox"/>
အခြား	<input type="checkbox"/>	<input type="checkbox"/>	ပြည်သူ့ကျန်းမာရေးလုပ်သား	<input type="checkbox"/>	<input type="checkbox"/>	စက်ပြင်ဆရာ	<input checked="" type="checkbox"/>	<input type="checkbox"/>
မှတ်ချက်			မှတ်ချက်			မှတ်ချက်		

(ဃ) ကျေးရွာသို့ရောက်ရှိနိုင်သည့် လမ်းအခြေအနေ / ကျေးရွာတစ်ရွာသည် ၎င်း၏ ကျေးရွာအုပ်စုနှင့် ဆက်သွယ်ထားသော လမ်းအခြေအနေ (အောက်ဖိတ်ကိုစိုင်းပါ)

ကျောက်ကြမ်းလမ်း      ကတ္တရာလမ်း      ကွန်ကရစ်လမ်း      မော်တော်ဆိုင်ကယ်လမ်း  
 ကျောက်ခင်းလမ်း      ခြေသားလမ်း      လူသွားလမ်း      အခြား \_\_\_\_\_

(င) ကျေးရွာဖွံ့ဖြိုးမှုစီမံချက်

(၁) လူထုပဟိုက်ပြုစီမံကိန်းမစတင်မှီ ဤကျေးရွာတွင်ကျေးရွာဖွံ့ဖြိုးမှု စီမံချက်ရှိခဲ့ပါသလား? ပိုင်းပါ  
ရှိပါသည်/မရှိပါ/မသိပါ

(၂) ရှိခဲ့ပါလျှင် ဤစီမံချက်ကို မည်သည့် ခုနှစ်တွင်ပြင်ဆင်ခဲ့ပါသနည်း? နှစ်-----/မသိပါ

(၃) ဤစီမံချက်ကို ဖြိုးနယ်မှအတည်ပြုခဲ့ပါသလား? ဖြုခဲပါသည်/မဖြုခဲပါ /မသိပါ

(စ) ဇနီးအကွာအဝေး

(၁) ဤကျေးရွာ၏ဗဟိုမှ ၎င်းကျေးရွာအုပ်စု၏ဗဟိုအထိ ခရီးခိုင်းမည်မျှကွာဝေးသနည်း? မိုင်-----/မသိပါ

(၂) ဤကျေးရွာမှ ၎င်းကျေးရွာအုပ်စုဗဟိုအထိ သွားလာရာတွင်ကြာမြင့်သည့်အချိန်

ခြောက်သွေ့ရာသီတွင်ကြာချိန် ----- ၁၀ မိနစ် ----- ထော်လာရုံ/မော်တော်ဆိုင်ကယ်/မြေလျှင်/လား/မော်တော်ဘုတ်/  
 အခြား -----

မိုးရာသီတွင်ကြာချိန် ----- ၁၇ မိနစ် ----- ထော်လာရုံ/မော်တော်ဆိုင်ကယ်/မြေလျှင်/လား/မော်တော်ဘုတ်/  
 အခြား -----



(ဆ) ပတ်ဝန်းကျင်ဆိုင်ရာ သဘာဝဘေးအန္တရာယ်

ဤကျေးရွာတွင် ရေကြီးခြင်းကဲ့သို့ သဘာဝဘေးအန္တရာယ်ကျရောက်ဖူးခြင်း ရှိပါသလား။

မရှိပါ  ရှိပါသည် ရှိလျှင်ဖော်ပြပါ -----

(ဇ) ကျေးရွာတွင် ဖွဲ့စည်းထားသော အဖွဲ့အစည်းများ

လူထုပဟိုပြုစီမံကိန်းမတိုင်မီ ဤကျေးရွာတွင် ကျေးရွာဖွံ့ဖြိုးရေးအတွက် အစိုးရ (သို့) ရွာသားများကိုယ်တိုင်(သို့) စီမံကိန်းတစ်ခုခုမှ ဖွဲ့စည်းထားသည့် အဖွဲ့အစည်းများရှိပါသလား။

(၁) ----- မဟိုပါ -----

(၂) -----

(ဈ) အထွေထွေအုပ်ချုပ်ရေး ဦးစီးဌာန (GAD) မှ မှတ်တမ်းတင်ထားခြင်း

ဤကျေးရွာသည် အထွေထွေအုပ်ချုပ်ရေး ဦးစီးဌာန (GAD) မှ မှတ်တမ်းတင်ထားမှု ရှိပါသလား။

မရှိပါ  ရှိပါသည်

ကျေးရွာခေါင်းဆောင်

အမည် ဦး ရော်ဖေခင်

လက်မှတ် ----- နေ့စွဲ

လူထုစည်းရုံးရေးမှူး

အမည် ဦးထွန်းထွန်း

လက်မှတ် ----- နေ့စွဲ



တတိယနှစ်စက်ဝန်း

ပုံစံ - ၈ - ၁ ကျေးရွာအခြေခံအချက်အလက်များ (Form PC 1)

လမ်းညွှန်ချက်။ ကျေးရွာတစ်ရွာသို့ ပထမဆုံးမိတ်ဆက်ခရီး သွားရောက်သောအခါ လူထုစည်းရုံးရေးမှူးသည် ကျေးရွာ ခေါင်းဆောင်များအား ကျေးရွာအချက်အလက်များကို မေတ္တာရပ်ခံ၍ တောင်းခံရသည်။ ဤအချက်အလက်များကို စီမံကိန်း မိတ်ဆက်အစည်းဝေးမတိုင်မီတောင်းခံရမည်။ စီမံကိန်းမိတ်ဆက်အစည်းဝေးတွင် လူထုစည်းရုံးရေးမှူးသည် ဤအချက်အလက် များအား စစ်ဆေးပြီး မှန်ကန်အောင်ပြုလုပ်ရမည်။ ပြီးနောက်တွင် လူထုစည်းရုံးရေးမှူးမှ သတင်းအချက်အလက်ထံသို့ Tablets မှ တဆင့် ဖြည့်သွင်းရမည်။

ကျေးရွာခေါင်းဆောင် အမည် ဦးကျော်မင်းထွန်း	ကျေးရွာခေါင်းဆောင်၏ ဖုန်းနံပါတ် ၀၅-၄၇၂၃၃၅၆၅၇၇၂	လူထုစည်းရုံးရေးမှူး၏ အမည် ဦးစန်းထက်ဒေဘင်
ပြည်နယ်/တိုင်းဒေသကြီး မန္တလေး	မြို့နယ်/ဧရာဝတီ	ကျေးရွာအုပ်စု/အောက်ကျေးရွာ

က။ လူဦးရေ

လူမျိုးစု	အိမ်ထောင်စုအရေအတွက်	ကိုးကွယ်သည့်ဘာသာ	အိမ်ထောင်စုအရေအတွက်
လူမျိုးစု (၁) --- ၅၈၁ ---	၁၇၇	ဘာသာ (၁) --- ၁၇၇ ---	၁၇၇
လူမျိုးစု (၂) -----		ဘာသာ (၂) -----	
လူမျိုးစု (၃) -----		ဘာသာ (၃) -----	
လူမျိုးစုရော -----		ဘာသာရော -----	
အခြား	အရေအတွက်		
မသန်စွမ်းသူများ	၂		
သက်ကြီးရွယ်အိုများ (၆၅ နှစ် နှင့် အထက်)	၅၀		
စစ်ဘေးရှောင်	-		

	အမျိုးသား (အရေအတွက်)	အမျိုးသမီး (အရေအတွက်)
လူဦးရေ		
လူမျိုးစု (၁) --- ၅၈၁ ---	၃၇၆	၃၂၄
လူမျိုးစု (၂) -----		
လူမျိုးစု (၃) -----		
အခြား		
အိမ်ထောင်ဦးစီး	၅၀	၃၂

(ခ) အခြေခံအဆောက်အအုံ အသုံးအဆောင်များ

စာသင်ကျောင်း	အမှတ် ခြံစံပါ	ကျန်းမာရေး	အမှတ် ခြံစံပါ	ဘာသာရေး အဆောက် အအုံများ	အမှတ် ခြံစံပါ
မူကြိုကျောင်း	<input type="checkbox"/>	တိုက်နယ်ဆေးရုံ	<input type="checkbox"/>	ဓေတီ	<input checked="" type="checkbox"/>



မူလတန်းကျောင်း	<input checked="" type="checkbox"/>	ကျန်းမာရေးဌာန	<input type="checkbox"/>	ဘုန်းကြီးကျောင်း	<input checked="" type="checkbox"/>
မူလတန်းကျောင်း	<input type="checkbox"/>	ကျန်းမာရေးဌာနခွဲ	<input type="checkbox"/>	ဟိန္ဒူဘုရားကျောင်း	<input type="checkbox"/>
အလယ်တန်းကျောင်း	<input type="checkbox"/>	ဆေးပေးခန်း	<input type="checkbox"/>	ခရစ်ယာန်ကျောင်း	<input type="checkbox"/>
လယ်လွန်ကျောင်း	<input type="checkbox"/>	အခြား	<input type="checkbox"/>	ဗလီ	<input type="checkbox"/>
အထက်တန်းကျောင်း	<input type="checkbox"/>			အခြား	<input type="checkbox"/>
အခြား	<input type="checkbox"/>				
မှတ်ချက်		မှတ်ချက်		မှတ်ချက်	

(ဂ) ကျွမ်းကျင်သူများမှတ်တမ်း (ကျေးရွာတွင်နေထိုင်သော သို့မဟုတ် တခြားရွာမှလာရောက်သော ကျွမ်းကျင်သူများ)

(၁) စာသင်ကျောင်း			(၂) ကျန်းမာရေး			(၃) လက်မှုပညာရှင်		
	ရွာတွင်နေထိုင်သူ	အခြားရွာမှလာသူ		ရွာတွင်နေထိုင်သူ	အခြားရွာမှလာသူ		ရွာတွင်နေထိုင်သူ	အခြားရွာမှလာသူ
မူလတန်းပြဆရာ/မ	<input checked="" type="checkbox"/>	<input checked="" type="checkbox"/>	ဆရာဝန်	<input type="checkbox"/>	<input type="checkbox"/>	လက်သမား	<input checked="" type="checkbox"/>	<input type="checkbox"/>
အထက်တန်းပြဆရာ/မ	<input type="checkbox"/>	<input type="checkbox"/>	လက်ထောက်ကျန်းမာရေးမှူး	<input type="checkbox"/>	<input type="checkbox"/>	ပန်းရံ	<input checked="" type="checkbox"/>	<input type="checkbox"/>
အလယ်တန်းပြဆရာ/မ	<input type="checkbox"/>	<input type="checkbox"/>	အမျိုးသမီးကျန်းမာရေးဆရာမ	<input type="checkbox"/>	<input type="checkbox"/>	လျှပ်စစ်ကျွမ်းကျင်ပီးသမား	<input type="checkbox"/>	<input type="checkbox"/>
မူကြိုဆရာ/မ	<input type="checkbox"/>	<input type="checkbox"/>	သားဖွားဆရာမ	<input type="checkbox"/>	<input type="checkbox"/>	ရေပိုက်သွယ်သူ	<input checked="" type="checkbox"/>	<input type="checkbox"/>
အခြား	<input type="checkbox"/>	<input type="checkbox"/>	ပြည်သူ့ကျန်းမာရေးလုပ်သား	<input type="checkbox"/>	<input type="checkbox"/>	စက်ပြင်ဆရာ	<input type="checkbox"/>	<input type="checkbox"/>
မှတ်ချက်			မှတ်ချက်			မှတ်ချက်		

(ဃ) ကျေးရွာသို့ ရောက်ရှိနိုင်သည့် လမ်းအခြေအနေ /ကျေးရွာတစ်ရွာသည် ၎င်း၏ ကျေးရွာအုပ်စုနှင့် ဆက်သွယ်ထားသော လမ်းအခြေအနေ (အောက်ပါတို့ကိုစိုင်းပါ)

ကျောက်ကြမ်းလမ်း: \_\_\_\_\_ ကတ္တရာလမ်း: \_\_\_\_\_ ကွန်ကရစ်လမ်း: \_\_\_\_\_ မော်တော်ဆိုင်ကယ်လမ်း: \_\_\_\_\_  
 ကျောက်ခင်းလမ်း: \_\_\_\_\_ မြေသားလမ်း: \_\_\_\_\_ လူသွားလမ်း: \_\_\_\_\_ အခြား: \_\_\_\_\_

(င) ကျေးရွာဖွံ့ဖြိုးမှုစီမံချက်

- (၁) လူထုပဟိုပြုစီမံကိန်းမစတင်မီ ဤကျေးရွာတွင်ကျေးရွာဖွံ့ဖြိုးမှု စီမံချက်ရှိခဲ့ပါသလား? ပိုင်းပါ  
ရှိပါသည်/မရှိပါ/မသိပါ
- (၂) ရှိခဲ့ပါလျှင် ဤစီမံချက်ကို မည်သည့် ခုနှစ်တွင်ပြင်ဆင်ခဲ့ပါသနည်း? နှစ်-----/မသိပါ
- (၃) ဤစီမံချက်ကို မြို့နယ်မှအတည်ပြုခဲ့ပါသလား? ပြုခဲ့ပါသည်/မပြုခဲ့ပါ /မသိပါ

(စ) ခရီးအကွာအဝေး

- (၁) ဤကျေးရွာ၏ပဟိုမှ ၎င်းကျေးရွာအုပ်စု၏ပဟိုအထိ ခရီးမိုင်မည်မျှကွာဝေးသနည်း? မိုင်---1---/မသိပါ
- (၂) ဤကျေးရွာမှ ၎င်းကျေးရွာအုပ်စုပဟိုအထိ သွားလာရာတွင်ကြာမြင့်သည့်အချိန်။

ခြောက်သွေ့ရာသီတွင်ကြာချိန်----- 7 မိနစ် ----- ထော်လာဂျီ/မော်တော်ဆိုင်ကယ်/ခြေလျင်/လား/မော်တော်ဘုတ်/  
အခြား: -----

မိုးရာသီတွင်ကြာချိန်----- 10 မိနစ် ----- ထော်လာဂျီ/မော်တော်ဆိုင်ကယ်/ခြေလျင်/လား/မော်တော်ဘုတ်/



အခြား -----

(ဆ) ပတ်ဝန်းကျင်ဆိုင်ရာ သဘာဝဘေးအန္တရာယ်

ဤကျေးရွာတွင် ရေကြီးခြင်းကဲ့သို့ သဘာဝဘေးအန္တရာယ်ကျရောက်ဖူးခြင်း ရှိပါသလား။

မရှိပါ       ရှိပါသည်      ရှိလျှင်ဖော်ပြပါ -----

(ဇ) ကျေးရွာတွင် ဖွဲ့စည်းထားသော အဖွဲ့အစည်းများ

လူထုဗဟိုပြုစီမံကိန်းမတိုင်မီ ဤကျေးရွာတွင် ကျေးရွာဖွံ့ဖြိုးရေးအတွက် အစိုးရ (သို့) ရွာသားများကိုယ်တိုင်(သို့) စီမံကိန်းတစ်ခုခုမှ ဖွဲ့စည်းထားသည့် အဖွဲ့အစည်းများရှိပါသလား။

(၁) -----

(၂) -----

(ဈ) အထွေထွေအုပ်ချုပ်ရေး ဦးစီးဌာန (GAD) မှ မှတ်တမ်းတင်ထားခြင်း

ဤကျေးရွာသည် အထွေထွေအုပ်ချုပ်ရေး ဦးစီးဌာန (GAD) မှ မှတ်တမ်းတင်ထားမှု ရှိပါသလား။

မရှိပါ       ရှိပါသည်

ကျေးရွာခေါင်းဆောင်

အမည် - ဦး ဇော်မင်းထွန်း

လက်မှတ်

နေ့ ၂၅. ၁၀. ၂၀

လူထုစည်းရုံးရေးမှူး

အမည် ဦးစန်းဝင်းအောင်

လက်မှတ်

နေ့ ၂၅. ၁၀. ၂၀





	အမျိုးသား(အရေအတွက်)	အမျိုးသမီး(အရေအတွက်)	စုစုပေါင်းအရေအတွက်
လူဦးရေ			
လူမျိုးစု (၁)-----	၃၄၄	၃၀၈	၆၀၇
လူမျိုးစု (၂)-----			
လူမျိုးစု (၃)-----			
အခြား			
အိမ်ထောင်ဦးစီး	၈၄	၄၀	၁၂၄

(ခ) အခြေခံအဆောက်အအုံ အသုံးအဆောင်များ

စာသင်ကျောင်း	အမှတ် ခြံပိ	ကျန်းမာရေး	အမှတ် စင်ပါ	ဘာသာရေးအဆောက် အအုံများ	အမှတ် ခြံပိ
အတက်တန်းကျောင်း	<input type="checkbox"/>	စေးရံ	<input type="checkbox"/>	စေတီ	<input checked="" type="checkbox"/>
အလယ်တန်းကျောင်း	<input type="checkbox"/>	ကျန်းမာရေးဌာန	<input type="checkbox"/>	ဘုန်းကြီးကျောင်း	<input checked="" type="checkbox"/>
မူလတန်းကျောင်း	<input checked="" type="checkbox"/>	ကျန်းမာရေးဌာနခွဲ	<input type="checkbox"/>	ဟိန္ဒူဘုရားကျောင်း	<input type="checkbox"/>
မူကြိုကျောင်း	<input type="checkbox"/>	ဆေးပေးခန်း	<input type="checkbox"/>	ခရစ်ယာန်ကျောင်း	<input type="checkbox"/>
အခြား	<input type="checkbox"/>	အခြား	<input type="checkbox"/>	ဗလီ	<input type="checkbox"/>
				အခြား	<input type="checkbox"/>
မှတ်ချက်		မှတ်ချက်		မှတ်ချက်	



(၈) ခန့်အကွာအဝေး

(၁) ဤကျေးရွာ၏လဟိုမှ၎င်းကျေးရွာအုပ်စု၏လဟိုအထိခရီးစဉ်မည်မျှကွာဝေးသနည်း? မိုင်---1---/မသိပါ

(၂) ဤကျေးရွာမှ ၎င်းကျေးရွာအုပ်စုလဟိုအထိသွား လာရာတွင်ကြာမြင့်သည့်အချိန်။

ခြောက်သွေ့ရာသီတွင်ကြာချိန် 7 မိနစ် --- ဝေးကွာမှု/မော်တော်ဆိုင်ကယ်/ခြေလျှင်/လား/မော်တော်ဘုတ်/  
အခြား -----

မိုးရာသီတွင်ကြာချိန် 10 မိနစ် --- ဝေးကွာမှု/မော်တော်ဆိုင်ကယ်/ခြေလျှင်/လား/မော်တော်ဘုတ်/  
အခြား -----

(၉) ပတ်ဝန်းကျင်ဆိုင်ရာသဘာဝဘေးအန္တရာယ်

ဤကျေးရွာတွင်ကြေခြင်းကဲ့သို့ သဘာဝဘေးအန္တရာယ်ကူးရောက်ဖူးခြင်း ရှိပါသလား။

မရှိပါ  ရှိပါသည် ရှိလျှင်ဖော်ပြပါ-----

(၁၀) ကျေးရွာတွင် ခွဲစည်းထားသော အဖွဲ့အစည်းများ

လူထုလဟိုပြုပိတ်ပန်းမတိုင်မီ ဤကျေးရွာတွင် ကျေးရွာဖွံ့ဖြိုးရေးအတွက် အစိုးရ(သို့)ရွာသားများ(ကိုယ်တိုင်(သို့) စီမံကိန်းတစ်ခုခုမှ) ခွဲစည်းထားသည့် အဖွဲ့အစည်းများရှိပါသလား။

(၁) -----

(၂) -----

(၁၁) အထွေထွေအုပ်ချုပ်ရေး ဦးစီးဌာန (GAD) မှ မှတ်တမ်းတင်ထားခြင်း

ဤကျေးရွာသည် အထွေထွေအုပ်ချုပ်ရေး ဦးစီးဌာန (GAD) မှ မှတ်တမ်းတင်ထားမှု ရှိပါသလား။

မရှိပါ  ရှိပါသည်

ကျေးရွာခေါင်းဆောင်

အမည် - ဦးစန်းထက်ဒောင်း  
လက်မှတ် နေ့စွဲ 30.10.19

လူထုစည်းရုံးရေးမှူး

အမည် - ဦးဝင်းမင်းဇော်  
လက်မှတ် နေ့စွဲ 30.10.19





(၈) ခန့်အကွာအဝေး

(၁) ဤကျေးရွာ၏ပတ်ဝန်းကျင်ကျေးရွာအုပ်စု၏ပတ်ဝန်းကျင်ဆိုင်ရာစီမံခန့်ခွဲမှုကွာဝေးသနည်း? မိုင် 1 / မသိပါ

(၂) ဤကျေးရွာမှ သစ်ကျေးရွာအုပ်စု၏ပတ်ဝန်းကျင် လာရာတွင်ကြာမြင့်သည့်အချိန်

ခြောက်သွေ့ ရာသီတွင်ကြာချိန် 7 မိနစ် - ဝေးလံလား/မော်တော်ဆိုင်ကယ်/ခြေလျှင်/လား/မော်တော်ဘုတ်/  
အခြား -----

မိုးရာသီတွင်ကြာချိန် 10 မိနစ် - ဝေးလံလား/မော်တော်ဆိုင်ကယ်/ခြေလျှင်/လား/မော်တော်ဘုတ်/  
အခြား -----

(၉) ပတ်ဝန်းကျင်ဆိုင်ရာသဘာဝဘေးအန္တရာယ်

ဤကျေးရွာတွင်ရေကြီးခြင်းကိုသို့ သဘာဝဘေးအန္တရာယ်ဘုရောက်ဖူးခြင်း ရှိပါသလား။

မရှိပါ  ရှိပါသည် ရှိလျှင်ဖော်ပြပါ-----

(၁၀) ကျေးရွာတွင် ခွဲစဉ်ထားသော အဖွဲ့အစည်းများ

လူထုပတ်ဝန်းကျင်ဆိုင်ရာစီမံခန့်ခွဲမှု ဤကျေးရွာတွင် ကျေးရွာဖွံ့ဖြိုးရေးအတွက် အစိုးရ(သို့)ရွာသားများ(ကိုယ်တိုင်(သို့) စီမံကိန်းတစ်ခုခုမှ ခွဲစဉ်ထားသည့် အဖွဲ့အစည်းများရှိပါသလား။

(၁) -----  
(၂) -----

(၁၁) အထွေထွေအုပ်ချုပ်ရေး ဦးစီးဌာန (GAD) မှ မှတ်တမ်းတင်ထားခြင်း

ဤကျေးရွာသည် အထွေထွေအုပ်ချုပ်ရေး ဦးစီးဌာန (GAD) မှ မှတ်တမ်းတင်ထားမှု ရှိပါသလား။

မရှိပါ  ရှိပါသည်

ကျေးရွာခေါင်းဆောင် အမည် - ဦးစန်းထက်ဒွာဇီ  
လက်မှတ် [Signature] နေ့စွဲ 30.10.19

လူထုစည်းရုံးရေးမှူး အမည် - ဦးစန်းထက်ဒွာဇီ  
လက်မှတ် [Signature] နေ့စွဲ 30.10.19



၉။ ပထမနှစ်စက်ဝန်း ပုံစံ ၈-၂။ စီမံကိန်းစက်ဝန်းအချိန်ဇယား

ပုံစံ - ၈ - ၂ - စီမံကိန်းစက်ဝန်းအချိန်ဇယား (PC 2)

လမ်းညွှန်ရွာ၊ သက်ဆိုင်ရာလူထုစောင့်ရှောက်ရေးဌာန/လက်ထောက်ရည်ရွယ်ချက်များမှ စီမံကိန်းစက်ဝန်းအဆင့်တင်ပို့ပြီးစီးပုံစံ၊ ကျေးရွာနှင့် ကျေးရွာရပ်စုအတွက် ဤပုံစံကို ဖြည့်သွင်းရမည်။

စည်းရုံးရေးမှူး/ဝန်ထမ်း အမည် ဒေါ်ခင်မာမာ

နေ့စွဲ ၂၀၂၃/၀၃/၁၇

စက်ဝန်းအားအမှတ်ပြစ်ပါ  စက်ဝန်း(၁)  စက်ဝန်း(၂)  စက်ဝန်း(၃)

စက်ဝန်း (၄)

ကျေးရွာအုပ်စု ပျက်ကွယ်၊ ကျေးရွာ ရွာကင်းမြင့်

စီမံကိန်းစောင့်ရှောက်ရေးအသုံးများ	နေ့စွဲ		အစည်းအဝေးတွင်တက်ရောက်သူအရေအတွက်			
	ထောင်သည် ဇန့်.	ပြီးဆုံးသည်ဇန့်.	အမျိုးသား အရေအတွက်	အမျိုးသမီး အရေအတွက်	အိမ်ထောင်စု အရေအတွက်	လူမျိုးစုတက်ရောက်သူ အရေအတွက် နှင့် လူမျိုးစုအမည်
၁။ ကျေးရွာစီမံကိန်း စီမံခန့်ခွဲရေးအစည်းအဝေး	၃၃/၀၅/၁၇	၃၃/၀၅/၁၇	၄၅၆	၃၃၃	၇၉	၇၉၊ ၈၂၈
၂။ ကျေးရွာပုံ၊ မြို့ရေး စီမံချက်ရေးဆွဲခြင်း အစည်းအဝေး	၃၅/၀၅/၁၇	၃၅/၀၅/၁၇	၄၇၇	၂၂၅	၇၅	၇၅၊ ၈၂၈
၃။ ကျေးရွာရပ်စု လုပ်ငန်းဆုံးဖြတ်ချက်ချသည့် အစည်းအဝေး	၂၅/၀၅/၁၇	၂၅/၀၅/၁၇	၃၀	၂၀	၅၀	၅၀၊ ၂၈၀
၄။ မြို့နယ်အဆင့် စီမံကိန်းရေးဆွဲရေး နှင့် အကောင်အထည်ဖော်ရေးကော်မတီ၏ စီမံကိန်း သုံးသပ်မှု အစည်းအဝေး			မရှိ	မရှိ	မရှိ	မရှိ
၅။ မြို့နယ် စီမံကိန်းရေးဆွဲရေး နှင့် အကောင်အထည်ဖော်ရေး ကော်မတီ၏ဆုံးဖြတ်ချက် ရွာသို့ အသိပေး အကြောင်းကြားသည့် အစည်းအဝေး						
၆။ စီမံကိန်းလုပ်ငန်းဆွဲစီမံချက်ရေးဆွဲခြင်း အစည်းအဝေး						
၆.၀။ စီမံကိန်းလုပ်ငန်း အကောင်အထည်ဖော် ရေးအပ်အစဉ် ရေးဆွဲခြင်း						



	၂၀၁၇	၂၀၁၈	၂၀၁၉	၂၀၂၀	၂၀၂၁	၂၀၂၂	၂၀၂၃
၆.၂။ ဝယ်ယူရေးလေ့ကျင့်ရေးအဖွဲ့အစည်း							
၆.၃။ အထူးအဖွဲ့အစည်းများ လုပ်ဆောင်ရေးအဖွဲ့အစည်း							
၆.၄။ မြန်/ထိန်းအဖွဲ့အစည်း							
၇။ စီမံကိန်းလုပ်ငန်းခွဲ တိုးတက်မှု စတင်ပြုလုပ်အစည်းအဝေး							
၇.၁။ အစည်းအဝေး ပထမအကြိမ်							
၇.၂။ အစည်းအဝေး ဒုတိယအကြိမ်							
၇.၃။ အစည်းအဝေး တတိယအကြိမ်							
၈။ စီမံကိန်းလုပ်ငန်းခွဲ အပြီးသတ်စစ်ဆေးခြင်းအစည်းအဝေး							
၉။ လူထုဝင်ခံသွားအစည်းအဝေး							
	၂၀၁၇	၂၀၁၈	၂၀၁၉	၂၀၂၀	၂၀၂၁	၂၀၂၂	၂၀၂၃









**စတုတ္ထနှစ် စက်ဝန်း**

ပုံစံ - ၀-၂ - စီမံကိန်းစက်ဝန်းအချိန်ဇယား (PC 2)

လမ်းညွှန်ချက်၊ ကျေးရွာအုပ်စုအတွက် ဤပုံစံကို ဖြည့်သွင်းရမည်။	သက်ဆိုင်ရာ လူထုစည်းရုံးရေးမှူး၊ လက်ထောက်နည်းပညာမှူးများမှ	စီမံကိန်းစက်ဝန်းအဆင့်တစ်ခုစီ ပြီးစီးတိုင်း ကျေးရွာနှင့်
စည်းရုံးရေးမှူး/လက်ထောက်နည်းပညာရေးမှူးဝန်ထမ်း အမည် - ဦးစန်းထွန်းအောင်၊ ဒေါ်ကျွန်းကျွန်းလှိုင်		
နေ့စွဲ 30.10.19	စက်ဝန်းအား အမှတ်ခြစ်ပါ <input type="checkbox"/> စက်ဝန်း(၁) <input type="checkbox"/> စက်ဝန်း(၂) <input type="checkbox"/> စက်ဝန်း(၃) <input type="checkbox"/> စက်ဝန်း(၄)	
ပြည်နယ်/တိုင်း မန္တလေး	မြို့နယ် ဧရာဝတီ	ကျေးရွာအုပ်စု ဒါဘတ်ကုန်း
		ကျေးရွာ ရွှေတေးပွင့်

စီမံကိန်းအောင်မြင်မှုအဆင့်များ	နေ့စွဲ		အစည်းအဝေးတွင် တက်ရောက်သူအရေအတွက်					
	စတင်သည့် နေ့	ပြီးဆုံးသည့် နေ့	အမျိုးသား အရေ အတွက်	အမျိုးသမီး အရေ အတွက်	အိမ်ထောင် စုအရေ အတွက်	လူမျိုးစုတက်ရောက်သူ အရေအတွက် နှင့် လူမျိုးစုအမည်	အိမ်ထောင် စုပေါင်း	အိမ်ထောင် စု %
၁။ ကျေးရွာစီမံကိန်း စိတ်ဆက်အစည်းအဝေး	30.10.19	30.10.19	49	35	84	၁ မာ	84	
၂။ ကျေးရွာစွဲ ဦးစား စီမံချက်ရေးဆွဲခြင်း အစည်းအဝေး	31.10.19	31.11.19	49	35	84	၁ မာ	84	
၃။ ကျေးရွာအုပ်စု လုပ်ငန်းဆုံးဖြတ်ချက်ချသည့်အစည်းအဝေး	၅.12.19	၅.12.19	21	8	29	၁ မာ	29	
၄။ မြို့နယ်အဆင့်စီမံကိန်းရေးဆွဲရေးနှင့်အကောင်အထည်ဖော်ရေးကော်မတီ၏ စီမံကိန်း	24.1.2020	24.1.2020	မလို	မလို	မလို	မလို		



၁၀။ ပထမနှစ်စက်ဝန်း ပုံစံ ၈-၃။ ကျေးရွာဖွံ့ဖြိုးရေးဦးစားပေးအစီအစဉ်

ပုံစံ - ၈ - ၃ ကျေးရွာဖွံ့ဖြိုးရေး ဦးစားပေးအစီအစဉ် (Form PC 3)

လမ်းညွှန်ချက်၊ အဆင့်(၃) ကျေးရွာဖွံ့ဖြိုးရေးမှန်းချက်အစည်းအဝေး ပြီးဆုံးသောအခါ ကျေးရွာစီမံကိန်း အထောက်အကူပြု ကော်မတီသည် လူထုစည်းရုံးရေးမှူးအကူအညီဖြင့် ဤပုံစံကိုပြည့်စုံအောင် ဖြည့်သွင်းရမည်။

လူထုစည်းရုံးရေးမှူး/ဝန်ထမ်း အမည် - ဦးသက်မြင့်မျိုးမောင်

နေ့စွဲ ၉.၅.၂၀၂၄ ဇူလိုင်လ ၅ ရက်  
 စက်ဝန်းအား အမှတ်ခြစ်ပါ (✓) စက်ဝန်း(၁)  
 စက်ဝန်း(၂)  စက်ဝန်း(၃)  စက်ဝန်း(၄)

ပြည်နယ်/တိုင်း မြို့နယ် - မန္တလေး - မြို့နယ် - ဝေလွန်မြို့နယ် ကျေးရွာအုပ်စု - ဝေလွန်ကျေးရွာ ဝေလွန်ကျေးရွာ  
 က။ အခက်အခဲအတားအဆီးများအားဆွေးနွေးခြင်း - ယခုလက်ရှိအခြေအနေတွင် ဤကျေးရွာဖွံ့ဖြိုးတိုးတက်ရေးအတွက် အဓိက အခက်အခဲအတားအဆီးများသည် မည်သည့်များဖြစ်ပါသနည်း။ (အမျိုးသား/သမီး အနည်းဆုံးအခက်အခဲ ၅ ခုစီဖော်ပြပါ)

အမျိုးသား အဖွဲ့မှ တင်ပြသောအခက်အခဲအတားအဆီးများ	အမျိုးသမီး အဖွဲ့မှ တင်ပြသောအခက်အခဲအတားအဆီးများ
၁ ရွေးချယ်မှုအခက်အခဲ - မကော်မတီချိတ်ဆက်မှု	၁ ကျေးရွာအုပ်စု - လမ်းမ ကောက် - ရှိ သွား ညာရ
၂ မညာရေး မပညာရေး အားလုံး ဖြစ်	၂ ကျေးရွာအုပ်စု - ကလေး ပျားရိုး ကလေးက နှုတ်
၃ လျှပ်စစ်မီးမရှိ	၃ မညာရေး - မပညာရေး အားလုံး ဖြစ်
၄ ကျေးရွာအုပ်စု - နေရာအခက်အခဲ - ကျေးရွာအားလုံး	၄ လျှပ်စစ်မီးမရှိ
၅ ကျေးရွာအုပ်စု - မြို့နယ် - မကော်မတီချိတ်ဆက်မှု	၅ ကျေးရွာအုပ်စု - မြို့နယ် - မကော်မတီချိတ်ဆက်မှု
၆	၆
၇	၇

ခ။ မျှော်မှန်းခြင်း - နောင်လာမည့် ( ၅ ) နှစ် အတွင်း ကျေးရွာဖွံ့ဖြိုးရေး မျှော်မှန်းလျာထားချက်များအား တင်ပြပါ။

အမျိုးသားအဖွဲ့မှ တင်ပြသောမျှော်မှန်းချက်များ	အမျိုးသမီးအဖွဲ့မှ တင်ပြသောမျှော်မှန်းချက်များ
၁ မြို့နယ်အုပ်စု - သွား - ကျေးရွာအားလုံး	၁ မြို့နယ်အုပ်စု - သွား - ကျေးရွာအားလုံး
၂ လျှပ်စစ်မီးမရှိ	၂ လျှပ်စစ်မီးမရှိ
၃ ကျေးရွာအုပ်စု - ကလေး - မြို့နယ်အားလုံး	၃ ကျေးရွာအုပ်စု - ကလေး - မြို့နယ်အားလုံး
၄ မညာရေး - မပညာရေး မြို့နယ်အားလုံး	၄ မညာရေး - မပညာရေး မြို့နယ်အားလုံး
၅ ကျေးရွာအုပ်စု - မြို့နယ်အားလုံး မြို့နယ်အားလုံး	၅ ကျေးရွာအုပ်စု - မြို့နယ်အားလုံး မြို့နယ်အားလုံး
၆ ကျေးရွာအုပ်စု - ကျေးရွာအုပ်စု - သွား - ကျေးရွာအားလုံး	၆
၇	၇





ဂ။ လူထုစီမံကိန်း၏ လာမည့် ( ၄ ) နှစ်အတွက် အကျုံးဝင်သော ဦးစားပေး ဖွံ့ဖြိုးတိုးတက်မှု လုပ်ငန်း အစီအစဉ်များအားဖော်ပြပါ။

အဆင့်	ကျေးရွာအတွက် ဦးစားပေး ဖွံ့ဖြိုးတိုးတက်မှု လုပ်ငန်းစဉ်များ	အဆိုပြုသူ (အမျိုးသားများ/ အမျိုးသမီးများ/အမျိုးသား+ အမျိုးသမီး)	ခန့်မှန်းကုန်ကျ စရိတ်	အကျိုးခံစားခွင့်ရှိသူ ခန့်မှန်းခြေ အရေအတွက်
၁	ကျေးရွာတွင် ရေပေးစနစ်	အမျိုးသား + အမျိုးသမီး	၇၀၀၀၀၀၀၀	၆၂၅
၂	ကျေးရွာအတွင်း လမ်း	အမျိုးသား + အမျိုးသမီး	၂၀၀၀၀၀၀	၆၂၅
၃	ကျေးရွာအတွင်း အိမ်ရာ	အမျိုးသား	၂၂၀၀၀၀၀၀	၆၂၅
၄	ကျေးရွာအတွင်း အိမ်ရာ	အမျိုးသား + အမျိုးသမီး	၁၀၀၀၀၀၀၀	၇၀၀
၅	ကျေးရွာအတွင်း ကစားရုံ	အမျိုးသား	၇၅၀၀၀၀၀	၅၀၀
၆	ကျေးရွာအတွင်း အိမ်ရာ	အမျိုးသား + အမျိုးသမီး	၇၀၀၀၀၀၀၀	၆၂၅
၇				

ဃ။ လူထုစီမံကိန်း၏ လာမည့် ( ၄ ) နှစ်အတွက် အကျုံးမဝင်သော ဦးစားပေး ဖွံ့ဖြိုးတိုးတက်မှု လုပ်ငန်း အစီအစဉ်များအားဖော်ပြပါ။

အဆင့်	ကျေးရွာအတွက် ဦးစားပေး ဖွံ့ဖြိုးတိုးတက်မှု လုပ်ငန်းစဉ်များ	အဆိုပြုသူ (အမျိုးသားများ/ အမျိုးသမီးများ/အမျိုးသား+ အမျိုးသမီး)	အခန်းကဏ္ဍ
၁			
၂			
၃			
၄			
၅			
၆			

ခေါင်းဆောင်၊ ကျေးရွာစီမံကိန်းအထောက်အကူပြုကော်မတီမှ အတည်ပြုသည်။

အမည် ----- လက်မှတ် ----- ဇန.စွဲ -----



ဒုတိယနှစ်စက်ဝန်း

ပုံစံ - ၈ - ၃ ကျေးရွာဖွံ့ဖြိုးရေး ဦးစားပေးအစီအစဉ် (Form PC 3)

လမ်းညွှန်ချက်၊ အဆင့်(၃) ကျေးရွာမှိုက်မှန်းချက်အစည်းအဝေး ပြီးဆုံးသောအခါ ကျေးရွာစီမံကိန်း အထောက်အကူပြု ကော်မတီသည် လူထုစည်းရုံးရေးမှူးအကူအညီဖြင့် ဤပုံစံကိုပြည့်စုံအောင် ဖြည့်သွင်းရမည်။

လူထုစည်းရုံးရေးမှူး/ဝန်ထမ်း အမည် ဦးဝင်းထွဋ်

နေ့စွဲ ၂၈.၁၁.၂၀၁၇ စက်ဝန်းအား အမှတ်ခြစ်ပါ (✓)  စက်ဝန်း(၁)   
 စက်ဝန်း(၂)  စက်ဝန်း(၃)  စက်ဝန်း(၄)

ပြည်နယ်/တိုင်း မန္တလေး ပျဉ်းမနယ် မြို့နယ် ကျေးရွာအုပ်စု အုတ်ကျိုက် ကျေးရွာ ရွာငါးပွင့်

က။ အခက်အခဲအတားအဆီးများအားဆွေးနွေးခြင်း - ယခုလက်ရှိအခြေအနေတွင် ဤကျေးရွာဖွံ့ဖြိုးတိုးတက်ရေးအတွက် အဓိက အခက်အခဲအတားအဆီးများသည် မည်သည်များဖြစ်ပါသနည်း။ (အမျိုးသား/သမီး အနည်းဆုံးအခက်အခဲ ၅ ခုစီဖော်ပြပါ)

အမျိုးသား အဖွဲ့မှ တင်ပြသောအခက်အခဲအတားအဆီးများ	အမျိုးသမီး အဖွဲ့မှတင်ပြသောအခက်အခဲအတားအဆီးများ
၁ စာကြည့်တိုက်မရှိ၊ ဗဟုသုတပြန့်ပွားရေးမရှိ	၁ မိုးရေဓာတ်မလုံလောက်
၂ ရွာတွင်းလမ်းမပြင်ဆင်မှုမရှိ၊ လမ်းမပျက်စီးနေ	၂ စာကြည့်တိုက်မရှိ၊ ကျန်းမာရေးဗဟုသုတမပြန့်ပွား
၃ ကျေးရွာအတွင်းရှိ မြေပျက်စီးမှုများ မြေဆီလျှော်မှုမရှိ	၃ ကျေးရွာအတွင်းရှိ မြေပျက်စီးမှုများ မြေဆီလျှော်မှုမရှိ
၄ လျှပ်စစ်လိုအပ်ချက်မရှိ၊ စာရေးစာဖတ်ရန် မရ	၄ လျှပ်စစ်လိုအပ်ချက်မရှိ၊ စာရေးစာဖတ်ရန် မရ
၅ - လျှပ်စစ်မျှော်လင့်	၅ - များစွာစာကြည့်တိုက်မရှိ
၆	၆
၇	၇

ခ။ မှိုက်မှန်းခြင်း - နောင်လာမည့် ( ၅ )နှစ် အတွင်း ကျေးရွာဖွံ့ဖြိုးရေး မှိုက်မှန်းလျာထားချက်များအား တင်ပြပါ။

အမျိုးသားအဖွဲ့မှ တင်ပြသောမှိုက်မှန်းချက်များ	အမျိုးသမီးအဖွဲ့မှ တင်ပြသောမှိုက်မှန်းချက်များ
၁ စာကြည့်တိုက်ရှိပြီး စာပေအဖွဲ့ဖြင့် လေ့ကျင့်	၁ မိုးရေဓာတ်မလုံလောက်
၂ ကျေးရွာ အတွင်း ရွာလမ်းမပြင်ဆင်ရေး	၂ ရွာတွင်း လမ်းမပြင်ဆင်ရေး ဗဟုသုတပြန့်ပွားရေး
၃ ကျေးရွာအတွင်းရှိ မြေပျက်စီးမှုများ မြေဆီလျှော်ရေး	၃ ကျေးရွာအတွင်းရှိ မြေပျက်စီးမှုများ မြေဆီလျှော်ရေး
၄ စာရေးစာဖတ်ရန် လျှပ်စစ်မျှော်လင့်	၄ လျှပ်စစ်လိုအပ်ချက်မရှိ၊ စာရေးစာဖတ်ရန် မရ
၅ မြေဆီလျှော်ရေး လေ့ကျင့်ရေး	၅ - စာရေးစာဖတ်ရန် မရှိ၊ စာကြည့်တိုက်မရှိ
၆	၆
၇	၇



ဂ။ လူထုစီမံကိန်း၏ လာမည့် ( ၄ ) နှစ်အတွက် အကျုံးဝင်သော ဦးစားပေး ဖွံ့ဖြိုးတိုးတက်မှု လုပ်ငန်း အစီအစဉ်များအားဖော်ပြပါ။

အဆင့်	ကျေးရွာအတွက် ဦးစားပေး ဖွံ့ဖြိုးတိုးတက်မှု လုပ်ငန်းစဉ်များ	အဆိုပြုသူ (အမျိုးသားများ/ အမျိုးသမီးများ/အမျိုးသား+ အမျိုးသမီး)	ခန့်မှန်းကုန်ကျ စရိတ်	အကျိုးခံစားခွင့်ရှိသူ ခန့်မှန်းခြေ အရေအတွက်
၁	စာလှည့် ကျွဲစားကရိုက်	ကျေးရွာ၊ +၁၁၀	၈၀၀၀၀၀၀	၆၅၀
၂	ကစည့်ကစည့်	ကျေးရွာ၊ +၁၀၀	၈၀၀၀၀၀၀	၆၅၀
၃	ကျွဲစားခြေစဉ်	ကျေးရွာ၊ +၁၁၀	၇၅၀၀၀၀၀	၆၅၀
၄	ကျေးရွာ ကာကွယ် ကွပ်	ကျေးရွာ၊ +၁၀၀	၄၀၀၀၀၀၀	၆၅၀
၅	လျှပ်စစ်ဖွဲ့စည်း	ကျေးရွာ၊ +၁၁၀	၆၀၀၀၀၀၀	၆၅၀
၆				
၇				

ဃ။ လူထုစီမံကိန်း၏ လာမည့် ( ၄ ) နှစ်အတွက် အကျုံးဝင်သော ဦးစားပေး ဖွံ့ဖြိုးတိုးတက်မှု လုပ်ငန်း အစီအစဉ်များအားဖော်ပြပါ။

အဆင့်	ကျေးရွာအတွက် ဦးစားပေး ဖွံ့ဖြိုးတိုးတက်မှု လုပ်ငန်းစဉ်များ	အဆိုပြုသူ (အမျိုးသားများ/ အမျိုးသမီးများ/အမျိုးသား+ အမျိုးသမီး)	အခန်းကဏ္ဍ
၁			
၂			
၃			
၄			
၅			
၆			

ခေါင်းဆောင်၊ ကျေးရွာစီမံကိန်းအထောက်အကူပြုကော်မတီမှ အတည်ပြုသည်။

အမည် ဦးဦးနေဖြူ လက်မှတ် [Signature] ဇူလိုင်လ ၂၀၁၅ ခုနှစ်



တတိယနှစ်စက်ဝန်း

ပုံစံ - ၈-၃ ကျေးရွာဖွံ့ဖြိုးရေး ဦးစားပေးအစီအစဉ် (Form PC 3)

လမ်းညွှန်မှုကော်မတီ အဆင့်(၃)ကျေးရွာမှိုင်းရက်အစည်းအဝေးပြီးဆုံးသောအခါ ကျေးရွာစီမံကိန်း အထောက်အကူပြု ကော်မတီသည် လူထုစည်းရုံးရေးမှူးအကူအညီဖြင့် ဤပုံစံကိုပြည့်စုံအောင် ဖြည့်သွင်းရမည်။			
လူထုစည်းရုံးရေးမှူး/ဝန်ထမ်း အမည် - ဦးစန်းထက်အောင်			
နေ့စွဲ 20.10.18	စက်ဝန်းအား အမှတ်ခြစ်ပါ (✓) <input type="checkbox"/> စက်ဝန်း(၁) <input type="checkbox"/> စက်ဝန်း(၂) <input type="checkbox"/> စက်ဝန်း(၃) <input type="checkbox"/> စက်ဝန်း(၄)		
ပြည်နယ်/တိုင်း မန္တလေး	မြို့နယ် ပျော်ဘွယ်	ကျေးရွာအုပ်စု အောင်ကုန်း	ကျေးရွာ ပေါင်ပွင့်

က။ အခက်အခဲအတားအဆီးများအားဆွေးနွေးခြင်း - ယခုလက်ရှိအခြေအနေတွင်ဤကျေးရွာဖွံ့ဖြိုးတိုးတက်ရေးအတွက် အဓိကအခက်အခဲအတားအဆီးများသည် မည်သည်များဖြစ်ပါသနည်း။ (အမျိုးသား/သမီး အနည်းဆုံးအခက်အခဲ ၅ ခုစီဖော်ပြပါ)

အုပ်စုဖွဲ့ဆွေးနွေးမှုများမှ တင်ပြသောအခက်အခဲအတားအဆီးများ	
အစဦးစားဝေးခန်းမ မရှိသောကြောင့်အစည်းဝေး လုပ်ရန် ခက်ခဲခြင်း	<input type="checkbox"/> ကျား <input type="checkbox"/> မ <input type="checkbox"/> ကျား+မ
အလုပ်အကိုင်ရှာသောကြောင့်လေ့ရှိ နည်းပါးခြင်း	<input type="checkbox"/> ကျား <input type="checkbox"/> မ <input type="checkbox"/> ကျား+မ
မြို့စဦးရုံးမရှိ သဖြင့် ကျောင်းပိုင်းလုံခြုံမှု မရှိခြင်း	<input type="checkbox"/> ကျား <input type="checkbox"/> မ <input type="checkbox"/> ကျား+မ
မိုက်ပျိုးရောဂါနည်းပညာမရှိသောကြောင့် သီးနှံထွက်နှုန်းနည်းပါးခြင်း	<input type="checkbox"/> ကျား <input type="checkbox"/> မ <input type="checkbox"/> ကျား+မ
မိုးရာသီတွင် သွားလာရခက်ခဲခြင်း	<input type="checkbox"/> ကျား <input type="checkbox"/> မ <input type="checkbox"/> ကျား+မ
ကျွတ်စစ်မီး မရှိသောကြောင့် ကလေးများ သူ့အင်္ကျီစားရခက်ခဲခြင်း	<input type="checkbox"/> ကျား <input type="checkbox"/> မ <input type="checkbox"/> ကျား+မ
ဆေးပေးခန်းမ မရှိသောကြောင့် ကျန်းမာရေး ခက်ခဲခြင်း	<input type="checkbox"/> ကျား <input type="checkbox"/> မ <input type="checkbox"/> ကျား+မ
ကျွတ်စစ်မီး မရှိသောကြောင့် အသေးစားလုပ်ငန်းများ မလုပ်ကိုင်နိုင်ခြင်း	<input type="checkbox"/> ကျား <input type="checkbox"/> မ <input type="checkbox"/> ကျား+မ
	<input type="checkbox"/> ကျား <input type="checkbox"/> မ <input type="checkbox"/> ကျား+မ
	<input type="checkbox"/> ကျား <input type="checkbox"/> မ <input type="checkbox"/> ကျား+မ



■ မျှော်မှန်းခြင်း- နောင်လာမည့် (၅) နှစ် အတွင်း ကျေးရွာဖွံ့ဖြိုးရေး မျှော်မှန်းလျာထားချက်များအား တင်ပြပါ။

အုပ်စုဖွဲ့ဆွေးနွေးမှုများမှ တင်ပြသောအခက်အခဲအတားအဆီးများ

ဒဂုန်အစားအစာလုပ်ကိုင်နိုင်ရန်	ဖျက်: ၀၀ □ ကျား: + ၀
ဒဂုန်အစားအစာ: ခန်းမဆောက်လုပ်ပေးရန်	□ ကျား: ၀၀ □ ကျား: + ၀
စာအိမ်ကျောင်း: ဖွဲ့စည်းပေးရန်၊ ဂရုစိုက်ရေး၊ အား: များလှခြင်း ဖွဲ့စည်းပေးရန်	□ ကျား: ၀၀ ဖျက်: + ၀
စိုက်ပျိုးရေးနည်းပညာအသုံးပြုပြီးသီးနှံ အသွယ်တိုးပေးရန်	ဖျက်: ၀၀ □ ကျား: + ၀
ရတနာအိမ်ခြေ: အားလုံးလုပ်ရန်	ဖျက်: ၀၀ □ ကျား: + ၀
လျှပ်စစ်ဓာတ်အားရရှိရန်	□ ကျား: ၀၀ □ ကျား: + ၀
လျှပ်စစ်ဓာတ်အားရရှိပြီးတစ်ရွာလုံး ဖွဲ့စည်းရန်	ဖျက်: ၀၀ □ ကျား: + ၀
ဆေးဝါးအား ရှိ ကျန်းမာရေးကောင်းမွန် လာစေရန် "	□ ကျား: ၀၀ □ ကျား: + ၀
	□ ကျား: ၀၀ □ ကျား: + ၀
	□ ကျား: ၀၀ □ ကျား: + ၀



က။ လူထုစီမံကိန်း၏ လာမည့် (၄) နှစ်အတွက် အကျုံးဝင်သော ဦးစားပေး ဖွံ့ဖြိုးတိုးတက်မှု လုပ်ငန်း အစီအစဉ်များအားဖော်ပြပါ။

ဦးစားပေးအဆင့်	ကျေးရွာအတွက် ဦးစားပေး ဖွံ့ဖြိုးတိုးတက်မှု လုပ်ငန်းစဉ်များ	အဆိုပြုသူ (အမျိုးသားများ/ အမျိုးသမီးများ/ အမျိုးသား + အမျိုးသမီး)	အခန်းကဏ္ဍ	ဦးစားပေး အဆင့် သတ်မှတ်ချက်	ခန့်မှန်း ကုန်ကျစရိတ်	အကျိုးခံစားခွင့်ရှိသူ နှင့် မှန်းခြေအရေအတွက်		
						ကျား	မ	ပေါင်း
၀	လျှပ်စစ်ဓါတ်လျှပ်စီးရေး၊ ဒီဇယ် ဂျင်	ကျား + မ	ဓါတ်လျှပ်စီးရေး	၁	၁၂,၅၀၀,၀၀၀/-	၃၇၆	၃၂၅	၆၅၀
၂	ဒဂုံဆင်းဝေး ခန်း မ	ကျား + မ	ဒဂုံဆင်းဝေးကန်	၂	၇,၀၀၀,၀၀၀/-	၃၇၆	၃၂၅	၆၅၀
၃	စာပို့ဆောင်ရေး နှင့် ဆက်သွယ်ရေး	ကျား + မ	ပို့ဆောင်ရေး	၃	၁၀,၀၀၀,၀၀၀/-	၃၇၆	၃၂၅	၆၅၀
၄	မြို့တွင်း လမ်းဆေးရေး	ကျား	လမ်းဆေးရေး	၄	၅,၀၀၀,၀၀၀/-	၃၇၆	၃၂၅	၆၅၀
၅	ဆေးပေးခန်း	မ	ကျန်းမာရေး	၅	၇,၀၀၀,၀၀၀/-	၃၇၆	၃၂၅	၆၅၀

ဃ။ လူထုစီမံကိန်း၏ လာမည့် (၄) နှစ်အတွက် အကျုံးမဝင်သော ဦးစားပေး ဖွံ့ဖြိုးတိုးတက်မှု လုပ်ငန်း အစီအစဉ်များအားဖော်ပြပါ။

အဆင့်	ကျေးရွာအတွက် ဦးစားပေး ဖွံ့ဖြိုးတိုးတက်မှု လုပ်ငန်းစဉ်များ	အဆိုပြုသူ (အမျိုးသားများ/ အမျိုးသမီးများ/ အမျိုးသား + အမျိုးသမီး)	အခန်းကဏ္ဍ
၁	စက်ချုပ်အိတ်တန်း	မ	livelihoods
၂	စိုက်ပျိုးရေး နှင့် မြေသေတ္တာ	ကျား	စိုက်ပျိုးရေး
၃			
၄			
၅			

ခေါင်းဆောင်၊ ကျေးရွာစီမံကိန်းအထောက်အကူပြုကော်မတီမှ အတည်ပြုသည်။

အမည် ဦးစိုးစေတီ လက်မှတ် [Signature] နေ့စွဲ ၇၀.၁၀.၁၀



စတုတ္ထနှစ် စက်ဝန်း

ပုံစံ - စ-၃ ကျေးရွာခွဲ၊ မြို့၊ ဝေး၊ ဦးစားပေးအစီအစဉ် (Form PC 3)

လက်ညှိုးရှား အဆင့်(၃)ကျေးရွာမှော်မှန်းမှတ်အစဉ်၊ အဝေးပြီးဆုံးသောအခါ ကျေးရွာစီမံကိန်း အထောက်အကူပြု ကော်မတီသည် လူထုစည်းရုံးရေးများအကူအညီနှင့် ဤပုံစံ ကိုပြည့်စုံအောင် ဖြည့်သွင်းရမည်။			
လူထုစည်းရုံးရေးမှူး/ဝန်ထမ်း အမည် - ဦးစိုး တက်အောင်			
နေ့စွဲ 31.10.19	<input checked="" type="checkbox"/> ကံဝန်းအား အမှတ်ခြစ်ပါ (✓) <input type="checkbox"/> စက်ဝန်း(၁) <input type="checkbox"/> စက်ဝန်း(၂) <input type="checkbox"/> စက်ဝန်း(၃) <input type="checkbox"/> စက်ဝန်း(၄)		
ပြည်နယ်/တိုင်း မန္တလေး	မြို့နယ် ကျောက်ခွယ်	ကျေးရွာအုပ်စု ဒုတိယကျေးရွာ	ကျေးရွာ ပေသာပွဲ

က၊ အခက်အခဲအတားအဆီးများအားရှေးနှေးနှေးခြင်း - ယခု လက်ရှိအခြေအနေတွင်ဤကျေးရွာခွဲ၊ မြို့၊ ဝေး၊ ဦးစားပေးအစီအစဉ် အဓိကအခက်အခဲအတားအဆီးများသည် မည်သည့်များဖြစ်ပါသနည်း။ (အမျိုးသား/သမီး အားညှင်းဆုံအခက်အခဲ ၅ ခုစီဖော်ပြပါ)

အုပ်စုခွဲ၊ ရှေးနှေးနှေးမှုများမှ ငါ့ပြေးသွားအခက်အခဲအတားအဆီးများ	
လျှပ်စစ်ဓာတ်အား မရှိသောကြောင့် အသားစားစား မှု၊ လုပ်ငန်း များ မလုပ်လုပ်နိုင်ခြင်း	<input type="checkbox"/> ကျား၊ <input type="checkbox"/> မ <input type="checkbox"/> ကျား+ မ
လျှပ်စစ်ဓာတ်အား မရှိသောကြောင့် ကလေးများ သာ စားကြည့်ရန် ခက်ခဲခြင်း	<input type="checkbox"/> ကျား၊ <input type="checkbox"/> မ <input type="checkbox"/> ကျား+ မ
မြို့၊ ကုသိတွင် လမ်းမကောင်းသောကြောင့် လာရခက်ခဲခြင်း	<input type="checkbox"/> ကျား၊ <input type="checkbox"/> မ <input type="checkbox"/> ကျား+ မ
စာသင်ကျောင်း ဖြစ်သော်လည်း မရှိသဖြင့် ကျောင်း ပိုင်း လုံခြုံမှု မရှိခြင်း	<input type="checkbox"/> ကျား၊ <input type="checkbox"/> မ <input type="checkbox"/> ကျား+ မ
အရောင်းအဝယ် ခန့် မရှိသောကြောင့် အရောင်း ဝေ လုပ်ရခက်ခဲခြင်း	<input type="checkbox"/> ကျား၊ <input type="checkbox"/> မ <input type="checkbox"/> ကျား+ မ
ဝဘာကသုံး ဝါး ရှား ဖြစ်ခြင်း	<input type="checkbox"/> ကျား၊ <input type="checkbox"/> မ <input type="checkbox"/> ကျား+ မ
မိုက်ဘူရှင်း နည်းပညာမရှိသောကြောင့် သီးနှံထွက်နှုန်း နည်းခြင်း	<input type="checkbox"/> ကျား၊ <input type="checkbox"/> မ <input type="checkbox"/> ကျား+ မ
ဒုတိယတွင် မှု လုပ်ငန်း မရှိသောကြောင့် ထိခံ နည်း ဖြစ်ခြင်း	<input type="checkbox"/> ကျား၊ <input type="checkbox"/> မ <input type="checkbox"/> ကျား+ မ
	<input type="checkbox"/> ကျား၊ <input type="checkbox"/> မ <input type="checkbox"/> ကျား+ မ
	<input type="checkbox"/> ကျား၊ <input type="checkbox"/> မ <input type="checkbox"/> ကျား+ မ



၁။ မျက်မှန်ခြင်း- နောင်လာမည့် ( ၅ ) နှစ် အတွင်း ကျော့ရွာဖွံ့ဖြိုးရေး မျက်မှန်လျာထားချက်များအား တင်ပြပါ။

အုပ်စုဖွဲ့စည်းရေးမှူးများမှ ဘဏ်ပြုစုသောအစက်အခဲအတားအဆီးများ	
လျှပ်စစ်ဦးရေရှိပြီး တစ်ရွာလုံး ဖွဲ့ပြီး တိုးတက်ရန်	<input type="checkbox"/> ကျား <input type="checkbox"/> မ <input type="checkbox"/> ကျား+ မ
ရာဘီပစ္စည်း သွားလာနိုင်ရေး	<input type="checkbox"/> ကျား <input type="checkbox"/> မ <input type="checkbox"/> ကျား+ မ
ပြင်ဆင် ရိုးရှိပြီး ကလေး များအား ချမ်းသာစွာ ဝါးပြား နိုင်ရေး	<input type="checkbox"/> ကျား <input type="checkbox"/> မ <input type="checkbox"/> ကျား+ မ
အစည်း အဝေး များ ကျင်းပနိုင်ရေး	<input type="checkbox"/> ကျား <input type="checkbox"/> မ <input type="checkbox"/> ကျား+ မ
သောက်သုံး ရေလုံလောက်စွာ ရရှိရန်	<input type="checkbox"/> ကျား <input type="checkbox"/> မ <input type="checkbox"/> ကျား+ မ
ခိုက်မျိုး ရေးနည်း သဘာဝအသုံးပြုပြီး ဝါးနှင့် များအထွက်တိုး ဝါးစေရန်	<input type="checkbox"/> ကျား <input type="checkbox"/> မ <input type="checkbox"/> ကျား+ မ
အိမ်တွင်း မှု ဝါးတန်း များ ရရှိပြီး ထိခွင့်တိုး လာစေရန်	<input type="checkbox"/> ကျား <input type="checkbox"/> မ <input type="checkbox"/> ကျား+ မ
	<input type="checkbox"/> ကျား <input type="checkbox"/> မ <input type="checkbox"/> ကျား+ မ
	<input type="checkbox"/> ကျား <input type="checkbox"/> မ <input type="checkbox"/> ကျား+ မ
	<input type="checkbox"/> ကျား <input type="checkbox"/> မ <input type="checkbox"/> ကျား+ မ





၈။ လူတစ်စုံတစ်ဦး၏ လာမည့် (၄) နှစ်အတွက် အကျိုးဝင်သော ဦးစားပေး ဖွံ့ဖြိုးတိုးတက်မှု လုပ်ငန်း အစီအစဉ်များအားဖော်ပြပါ။

ဦးစားပေးအဆင့်	ကျေးရွာအတွက် ဦးစားပေး ဖွံ့ဖြိုးတိုးတက်မှု လုပ်ငန်းစဉ်များ	အဆိုပြုသူ (အမျိုးသားများ/ အမျိုးသမီးများ/ အမျိုးသား+ အမျိုးသမီး)	အခန်းကဏ္ဍ	ဦးစားပေးအဆင့်သတ်မှတ်ချက်	ခန့်မှန်းကုန်ကျစရိတ်	အကျိုးပေးစွမ်းရည်သုံးစွဲမှုနှုန်း (အခြေအရေအတွက်)		
						ကျား	မ	ပေါင်း
၁	အုန်းဂျီလစ်၊ ကလေးကျေးရွာ၊ ဝဇာမြို့နယ်	ကျား + မ	မြို့နယ်ရေး	၁	၅,၀၀၀,၀၀၀/-	၃၇၇	၃၀၈	၆၈၅
၂	ရွာတွင်းကျောက်ရွာ	ကျား + မ	လမ်းပန်းဆက်သွယ်ရေး	၂	၇,၀၀၀,၀၀၀/-	၃၇၇	၃၀၈	၆၈၅
၃	ရွာတွင်းကျောက်ရွာ	ကျား + မ	ယူဇာရေး	၃	၆,၀၀၀,၀၀၀/-	၃၇၇	၃၀၈	၆၈၅
၄	ကျေးရွာအတွင်း	မ	ကျေးရွာရေး	၄	၆,၀၀၀,၀၀၀/-	၃၇၇	၃၀၈	၆၈၅
၅	ဘက်စုံသုံးစရိတ်	ကျား + မ	အခြား	၅	၁၄,၀၀၀,၀၀၀/-	၃၇၇	၃၀၈	၆၈၅

၉။ လူတစ်စုံတစ်ဦး၏ လာမည့် (၄) နှစ်အတွက် အကျိုးဝင်သော ဦးစားပေး ဖွံ့ဖြိုးတိုးတက်မှု လုပ်ငန်း အစီအစဉ်များအားဖော်ပြပါ။

အဆင့်	ကျေးရွာအတွက် ဦးစားပေး ဖွံ့ဖြိုးတိုးတက်မှု လုပ်ငန်းစဉ်များ	အဆိုပြုသူ (အမျိုးသားများ/ အမျိုးသမီးများ/ အမျိုးသား+ အမျိုးသမီး)	အခန်းကဏ္ဍ
၁	မိုက်ပျိုးကျေးရွာ၊ ယူဇာ	ကျား	မိုက်ပျိုးကျေး
၂	ကျေးရွာ၊ လမ်းပန်းဆက်သွယ်ရေး	မ	livelihoods
၃			
၄			
၅			

ခေါင်းဆောင်၊ ကျေးရွာစီမံကိန်းအထောက်အကူပြုကော်မတီမှအတည်ပြုသည်။

အမည် ဒေါ်ဇော်ဝင်း လက်မှတ် [Signature] နေ့စွဲ 31.10.17



၁၁။ အစည်းအဝေးမှတ်တမ်းများ

  
 ကျေးရွာအစည်းအဝေးမှတ်တမ်း

အစည်းအဝေးပြုလုပ်သည့်နေရာ ။ ၊ ဂေဟစနစ် ဓမ္မာရုံ  
 ကျေးရွာ ။ ။ ဂေဟစနစ်  
 ကျေးရွာအုပ်စု ။ ။ ဒဟတ်ကုန်း  
 အချိန် ။ ။ ၂၀၁၅ ခုနှစ်  
 အစည်းအဝေးအမည် ။ ။ ပထမအကြိမ် အစည်းအဝေး

တက်ရောက်သူဦးရေ ကျား ( ၂၅ )၊ မ ( ၂၅ ) စုစုပေါင်း ( ၅၀ )

အစည်းအဝေးတွင်ဆွေးနွေးသည့်အကြောင်းအရာ။

- ၁။ ဤရွာအတွက် ဆောက်လုပ်သည့် ရွာစကားပြောပြောခြင်း
- ၂။ စီမံကိန်း မိတ်ဆက် အား ရှင်းလင်း ခြင်း
- ၃။ စီမံကိန်း စက်ဝန်း အား ရှင်းလင်း ခြင်း
- ၄။ ရှေ့တွင် ပါဝင်ဆောင်ရွက်မည့် စီမံကိန်း အား ရှင်းလင်း ခြင်း
- ၅။ \_\_\_\_\_
- ၆။ \_\_\_\_\_
- ၇။ \_\_\_\_\_
- ၈။ \_\_\_\_\_
- ၉။ \_\_\_\_\_
- ၁၀။ \_\_\_\_\_



ဆုံးဖြတ်ချက်များ

၁။ ကျေးဇူးတော်အောင်မြင်စွာ ဆောင်ရွက်ပြီးသည့်အတွက်

ဖြေချက်ပေးပါသည်။

၂။

၃။

၄။

၅။

မှတ်တမ်းတင်သူ *အိ*  
 အမည် - ဦးစန်းတက်အောင်  
 ရာထူး - ဂူထုစည်းရေးမှူး  
 ရက်စွဲ - 30-10-17

အတည်ပြုသူ *ဇော်*  
 အမည် - ဦးဖြေဝင်း  
 ရာထူး - စီမံကိန်း  
 ရက်စွဲ - 30-10-17



ကျေးရွာအစည်းအဝေးမှတ်တမ်း

အစည်းအဝေးပြုလုပ်သည့်နေရာ ။ လှောင်ပွင့် အနီးမှ စမ္ဘာရာ  
 ကျေးရွာ ။ လှောင်ပွင့်  
 ကျေးရွာအုပ်စု ။ ၁၂၁၀၂ ကိုဗို  
 အချိန် ။ ၁၂:၀၀ နာရီ  
 အစည်းအဝေးအမည် ။ ဒုတိယဒဂုန်အစည်းအဝေး  
 တက်ရောက်သူဦးရေ ကျား ( ၄၄ ) ၊ မ ( ၃၆ ) စုစုပေါင်း ( ၈၀ )

အစည်းအဝေးတွင်ဆွေးနွေးသည့်အကြောင်းအရာ

- ၁။ ...ရွာခွဲဒေါင်းဆောင်မှုအဖွဲ့မှ အစည်းအဝေးကြားဖြတ်ခြင်း.....
- ၂။ ...လက်ထဲနေဆွေးနွေးခဲ့သော အကြောင်း အရာများ ကို ပြန်လည်တစ်ပြုခြင်း.....
- ၃။ ...လုပ်ငန်းရှေးသူများနှင့် မဲပေး ဆုံး ပြုတ်ခြင်း.....
- ၄။ ...ကျေးရွာစီ၊ တောင် ကော်မတီအား ဖွဲ့စည်းခြင်း.....
- ၅။ .....
- ၆။ .....
- ၇။ .....
- ၈။ .....
- ၉။ .....
- ၁၀။ .....



ဆွေးနွေးချက်များ (ပြောသူနှင့်အကြောင်းအရာကိုတွဲနက်တမ်းတင်ရန်)

- ရွာခွဲစဉ်းဆောင်ရွက်ပေးရေးအဖွဲ့မှ အဖွဲ့မှ နာမကားပြောကြားရာတွင် နောက်ဆုံးနှစ်စက်ဝန်းဖြစ်သည်။ အတွက် မိမိတို့ ကျေးရွာအတွက် ရရှိတဲ့ အဖွဲ့အဖွဲ့ကို အကောင်၊ ပွန်ဆုံး လုပ်ဆောင်ရန် တိုက်တွန်းကာ အစည်းအဝေး အားစုစီစဉ်ပါသည်။
- လူထုစည်းရုံးရေး မှူးမှ ဗဟုသုတများတွင် ရေးဆွဲခဲ့သော ၂၀၀၈ ဘွဲ့များကို ပြန်လည် ဝင်ပြောဆွေးနွေးခဲ့ပါသည်။
- ထို့နောက် အမျိုးသား၊ အမျိုးသမီး အဖွဲ့ခွဲ၍ အခက်အခဲပြဿနာများကို ဆွေးနွေးခဲ့သည်။
- အခက်အခဲပြဿနာများ ပြေလည်ရန် လုပ်ဆောင်ရမည့်လုပ်ငန်းများကို မဲပေးရွေးချယ်ခဲ့ရာ မီးဘေး၊ ရွာတွင်း လျှပ်စစ်ဓါတ်၊ ထိုးချဲ့အဖွဲ့တွင်း ကျောက်ချောလမ်း၊ အသစ်ကျေး၊ ဖြစ်ပေါင်းမှု၊ ၂၀၀၈ ဂေဇာတ် ပြိုက်လိပ်၊ အစွဲအနွဲ၊ ဘက်စုံသုံးခန်း၊ မတို့ဖြစ်ပါသည်။
- ထို့နောက် လက်ထောက်နည်းလူသားများ မှ မီးဘေး၊ အဖြစ်လုပ်ဆောင်မည့် ရွာတွင်း လျှပ်စစ်ဓါတ်၊ အတွက်ကို အသစ်အသစ် အလက်များ အထောက်အထားများ ကို အလားစိတ် ဂရုစိုက်လေး ပြောကြားခဲ့ပါသည်။
- ထို့နောက် လူထုစည်းရုံးရေး မှူးမှ ကျေးရွာစီမံခန့်ခွဲမှု အဖွဲ့၏ တာဝန်ဝတ္တရားများ၊ လိုက်နာရမည့် ကျင့်ဝတ်များကို အသေးစိတ် ဂရုစိုက်လေး ပြောကြားခဲ့ပါသည်။
- ထို့နောက် ကျေးရွာလူထုမှ ကျေးရွာစီမံခန့်ခွဲမှု အဖွဲ့ကို မဲပေးရွေးချယ်ခွင့်ရှိ နောက်အစည်းအဝေး အားရပ်နား လိုက်ပါသည်။



ဆုံးဖြတ်ချက်များ

၁။ စတုတ္ထနှစ် စက်ဝန်း အထွက် ရာတွင်း သွင်းရန် ဦးစီး ညွှန်ကြားရေး ဝန်ကြီးဌာန

ကို အကောင်းဆုံးဆုံး လုပ်ဆောင် သွား သည် ဟု သဘောတူဆုံးဖြတ်ခဲ့ပါသည်။

၂။ ကျေးဇူးပြု၍ စတင်ထုတ်ဝေပေးရန် လျှောက်ထားပါသည့် အတိုင်း ဆောင်ရွက်ပေးပါရန်။

၃။

၄။

၅။

မှတ်တမ်းတင်သူ      *အောင်*

အမည်      - ဦးစိုးထွန်းအောင်

ရာထူး      - လူထုဆင်းရဲရေး ဦးစီး

ရက်စွဲ      - 31. 10. 19

အတည်ပြုသူ      *အောင်*

အမည်      - ဦးစိုးဝင်း

ရာထူး      - စီမံကိန်း

ရက်စွဲ      31. 10. 19



၁၃။ ကဏ္ဍအလိုက် အခက်အခဲမှတ်တမ်း

ကဏ္ဍ အလိုက် ဦးစားပေးလုပ်ငန်းချုပ်စာရင်း

ကဏ္ဍ	ဦးစားပေး အထက်	လုပ်ငန်းအမျိုးအစား	အဆိုပြုသူ(အမှန်ဖြစ်ရန်)			ခုနှစ်	ထောက်ပံ့မှုအမျိုးအစား (ဆို)ဌာန	မှတ်ချက်
			ကဏ္ဍ	u	ကဏ္ဍ+u			
အခြေခံအောက်ပိုင်း (လမ်းတံတား၊ ရေပေးစနစ်၊ ရေဆေးစနစ်)	၀	ဌာနတွင်းကျပ်စီမံကိန်း			✓	၂၀၁၇	လူထုပံ့ပိုးမှု	
	၂	ဌာနတွင်းလျှောက်လှမ်း			✓	၂၀၁၇	လူထုပံ့ပိုးမှု	
	၃	၇၅စစ်၊ ရေပိုက်		✓		၂၀၁၇	လူထုပံ့ပိုးမှု	
	၄	ဘက်စုံသုံး ခန်း ၁			✓	၂၀၁၇	လူထုပံ့ပိုးမှု	
	၅							
အခြေခံအောက်ပိုင်း (လမ်းတံတား၊ ရေပေးစနစ်၊ ရေဆေးစနစ်)	၀	စာသင်ကျောင်း ဖြစ်စဉ်			✓	၂၀၁၇	လူထုပံ့ပိုးမှု	
	၂							
	၃							
	၄							
	၅							
အခြေခံအောက်ပိုင်း (လမ်းတံတား၊ ရေပေးစနစ်၊ ရေဆေးစနစ်)	၀	မိုက်ပျိုးရေနည်းပညာ	✓			၂၀၁၇	ဒါနဌာန	
	၂	စက်ချွပ်၊ စက်ထုတ်စနစ်		✓		၂၀၁၇	ကျေးကောက်	
	၃							
	၄							
	၅							
အခြေခံအောက်ပိုင်း (လမ်းတံတား၊ ရေပေးစနစ်၊ ရေဆေးစနစ်)	၀							
	၂							
	၃							
	၄							
	၅							
အခြေခံအောက်ပိုင်း (လမ်းတံတား၊ ရေပေးစနစ်၊ ရေဆေးစနစ်)	၀							
	၂							
	၃							
	၄							
	၅							

