

ပြည်ထောင်စုသမ္မတ မြန်မာနိုင်ငံတော် အစိုးရ
စိုက်ပျိုးရေး၊ မွေးမြူရေးနှင့် ဆည်မြောင်းဝန်ကြီးဌာန
ကျေးလက်ဒေသဖွံ့ဖြိုးတိုးတက်ရေးဦးစီးဌာန
ပျော်ဘွယ်မြို့နယ်



လူထုဗဟိုပြုစီမံကိန်း
National Community Driven Development Project
(NCDDP)



ကျေးရွာဖွံ့ဖြိုးရေးအစီအစဉ်
Village Development Plan (VDP)
ညောင်ပွင့်ကျေးရွာ၊ ဒဟတ်ကုန်းကျေးရွာအုပ်စု



မာတိကာ

- ၁။ မြို့နယ်မြေပုံ
- ၂။ ကျေးရွာမြေပုံ(တည်နေရာ)
- ၃။ အုပ်စုတွင်ပါဝင်သောကျေးရွာများစာရင်း
- ၄။ ကျေးရွာအခြေခံအချက်အလက်များ (ကျေးရွာသမိုင်းကြောင်း)
- ၅။ လူထုပူးပေါင်းပါဝင်သော လူမှုဆန်းစစ်ခြင်းနှင့် အကဲဖြတ်ခြင်းလုပ်ငန်းစဉ်(PSA/PRA)အကျဉ်းချုပ်ဇယား
- ၆။ ကျေးရွာဖွံ့ဖြိုးရေးအစီအစဉ်အတွက်အသုံးပြုခဲ့သော PRA tools များနှင့်တစ်ခုချင်းစီအတွက် သုံးသပ် ချက်များ
- ၇။ ကော်မတီဝင်များရွေးချယ်ခြင်းနှင့်ကျေးရွာဖွံ့ဖြိုးရေးအစီအစဉ်ဆောင်ရွက်မှုမှတ်တမ်းခါတ်ပုံများ
- ၈။ ကျေးရွာအချက်အလက် (ပုံစံ-၁)
- ၉။ စီမံကိန်းစက်ဝန်းအချိန်ဇယား (ပုံစံ-၂)
- ၁၀။ ကျေးရွာဖွံ့ဖြိုးရေးဦးစားပေးအစီအစဉ် (ပုံစံ-၃)
- ၁၁။ ကျေးရွာအုပ်စုစီမံကိန်းလုပ်ငန်းခွဲရွေးချယ်ခြင်း (ပုံစံ-၄)
- ၁၂။ အစည်းအဝေးမှတ်တမ်းများ
- ၁၃။ ကဏ္ဍအလိုက်ဦးစားပေးဖွံ့ဖြိုးရေးလုပ်ငန်းစဉ်များ



၁။ ဖျော်သွယ်မြို့နယ် အမြေပုံ

ဖျော်သွယ်မြို့နယ်အခြေပြမြေပုံ

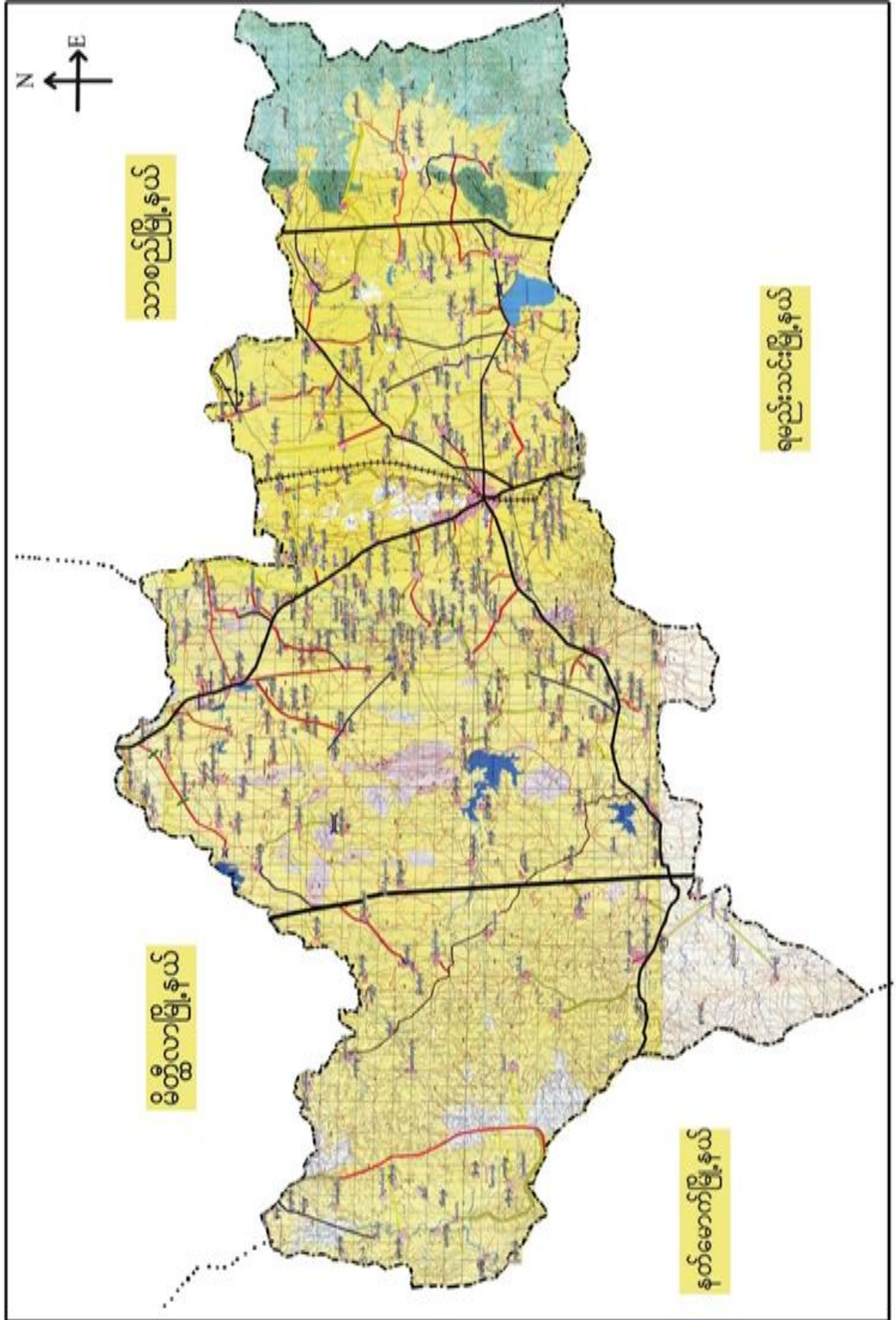



၃။ကျေးရွာအုပ်စုတွင်ပါဝင်သော ကျေးရွာများ

၁။ကန်ဆွယ် ၂။ထုံးဘိုကုန်း ၃။ငွေပုလဲ ၄။ကန်ပြား ၅။ကန်တွင်း ၆။ဖီးပင်ပေါက် ၇။ဒဟတ်ကုန်း ၈။ညောင်ပွင့်
၉။ကျောင်းရွာ ၁၀။စည်ပင်သာ

၄။ ကျေးရွာ၏အခြေခံအချက်အလက်များ

ကျေးရွာသမိုင်းအကျဉ်း

လှောင်ပွင့်၊ဇွေးရွာ သမိုင်းကြောင်း

လှောင်ပွင့်၊ဇွေးရွာသည် ဒဟတ်ကုန်း အုပ်စုတွင် ပါဝင်သော
ဇွေးရွာတစ်ရွာ ဖြစ်ပါသည်။ ထိုဇွေးရွာသည် ကွန်.ခဲ.သော.၅၈(၁၅၀)နီ.က
တောင် တည်ထောင် ခဲ့ပါသည်။ လှောင်ပွင့်၊ဇွေးရွာသည် ဖော်တွင်(၆၂၄)၅
(၁၅၅)မိုင် နီ. အကွာတွင် တည်ရှိပါသည်။ ရွေးယာစင်က ရွာဒီးထိပ်တွင်
လှောင်ပင်ကြီး ဖြစ်သောကြောင့် လှောင်ပင်ဇွေးရွာဟု ခေါ်ဆိုရာမှ ၅၈ ဖွား
ဟောင်းလဲလာရာ လှောင်ပင်မှ လှောင်ပွင့်၊အိ အဆင့်တွင် သွားခြင်းဖြစ်ပါသည်
လှောင်ပွင့်၊ဇွေးရွာသည် တစ်စတု(၁၂၂) တစ်စတု(၆၂၃)
ယောက် ဖြစ်ကြပါသည်။ တစ်စတု: ဝုဒ္ဓဘာသာ ကိုးကွယ်ကြပါသည်။
လှောင်ပွင့်၊ဇွေးရွာသည် တောင်သူလုပ်ငန်းကို အဓိကထား လုပ်ကိုင်ကြပြီး
ခဲပင်ရှင်းလုပ်ငန်း လုပ်ကိုင်သူများ လည်းရှိပါသည်။



- ထိခိုက်လွယ်သောအုပ်စုများလူဦးရေ (သက်ကြီး၊ မြေယာမဲ့၊ မသန်စွမ်းအုပ်စုများ)

သက်ကြီး	မြေယာမဲ့	မသန်စွမ်း
ကျား (၁၈)၊မ (၂၂)	ကျား (-)၊မ (-)	ကျား (၁)၊မ (-)

- ကျေးရွာတွင်းရရှိနိုင်သော ဝန်ဆောင်မှုများ (ကျန်းမာရေးဆေးခန်း ၊ စာသင်ကျောင်း)

ဆေးရုံ/ဆေးခန်း	စာသင်ကျောင်း	စာကြည့်တိုက်	မူကြိုကျောင်း	ဈေး
မရှိ	ရှိ	မရှိ	မရှိ	

- ရွာသူရွာသားများ၏ အဓိကစီးပွားရေးလုပ်ငန်း (စိုက်ပျိုးမွေးမြူရေး၊ အခြားသီးနှံများ)

မွေးမြူရေး		စိုက်ပျိုးရေး		အခြား
ဆိတ်	နွား	နှမ်း၊စပါး	ဝါ	

- အဓိကရရှိနိုင်သောအရင်းအမြစ်များ

ကျောက်	သဲ	ကျောက်ဆွေး	လှင်းမြေ	အခြား
မရှိ	မရှိ	မရှိ	ရှိ	

- ကျေးရွာနှင့်သက်ဆိုင်သောအခြားအရင်းအမြစ်များ

သောက်သုံးရေရရှိနိုင်မှု	မြေလွတ် မြေရိုင်း	ဆည်ရေသောက်ဖို့ရိယာ	အခြား
ရှိ	မရှိ	မရှိ	



၅။ လူထုပူးပေါင်းပါဝင်သော လူမှုဆန်းစစ်ခြင်းနှင့် အကဲဖြတ်ခြင်းလုပ်ငန်းစဉ်(PSA/ PRA) အကျဉ်းချုပ်ဇယား

စဉ်	ကရိယာများ (PRA Tools)	ရက် စွဲ	ဦးတည်အုပ်စုနှင့် ရည်ရွယ်ချက်များ	တက်ရောက်သူ			အဓိကဆွေးနွေးချက်များ
				ကျား	မ	ပေါင်း	
၁	ကျေးရွာလူမှုရေး၊ အရင်းအမြစ်ပြမြေပုံ (Social Map/ Resource Map)	၂၂.၃.၂၀၁၇	ရပ်မိရပ်ဖ၊ ကော်မတီဝင်များ၊ ကျေးရွာလူထုများ မြေပုံအားအသုံးပြု၍ ၎င်းတို့၏ အဓိကပြဿနာများ၊ အရင်းအမြစ်များနှင့် အခြေခံအဆောက် အအုံများ၊	၁၈	၈	၂၆	ကျေးရွာလူထု၏ ထင်ရှားသောမြေနေရာ၊အခြေခံ အဆောက်အအုံများ၊တိုင်းရင်းသ ားနှင့် ဘာသာရေး အဖွဲ့အစည်းများ၊မသန်စွမ်းသူရှိ သည့်အိမ်ထောင်စုများ၊အမျိုးသ မီးဦးဆောင်သည့်အိမ်ထောင်စုမျ ား၊လူမှုရေးဆိုင်ရာအချက်အလ က်များ။ ပြဿနာများနှင့် ဖြစ်နိုင်ခြေရှိသောအဆောက်အအုံ းသစ်များ
၂	ဥစ္စာနေကြွယ်ဝမှုအ ဆင့်သတ်မှတ်ခြင်း(Wealth Ranking)	၂၂.၃.၂၀၁၇	ကျေးရွာအတွင်းစီးပွ ားရေးအခြေအနေ ကွာခြားသောအုပ်စု များကိုစိစစ်ရန် ချမ်းသာ၊ အလယ်အလတ်၊နွမ်း ပါး၊ အလွန်နွမ်းပါးအုပ်စု များ	၁၈	၈	၂၆	ကျေးရွာအတွင်းရှိအိမ်ထောင်စုမျ ားအားလူမှုစီးပွားအခြေအနေအ လိုက် အုပ်စုများသတ်မှတ်ပေးခြင်း
၃	ကျေးမရေးရာကဏ္ဍ # ၁ ပိုင်ဆိုင်မှုနှင့်ခွဲခြမ်းစိ တ်ဖြာမှု	၂၂.၃.၂၀၁၇	အမျိုးသားနှင့်အမျိုး သမီးများ(အရင်းအ မြစ်ပိုင်ဆိုင်အသုံးချ မှု)	၁၈	၈	၂၆	အမျိုးသားနှင့်အမျိုးသမီးများ(အရင်းအမြစ်ပိုင်ဆိုင်အသုံးချမှု၊ ထိန်းချုပ်မှုအားခွဲခြမ်းစိတ်ဖြာခြင်း)။
၄	ရာသီခွင်ပြပြက္ခဒိန် (Seasonal Calendar)	၂၂.၃.၂၀၁၇	ကော်မတီဝင်၊ အမျိုးသမီး၊ အမျိုးသားများ	၁၅	၂၀	၃၅	ကျေးရွာတွင် တစ်နှစ်ပတ်လုံးကွဲပြားခြားနားသော အချိန်အလိုက် ဖြစ်ပျက်ဆောင်ရွက်ခဲ့သည့်ရာသီ ဥတု၊ စိုက်ပျိုးသီးနှံများ၊ လယ်ယာလုပ်ငန်းများ၊ နေ့စားလုပ်ငန်းများ၊ မွေးမြူရေးလုပ်ငန်းများ၊ ဝမ်းစာဖူလုံမှု နှင့် ပွဲတော်များ



၅	ကျားမရေးရာ# ၂ ပင့်ကူအိမ် ကွန်ယက် (Spider Web)	၂၂.၃.၂၀၁၇	အမျိုးသားများ နှင့် အမျိုးသမီးများ	၁၈	၈	၂၆	ကျေးရွာအတွင်းရှိအမျိုးသမီးများ ၏ အခြေအနေကိုသိရှိစေရန်တန်း တူအခွင့်အရေးရရှိမှု နှင့် မရရှိသည့် အကြောင်းအရင်း၊ ပညာရေးအတွက်ဆုံးဖြတ်ချက်ချ ခြင်း၊ အိမ်မှုကိစ္စဆောင်ရွက်မှု
၆	အဖွဲ့အစည်းချိတ် ဆက်ပုံ- ပင်းပုံစံ(Venn Diagram)	၂၂.၃.၂၀၁၇	ကျေးရွာအုပ် ချုပ်ရေးအဖွဲ့၊ ကျေးရွာစီ/ ထောက်အဖွဲ့	၁၅	၂၀	၃၅	ကျေးရွာတွင်းရှိအဓိကအုပ်စုများ၊ အဖွဲ့အစည်းများတည်ရှိနေမှုကိုသိ ရှိရန်၊ ၎င်းအဖွဲ့ အစည်းများ၊အုပ်စုများ ဆက်စပ်နေမှုပူးပေါင်းဆောင်ရွ က်မှုအားသိရှိနိုင်ရန်၊
၇	ကျေးရွာ၏မျက်မှန်း ချက်(၄)နှစ်စာကျေး ရွာဖွံ့ဖြိုးရေးအစီအ စဉ်	၁၅.၃.၂၀၁၇	အမျိုးသားအုပ်စု၊အ မျိုးသမီးအုပ်စု၊လူင ယ်အုပ်စု၊ ရပ်မိရပ်ဖအုပ်စု	၁၅	၂၀	၃၅	ကျေးရွာသားများ၏ မဲပေးရွေးချယ်ထားသည့် ဖွံ့ဖြိုးတိုးတက်ရေးလုပ်ငန်းစဉ်များ အားဦးစားပေးအလိုက်သတ်မှ တ်ချက်



ကျေးရွာသယံဇာတပြမြေပုံ





ကျေးရွာမြေပုံသုံးသပ်ချက်။

လူမှုရေးအခြေမဲ့နှင့် သယံဇာတ အကျင်းမြေ စီမံ မြေပုံ.

ကျေးရွာ... စောင့်ပွင့် ကျေးရွာခြင်းနှင့် ဆက်ဆံခြင်း မြို့နယ်... လှိုင်ကုမ္ပဏီ

အုပ်စု... ဒဂုံမြို့နယ် ရက်စွဲ... 11/3/17

⇒ ဤကျေးရွာသည် "ခေတ်မီကောက်" ဆန်ရေလှည့် အားဖြင့် စိုက်ပျိုးရေး

⇒ ကို အစီအစဉ်ကိုင်တွယ်သည့် သယံဇာတ အများအပြားရှိပြီး ^{ပါသည့်} ~~ကျေးရွာ~~ ~~အုပ်စု~~

~~အောက်အုပ်စု~~

⇒ ဖွဲ့စည်းသည့် ငါးနှစ်အတွင်း မြေအစီအစဉ်အား အောက်ကျေးရွာနည်းစာပါ၍

⇒ ကျေးရွာတွင် အိမ်ခြားနေထိုင်သူများ ရှိပါသည်။

⇒ ဤကျေးရွာတွင် အာဘခား ရပ်ရွာများ နှင့် ကျေးရွာ ခရီးစဉ်များ ရှိပါသည်။

မရှိပါ။



ကျေးရွာအရင်းအမြစ် ပိုင်ဆိုင်မှုသုံးသပ်ခြင်း။

ပိုင်ဆိုင်မှု သုံးသပ်ခြင်း

ကျေးရွာ... မျှော်လင့်
အုပ်စု... ဒုတိယတန်း

အရင်းအမြစ်သုံးစွဲမှု

မြို့နယ်... မော်ကွန်း
ရက်စွဲ... ၂၂/၃/၁၇



ကား

လက်စွဲ... အခြေခံ



အုပ်ချုပ်
စက်



လှည့်

အိုင်တယ်

လုပ်ငန်း/အား

အားပေးပေးပေး



ပိုင်ဆိုင်မှုသုံးသပ်ခြင်း။

ပိုင်ဆိုင်မှု သုံးသပ်ခြင်း

ကျေးရွာ ... ရေဘဏ်ပွင့် ဆွေးနွေးခြင်းနှင့် ဆန်းစစ်ခြင်း မြို့နယ် ... မြောက်ကွယ်
ဒုတိယ ... ဒုတိယကျော် ရက်စွဲ ... 22/3/17

=> အမျိုးသမီးများ အသုံးပြုသော အရင်းအမြစ်များမှာ အပ်ချုပ်ခတ်ဖြတ်သည်။

=> အမျိုးသားများ အသုံးပြုသော အရင်းအမြစ်များမှာ ကား၊ လက်ဆွဲစွန့်ထွက်စက် စ
တို့ဖြစ်သည်။

=> နှစ်စဉ်လုံး အသုံးပြုသော အရင်းအမြစ်များမှာ လျှပ်စီး၊ ဂျီစီကယ်၊ လယ်ယာ
စားယူခြင်း၊ ရေတွင်း၊ မွား၊ ဒိုက်ကန်များလုပ်ငန်း တို့ဖြစ်သည်။

=> အပ်ချုပ်ခတ်ကို စာမျိုး သမီးများက ဆိုင်ချုပ်ခတ်၊ ရေတွင်း၊ စားယူခြင်း၊
လယ်ယာ၊ လက်ဆွဲစွန့်ထွက်စက်၊ ဆိုင်ကယ်၊ ကား၊ မွား၊ လျှပ်စီး၊ ဒိုက်ကန်များလုပ်ငန်း

တို့ကို ကျွမ်းကျင်မှုများက ဆိုင်ချုပ်ခတ်ကြသည်။

=> အရင်းအမြစ်များကို အသုံးပြုရန် စာမျိုး သားများကသာ အသုံးပြု နိုင်ကြသည်။

6

=> အမျိုးသမီးများက အသုံးပြုခြင်း မရှိဘဲ အမျိုးသားများက ဆိုင်ချုပ်ခတ်၊ လျှပ်စီး၊ စာမျိုးသား
များ အသုံးပြုခြင်း စာမျိုးသမီးများ ဒိုက်ကန်များလုပ်ငန်း

...



၅။ ကျေးရွာ၏လူမှုစီးပွားအဆင့်သတ်မှတ်ခြင်း။ (Wealth Ranking)

ခန္ဓာထု ခြွယ်ကိစ္စအဆင့်သတ်မှတ်ခြင်း။

အခြားအရာ... အမှတ်ပေးခြင်း
 အပင်... အမှတ်ပေးခြင်း
 ခြွယ်ပင်... အမှတ်ပေးခြင်း
 အပင်... ၇၂ / ၃၆၄

အမျိုးအစား	အဆင့်သတ်မှတ်ချက် (အမှတ်ပေးခြင်း)	အမှတ်ပေးခြင်း	ရာခိုင်နှုန်း
အပင်	မြို့နယ် - ၆၀ - အမှတ်ပေးခြင်း - အမှတ်ပေးခြင်း - ၇၂ - အမှတ်ပေးခြင်း - အမှတ်ပေးခြင်း	၇၂	၂၆%
အပင်အလတ်	မြို့နယ် - ၆၀ - အမှတ်ပေးခြင်း - အမှတ်ပေးခြင်း - ၇၂ - အမှတ်ပေးခြင်း - အမှတ်ပေးခြင်း	၇၇	၂၆
အပင်	မြို့နယ် - ၆၀ - အမှတ်ပေးခြင်း - အမှတ်ပေးခြင်း	၂၅	၂၂
အပင်အလတ်	အမှတ်ပေးခြင်း - အမှတ်ပေးခြင်း	၁၀	၁၆
အပင်		၁၂၂	၁၀၀%

ခြွယ်ပင်အမှတ်ပေးခြင်း ခြွယ်ပင်အမှတ်ပေးခြင်း
 ခြွယ်ပင်အမှတ်ပေးခြင်း အမှတ်ပေးခြင်း (၁၀)၊ (၁၂)
 ခြွယ်ပင်အမှတ်ပေးခြင်း ခြွယ်ပင်အမှတ်ပေးခြင်း

၆၇၈ ဟာအမှတ်ပေးခြင်း
 အမှတ်ပေးခြင်း ၃:၀၀ ခြွယ်ပင်



ဥစ္စာနေကြွယ်ဝမှုသုံးသပ်ချက်။

ဥစ္စာရှာဖွေမှုကွယ်ပမှုအစဉ် အစက်ပြု ဖြစ်ခြင်း

ကျေးဇူး... လှောင်ခွန် ဆွေးနွေးခြင်းနှင့် ချေးဆံခြင်း မြို့နယ်... ပျက်စီးမှု
 အုပ်စု... ဒုတိယကွင်း ရက်စွဲ... ၀၉/၃/၁၇

=> ကျေးဇူးရှာဖွေမှုအစဉ် အစက်ပြု ဖြစ်ပါသည်။ အိမ်ထောင်စုမှာ ၁၉ မိမိရှိပြီး နှစ်ပါးသူ
 (၂၇) အိမ်ထောင်စုရှိသည်။

=> လယ်ယာလုပ်ငန်း အစဉ်အဆက် နှင့် အလုပ်အကိုင်အခွင့်အလမ်း ရှားပါးခြင်း
 ကောင်းမွန်သည်။

=> ဆင်းရဲ သူတွေကို ကျေးဇူး ဖွဲ့ဖျိုးတိုးတက်ရေး အစီအစဉ်တွင် ပါဝင်လာစေရန်
 အလုပ်အကိုင် အခွင့်အလမ်းများ ထပ်မံ ဖန်တီးရန်

=> အစဉ်တစ်ဆက်တည်း ကျင့်ကျင့် ဆက်လက်၍ ရေးရာတွင် အကူအညီ ဖြစ်စေရန်
 နှစ်ပါးသူများကို ဖွဲ့ဖျိုးတိုးတက်ရေး အစီအစဉ်တွင် ပါဝင်လာစေရန်



၆။ ရာသီခွင်ပြ ပြက္ခဒိန် သုံးသပ်ချက်

ရာသီခွင်ပြက္ခဒိန် - (ကော့မွေးခြင်းနှင့် ဆင်းစစ်ခြင်း)

ကျေးဇူး..... ရာသီခွင်
 ဖွဲ့စည်း..... ၃ ဇူလိုင်

မြို့နယ်..... မြောက်ဘက်
 ရက်စွဲ..... ၂၂/၃/၁၇

=> ဤကော့မွေးခြင်း အပေါ် အသက်ရှေးဆုံး ကော့မွေးလျာတိုးဖြာ လယ်ယာလုပ်ငန်းနှင့် နိဗ္ဗာန်
 ကုန်လုပ်ငန်း တို့ဖြစ်ကြသည်။

=> အိမ်ထောင်စု ၇၀ ခန့်က ကော့မွေး လယ်ယာလုပ်ငန်းလုပ်ကိုင်ကြ၍ ၂၀ ခန့်က နိဗ္ဗာန်
 ကုန်လုပ်ငန်းကို အဓိကတိုးလုပ်ကိုင်ကြသည်။

=> အဓိကလုပ်ငန်းများကို တွင်ပါဝင်လုပ်ကိုင်ကြသည်။

=> ဝင်ငွေ အရ အခက်အခဲများ ရှိသည်။ နိဗ္ဗာန်ကုန်လုပ်ငန်း နှစ်တွင် ကော့မွေးလုပ်ကိုင်ခြင်း
 ဆဲလ်လုပ်ငန်းတွင် ကော့မွေးလုပ်ကိုင်ခြင်းကို လုပ်ကိုင်ကြသည်။



ပင်းပုံစံကိုသုံးပြု၍ အဖွဲ့အစည်းများချိတ်ဆက်မှု

ပင်းပုံစံကိုအသုံးပြု၍

ကမ္ဘာ့အစားအသောက်နှင့်ဆိုင်ရာကိစ္စများအားလေ့လာခြင်း

ကျေးဇူး --- ညောင်ပွင့်
အုပ်စု --- ဒုတိယတန်း

ခြုံငုံပေး --- ပျော်ကျော်
ရက်စွဲ --- ၈/၅/၁၇

ဦးဆောင်ဆွေးနွေးသူ --- ဒု.ကျော်မြိုင်
ပါဝင်ဆွေးနွေးသူ --- လွှား (၁၅)၊ မ (၂၀)
မှတ်တမ်းတင်သူ --- ဦးမြင့်စိန်

နေရာ စာသင်ကျောင်း
အချိန် - ၃:၀၀ နာရီ



မင်းပုံစံ လိုအသုံးပြုခြင်း

အဖွဲ့အစည်းများ ဖွဲ့စည်းပေးသော အခန်းများ ပေးလာခြင်း

ကျေးဇူး ဝေဖန်ပွင့်
အုပ်စု ဒုတိယတန်း

မြို့နယ် ပျော်ဘွယ်
ရက်စွဲ ၂၂. ၃. ၁၇

ကျေးဇူး တွင် ဤ အဖွဲ့အစည်းများ

ကျေးဇူးပြင်ပ ဤအဖွဲ့အစည်းများ

အုပ်ချုပ်ရေး

ကျေးဇူးရေး

အထက်ပိုင်း

ရဲစခန်း

စာအုပ်အဖွဲ့

ကျေးဇူး

ပျော်စရာ

ပေးသော

အမျိုးသမီးအဖွဲ့

လ.ဝ.က

ကျွမ်းကျင်

မြေဧရိယာ

အကျိုးရှိသော

ရက်စွဲ

ဒီအဖွဲ့အစည်းများ ဤအဖွဲ့အစည်းများ

အချိန် ၂:၀၀ နာရီ

ပိတ်ဆို့ပေးသည့် ရက်စွဲ (၁) / (၂) / (၃)

ရက်စွဲ ၂၂ / ၃ / ၁၇

မှတ်တမ်းတင်သူ ဦး မြတ်စိန်



သုံးသပ်ချက်

ဗုဒ္ဓ: ပုံစံ (ကျေးဇူးခြင်းနှင့် ဆန်းခပ်ခြင်း)

ကျေးဇူး --- နေ့စဉ်ပွင့်

မြို့နယ် --- လျှောက်ဖက်

ဆုခံ --- ဒီဗာဂျက်

ရက်စွဲ --- 22/3/117

- => ကျေးဇူးတင်ခြင်း၏ အဖွဲ့အစည်းများမှာ အုပ်ချုပ်ရေးပူးတွဲ ဆယ်စဉ်ပွင့်၊ စာသင်ကျောင်း၊ ကျောင်းတိုင်းပွဲများ၊ အမျိုးသမီးအဖွဲ့၊ အမျိုးသားအဖွဲ့၊ အမျိုးသားတို့၊ ရပ်တည်ရပ်တည် စာဖွဲ့တိုးမြှင့်ရေးအဖွဲ့တို့ဖြစ်ကြသည်။
- => အုပ်ချုပ်ရေး၊ စာဖွဲ့၊ ရပ်တည်ရပ်တည်တို့သည် ကျေးဇူး၏ အကျိုးအမြတ်ပေးပို့ပေးခြင်း၊ ဖွဲ့စည်းပေးခြင်းကို ဖြေရှင်းဆောင်ရွက်ရမည်။
- => ဆယ်စဉ်ပွင့်အမျိုးသမီးအဖွဲ့၊ အမျိုးသမီးအဖွဲ့နှင့် အမျိုးသမီးအဖွဲ့တို့သည် ကျေးဇူး၏ သာဓကပေးပို့ပေးခြင်း၊ နာရေးပေးပို့ပေးခြင်းတို့ကို လုပ်ဆောင်ကြပါသည်။ ဓမ္မာစတီအဖွဲ့သည် ဘာသာရေး လုပ်ငန်းများကို လုပ်ဆောင်ကြပါသည်။ စာသင်ကျောင်းတော်မတီသည် ပညာရေး ဖွံ့ဖြိုးတိုးတက်ရေးကို နှိုးဆော်ပေးသည်။
- => ဓမ္မာစတီအဖွဲ့နှင့် အမျိုးသမီးအဖွဲ့တို့သည် အမျိုးသမီးများပါဝင်၍ ကျွန်ုပ်တို့အဖွဲ့များတွင်ပါဝင်ပါသည်။
- => ဖွံ့ဖြိုးတိုးတက်ရေးအဖွဲ့အစည်းများတွင် ကျေးဇူး၏ ခေါင်းဆောင်မှုများသည် အကဲခတ်မှုများ၊ အဖွဲ့အစည်းများပါဝင်ပါသည်။



ပင့်ကူအိမ်ကွန်ယက် နှင့် သုံးသပ်ချက်

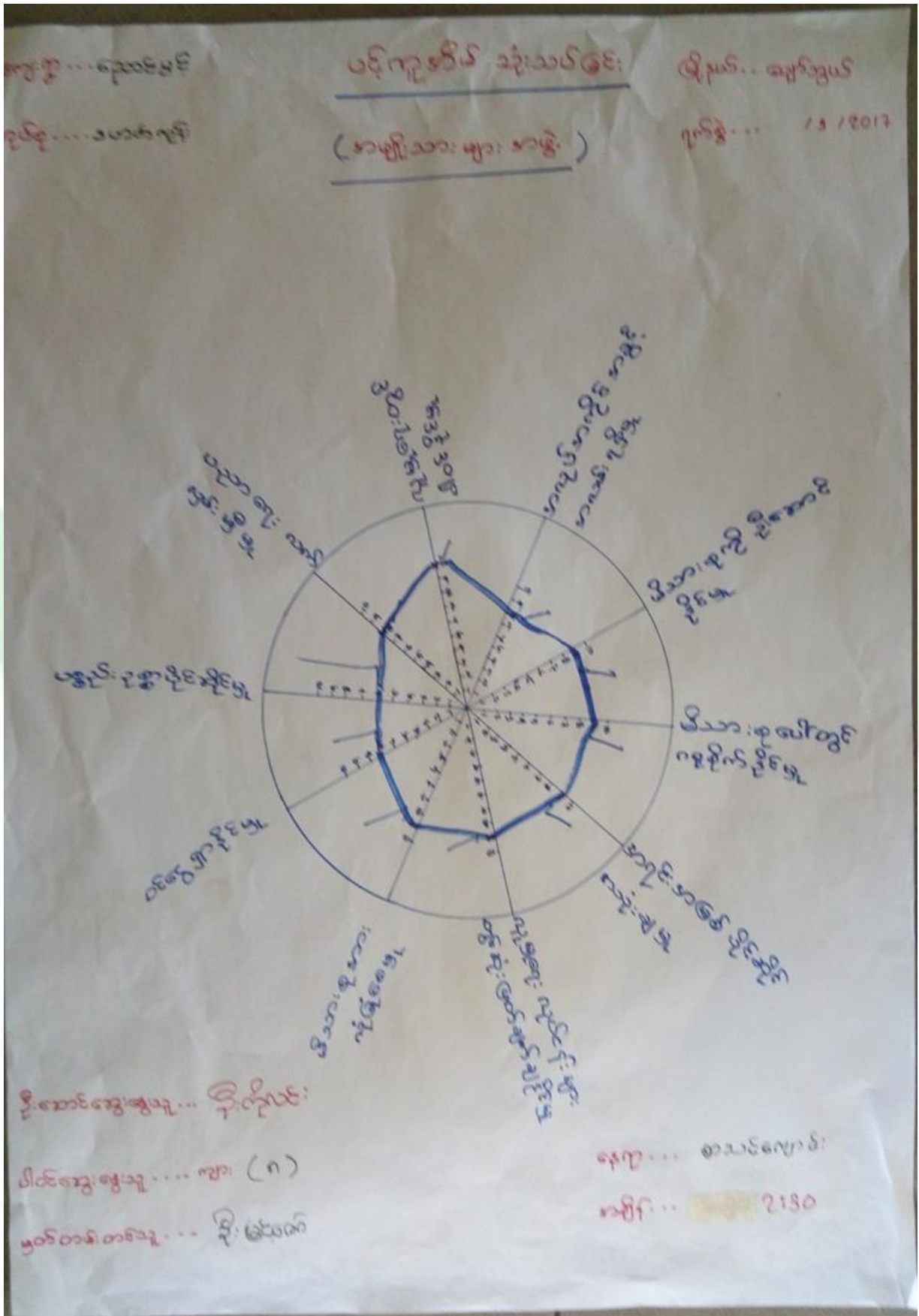



အဖွဲ့အစည်းအဖွဲ့

အဖွဲ့အစည်းအဖွဲ့

ပင့်ကူအိမ် သုံးသပ်ခြင်း

(အမျိုးသမီးများအတွက်)

မြို့နယ်... မျောက်ဘွယ်

ရက်စွဲ... 13/2017

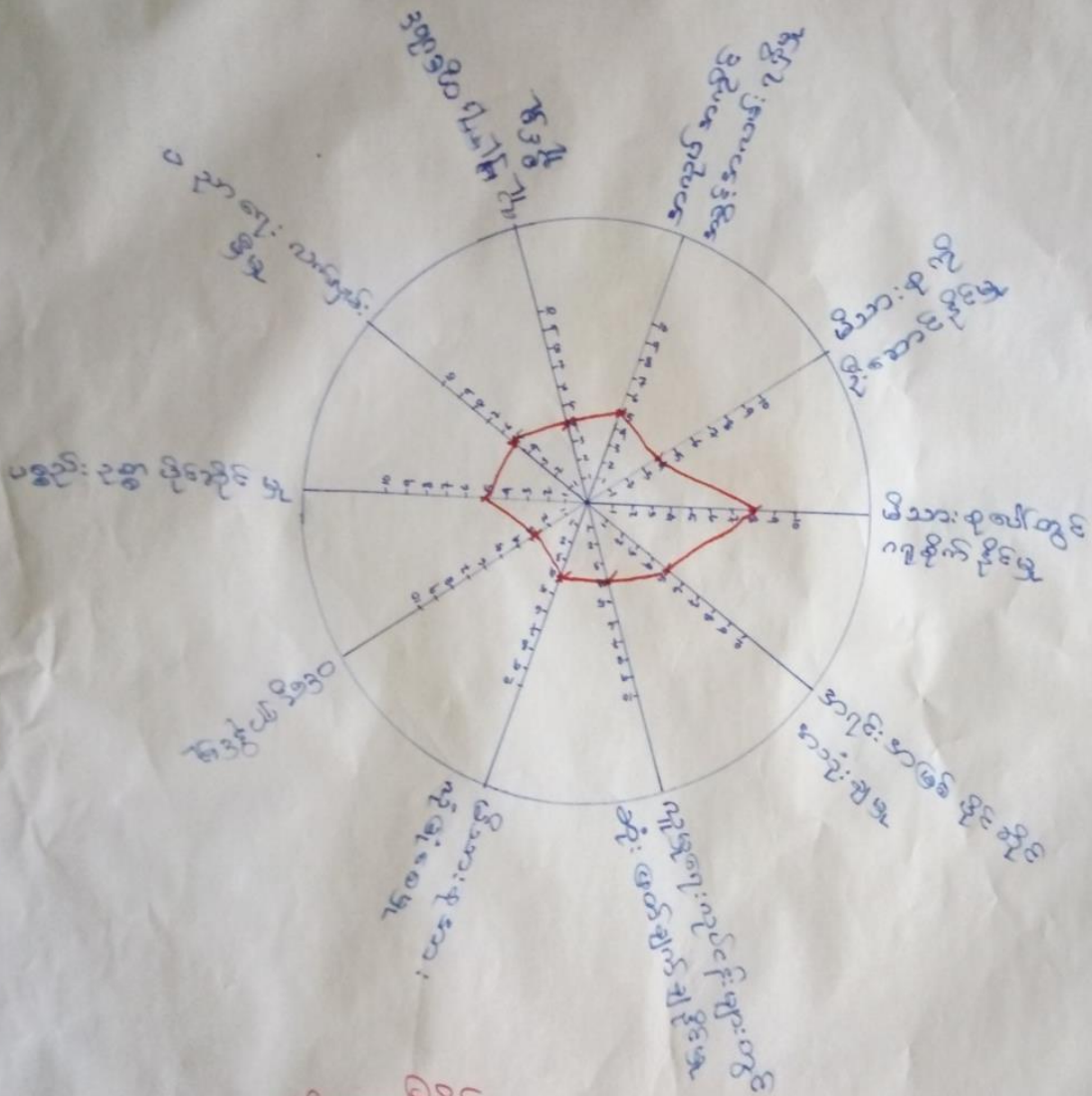

အမျိုးသမီးများ၏ အကျန်းမာန်... ၃၅

အားကစား... ၃၀

အားကစား... ၁၀

အားကစား... ၂:၃၀

အားကစား... ၂၀



ကျေးဇူး .. ရှေးဦးပွင့်
 နှစ်စု... ဒုတိယကျိန်

ပင်ကုဒ်ကိမ် သုံးသပ်ခြင်း
 (အမျိုးသား + အမျိုးသမီး)

ဖြန့်ဖြူး... ပျော်ရွှင်ပွဲ
 ဂျပန်... 13 / 2017

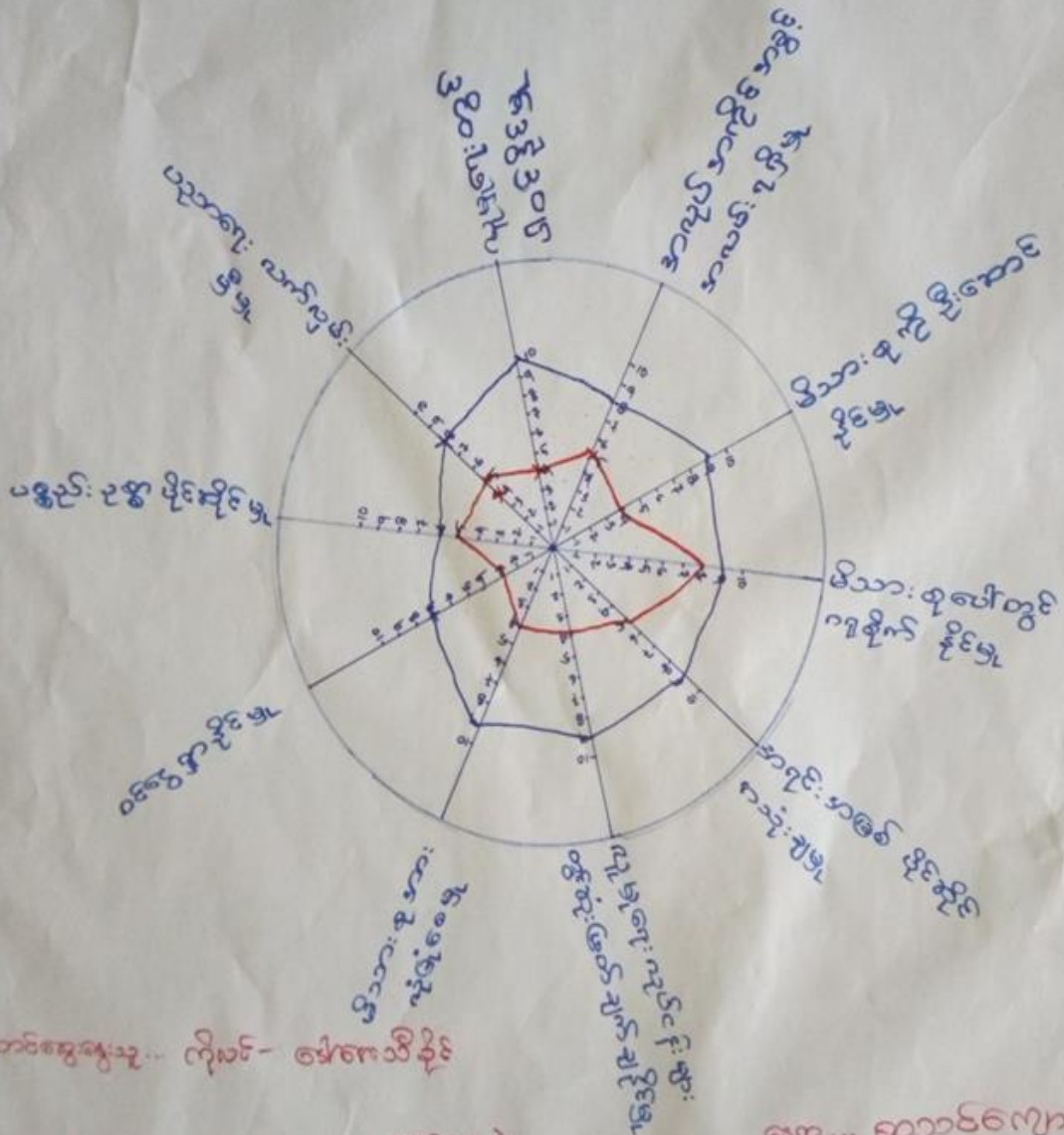

ဦးစားပေးရေးသူ... ကိုမင်း - ဖော်ပြချက်

ပါဝင်ရေးသူ... ကျား (၈) / မ(၁၀)

ဗဟိုကော်မတီ... ဦးမြတ်ဇော်

နေရာ... စာတင်ကျောင်း

အချိန်... ၇:30

— အမျိုးသား
 — အမျိုးသမီး



၇။ ကျေးရွာ၏ မျော်မှန်းချက်(၄)နှစ်စာကျေးရွာဖွံ့ဖြိုးရေးအစီအစဉ်

ကျေးရွာအုပ်စု...ဒဟတ်ကျိုက်		အမျိုးသားများအဖွဲ့	မြို့နယ်...ညောင်တွယ်
ကျေးရွာ - - - - - ညောင်ပွင့်			ရက်စွဲ - - - - - ၇၇. ၅. ၂၀၂၇
အသက်အခါ၊ အစားအဆီများ	ကျေးရွာ ချော်ပွန်းချက်များ	ကျေးရွာ ဖွံ့ဖြိုးရေးလုပ်ငန်း	
- မိုးတွင်းကာလ ရွာတွင်း သွားလာရခက်ခဲခြင်း	- မိုးတွင်းကာလ ရွာတွင်းလမ်း များကောင်းမွန်လာစေရန်	- ရွာတွင်းလမ်းပြုပြင်ဆင်ခြင်	
- စာကြည့်တိုက်မရှိသော ကြောင့် ဗဟုသုတနည်းပါးခြင်း	- ကျေးရွာရှိ လူငယ်လျှောက် များ အသိပညာဗဟုသုတရှိ လာစေရန်	- စာကြည့်တိုက်ဆောက် လုပ်ပေးရန်	
- ကျောင်းခြံစည်းရိုးလုံခြုံ မှု မရှိသဖြင့် ကျွဲနွားများ ဝင်ရောက်ခြင်း	- ကျောင်းခြံစည်းရိုးလုံခြုံရေး လျှင် ကျွဲနွားများ ခဝင်ကျောက် နိုင်း	- ကျောင်းခြံစည်းရိုး ပြုပြင်ပေးရန်	
- လျှပ်စစ်မီးမရှိသဖြင့်	- လျှပ်စစ်မီးရရှိလာလျှင်	- လျှပ်စစ်မီး သွယ်ဝယ်တိုး ပေးရန်	
- ကျောင်းဆားများ သွား ခရီးကုန်ရန် အခက်အခဲရှိ	ကျောင်းဆားများ သွားခါ ကောင်းမွန်စွာ - စာကြည့်တိုက် မည်		



ကျေးဇူးတင်ပူ... ဒုတိယကျော်

အချိုး သမီး များ

မြို့နယ်... မျက်စိ

ကျေးဇူး... သောဗွင်

အဖွဲ့

ရက်စွဲ... ၇. 3. 2017

အခက်အခဲ၊ အစားအဆီများ	ကျေးဇူးတင်ပူခြင်းချက်များ	ကျေးဇူးတင်ပူခြင်းလုပ်ငန်းများ
- စာကြည့်တိုက်ခရီးစဉ် ဗဟုသုတနည်းပါးခြင်း	- စာကြည့်တိုက်ရှိ အသိပညာများဖြန့်ဝေပေးခြင်း	- စာကြည့်တိုက်အောက်လှည့်ပေးရန်
- ရွာတွင်းလမ်းမကောင်းသည့်အတွက် သွားလာရခက်ခဲခြင်း	- ကျေးဇူးတင်ပူသည့် လမ်းမဖွဲ့စေရန်	- ရွာတွင်းလမ်းပြုပြင်ပေးရန်
- ကျောင်းခြံစည်းကမ်းများမပြည့်စုံခြင်း၊ ကျောင်းဆရာများ၏ ပညာရေးအဆင့်	- ကျောင်းဆရာများ၏ ကမ်းခြံလှည့်ပေးရန်	- ကျောင်းခြံစည်းကမ်းပြုပြင်ပေးရန်
- လျှပ်စစ်မီးမရှိသဖြင့် အသေးစားလုပ်ငန်းများ မလုပ်နိုင်ခြင်း	- အသေးစားလုပ်ငန်းများဖွံ့ဖြိုးတိုးတက်လာစေရန်	- လျှပ်စစ်မီးသွင်းပေးရန်



ကျေးဇူး... ရွှေဘဝပွင့်
 အုပ်စု... ဒုတိယကျဉ်း

မြို့နယ်... ပျော်တောင်
 ရက်စွဲ... ၇၇/ ၃/ ၇၇

ဒီစာစာအုပ်	ဖွဲ့စည်းရေးလုပ်ငန်းများ	အဆိုပါအရ	ရက်စွဲ
၁	စာကြည့်တိုက်	၈ + ၆	၁၇၀
၂	ကျောက်ဆေးဆေး (ကွဲကွဲ)	၈ + ၆	၁၁၉
၅	ကျောင်းခံစဉ်စီစဉ်	၈ + ၆	၄၀
	*အားထမ်းကွဲ	၈ +	
၃	လျှပ်စစ်စီစဉ်	၈ + ၅	၇၉
၄	အစဉ်ဆက်ခံစဉ်	၈ + ၆	၄၅



၆။ ကော်မတီဝင်များရွေးချယ်ခြင်းနှင့်ကျေးရွာဖွံ့ဖြိုးရေးအစီအစဉ်ဆောင်ရွက်မှုမှတ်တမ်းဓါတ်ပုံများ



ကော်မတီရွေးချယ်ရန် မဲရေတွက်နေစဉ်



ပီမဲကိန်းမိတ်ဆက်အစည်းအဝေးမှတ်တမ်းဓါတ်ပုံ



အမျိုးသမီးများပင့်ကူအိမ်ကွန်ယက်ရေးဆွဲနေစဉ်မှတ်တမ်းဓါတ်ပုံ



ကျေးရွာဖွံ့ဖြိုးရေးဦးစားပေးမဲပေးရန်တန်းစီနေကြစဉ်



ကျေးရွာလုပ်ငန်းခွဲအတွက်အခက်အခဲများဖော်ထုတ်ဆွေးနွေးစဉ်



၇။ ကော်မတီဝင်များစာရင်း

ကော်မတီဝင်များစာရင်း

ညောင်ဦးကျေးရွာ၊ ဒုတိယကျေးရွာ၊ အုပ်စု

စဉ်	အမည်	ကျား-မ	ရာထူး
၁	ဦး ခိုင်စိုင်း	ကျား	ဧကနာ့ ဝန်ထမ်း
၂	ဒေါ် မြစန်းဩဇာ	မ	ဧကနာ့ ဝန်ထမ်း
၃	ဦး ခိုင်စောထွန်း	ကျား	ဧကနာ့ ဝန်ထမ်း
၄	ဒေါ်ခင်အေးအိမ်	မ	ဧကနာ့ ဝန်ထမ်း
၅	ဦး ခင်အောင်	ကျား	ဝယ်ယူရေး : ဆပ်ကော်မတီ
၆	ဦး ဝင်းအောင်	ကျား	ဝယ်ယူရေး : ဆပ်ကော်မတီ
၇	ဒေါ်ခင်မာမာ	မ	ဝယ်ယူရေး : ဆပ်ကော်မတီ
၈	ဦး ဦးစိန်	ကျား	လုပ်ငန်းထိန်းသိမ်း : ဆပ်ကော်မတီ
၉	ဒေါ်လှလှဝင်း	မ	လုပ်ငန်းထိန်းသိမ်း : ဆပ်ကော်မတီ
၁၀	ဒေါ်ခင်အေးအေး	မ	ဆောင်ရွက်ရေး : ဆပ်ကော်မတီ
၁၁	ဒေါ်လှလှဝင်း	မ	ဆောင်ရွက်ရေး : ဆပ်ကော်မတီ
၁၂	ဦးကျော်စွာ	ကျား	ဝန်ထမ်းကြီး : ဆပ်ကော်မတီ
၁၃	ဦးကျော်စွာ	ကျား	လုပ်ငန်းထိန်းသိမ်း : ဆပ်ကော်မတီ
၁၄	ဦး ဝင်းအောင်	ကျား	ဆောင်ရွက်ရေး
၁၅	ဒေါ်ခင်အေးအေး	မ	ဝန်ထမ်းကြီး : ဆပ်ကော်မတီ
၁၆	ဦး ဝင်းအောင်	ကျား	ဝန်ထမ်းကြီး : ဆပ်ကော်မတီ
၁၇			
၁၈			
၁၉			
၂၀			
၂၁			
၂၂			
၂၃			
၂၄			
၂၅			

စုစုပေါင်း။ (၁၆) ယောက် ကျား- (၉) ယောက် +မ- (၇) ယောက်

ကျေးရွာအုပ်စုစီမံကိန်းအထောက်အကူပြုကော်မတီ

.....ဦး ခင်အောင်..... ကျေးရွာအုပ်စုစီမံကိန်းအထောက်အကူပြုကော်မတီ၊ ဥက္ကဋ္ဌ

.....ဒေါ်ခင်အေးအေး..... ကျေးရွာအုပ်စုစီမံကိန်းအထောက်အကူပြုကော်မတီ၊ ဥက္ကဋ္ဌ

.....ဦးဝင်းအောင်..... ကျေးရွာအုပ်စုစီမံကိန်းအထောက်အကူပြုကော်မတီ၊ ဘဏ္ဍာရေးဥက္ကဋ္ဌ

မှတ်တမ်းတင်သူ
အမည်။

ရာထူး။ လူထုစည်းရုံးရေးမှူးရက်စွဲ။/...../.....



၈။ ကျေးရွာအခြေခံအချက်အလက်များ (ပုံစံ-၁)

ပုံစံ - ၈ - ၁ ကျေးရွာအခြေခံအချက်အလက်များ (Form PC 1)

လယ်နွယ်ရွာကျေးရွာတစ်ရွာသို့ ပထမဆုံးမိတ်ဆက်ရေး သွားရောက်သောအခါ လူထုစည်းရုံးရေးမှူးသည် ကျေးရွာခေါင်းဆောင်များအား ကျေးရွာအချက်အလက်များကို မေတ္တာရပ်ခံ၍ တောင်းခံရသည်။ ဤအချက်အလက်များကို စီမံကိန်းမိတ်ဆက်အစည်းဝေးပတ်ဝန်းကျင်တောင်းခံရမည်။ စီမံကိန်းမိတ်ဆက်အစည်းဝေးတွင် လူထုစည်းရုံးရေးမှူးသည် ဤအချက်အလက်များအား စစ်ဆေးပြီး မှန်ကန်အောင်ပြုလုပ်ရမည်။ ပြီးနောက်တွင် လူထုစည်းရုံးရေးမှူးမှ သတင်းအချက်အလက်ထံသို့ Tablets မှ တဆင့် ပြည့်သွင်းရမည်။

ကျေးရွာခေါင်းဆောင် အမည်	ဦးဦးဝင်း	ကျေးရွာခေါင်းဆောင်၏ ဖုန်းနံပါတ်	၀၅-၉၆၅၄၈၀၃၄၇	လူထုစည်းရုံးရေးမှူး၏ အမည်	ဒေါ်ခင်ခင်
ပြည်နယ်၊တိုင်းဒေသကြီး	မန္တလေး၊ ဗြိ.နယ်	မြို့နယ်	ချက်ကွယ်	ကျေးရွာအုပ်စု	အောက်ကျွန်း

က။ လူဦးရေ

လူမျိုးစု	အိမ်ထောင်စုအရေအတွက်	ကိုးကွယ်သည့်ဘာသာ	အိမ်ထောင်စုအရေအတွက်
လူမျိုးစု (၁) -----	၁၂၂	ဘာသာ (၁) -----	၁၂၂
လူမျိုးစု (၂) -----		ဘာသာ (၂) -----	
လူမျိုးစု (၃) -----		ဘာသာ (၃) -----	
လူမျိုးစုရော -----		ဘာသာရော -----	
အခြား			
	အရေအတွက်		
မသန်စွမ်းသူများ	၁	၄၁	၁
သက်ကြီးရွယ်အိုများ (၆၅ နှစ် နှင့် အထက်)	၄၀	၄၁	၄၀
စစ်ဘေးရှောင်	-		

	အမျိုးသား (အရေအတွက်)	အမျိုးသမီး (အရေအတွက်)
လူဦးရေ		
လူမျိုးစု (၁) -----	၃၁၅	၃၀၈
လူမျိုးစု (၂) -----		
လူမျိုးစု (၃) -----		
အခြား		
အိမ်ထောင်ဦးစီး	၈၇	၃၅

(ခ) အခြေခံအဆောက်အအုံ အသုံးအဆောင်များ

စာသင်ကျောင်း	အမှတ် ခြံပေါ	ကျန်းမာရေး	အမှတ် ခြံပေါ	ဘာသာရေး အဆောက်အအုံများ	အမှတ် ခြံပေါ
--------------	-----------------	------------	-----------------	------------------------	-----------------



အထက်တန်းကျောင်း	<input type="checkbox"/>	ဆေးရုံ	<input type="checkbox"/>	ဧတီ	<input checked="" type="checkbox"/>
အလယ်တန်းကျောင်း	<input type="checkbox"/>	ကျန်းမာရေးဌာန	<input type="checkbox"/>	ဘုန်းကြီးကျောင်း	<input checked="" type="checkbox"/>
မူလတန်းကျောင်း	<input checked="" type="checkbox"/>	ကျန်းမာရေးဌာနခွဲ	<input type="checkbox"/>	ဟိန္ဒူဘုရားကျောင်း	<input type="checkbox"/>
မူကြိုကျောင်း	<input type="checkbox"/>	ဆေးပေးခန်း	<input type="checkbox"/>	ခရစ်ယာန်ကျောင်း	<input type="checkbox"/>
အခြား	<input type="checkbox"/>	အခြား	<input type="checkbox"/>	၀လီ	<input type="checkbox"/>
မှတ်ချက်		မှတ်ချက်		အခြား	<input type="checkbox"/>
				မှတ်ချက်	

(ဂ) ကျွမ်းကျင်သူများမှတ်တမ်း (ကျေးရွာတွင်နေထိုင်သော သို့မဟုတ် တခြားရွာမှလာရောက်သော ကျွမ်းကျင်သူများ)

(၁) စာသင်ကျောင်း			(၂) ကျန်းမာရေး			(၃) လက်မှုပညာရှင်		
	ရွာတွင်နေထိုင်သူ	အခြားရွာမှလာသူ		ရွာတွင်နေထိုင်သူ	အခြားရွာမှလာသူ		ရွာတွင်နေထိုင်သူ	အခြားရွာမှလာသူ
မူလတန်းပြဆရာ/မ	<input checked="" type="checkbox"/>	<input checked="" type="checkbox"/>	ဆရာဝန်	<input type="checkbox"/>	<input type="checkbox"/>	လက်သမား	<input checked="" type="checkbox"/>	<input type="checkbox"/>
အထက်တန်းပြဆရာ/မ	<input type="checkbox"/>	<input type="checkbox"/>	လက်ထောက်ကျန်းမာရေးမှူး	<input type="checkbox"/>	<input type="checkbox"/>	ပန်းရုံ	<input checked="" type="checkbox"/>	<input type="checkbox"/>
အလယ်တန်းပြဆရာ/မ	<input type="checkbox"/>	<input type="checkbox"/>	အမျိုးသမီးကျန်းမာရေးဆရာမ	<input type="checkbox"/>	<input type="checkbox"/>	လျှပ်စစ်ကျွမ်းကျင်ပညာရှင်	<input type="checkbox"/>	<input type="checkbox"/>
မူကြိုဆရာ/မ	<input type="checkbox"/>	<input type="checkbox"/>	သားဖွားဆရာမ	<input type="checkbox"/>	<input type="checkbox"/>	ရေပိုက်သူ	<input checked="" type="checkbox"/>	<input type="checkbox"/>
အခြား	<input type="checkbox"/>	<input type="checkbox"/>	ပြည်သူ့ကျန်းမာရေးလုပ်သား	<input type="checkbox"/>	<input type="checkbox"/>	စက်ပြင်ဆရာ	<input checked="" type="checkbox"/>	<input type="checkbox"/>
မှတ်ချက်			မှတ်ချက်			မှတ်ချက်		

(ဃ) ကျေးရွာသို့ ရောက်ရှိနိုင်သည့် လမ်းအခြေအနေ / ကျေးရွာတစ်ရွာသည် ၎င်း၏ ကျေးရွာအုပ်စုနှင့် ဆက်သွယ်ထားသော လမ်းအခြေအနေ (အောက်ပါတို့ကိုစိုင်းပါ)

ကျောက်ကြမ်းလမ်း ကတ္တရာလမ်း ကွန်ကရစ်လမ်း မော်တော်ဆိုင်ကယ်လမ်း
 ကျောက်ခင်းလမ်း မြေသားလမ်း လူသွားလမ်း အခြား _____

(င) ကျေးရွာဖွံ့ဖြိုးမှုစီမံချက်

(၁) လူထုပဟိုပြုစီမံကိန်းမတင်မီ ဤကျေးရွာတွင်ကျေးရွာဖွံ့ဖြိုးမှု စီမံချက်ရှိခဲ့ပါသလား? ဝါ ရှိပါသည်/မရှိပါ/မသိပါ
 (၂) ရှိခဲ့ပါလျှင် ဤစီမံချက်ကို မည်သည့် ခုနှစ်တွင်ပြင်ဆင်ခဲ့ပါသနည်း? နှစ်-----/မသိပါ
 (၃) ဤစီမံချက်ကို မြို့နယ်မှအတည်ပြုခဲ့ပါသလား? ပြုခဲ့ပါသည်/မပြုခဲ့ပါ /မသိပါ

(စ) ခရီးအကွာအဝေး

(၁) ဤကျေးရွာ၏ပဟိုမှ ၎င်းကျေးရွာအုပ်စု၏ပဟိုအထိ ခရီးဆိုင်မည်မျှကွာဝေးသနည်း? မိုင်-----/မသိပါ
 (၂) ဤကျေးရွာမှ ၎င်းကျေးရွာအုပ်စု၏ပဟိုအထိ သွားလာရာတွင်ကြာမြင့်သည့်အချိန်

ခြောက်သွေ့ရာသီတွင်ကြာချိန်----- ၃၀ မိနစ် ထော်လာဂျီ/မော်တော်ဆိုင်ကယ်/ခြေလျှင်/လား/မော်တော်ဘုတ်/အခြား-----
 မိုးရာသီတွင်ကြာချိန်----- ၄၅ မိနစ် ထော်လာဂျီ/မော်တော်ဆိုင်ကယ်/ခြေလျှင်/လား/မော်တော်ဘုတ်/အခြား-----



(ဆ) ပတ်ဝန်းကျင်ဆိုင်ရာ သဘာဝဘေးအန္တရာယ်

ဤကျေးရွာတွင် ရေကြီးခြင်းကဲ့သို့ သဘာဝဘေးအန္တရာယ်ကူးရောက်ဖူးခြင်း ရှိပါသလား။

မရှိပါ ရှိပါသည် ရှိလျှင်ဖော်ပြပါ ၁၉၇၆ ခု ဇူလိုင်လ -

(ဇ) ကျေးရွာတွင် ဖွဲ့စည်းထားသော အဖွဲ့အစည်းများ

လူထုမဟုတ်ဘဲ စီမံကိန်းမတိုင်မီ ဤကျေးရွာတွင် ကျေးရွာဖွံ့ဖြိုးရေးအတွက် အစိုးရ (သို့) ရွာသားများကိုယ်တိုင်(သို့) စီမံကိန်းတစ်ခုခုမှ ဖွဲ့စည်းထားသည့် အဖွဲ့အစည်းများရှိပါသလား။

(ဇ)

(ည)

(ဈ) အထွေထွေအုပ်ချုပ်ရေး ဦးစီးဌာန (GAD) မှ မှတ်တမ်းတင်ထားခြင်း

ဤကျေးရွာသည် အထွေထွေအုပ်ချုပ်ရေး ဦးစီးဌာန (GAD) မှ မှတ်တမ်းတင်ထားမှု ရှိပါသလား။

မရှိပါ ရှိပါသည်

ကျေးရွာခေါင်းဆောင်

အမည် ဒေါ် မြသိန်း

လက်မှတ် [Signature] ခန.ရ. ၂၁/၈/၁၇

လူထုစည်းရုံးရေးမှူး

အမည် ဒေါ် မြသိန်း

လက်မှတ် [Signature] ခန.ရ. ၂၁/၈/၁၇



ဥ။ ပုံစံ ၈-၂။ စီမံကိန်းစက်ဝန်းအချိန်ဇယား

ပုံစံ - ၈ - ၂ - စီမံကိန်းစက်ဝန်းအချိန်ဇယား (PC 2)

လမ်းညွှန်ရွာ၊ သက်ဆိုင်ရာလူထုစောင့်ရှောက်ရေးဌာန/လက်ထောက်ရည်ရွယ်ချက်များ၊ စီမံကိန်းစက်ဝန်းအဆင့်တင်စာတမ်း/စီမံကိန်းစက်ဝန်းအချိန်ဇယား (PC 2) ဖြည့်သွင်းရမည်။

စည်းရုံးရေးမှူး/ဝန်ထမ်း အမည် ဒေါ်ခင်မာမာ

နေ့စွဲ ၂၀၂၃/၀၃/၁၇

ပြည်နယ်/တိုင်း မန္တလေး၊ မြို့နယ် ပုသိမ်

စက်ဝန်းအားအမှတ်ပြင်ပါ စက်ဝန်း(၁) စက်ဝန်း(၂) စက်ဝန်း(၃)

စက်ဝန်း (၄)

ကျေးရွာအုပ်စု ပုသိမ်မြို့နယ်၊ ကျေးရွာ ပုသိမ်မြို့

စီမံကိန်းစောင့်ရှောက်ရေးအဖွဲ့များ	နေ့စွဲ		အစည်းအဝေးတွင်တက်ရောက်သူအရေအတွက်			
	ထောင်သည် ဇန့်.	ပြီးဆုံးသည်ဇန့်.	အချိုးသား အရေအတွက်	အချိုးသမီး အရေအတွက်	အိမ်ထောင်စု အရေအတွက်	လူချိုးစုထက်ရောက်သူ အရေအတွက် နှင့် လူချိုးစုအမည်
၁။ ကျေးရွာစီမံကိန်း စီမံကိန်းအစည်းအဝေး	၃၃/၅/၁၇	၃၃/၅/၁၇	၄၅၆	၂၂၂	၇၉	၇၉၊ ၈၂၈
၂။ ကျေးရွာပုံ မြို့ရေး စီမံချက်ရေးဆွဲခြင်း အစည်းအဝေး	၃၅/၅/၁၇	၃၅/၅/၁၇	၄၅၇	၂၂၂	၇၉	၇၉၊ ၈၂၈
၃။ ကျေးရွာအုပ်စု လုပ်ငန်းဆုံးဖြတ်ချက်ချသည့် အစည်းအဝေး	၂၅/၅/၁၇	၂၅/၅/၁၇	၃၀	၂၀	၅၀	၅၀၊ ၂၈၀
၄။ မြို့နယ်အဆင့် စီမံကိန်းရေးဆွဲရေး နှင့် အကောင်အထည်ဖော်ရေးကော်မတီ၏ စီမံကိန်း သုံးသပ်မှု အစည်းအဝေး			မရှိ	မရှိ	မရှိ	မရှိ
၅။ မြို့နယ် စီမံကိန်းရေးဆွဲရေး နှင့် အကောင်အထည်ဖော်ရေး ကော်မတီ၏ဆုံးဖြတ်ချက် ရွာသို့ အသိပေး အကြောင်းကြားသည့် အစည်းအဝေး						
၆။ စီမံကိန်းလုပ်ငန်းဆုံးစွဲစီမံချက်ရေးဆွဲခြင်း အစည်းအဝေး						
၇။ စီမံကိန်းလုပ်ငန်း အကောင်အထည်ဖော်ရေးအစီအစဉ် ရေးဆွဲခြင်း						



၁၀။ ပုံစံ ၈-၃။ ကျေးရွာဖွံ့ဖြိုးရေးဦးစားပေးအစီအစဉ်

ပုံစံ - ၈ - ၃ ကျေးရွာဖွံ့ဖြိုးရေး ဦးစားပေးအစီအစဉ် (Form PC 3)

လမ်းညွှန်ချက်၊ အဆင့်(၃) ကျေးရွာဖွံ့ဖြိုးရေးမှန်းချက်အစည်းအဝေး ပြီးဆုံးသောအခါ ကျေးရွာစီမံကိန်း အထောက်အကူပြု ကော်မတီသည် လူထုစည်းရုံးရေးမှူးအကူအညီဖြင့် ဤပုံစံကိုပြည့်စုံအောင် ဖြည့်သွင်းရမည်။

လူထုစည်းရုံးရေးမှူး/ဝန်ထမ်း အမည် - ဦးသက်ပိုင်မျိုးမောင်

နေ့စွဲ ၉.၅.၅.၂၀၂၄ ဝက်ဝန်းအား အမှတ်ခြစ်ပါ (✓) ဝက်ဝန်း(၁) ဝက်ဝန်း(၂) ဝက်ဝန်း(၃) ဝက်ဝန်း(၄)

ပြည်နယ်/တိုင်း မြို့နယ် ဝန်ကြီးဌာန ကျေးရွာအုပ်စု - ဘဏ္ဍာရေး ဝန်ကြီးဌာန

က။ အခက်အခဲအတားအဆီးများအားဆွေးနွေးခြင်း - ယခုလက်ရှိအခြေအနေတွင် ဤကျေးရွာဖွံ့ဖြိုးတိုးတက်ရေးအတွက် အဓိက အခက်အခဲအတားအဆီးများသည် မည်သည့်များဖြစ်ပါသနည်း။ (အမျိုးသား/သမီး အနည်းဆုံးအခက်အခဲ ၅ ခုစီဖော်ပြပါ)

အမျိုးသား အဖွဲ့မှ တင်ပြသောအခက်အခဲအတားအဆီးများ	အမျိုးသမီး အဖွဲ့မှ တင်ပြသောအခက်အခဲအတားအဆီးများ
၁ ရွေးချယ်မှုအခက်ခဲများ - မကော်မတီချိန်အထိ	၁ ရွေးချယ်မှုအခက်ခဲများ - မကော်မတီချိန်အထိ
၂ မညီမျှမှုများ - မညီမျှမှုများ ဖြစ်ခြင်း	၂ မညီမျှမှုများ - မညီမျှမှုများ ဖြစ်ခြင်း
၃ လျှပ်စစ်မီးမရှိ	၃ လျှပ်စစ်မီးမရှိ
၄ ရွေးချယ်မှုအခက်ခဲများ - မကော်မတီချိန်အထိ	၄ ရွေးချယ်မှုအခက်ခဲများ - မကော်မတီချိန်အထိ
၅ ရွေးချယ်မှုအခက်ခဲများ - မကော်မတီချိန်အထိ	၅ ရွေးချယ်မှုအခက်ခဲများ - မကော်မတီချိန်အထိ
၆	၆
၇	၇

ခ။ မျှော်မှန်းခြင်း - နောင်လာမည့် (၅) နှစ် အတွင်း ကျေးရွာဖွံ့ဖြိုးရေး မျှော်မှန်းလျာထားချက်များအား တင်ပြပါ။

အမျိုးသားအဖွဲ့မှ တင်ပြသောမျှော်မှန်းချက်များ	အမျိုးသမီးအဖွဲ့မှ တင်ပြသောမျှော်မှန်းချက်များ
၁ မြို့နယ်အဖွဲ့အစည်းများ - လာကု အထိ ပြင်ဆင်ရေး	၁ မြို့နယ်အဖွဲ့အစည်းများ - လာကု အထိ ပြင်ဆင်ရေး
၂ လျှပ်စစ်မီးမရှိ	၂ လျှပ်စစ်မီးမရှိ
၃ ရွေးချယ်မှုအခက်ခဲများ - မကော်မတီချိန်အထိ	၃ ရွေးချယ်မှုအခက်ခဲများ - မကော်မတီချိန်အထိ
၄ မညီမျှမှုများ - မညီမျှမှုများ ဖြစ်ခြင်း	၄ မညီမျှမှုများ - မညီမျှမှုများ ဖြစ်ခြင်း
၅ ရွေးချယ်မှုအခက်ခဲများ - မကော်မတီချိန်အထိ	၅ ရွေးချယ်မှုအခက်ခဲများ - မကော်မတီချိန်အထိ
၆ ရွေးချယ်မှုအခက်ခဲများ - မကော်မတီချိန်အထိ	၆ ရွေးချယ်မှုအခက်ခဲများ - မကော်မတီချိန်အထိ
၇	၇



ဂ။ လူထုစီမံကိန်း၏ လာမည့် (၄) နှစ်အတွက် အကျုံးဝင်သော ဦးစားပေး ဖွံ့ဖြိုးတိုးတက်မှု လုပ်ငန်း အစီအစဉ်များအားဖော်ပြပါ။

အဆင့်	ကျေးရွာအတွက် ဦးစားပေး ဖွံ့ဖြိုးတိုးတက်မှု လုပ်ငန်းစဉ်များ	အဆိုပြုသူ (အမျိုးသားများ/ အမျိုးသမီးများ/အမျိုးသား+ အမျိုးသမီး)	ခန့်မှန်းကုန်ကျ စရိတ်	အကျိုးခံစားခွင့်ရှိသူ ခန့်မှန်းခြေ အရေ အတွက်
၁	ကျေးရွာတွင် ရေပေးစနစ်	အမျိုးသား + အမျိုးသမီး	၇၀၀၀၀၀၀၀	၆၂၅
၂	ကျေးရွာအတွက် လမ်း	အမျိုးသား + အမျိုးသမီး	၂၀၀၀၀၀၀	၆၂၅
၃	ကျေးရွာအတွက် အိမ်ရာ	အမျိုးသား	၂၂၀၀၀၀၀၀	၆၂၅
၄	ကျေးရွာအတွက် အိမ်ရာ	အမျိုးသား + အမျိုးသမီး	၁၀၀၀၀၀၀၀	၇၀၀
၅	ကျေးရွာအတွက် ကစားရုံ	အမျိုးသား	၇၅၀၀၀၀၀	၅၀၀
၆	ကျေးရွာအတွက် အိမ်ရာ	အမျိုးသား + အမျိုးသမီး	၇၀၀၀၀၀၀၀	၆၂၅
၇				

ဃ။ လူထုစီမံကိန်း၏ လာမည့် (၄) နှစ်အတွက် အကျုံးမဝင်သော ဦးစားပေး ဖွံ့ဖြိုးတိုးတက်မှု လုပ်ငန်း အစီအစဉ်များအားဖော်ပြပါ။

အဆင့်	ကျေးရွာအတွက် ဦးစားပေး ဖွံ့ဖြိုး တိုးတက်မှု လုပ်ငန်းစဉ်များ	အဆိုပြုသူ (အမျိုးသားများ/ အမျိုးသမီးများ/အမျိုးသား+ အမျိုးသမီး)	အခန်းကဏ္ဍ
၁			
၂			
၃			
၄			
၅			
၆			

ခေါင်းဆောင်၊ ကျေးရွာစီမံကိန်းအထောက်အကူပြုကော်မတီမှ အတည်ပြုသည်။

အမည် ----- လက်မှတ် ----- ဇန.စွဲ -----



၁၁။ ပုံစံ ၈-၄။ ကျေးရွာဖွံ့ဖြိုးရေးစီမံကိန်းလုပ်ငန်းခွဲရွေးချယ်ခြင်းပုံစံ

ပုံစံ - ၈ - ၄ ကျေးရွာအုပ်စုစီမံကိန်းလုပ်ငန်းခွဲရွေးချယ်ခြင်းပုံစံ (Form PC 4)

လက်ညှိုးမှတ်၊ စီမံကိန်းလုပ်ငန်းခွဲရွေးချယ်မှုအစည်းအဝေးပြီးနောက်တွင် ကျေးရွာအုပ်စုမှ CF/TF တို့၏ အကူအညီရယူ၍ ကျေးရွာစီမံကိန်းကော်မတီမှ လက်မှတ်ရေးထိုးပြီး အဆိုပါပုံစံအား ပြည်နယ်အဆင့်ပြည်သူ့ရုံးမှတစ်ဆင့် ပြည်ထောင်စုအဆင့်သို့ ပို့သော အကျိုးရွာဖွံ့ဖြိုးရေးအဖွဲ့၏ အချက်အလက်များကို TPIC သို့ ပေးပို့ရန်အတွက် နောက်ဆက်တွဲအဖြစ် ထားရှိရမည်။ CF မှ ကျေးရွာအုပ်စုအဖွဲ့ဝင်စာရင်းစိစစ် စီမံကိန်းလုပ်ငန်းခွဲခွဲခွဲရာ အချက်အလက်များကို MIS သို့ ထည့်သွင်းရမည်။ (ယနေ့စွဲစီမံကိန်းလုပ်ငန်းခွဲ မလုပ်ကိုင်သော ကျေးရွာများ မပါဝင်ပါ။)

ကျေးရွာအုပ်စုအဖွဲ့ဝင်စာရင်းအမည် **ဒီးအင်ဂေအင်**

နေ့စွဲ **၂၀၁၇ ခုနှစ် ၃.၃.၂၀၁၇**

ပြည်နယ်/တိုင်း **မန္တလေး** မြို့နယ် **မော်ဂျီဆွယ်** ဇာတိကျေးရွာ

စီမံကိန်းအစည်းအဝေးအဖွဲ့ဝင်(၁)၊ စီမံကိန်း(၂)၊ စီမံကိန်း(၃)၊ စီမံကိန်း(၄)

ကျေးရွာအမည်	ဆောင်ရွက်မည့် လုပ်ငန်းများ	အတိုင်းအတာ	ခန့်မှန်း တိုက်ရိုက် အကျိုးခံစားခွင့် ရှိသူများ	အဆိုပြုတင်ပြသူ	ခန့်မှန်းကျန်ကျစရိတ်		
					စီမံကိန်းမှ ထည့်သွင်းမှု	ကျေးရွာမှ ထည့်သွင်းမှု	အခြားထည့်သွင်းမှု (ခေါ်ပြုပါ) ထည့်သွင်းမှု အမည်/အဖွဲ့
ဒီဟတ်ကျွန်း	ကျောက်ခွေး + ခွင်းလမ်းခင်းခြင်း	1050' x 12' x 8"	၆၀၅	□ ကျား □ မ ✓ ကျား+မ	4200000	-	4200000
ကန်ဆွယ်	မရောင်တည် ဆောက်ခြင်း	8' x 8' x 10'	242	□ ကျား □ မ ✓ ကျား+မ	4340000	-	4340000
ကန်ကွင်း	ကျောက်ခွေးလမ်းခင်းခြင်း	1810' x 12' x 8"	549	□ ကျား □ မ ✓ ကျား+မ	4500000	-	4500000
မိုးဝင်ပေါက်	ကျောက်ခွေးလမ်းခင်းခြင်း	900' x 12' x 8"	460	□ ကျား □ မ ✓ ကျား+မ	4000000	-	4000000

ရာထူး ကျေးရွာအုပ်စု စီမံကိန်းကော်မတီ ဥက္ကဋ္ဌ အမည် **ဦးခင်ဝေအင်** ရက်စွဲ **၂၀၁၇ ခုနှစ် ၃.၃.၂၀၁၇**



ပုံစံ - ၈ - ၄ ကျေးရွာအုပ်စုစီမံကိန်းလုပ်ငန်းခွဲရွေးချယ်ခြင်းပုံစံ (Form PC 4)

လက်ညှန်ရွတ်၊ စီမံကိန်းလုပ်ငန်းခွဲရွေးချယ်မှုအရည်အဝေးပြဋ္ဌာန်းချက်တွင် ကျေးရွာအုပ်စု CF/TF တို့၏ အကျအညီရလျှင် ကျေးရွာစီထောက်ထောက်မတီမှ လက်မှတ်ရေးထိုးပြီး အဆိုပါပုံစံအား ပြင်ဆင်အောင်ကြည့်သွင်းရမည်။ ဤပုံစံအား ပြည့်စုံစွာပြင်ဆင်ပြီးပါက ကျေးရွာအုပ်စုမှူးကြီးတို့ထောက်ခံချက်တွင် TPIIC သို့ ပေးပို့ရန်အတွက် နောက်ဆက်တွဲအဖြစ် ထားရှိရမည်။ CF မှ ကျေးရွာတပ်ရွာချင်းစီ၏ စီမံကိန်းလုပ်ငန်းခွဲခွဲခွဲကို MIS သို့ ထည့်သွင်းရမည်။ (ယခုနစ်စီမံကိန်းလုပ်ငန်းခွဲ မလုပ်ကိုင်သော ကျေးရွာများ မပါဝင်ပါ။)

ကျေးရွာအုပ်စုအဖွဲ့ဝင်အဖွဲ့ဝင်အမည် ဦးဟက်မိုင်းဗူးကျော်
 နေ့စွဲ ၂၀၁၇.၀၅.၁၇
 ပြည်နယ်/တိုင်း စံနမူနာ: မြန်မာ ဓမ္မတော်

စက်ဝန်းအားအမှတ်ပြင်ပေးပါ(✓)၊ မှုတ်ဝန်း(၁) မှုတ်ဝန်း(၂) မှုတ်ဝန်း(၃) မှုတ်ဝန်း(၄) မှုတ်ဝန်း(၅)

ကျေးရွာအမည်	ဆောင်ရွက်မည့် လုပ်ငန်းများ	အတိုင်းအတာ	ခန့်မှန်း တိုက်ရိုက် အကျိုးခံစားခွင့် ရှိသူများ	အဆိုပြုတင်ပြသူ	စီမံကိန်းမှ ထည့်ဝင်မှု	ခန့်မှန်းကုန်ကျစရိတ်		
						ကျေးရွာမှ ထည့်ဝင်မှု	အခြားထည့်ဝင်မှု (ခေါ်ပြုပါ) ထည့်ဝင်ငွေ အမည်/အဖွဲ့	
ထုံးတိုက်လှီး	ကျေးရွာမှာ စတင်အစားအသုံး	24' x 18' x 9'	159	<input type="checkbox"/> ကျား <input type="checkbox"/> မ <input checked="" type="checkbox"/> ကျား+မ	4000000	-	-	4000000
လှီးရွာ	အစစ်တင်ဆောင်ခြင်း	8' x 8' x 12'	204	<input type="checkbox"/> ကျား <input type="checkbox"/> မ <input checked="" type="checkbox"/> ကျား+မ	4500000	-	-	4500000
ကျောင်းရွာ	အစစ်တင်ဆောင်ခြင်း	10' x 8' x 8'	284	<input type="checkbox"/> ကျား <input type="checkbox"/> မ <input checked="" type="checkbox"/> ကျား+မ	4000000	-	-	4000000
စတင်ရွာ	ကျေးရွာအဖွဲ့ဝင်အဖွဲ့ဝင်အမည်	1000' x 12' x 8"	623	<input type="checkbox"/> ကျား <input type="checkbox"/> မ <input checked="" type="checkbox"/> ကျား+မ	4000000	-	-	4000000

ရာထူး: ကျေးရွာအုပ်စု စီ/ထောက်ထောက်မတီ ဥက္ကဋ္ဌ အမည်: လက်မှတ် ရက်စွဲ

ဦးခင်အောင် ၂၀၁၇.၀၅.၁၇



ပုံစံ - ၈ - ၄ ကျေးရွာအုပ်စုစီမံကိန်းလုပ်ငန်းခွဲရွေးချယ်ခြင်းပုံစံ (Form PC 4)

လမ်းညွှန်ရွာမှာ စီမံကိန်းလုပ်ငန်းခွဲရွေးချယ်မှုအစည်းအဝေးပြီးနောက်တွင် ကျေးရွာအုပ်စုမှ CF/TF တို့၏ အကူအညီပေး၍ ကျေးရွာစီထောက်ကော်မတီမှ လက်မှတ်ရေးထိုးပြီး အဆိုပါပုံစံအား ပြည့်စုံအောင်ဖြည့်သွင်းရမည်။ ဤပုံစံအား ပြည့်စုံစွာဖြည့်သွင်းပြီးပါက ကျေးရွာအုပ်စုမှ မြို့တော်ထက်ရေးစီမံချက်တွင် TPIIC သို့ ပေးပို့ရန်အတွက် နောက်ဆက်တွဲအဖြစ် ထားရှိရမည်။ CF မှ ကျေးရွာတစ်ရွာချင်းစီ စီမံကိန်းလုပ်ငန်းခွဲဆိုင်ရာ အချက်အလက်များကို M15 သို့ ထည့်သွင်းရမည်။ (ယခုစီမံကိန်းလုပ်ငန်းခွဲ မလုပ်ကိုင်သော ကျေးရွာများ မပါဝင်ပါ။)

ကျေးရွာအစည်းရုံးများ/ဝန်ထမ်းအမည် ဦး ဖက်သိန် ချွေးကျော်

နေ့စွဲ ၂၀၁၇ ခုနှစ်

ပြည်နယ်/တိုင်း မန္တလေး မြို့နယ် ချောက်တွဲရွာ

စက်ဝန်းအားအမှတ်ဖြစ်ပေးပါ(✓) ဝက်ဝန်း(၁) ဝက်ဝန်း(၂) ဝက်ဝန်း(၃) ဝက်ဝန်း(၄)

ကျေးရွာအုပ်စု ဖောက်ကျိုး

ကျေးရွာအမည်	ဆောင်ရွက်မည့် လုပ်ငန်းများ	အတိုင်းအတာ	ခန့်မှန်း တိုက်ရိုက် အကျိုးခံစားခွင့် ရှိသူများ	အဆိုပြုထားပြီသူ	စီမံကိန်းမှ ထည့်သွင်း	ခန့်မှန်းကျန်ကျစရိတ်		စုစုပေါင်း
						ကျေးရွာမှ ထည့်သွင်း	အခြားထည့်သွင်း (ခေါ်ပြုပါ) ထည့်သွင်းစေ အမည်/အဖွဲ့	
ရွှေပုလဲ	ဖွဲ့စည်းရေး၊ ခင်းခြင်း	400' x 16' x 18"	547	<input type="checkbox"/> ကျား <input type="checkbox"/> မ <input type="checkbox"/> ကျား+မ	4300000	-	-	4340000
စုတ်ပင်တာ	ဖောက်ခွယ် တူးခြင်း	3400'	536	<input type="checkbox"/> ကျား <input type="checkbox"/> မ <input type="checkbox"/> ကျား+မ	4400000	-	-	4400000
				<input type="checkbox"/> ကျား <input type="checkbox"/> မ <input type="checkbox"/> ကျား+မ				
				<input type="checkbox"/> ကျား <input type="checkbox"/> မ <input type="checkbox"/> ကျား+မ				

ရာထူး ကျေးရွာအုပ်စု စီ/ထောက်ကော်မတီ ဥက္ကဋ္ဌ အမည် လက်မှတ် ရက်စွဲ

ဦးခင်မောင် ၂၀၁၇.၀၃.၂၀



၁၂။ အစည်းအဝေးမှတ်တမ်းများ

CDD

ကျေးရွာအစည်းအဝေးမှတ်တမ်း

အစည်းအဝေးပြုလုပ်သည့်နေရာ		ကျေးရွာစာအုပ်ကျောင်း	
ကျေးရွာ		လှိုင်ဗွေ	
ကျေးရွာအုပ်စု		ပုသိမ်မြို့	
အချိန်		၈:၃၀ နာရီ	
အစည်းအဝေးအမည်		ဒုတိယကြိမ် အစည်းအဝေး	
တက်ရောက်သူဦးရေ		ကျား (၄၇)၊ မ (၂၈) စုစုပေါင်း (၇၅)	

အစည်းအဝေးတွင်ဆွေးနွေးသည့်အကြောင်းအရာ

- ၁။ ပထမအကြိမ် ဆွေးနွေးချက်များကို ပြန်လည် သုံးသပ်ခြင်း
- ၂။ ပထမအကြိမ် ဆွေးနွေးချက်များကို အကျဉ်းချုပ် ဖော်ပြခြင်း
- ၃။ ကိုယ်စားလှယ်များ၏ အကြံပြုချက်များကို ဆက်လက် စဉ်းစားခြင်း
- ၄။ ကိုယ်စားလှယ်များ၏ အကြံပြုချက်များကို ဆက်လက် စဉ်းစားခြင်း
- ၅။ ကိုယ်စားလှယ်များ၏ အကြံပြုချက်များကို ဆက်လက် စဉ်းစားခြင်း
- ၆။ ၁။ ဆွေးနွေးချက်များကို ဆက်လက် စဉ်းစားခြင်း
- ၇။ ၂။ ဆွေးနွေးချက်များကို ဆက်လက် စဉ်းစားခြင်း
- ၈။ ၃။ ဆွေးနွေးချက်များကို ဆက်လက် စဉ်းစားခြင်း
- ၉။ ၄။ ဆွေးနွေးချက်များကို ဆက်လက် စဉ်းစားခြင်း
- ၁၀။ ၅။ ဆွေးနွေးချက်များကို ဆက်လက် စဉ်းစားခြင်း



ရွေးချယ်ချက်များ (ပြောသည့်အကြောင်းအရာကိုတွဲမှတ်တမ်းတင်ရန်)

ကျေးရွာဘာသာရေးအဖွဲ့အစည်းများမှ ဦးဆောင်ပြီး ညွှန်ကြားရေးမှူးချုပ်
 အဖွဲ့အစည်းများတွင် ပထမဦးဆုံးအဖွဲ့အစည်းတွင် ပူးပေါင်းဆောင်ရွက်
 သော အဖွဲ့အစည်းများနှင့် ဆောင်ရွက်ရန် ခွင့်ပြုပါသည်။ အဖွဲ့အစည်းအဖွဲ့အစည်း
 သည် လွှတ်တော်အဖွဲ့အစည်းများကို အဖွဲ့အစည်းအဖွဲ့အစည်းများ
 ဤသို့ ယခုကဲ့သို့တွင် ပူးပေါင်းဆောင်ရွက်ရန် တွင်သာသာ ညွှန်ကြားရေး
 အဖွဲ့အစည်းအဖွဲ့အစည်းအဖွဲ့အစည်းအဖွဲ့အစည်းအဖွဲ့အစည်းအဖွဲ့အစည်း
 နှစ်ခုအဖွဲ့အစည်းအဖွဲ့အစည်းအဖွဲ့အစည်းအဖွဲ့အစည်းအဖွဲ့အစည်း
 မရရှိကြောင်း ဖော်ပြပါသည်။



ဆုံးဖြတ်ချက်များ

၁။ ကျောက်ဆုံ၊ အရှေ့ပိုင်း၊ ကော်မတီဝင်များ၊ နား၊ စိတ်စိတ်နှင့် ပထမဝန်
 သနပ်၊ စေတနာရှင်၊ ရွှေငွေရရှိ နှင့် ကျွန်ုပ်တို့ကော်မတီဝင်များများ
 ၂။ ကို အသစ်စစ်စစ် ရွေးချယ်ပေးပြီး သဘာဝကျ လာမှတ်ကျချိန်
 သို့မဟုတ်

၃။

၄။

၅။

မှတ်တမ်းတင်သူ *[Signature]*
 အမည် ဦးမြင့်ထွန်း
 ရာထူး C.F.
 ရက်စွဲ ၂၅/၅/၁၇

အတည်ပြုသူ *[Signature]*
 အမည် *[Signature]*
 ရာထူး အမှုကြီး၊ ဝေါင်းဆောင်
 ရက်စွဲ ၂၅/၅/၁၇



၁၃။ ကဏ္ဍအလိုက် အခက်အခဲမှတ်တမ်း

အုပ်စု - ဒုတိယကွက်: --- | ကျေးရွာ - မြောင်းဖြင့် ---

နောက်ဆက်တွဲ(၄) ခြားနားသောအပိုင်းများအတွက် ဦးစားပေးဖွံ့ဖြိုးရေးလုပ်ငန်းစဉ် အနှစ်ချုပ်

မူရင်းသည်အား VPSC တွင်ထားရှိရပါမည်။ အခြားဌာနများနှင့် ညှိနှိုင်းရန်အတွက် မိတ္တူအား TPIC သို့ပို့ရပါမည်။ MIS data အနေဖြင့် သွင်းရန် မလိုအပ်ပါ။

	အဆင့်	လုပ်ငန်း	မည်သူဦးစားပေးလဲ	ကျေးရွာမှတာဝန်ပံ့ပိုးသူ (သို့) အုပ်စု	ပြင်ပမှမည်သူ ထောက်ပံ့ မလဲ
အခြေခံအဆောက်အအုံ	၀	ကျေးရွာတွင်းကျွတ် နွေးအေး	<input checked="" type="checkbox"/> မ <input checked="" type="checkbox"/> ကျား	ကျေးရွာစီမံကိန်းအဖွဲ့အစည်း (မြောင်းဖြင့်)	မရှိ
	၂	ကျေးရွာစာရင်းစိစစ်	<input checked="" type="checkbox"/> မ <input checked="" type="checkbox"/> ကျား	" "	မရှိ
	၃	ကျေးရွာပုံစံဆိုင်ရာ စီမံအစီအစဉ်	<input checked="" type="checkbox"/> မ <input type="checkbox"/> ကျား	" "	မရှိ
	၄		<input type="checkbox"/> မ <input type="checkbox"/> ကျား		
	၅		<input type="checkbox"/> မ <input type="checkbox"/> ကျား		
အသက်ကဏ္ဍအလိုက်/ပိတ်ပို့ရေး	၀		<input type="checkbox"/> မ <input type="checkbox"/> ကျား		
	၂		<input type="checkbox"/> မ <input type="checkbox"/> ကျား		
	၃		<input type="checkbox"/> မ <input type="checkbox"/> ကျား		
	၄		<input type="checkbox"/> မ <input type="checkbox"/> ကျား		
	၅		<input type="checkbox"/> မ <input type="checkbox"/> ကျား		
ကျန်းမာရေးနှင့် အာဟာရ	၀		<input type="checkbox"/> မ <input type="checkbox"/> ကျား		
	၂		<input type="checkbox"/> မ <input type="checkbox"/> ကျား		
	၃		<input type="checkbox"/> မ <input type="checkbox"/> ကျား		
	၄		<input type="checkbox"/> မ <input type="checkbox"/> ကျား		
	၅		<input type="checkbox"/> မ <input type="checkbox"/> ကျား		
ပညာရေး	၀	စာပေ/ကျွမ်းကျင်ရေး ဝန်ထမ်း	<input checked="" type="checkbox"/> မ <input checked="" type="checkbox"/> ကျား	" "	မရှိ
	၂		<input type="checkbox"/> မ <input type="checkbox"/> ကျား		
	၃		<input type="checkbox"/> မ <input type="checkbox"/> ကျား		



ညောင်ပွင့်ကျေးရွာ ဒုတိယကျေးဇူးတင်ပေးရေးအဖွဲ့

	၄		<input type="checkbox"/> မ		
			<input type="checkbox"/> ကျား		
	၅		<input type="checkbox"/> မ		
			<input type="checkbox"/> ကျား		
အခြား	၁	ကျေးရွာစားကတား အဖွဲ့	<input type="checkbox"/> မ		
			<input type="checkbox"/> ကျား		
	၂	ပျဉ်းမိမိအဖွဲ့	<input checked="" type="checkbox"/> မ		၆.
			<input checked="" type="checkbox"/> ကျား		
	၃		<input type="checkbox"/> မ		
			<input type="checkbox"/> ကျား		
	၄		<input type="checkbox"/> မ		
			<input type="checkbox"/> ကျား		
	၅		<input type="checkbox"/> မ		
			<input type="checkbox"/> ကျား		