

ပြည်ထောင်စုသမ္မတ မြန်မာနိုင်ငံတော် အစိုးရ  
စိုက်ပျိုးရေး၊ မွေးမြူရေးနှင့် ဆည်မြောင်းဝန်ကြီးဌာန  
ကျေးလက်ဒေသဖွံ့ဖြိုးတိုးတက်ရေးဦးစီးဌာန  
ပျော်ဘွယ်မြို့နယ်



လူထုဗဟိုပြုစီမံကိန်း  
National Community Driven Development Project  
(NCDDP)



ကျေးရွာဖွံ့ဖြိုးရေးအစီအစဉ်  
Village Development Plan (VDP)  
ညောင်နွယ်ကျေးရွာ၊ ညောင်ရွှေကျေးရွာအုပ်စု



မာတိကာ

- ၁။ မြို့နယ်မြေပုံ
- ၂။ ကျေးရွာမြေပုံ(တည်နေရာ)
- ၃။ အုပ်စုတွင်ပါဝင်သောကျေးရွာများစာရင်း
- ၄။ ကျေးရွာအခြေခံအချက်အလက်များ (ကျေးရွာသမိုင်းကြောင်း)
- ၅။ လူထုပူးပေါင်းပါဝင်သော လူမှုဆန်းစစ်ခြင်းနှင့် အကဲဖြတ်ခြင်းလုပ်ငန်းစဉ်(PSA/PRA)အကျဉ်းချုပ်ဇယား
- ၆။ ကျေးရွာဖွံ့ဖြိုးရေးအစီအစဉ်အတွက်အသုံးပြုခဲ့သော PRA tools များနှင့်တစ်ခုချင်းစီအတွက် သုံးသပ် ချက်များ
- ၇။ ကော်မတီဝင်များရွေးချယ်ခြင်းနှင့်ကျေးရွာဖွံ့ဖြိုးရေးအစီအစဉ်ဆောင်ရွက်မှုမှတ်တမ်းဓါတ်ပုံများ
- ၈။ ကျေးရွာအချက်အလက် (ပုံစံ-၁)
- ၉။ စီမံကိန်းစက်ဝန်းအချိန်ဇယား (ပုံစံ-၂)
- ၁၀။ ကျေးရွာဖွံ့ဖြိုးရေးဦးစားပေးအစီအစဉ် (ပုံစံ-၃)
- ၁၁။ ကျေးရွာအုပ်စုစီမံကိန်းလုပ်ငန်းခွဲရွေးချယ်ခြင်း (ပုံစံ-၄)
- ၁၂။ အစည်းအဝေးမှတ်တမ်းများ
- ၁၃။ ကဏ္ဍအလိုက်ဦးစားပေးဖွံ့ဖြိုးရေးလုပ်ငန်းစဉ်များ



၁။ ဖျော်ဘွယ်မြို့နယ် မြေပုံ

ဖျော်ဘွယ်မြို့နယ်အခြေပြမြေပုံ

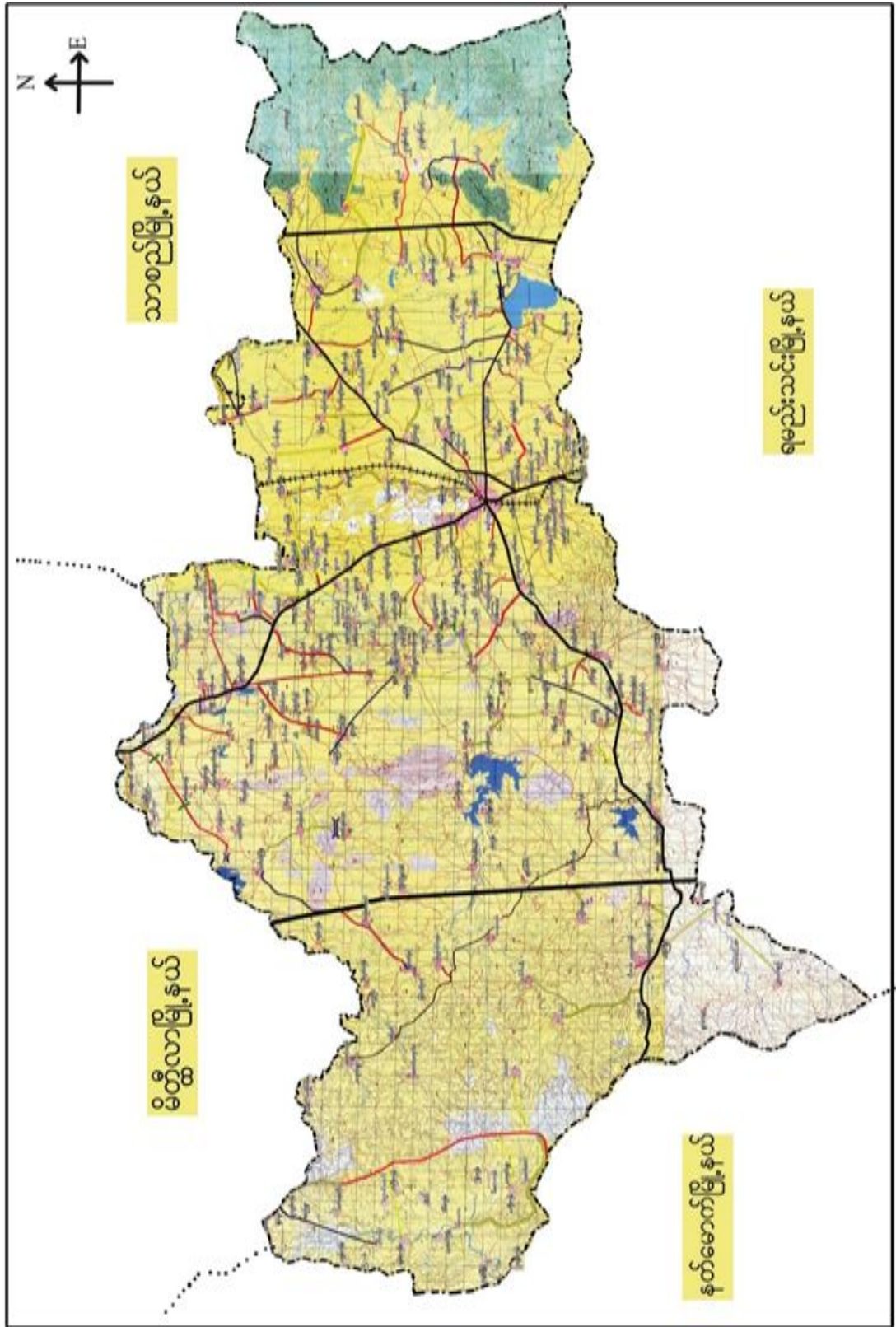





၂။ လှောင်ရွှေကျေးရွာအုပ်စုမြေပုံ

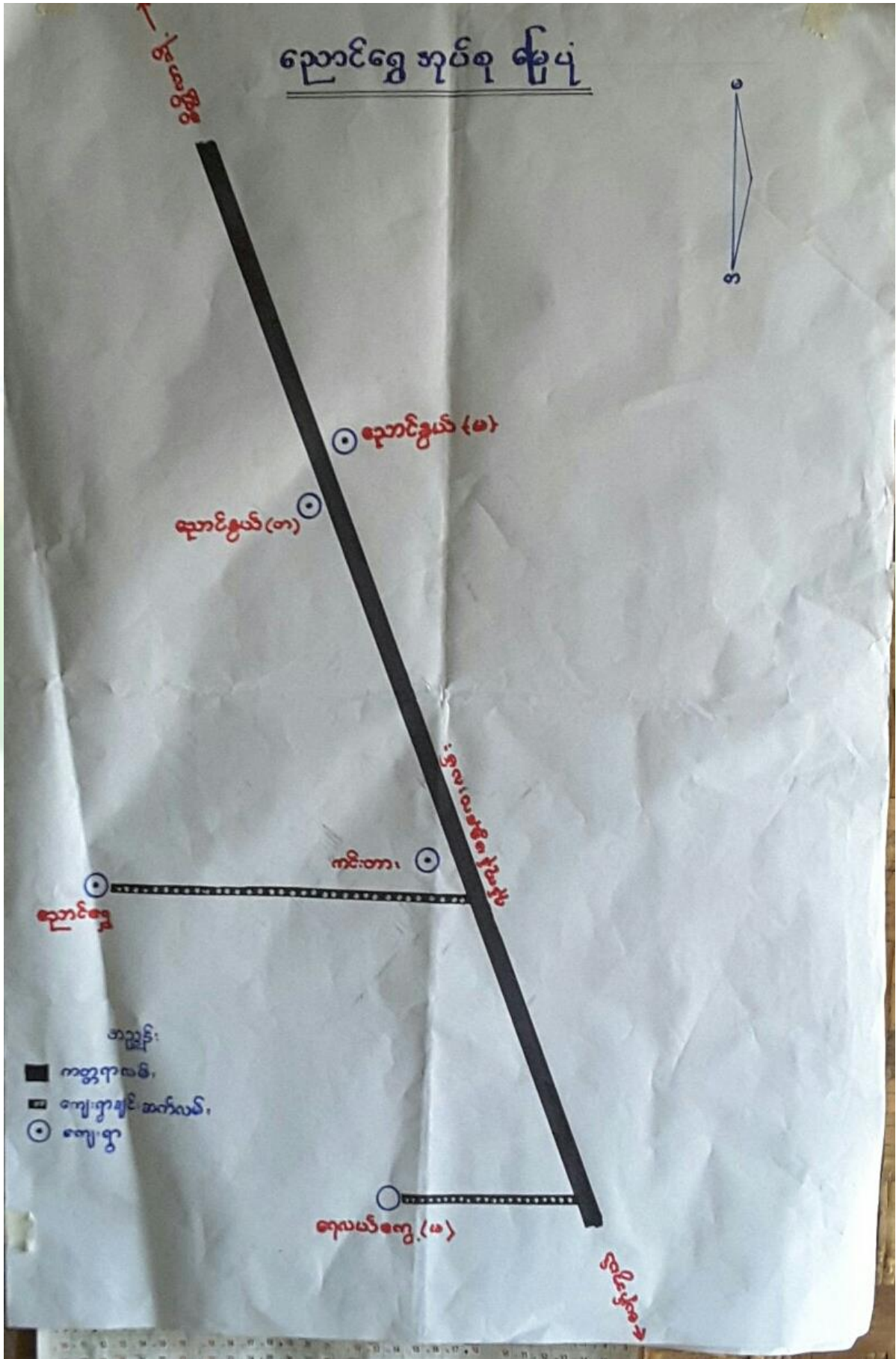



၃။ ကျေးရွာအုပ်စုတွင်ပါဝင်သော ကျေးရွာများ

၁။ ညောင်ရွှေ ၂။ ညောင်နွယ်(တ) ၃။ ညောင်နွယ် (မ) ၄။ ရေလည်ကွေ့ ၅။ ကင်းတား

၄။ ကျေးရွာ၏အခြေခံအချက်အလက်များ

ကျေးရွာသမိုင်းအကျဉ်း

မြို့နယ်-ပျော်ဘွယ်  
 အုပ်စု - ညောင်ရွှေ

ကျေးရွာ-ညောင်နွယ်  
(တ)ရွာ

ညောင်နွယ်(တ)ရွာကျေးရွာသမိုင်း

ရှေးယခင်က ညောင်နွယ်(တ)ရွာကို ဓလသောကျင်း ၊  
 ညောင်နွယ်(မ)ရွာကို ခဲဘူး ဟု ဂျပန်ဆက်ကာ အစဉ်တွင်ခဲပါ  
 သည်။ ဂျပန်များမှ ခဲဘူးရွာနှင့် ဓလသောကျင်းရွာများကို ကျေးရွာသုံး  
 ကျွတ်ခီး ဂျီ ဖျက်ခီး ခဲပါသည်။ ၁၃၀၆ ခုနှစ်တွင် ဂျပန်များ ဓလသောကျင်း  
 ရွာသို့ တစ်ရွာသုံး ကိုခီး ဂျီ ဖျက်ခီး ဖြီးနောက် ဇိုယျိုပဲခေါင်း လက်ထက်  
 တွင် ညောင်နွယ်ကို ပြုပြင်၍ အစဉ်တွင် ခဲပါသည်။ ကားလမ်း  
 အဆွေဘက်သို့ ဘုရားသုံးဆူ တည်ရှိပါသည်။ ဘုရားသုံးဆူ  
 ဖြစ်တည်ပုံမှာ မင်းစေတီထက် မှ ကျွဲစည်း ခုံ ဘုရား၊ ညောင်ရွှေမှ  
 ဖြစ်စည်း ခုံ ဘုရား ၊ ပျော်ဘွယ်မြို့ပေါ် မြေမြေသိုင်း တန်ဘုရား ၎င်း  
 ဘုရားသုံးဆူကို အဖွဲ့ ပြု၍ ညောင်နွယ်ကျေးရွာတွင် မင်းသုံးပါး  
 မှ ဘုရားသုံးဆူ တည်ခဲပါသည်။ ယခုဘုရားသုံးဆူကျောင်းကို  
 ကျောင်းဒါယကာဦးစွေးမှ ဆက်လက်၍ မွမ်းမံပြင်ဆင် ခဲပါသည်။  
 ( ၁၃၀၄ - ၁၃၀၅ ) ခုနှစ်တွင် ကိုယျိုပဲခေါင်းထံဖြင့် စာသင်ကျောင်းများ  
 ရှိခဲ့ပါသည်။ ယခုစာသင်ကျောင်းဆောင်များမှာ ၂၀၀၀ ခုနှစ်မှစ၍  
 ပြင်ဆင်တော်မူ ၊ ဆောက်ပံ့ဖြင့် တာသစ်ဆောင်များ ဖွင့်လှစ် ခဲပါသည်။  
 ညောင်နွယ်ကျေးရွာသည် စိုက်ပျိုးရေးကို အဓိကထား လုပ်ကိုင်ပါ  
 သည်။ ကျေးရွာရှိ လူဦးစားမှာ ( ၉၂၅ ) ဖြစ်ပါသည်။ ညောင်နွယ်  
 ကျေးရွာရှိ အိမ်ထောင်စုမှာ ( ၂၂၂ ) ရှိပါသည်။





- ထိခိုက်လွယ်သော အုပ်စုများလူဦးရေ ( သက်ကြီး၊ မြေယာမဲ့၊ မသန်စွမ်းအုပ်စုများ)

သက်ကြီး	မြေယာမဲ့	မသန်စွမ်း
ကျား ( ၄၀ )၊မ ( ၅၀ )	ကျား ( ၅ )၊မ ( ၆ )	ကျား ( ၁ )၊မ ( ၁ )

- ကျေးရွာတွင်းရရှိနိုင်သော ဝန်ဆောင်မှုများ ( ကျန်းမာရေးဆေးခန်း ၊ စာသင်ကျောင်း)

ဆေးရုံ/ဆေးခန်း	စာသင်ကျောင်း	စာကြည့်တိုက်	မူကြိုကျောင်း	ဈေး
မရှိ	ရှိ	ရှိ	မရှိ	-

- ရွာသူရွာသားများ၏ အဓိကစီးပွားရေးလုပ်ငန်း ( စိုက်ပျိုးမွေးမြူရေး၊ အခြားသီးနှံများ)

မွေးမြူရေး		စိုက်ပျိုးရေး		အခြား
ခိုင်းနွား၊ဆိတ်	ဝက်	ပဲ	နှမ်း/ဝါ	-

- အဓိကရရှိနိုင်သော အရင်းအမြစ်များ

ကျောက်	သဲ	ကျောက်ဆွေး	လှင်းမြေ	အခြား
မရှိ	ရှိ	မရှိ	မရှိ	-

- ကျေးရွာနှင့်သက်ဆိုင်သော အခြားအရင်းအမြစ်များ

သောက်သုံးရေရရှိနိုင်မှု	မြေလွတ် မြေရိုင်း	ဆည်ရေသောက်ဖရိယာ	အခြား
ရှိ	မရှိ	ရှိ	-



၅။ လူထုပူးပေါင်းပါဝင်သော လူမှုဆန်းစစ်ခြင်းနှင့် အကဲဖြတ်ခြင်းလုပ်ငန်းစဉ်( PSA/ PRA ) အကျဉ်းချုပ်ဇယား

စဉ်	ကရိယာများ (PRA Tools)	ရက် စွဲ	ဦးတည်အုပ်စုနှင့် ရည်ရွယ်ချက်များ	တက်ရောက်သူ			အဓိကဆွေးနွေးချက်များ
				ကျား	မ	ပေါင်း	
၁	ကျေးရွာလူမှုရေး၊ အရင်းအမြစ်ပြမြေပုံ (Social Map/ Resource Map)	၁၄.၂.၂၀၁၇	ရပ်မိရပ်ဖ၊ ကော်မတီဝင်များ၊ ကျေးရွာလူထုများ မြေပုံအားအသုံးပြု၍ ၎င်းတို့၏ အဓိကပြဿနာများ၊ အရင်းအမြစ်များနှင့် အခြေခံအဆောက် အအုံများ၊	၁၀	၁၂	၂၂	ကျေးရွာလူထု၏ ထင်ရှားသောမြေနေရာ၊အခြေခံ အဆောက်အအုံများ၊တိုင်းရင်းသ ားနှင့် ဘာသာရေး အဖွဲ့အစည်းများ၊မသန်စွမ်းသူရှိ သည့်အိမ်ထောင်စုများ၊အမျိုးသ မီးဦးဆောင်သည့်အိမ်ထောင်စုမျ ား၊လူမှုရေးဆိုင်ရာအချက်အလ က်များ။ ပြဿနာများနှင့် ဖြစ်နိုင်ခြေရှိသောအဆောက်အအုံ းသစ်များ
၂	ဥစ္စာနေကြွယ်ဝမှုအ ဆင့်သတ်မှတ်ခြင်း( Wealth Ranking)	၁၄.၂.၂၀၁၇	ကျေးရွာအတွင်းစီးပွ ားရေးအခြေအနေ ကွာခြားသောအုပ်စု များကိုစိစစ်ရန် ချမ်းသာ၊ အလယ်အလတ်၊နွမ်း ပါး၊ အလွန်နွမ်းပါးအုပ်စု များ	၆၇	၅၈	၁၂၅	ကျေးရွာအတွင်းရှိအိမ်ထောင်စုမျ ားအားလူမှုစီးပွားအခြေအနေအ လိုက် အုပ်စုများသတ်မှတ်ပေးခြင်း
၃	ကျေးမရေးရာကဏ္ဍ # ၁ ပိုင်ဆိုင်မှုနှင့်ခွဲခြမ်းစိ တ်ဖြာမှု	၁၄.၂.၂၀၁၇	အမျိုးသားနှင့်အမျိုး သမီးများ( အရင်းအ မြစ်ပိုင်ဆိုင်အသုံးချ မှု)	၆၇	၅၈	၁၂၅	အမျိုးသားနှင့်အမျိုးသမီးများ( အရင်းအမြစ်ပိုင်ဆိုင်အသုံးချမှု၊ ထိန်းချုပ်မှုအားခွဲခြမ်းစိတ်ဖြာခြင်း )။
၄	ရာသီခွင်ပြပြက္ခဒိန် (Seasonal Calendar)	၁၄.၂.၂၀၁၇	ကော်မတီဝင်၊ အမျိုးသမီး၊ အမျိုးသားများ	၆၇	၅၈	၁၂၅	ကျေးရွာတွင် တစ်နှစ်ပတ်လုံးကွဲပြားခြားနား သောအချိန်အလိုက် ဖြစ်ပျက်ဆောင်ရွက်ခဲ့သည့်ရာသီ ဥတု၊ စိုက်ပျိုးသီးနှံများ၊ လယ်ယာလုပ်ငန်းများ၊ နေ့စားလုပ်ငန်းများ၊ မွေးမြူရေးလုပ်ငန်းများ၊ ဝမ်းစာဖူလုံမှု နှင့် ပွဲတော်များ



၅	ကျားမရေးရာ# ၂ ပင့်ကူအိမ် ကွန်ယက် (Spider Web)	၁၄.၂.၂၀၁၇	အမျိုးသားများ နှင့် အမျိုးသမီးများ	၆၇	၅၈	၁၂၅	ကျေးရွာအတွင်းရှိအမျိုးသမီးများ ၏ အခြေအနေကိုသိရှိစေရန်တန်း တူအခွင့်အရေးရရှိမှု နှင့် မရရှိသည့် အကြောင်းအရင်း၊ ပညာရေးအတွက်ဆုံးဖြတ်ချက်ချ ခြင်း၊ အိမ်မှုကိစ္စဆောင်ရွက်မှု
၆	အဖွဲ့အစည်းချိတ် ဆက်ပုံ- ဗင်းပုံစံ(Venn Diagram)	၁၄.၂.၂၀၁၇	ကျေးရွာအုပ် ချုပ်ရေးအဖွဲ့၊ ကျေးရွာစီ/ ထောက်အဖွဲ့	၆၇	၅၈	၁၂၅	ကျေးရွာတွင်းရှိအဓိကအုပ်စုများ၊ အဖွဲ့အစည်းများတည်ရှိနေမှုကိုသိ ရှိရန်၊ ၎င်းအဖွဲ့အစည်းများအုပ်စုများ ဆက်စပ်နေမှုပူးပေါင်းဆောင်ရွ က်မှုအားသိရှိနိုင်ရန်၊
၇	ကျေးရွာ၏မျက်မှန်း ချက်(၄)နှစ်စာကျေး ရွာဖွံ့ဖြိုးရေးအစီအ စဉ်	၁၄.၂.၂၀၁၇	အမျိုးသားအုပ်စု၊အ မျိုးသမီးအုပ်စု၊လူင ယ်အုပ်စု၊ ရပ်မိရပ်ဖအုပ်စု	၃၉	၃၀	၆၉	ကျေးရွာသားများ၏ မဲပေးရွေးချယ်ထားသည့် ဖွံ့ဖြိုးတိုးတက်ရေးလုပ်ငန်းစဉ်များ အားဦးစားပေးအလိုက်သတ်မှ တ်ချက်





ကျေးရွာသယံဇာတပြမြေပုံ

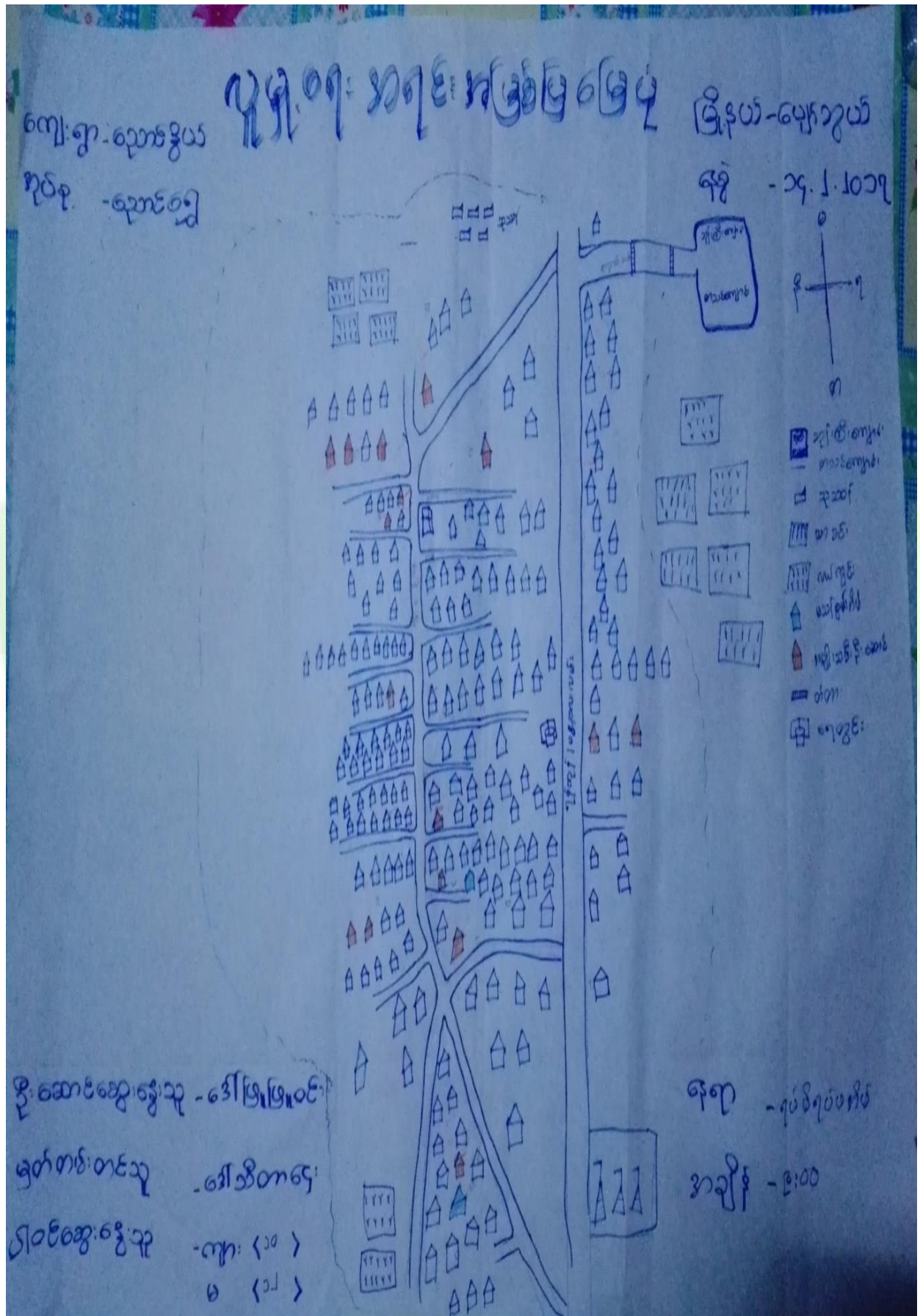



ကျေးရွာမြေပုံသုံးသပ်ချက်။

**ပူပူ ရေ-အရင်းမြစ်ဖြူ မြေပုံ**

ကျေးရွာ - ဆောင်ရွက်  
 ကုန်စုံ - ဆောင်ရွက်  
 ဆွေးနွေးခြင်း ဆက်ခံခြင်း  
 ဒီ.နယ် - သွားကွယ်  
 ရ.စွဲ - ၁၄.၂.၂၀၁၇

- ကျေးရွာတွင်းရှိ ရေကွင်းများ၊ ဆိပ်များသည် ရေချိုမရ ရေငံများ၊ ဖြစ်ဆောင်
- ရွာတွင်းလမ်းများသည် မိုးရာသီ၌ သွားလာရန် ဆက်ခံကြသည်။
- မထင်မှတ်သော ကိစ္စထောင်စု ၂ ကိစ္စထောင်ရှိသည်။
- အမျိုးသမီး၊ ဦးဆောင်သော ကိစ္စထောင်စု ၅၂၂ ကိစ္စရှိသည်။
- ကျား၊ ငါးကျောင်း၊ အဆင်ကျောင်းရှိသည်။
- ကုန်သည်၊ ဆီးသန့်စင်ရေး ရှိသည်။
- မုန့်သားသားဝင်များ၊ အများဆုံး ရေထိုင်ကြသည်။
- လယ်ကွင်း၊ ယာခင်း၊ များ ရွာ မဟုတ်၊ ကျွဲကွင်း ရှိကြသည်။
- တံတား ရှိသည်ကိုလဲ တွေ့ရသည်။
- အမျိုးသားများ ဦးဆောင်ကြပြီး ချစ်သော သော ကိစ္စထောင်စု များသည်။

ဦးဆောင်ဆွေးနွေးသူ - ဒေါ်ဖြူဖြူဝင်း  
 မြေပုံရေးဆွဲသူ - ဒေါ်သိန်းမာ  
 ပါဝင်ဆွေးနွေးသူ - ကျား < ၁၀ >  
 ရေရာ - ရေဖိရဖေကိတ်  
 အမျိုး - ၀.၂၀













# ပိုင်ဆိုင်မှု သုံး ထပ်ဖြင့်

( ဘရင်၊ ဘဗဒ်သုံးစွဲ / ထိန်းချုပ် ဆုံးစစ်ခြင်း )

ကျေးဇူး - ဘရင်

ဒြပ်ထု-ပျော်ကန်

ပုံစံ - ဘရင်

ရက်စွဲ - ၉.၂.၂၀၁၇

- ဘရင်၊ ဘဗဒ်သုံးစွဲတွင် နှစ်၊ ကျား၊ ( ပျော်ကန်၊ ဘဗဒ်သုံးစွဲ၊ ဘဗဒ်သုံးစွဲ )

- ဘဗဒ်သုံးစွဲ၊ ဘဗဒ်သုံးစွဲ၊ ဘဗဒ်သုံးစွဲ၊ ဘဗဒ်သုံးစွဲ၊ ဘဗဒ်သုံးစွဲ၊ ဘဗဒ်သုံးစွဲ

- ဆိုင်ကယ်၊ ရေကို ကျား၊ + မ ဘဗဒ်သုံးစွဲ

- ထိန်းချုပ်မှုတွင် ဘဗဒ်သုံးစွဲ၊ ဘဗဒ်သုံးစွဲ၊ ဘဗဒ်သုံးစွဲ၊ ဘဗဒ်သုံးစွဲ၊ ဘဗဒ်သုံးစွဲ၊ ဘဗဒ်သုံးစွဲ

- ဘဗဒ်သုံးစွဲ၊ ဘဗဒ်သုံးစွဲ၊ ဘဗဒ်သုံးစွဲ၊ ဘဗဒ်သုံးစွဲ

- ရေကို ကျား၊ + မ ဘဗဒ်သုံးစွဲ

ဒီဇိုင်းဆိုင်ရာ - ဒီဇိုင်းဆိုင်ရာ

ရက်စွဲ - ၉.၂.၂၀၁၇

ပုံစံဆိုင်ရာ - ပုံစံဆိုင်ရာ

ဘဗဒ် - ၄၊ ၄၀

ပုံစံဆိုင်ရာ - ကျား (၂၀)

မ (၂၀)



၅။ ကျေးရွာ၏လူမှုစီးပွားအဆင့်သတ်မှတ်ခြင်း။ (Wealth Ranking)

**ဥက္ကဋ္ဌကြွယ်ဝမှု အဆင့်သတ်မှတ်ခြင်း**

ကျေးရွာ - ဆောင်ခွယ် မြို့နယ် - ပျော်သွယ်  
 အုပ်စု - ဆောင်ခွယ် နေ့စွဲ - ၀၅.၂.၂၀၁၇

အမျိုးအစား	ထက်ဝတ်ချက်အဆင့်ကိုးကွယ်	ဒဂုန်အဆင့်ကို ကောက်ချက်	ရာခိုင်နှုန်း
အဆင့်မြင့်	ကန်၊ တိုက်ကန်၊ ဆိုင်ကန်၊ တီဇီ၊ ဆုံ၊ ခရီး၊ ဆိုင်ကန်၊ ပယ် ၁၀ ဧက ကောက် လှည်း၊ စွား၊ ကလေးများ၊ ပညာရေး၊ ကောင်းမွန်စွာ စား၊ နေ	၅၀၀	၆၅ %
အလယ်အလတ်	တစ်ကန်၊ တစ်ခို၊ ဆိုင်ကန်၊ တီဇီ၊ ပယ် ၅ ဧက လှည်း၊ စွား၊ တစ်ခို၊ ကလေးများ၊ ပညာ ကလေးများ၊ လိုသင့်အား စား၊ နေ	၃၂	၃၂ %
အဆင့်နိမ့်	ကြမ်းခင်း၊ တစ်ကန်၊ ဆုံ၊ ပယ် ၁၀ ဧက၊ ပယ် ၅ ဧက လှည်း၊ ကလေးများ၊ ပညာရေး၊ လက်လှမ်းမီ	၅၀	၂၃ %

ဒီအဆင့်အမျိုးအစားများ - ဒေါ်ဇော်ဇော်  
 မှတ်တမ်းတင်သူ - ဒေါ်သိန်းမာ  
 ပါဝင်အဖွဲ့အစည်းများ - ကျား (၅၇)၊  
 မ (၅၀)

နေရာ - ၅၀၀၀၀၀  
 အချိန် - ၀၅:၃၀





ဥစ္စာနေကြွယ်ဝမှုသုံးသပ်ချက်။

ဥစ္စာနေကြွယ်ဝမှု၊ အသင့်သတ်မှတ်ခြင်း

ကျေးဇူး-ဆောင်ရွက်  
အုပ်စု - ညောင်ရွှေ

(ဆွေးနွေးခြင်း၊ ဆန်းစစ်ခြင်း)

ဇွဲနယ်-ပျော်ဘွယ်

နေ့စွဲ - ၁၄. ၁. ၂၀၁၇

- ကား၊ တိုက်စက်၊ ဆိုင်ကယ်၊ ဝတ်စုံ၊ ဆွဲဘီးဆိုင်ကယ်၊ လယ် ၁၀ ဧက  
အထိက၊ လည်း၊ နွား၊ ကလေးများ၊ ပညာရေး၊ ကျောင်း၊ မွန်ခွာ၊ အား၊ နိုင်ဆောင်  
ချစ်သာသည်ဟု သတ်မှတ်သော ဇယားစု ကိစ္စဖြင့် ၁၀၀ ရှိပြီး၊ ရာခိုင်နှုန်း၊ ကား  
ဖြင့် ၄၅% ရှိသည်။

- ဆင်၊ ကျွဲ၊ ဆွဲပုံ၊ ဆိုင်ကယ်၊ TV၊ လယ် ၅ ဧက၊ လည်း၊ နွား၊ တစ်စုံ  
ကလေးများကို ကထက်တန်းထိ အား၊ နိုင်ဆောင် အလယ် ကလေးဟု  
သတ်မှတ်သော ဇယားစုစု ကိစ္စဖြင့် ၇၂ ရှိပြီး၊ ရာခိုင်နှုန်း၊ ကားဖြင့်  
၃၂% ရှိပါသည်။

- လယ်၊ ယာ ဖြစ် မရှိ လက်လုပ် လက် စား၊ နွား၊ ပါ သော ကိစ္စအားစု ဖြစ်  
မိမိဖြင့် ၅၀ ရှိပါသည်။ ရာခိုင်နှုန်း၊ ကားဖြင့် ၂၃% ရှိပါသည်။

- ကျား၊ မ ကျွဲ၊ ဖွံ့ဖြိုးရေး၊ လုပ်ငန်းများ မရှိပါ။

နိုင်ဆောင်ဆွေးနွေးသူ - ဒေါ်ဖြူဖြူမိ

ရွက်တမ်းတင်သူ - ဒေါ်သီတာဇွဲ

ပါဝင်ဆွေးနွေးသူ - ကျား (၆)၊

မ (၅)

နေရာ - လှိုင်လှိုင်ဖက်

အချိန် - ၁၁:၅၀











ပင်းပုံစံကိုသုံးပြု၍ အဖွဲ့အစည်းများချိတ်ဆက်မှု

မင်းပုံစံအသုံးပြု၍ အဖွဲ့အစည်းများ နှင့် ချိတ်ဆက်မှု၊ လေ့လာခြင်း။

၆ ကျား ၅ - ဆရာမအဖွဲ့  
၃ ကိုယ်ပိုင် - ဆရာမအဖွဲ့

မြို့နယ် - လှိုင်ဘွယ်  
နေ့စွဲ - ၁၄. ၂. ၂၀၁၇

မင်းပုံစံအသုံးပြု၍ အဖွဲ့အစည်းများ နှင့် ချိတ်ဆက်မှု၊ လေ့လာခြင်း။

၆ ကျား ၅ - ဆရာမအဖွဲ့  
၃ ကိုယ်ပိုင် - ဆရာမအဖွဲ့

မြို့နယ် - လှိုင်ဘွယ်  
နေ့စွဲ - ၁၄. ၂. ၂၀၁၇

အာသာအေးအေး  
ကျော်မာအေး  
အိဇွဲအေး  
မိုးကဲအေး  
ကျော်မာအေး  
အိဇွဲအေး  
မိုးကဲအေး  
ကျော်မာအေး  
အိဇွဲအေး  
မိုးကဲအေး

၆ ကျား ၅ - ဆရာမအဖွဲ့  
၃ ကိုယ်ပိုင် - ဆရာမအဖွဲ့

မြို့နယ် - လှိုင်ဘွယ်  
နေ့စွဲ - ၁၄. ၂. ၂၀၁၇





သုံးသပ်ချက်

**မင်းပုံစံ အသုံးပြု၍ အဖွဲ့အစည်း ၂၀၂၀ ခုနှစ် အကန့်အသတ်မရှိစေရန်**

<p>ကျေးဇူး - ညောင်စွယ် အုပ်စု - ညောင်စွယ်</p> <p>ကျေးဇူးတင်၍ အဖွဲ့အစည်းများ</p> <ul style="list-style-type: none"> <li>- အချိုးသမီးရေးရာ အဖွဲ့</li> <li>- ယုတ်စာ အဖွဲ့</li> <li>- အရာရှိအဖွဲ့</li> <li>- ဆယ်ကိတ်အဖွဲ့</li> <li>- ချော့အဖွဲ့</li> <li>- စီးလင်ရေးအဖွဲ့</li> <li>- ကလေးအဖွဲ့</li> <li>- အားကစားအဖွဲ့</li> <li>- အချိုးသမီးအဖွဲ့</li> <li>- ကလေးအဖွဲ့</li> </ul>	<p>မြို့နယ် - ညောင်စွယ် နေ့စွဲ - ၁၄.၂.၂၀၂၀</p> <p>ကျေးဇူးပြုပေးအဖွဲ့အစည်းများ</p> <ul style="list-style-type: none"> <li>- နိုင်ငံရေး</li> <li>- ဝိသေသ</li> <li>- ကျေးဇူးအဖွဲ့</li> <li>- လျှပ်စစ်</li> <li>- ပညာရေး</li> <li>- အားကစား</li> <li>- ခြေစာရင်</li> </ul>
---	--

အားကစားအဖွဲ့အစည်း - အဖွဲ့အစည်း

အားကစားအဖွဲ့အစည်း - အဖွဲ့အစည်း

အားကစားအဖွဲ့အစည်း - အဖွဲ့အစည်း

၁၀ (၅၀)

နေရာ - ၅၀၀၀၀၀၀

အချိုး - ၁၀၀၀







ပဋိကုဒ်အိတ်သုံးသပ်ခြင်း

ကျေးဇူး - ဆောင်ရွက်  
 နှစ် - ဆောင်ရွက်

မြို့နယ် - လှိုင်ဘူမိ  
 ရက်စွဲ - ၁၄. ၂. ၂၀၁၇

(၆)

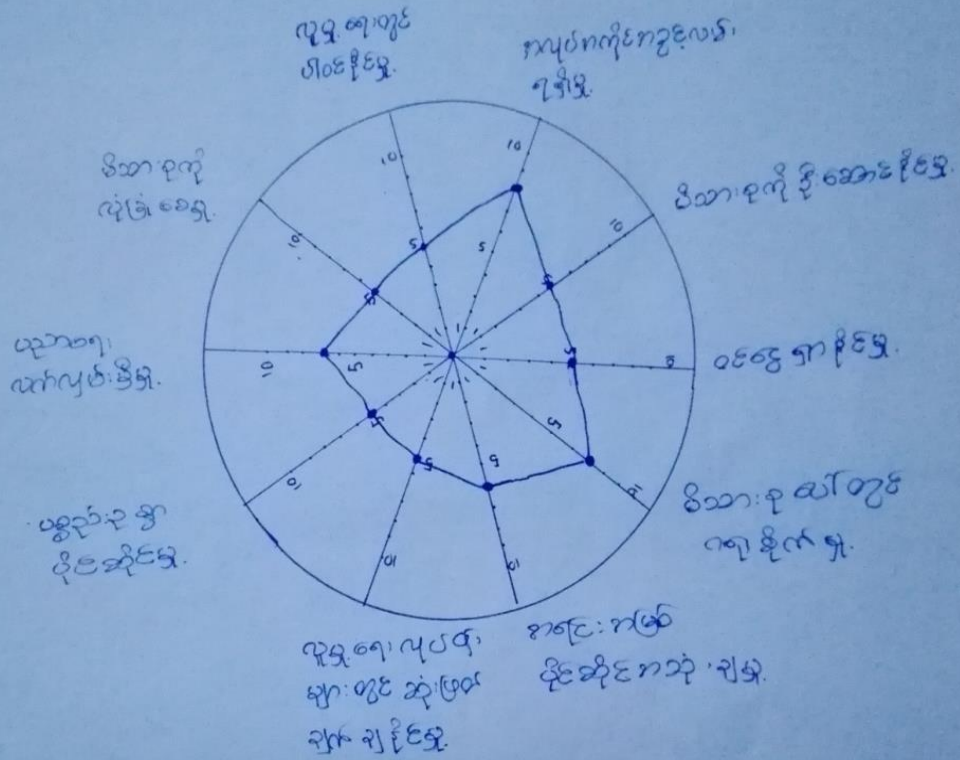

ဒို့ဆောင်ရွက်ခြင်း - အိမ်ထောင်ရေး၊  
 မှတ်တမ်းတင်ခြင်း - အိမ်ထောင်ရေး၊  
 ပါဝင်ဆွေးနွေးခြင်း - အိမ်ထောင်ရေး၊  
 မ < ၅၈ >

ရေရာ - ၇၆၆၇၇၀  
 အချိန် - ၁၁: ၃၀











၇။ ကျေးရွာ၏ မျော်မှန်းချက်(၄)နှစ်စာကျေးရွာဖွံ့ဖြိုးရေးအစီအစဉ်

ကျေးရွာ - သို့မဟုတ်  
 နယ် - နီးပါးကုန်း

**ဥစ္စာဓာတ်ပြုလုပ်မှု၊ အားထုတ်မှုနှင့်**  
 (ဆေးရွာဖွဲ့စည်း၊ စားနပ်ရိက္ခာဖွဲ့စည်း)

မြို့နယ် - မော်ကွန်း  
 ၄၅ - ၇-၃-၂၀၁၇

- သို့မဟုတ် ကျေးရွာ၏ နယ်နိမိတ်အရ သတ်မှတ်ထားသော  
 နိမိတ်ထားရာမှ ၃ နိမိတ်ရှိပြီး နယ်နိမိတ်အရ  
 အားထုတ်ရမည်။
- သစ်တော၊ နိမိတ်အရ နယ်နိမိတ်အရ သစ်တော၊ နယ်နိမိတ်  
 နိမိတ်ထားရာမှ ၂၀ နိမိတ်ထားရာ အားထုတ်ပြီး  
 နယ်နိမိတ်အရ ၂၀၇ နိမိတ်သည်။
- စတုဂံ၊ ၂၀၇ နိမိတ်၊ နယ်နိမိတ် အားထုတ်ပြီး နိမိတ်သည်။  
 နိမိတ်ထားရာမှ ၂၀၇ နိမိတ် နယ်နိမိတ်အရ ၂၀၇ နိမိတ်သည်။
- သစ်တောမှ နိမိတ်အရ အားထုတ်ပြီး နယ်နိမိတ်အရ သစ်တောမှ နိမိတ်အရ  
 နိမိတ်သည်။

ဆောင်ရွက်ပေးရမည့် - ဦးစီးဌာန - တွင်းဖွဲ့ရေး  
 ကော်မတီ - ဒေါ်ဖြူစန်း  
 စီမံကိန်းဌာန - ကျေးရွာ (၁၃)၊  
 ၈ (၁၅)

ရေရာ - သို့မဟုတ် ကျေးရွာ၏  
 ရေရာ  
 ကျေးရွာ - ၂:၃၀



ကျေးဇူး - စာပေးပေးရန်

ကုမ္ပဏီ - သိမ်းကုန်

ကျေးဇူး ဖွဲ့စည်းပေးရန် (ကုမ္ပဏီ)

ရက်စွဲ - ၁၆-၅-၂၀၁၉

ရက်စွဲ - ၁၆-၅-၂၀၁၉

ပြဿနာ၊ ကောက်ခံမှု၊ ကောက်ခံမှုများ

ရောင်း(၅) နှစ်တွင် ပေးပေးရန် ချက်များ

ဖွဲ့စည်းပေးရန်

၅ ဖွဲ့စည်းပေးရန် အားသာရ  
ခက်ခဲခြင်း

တစ်ကွက်လုံး နယ်စပ် ဝယ်ယူခြင်း

- ၅ ဖွဲ့စည်းပေးရန် အားသာရ

- မိုးလွန်သီတင်းကျွတ် နှစ်အတွက်  
အားသာရ ခက်ခဲခြင်း

- ကတ္တလီယံ ဖွဲ့စည်းပေးရန် (လွယ်လယ်)

- ၅ နှစ်အတွက် အားသာရ

- ၅ ဖွဲ့စည်းပေးရန် အားသာရ  
ခက်ခဲခြင်း

- ကျေးဇူးပေးပေးရန် နှစ်အတွက်

- ၅ ဖွဲ့စည်းပေးရန် အားသာရ

- ရွေးချယ်ပေးရန် အားသာရ  
ခက်ခဲခြင်း

- ကလေးများ ကျွေးမွေးခြင်း ဝယ်ယူခြင်း

- ရွေးချယ်ပေးရန် အားသာရ

- ၅ နှစ်အတွက် အားသာရ  
ခက်ခဲခြင်း

- ပြီးစီးပေးရန် အားသာရ ဝယ်ယူခြင်း

- Kg ကျေးဇူးပေးရန်

- Kg ကျေးဇူးပေးရန် အားသာရ  
ခက်ခဲခြင်း

- ၅ နှစ်အတွက် ရောင်းချပေးခြင်း

- ကျေးဇူးပေးပေးရန်

- ကောက်ခံမှု၊ ကျေးဇူး ပေးခြင်း

- စာကြည့်တိုက်

- ကလေးများ ဝယ်ယူခြင်း





ပျဉ်းမနား - စံပါယ်ကျိ  
 ပုဒ် - သိပ်ကျိ

ဖွံ့ဖြိုးရေး ယုတ်ငါး ဖွား

ဖွံ့ဖြိုးရေး - ပျဉ်းမနား  
 ရက်စွဲ - 16.3.2017

စာအုပ်အမျိုးအစား	ဖွံ့ဖြိုးရေး ယုတ်ငါး ဖွား	အရက်အရေ	စာရင်းအကျဉ်းချုပ်
၁။	ရွာတွင်း / ရွာပြင်လမ်းပေါ်တွင် မြေပြင်ရန်	ကျား + ၆	354
၂။	ကျေးရွာ အနီး မတိုးချဲ့	ကျား + ၁၂	244
၃။	ကျေးတွင်း / ကျေးစင်တည်ဆောက် ရန်	၂	165
၄။	ကျေးလက်အေးအေးအေးအေး	၂	79
၅။	စာရေးဆရာ	၂	7
၆။	၂၆ ကျေးရွာအောင်မြင်ရေး အရေးကော်ပီယာ	ကျား	၃၀



၆။ ကော်မတီဝင်များရွေးချယ်ခြင်းနှင့်ကျေးရွာဖွံ့ဖြိုးရေးအစီအစဉ်ဆောင်ရွက်မှုမှတ်တမ်းခါတ်ပုံများ



ကော်မတီရွေးချယ်ရန် မဲရေတွက်နေစဉ်



ပီမံကိန်းမိတ်ဆက်အစည်းအဝေးမှတ်တမ်းခါတ်ပုံ





အမျိုးသမီးများပင့်ကူအိမ်ကွန်ယက်ရေးဆွဲနေစဉ်မှတ်တမ်းဓာတ်ပုံ



ကျေးရွာဖွံ့ဖြိုးရေးဦးစားပေးမဲပေးရန်တန်းစီနေကြစဉ်



ကျေးရွာလုပ်ငန်းခွဲအတွက်အခက်အခဲများဖော်ထုတ်ဆွေးနွေးစဉ်





၇။ ကော်မတီဝင်များစာရင်း

ကော်မတီဝင်များစာရင်း စည်ပင်တော်စဉ်၊ စည်ပင်ဝန်ထမ်း(ကာ)မှာ

စဉ်	အမည်	ကျား-မ	ရာထူး
၁	ဦးမျိုးသိန်း	ကျား	ကျေးဇူးတင်၊ ဆောက်လုပ်ရေးဦးစီးဌာန
၂	ဦးကျော်စွာ	မ	ကျေးဇူးတင်၊ ဆောက်လုပ်ရေးဦးစီးဌာန
၃	ဦးသန်းသန်း	ကျား	ရေတံတိုင်းဦးစီးဌာန
၄	ဦးမြင့်ဦး	ကျား	ဆက်တိုက်ရေးဦးစီးဌာန
၅	ဦးကျော်စွာ	မ	ဆောက်လုပ်ရေးဦးစီးဌာန
၆	ဦးကျော်စွာ	ကျား	သစ်ပျဉ်း
၇	ဦးကျော်စွာ	မ	သစ်ပျဉ်းဦးစီးဌာန
၈	ဦးကျော်စွာ	ကျား	သစ်ပျဉ်း
၉	ဦးကျော်စွာ	ကျား	ဆောက်လုပ်ရေးဦးစီးဌာန
၁၀	ဦးကျော်စွာ	မ	ဆောက်လုပ်ရေးဦးစီးဌာန
၁၁	ဦးကျော်စွာ	ကျား	ဆောက်လုပ်ရေးဦးစီးဌာန
၁၂	ဦးကျော်စွာ	မ	ဆောက်လုပ်ရေးဦးစီးဌာန
၁၃	ဦးကျော်စွာ	ကျား	ဆောက်လုပ်ရေးဦးစီးဌာန
၁၄	ဦးကျော်စွာ	မ	ဆောက်လုပ်ရေးဦးစီးဌာန
၁၅			
၁၆			
၁၇			
၁၈			
၁၉			
၂၀			
၂၁			
၂၂			
၂၃			
၂၄			
၂၅			

စုစုပေါင်း (၁၃) ယောက်    ကျား ( ၈ ) ယောက် +မ ( ၅ ) ယောက်

ကျေးဇူးရွာအုပ်စုစီမံကိန်းအထောက်အကူပြုကော်မတီ

ဦးကျော်စွာ..... ကျေးဇူးရွာအုပ်စုစီမံကိန်းအထောက်အကူပြုကော်မတီ၊ ဥက္ကဋ္ဌ

ဦးကျော်စွာ..... ကျေးဇူးရွာအုပ်စုစီမံကိန်းအထောက်အကူပြုကော်မတီ၊ ဥက္ကဋ္ဌ

ဦးမျိုးသိန်း..... ကျေးဇူးရွာအုပ်စုစီမံကိန်းအထောက်အကူပြုကော်မတီ၊ ဘဏ္ဍာရေးဥက္ကဋ္ဌ

ကျေးဇူးရွာအုပ်စုစီမံကိန်းအထောက်အကူပြုကော်မတီ၊ ဘဏ္ဍာရေးဥက္ကဋ္ဌ

မှတ်တမ်းတင်သူ  
အမည်။

ရာထူး။ လူထုစည်းရုံးရေးမှူးရက်စွဲ။ ...../...../.....



၈။ ကျေးရွာအခြေခံအချက်အလက်များ (ပုံစံ-၁)

ပုံစံ - ၈ - ၁ ကျေးရွာအခြေခံအချက်အလက်များ (Form PC 1)

လမ်းညွှန်ချက်။ ကျေးရွာတစ်ရွာသို့ ပထမဆုံးမိတ်ဆက်ခရီး သွားရောက်သောအခါ လူထုစည်းရုံးရေးမှူးသည် ကျေးရွာ ခေါင်းဆောင်များအား ကျေးရွာအချက်အလက်များကို မေတ္တာရပ်ခံ၍ တောင်းခံရသည်။ ဤအချက်အလက်များကို စီမံကိန်း မိတ်ဆက်အစည်းဝေးမတိုင်မီတောင်းခံရမည်။ စီမံကိန်းမိတ်ဆက်အစည်းဝေးတွင် လူထုစည်းရုံးရေးမှူးသည် ဤအချက်အလက် များအား စစ်ဆေးပြီး မှန်ကန်အောင်ပြုလုပ်ရမည်။ ပြီးနောက်တွင် လူထုစည်းရုံးရေးမှူးမှ သတင်းအချက်အလက်ထံသို့ Tablets မှ တစ်ဆင့် ဖြည့်သွင်းရမည်။

ကျေးရွာခေါင်းဆောင် အမည် ၃၁၆၀၆	ကျေးရွာခေါင်းဆောင်၏ ဖုန်းနံပါတ် ၀၇-	လူထုစည်းရုံးရေးမှူး၏ အမည် ဒေါ်ဖြူဖြူဝင်း
ပြည်နယ်တိုင်းဒေသကြီး မန္တလေး	မြို့နယ် ပုဂံ	ကျေးရွာအုပ်စု ကျေးရွာ

က။ လူဦးရေ

လူမျိုးစု	အိမ်ထောင်စုအရေအတွက်	ကိုးကွယ်သည့်ဘာသာ	အိမ်ထောင်စုအရေအတွက်
လူမျိုးစု (၁) မဟာ	၂၂၁	ဘာသာ (၁) ဗုဒ္ဓ	၂၂၁
လူမျိုးစု (၂) မန္တလား	၁	ဘာသာ (၂) မန္တလား	၁
လူမျိုးစု (၃) -----		ဘာသာ (၃) -----	
လူမျိုးစုရော -----		ဘာသာရော -----	
အခြား			
	အရေအတွက်		
မသန်စွမ်းသူများ	၂	မဟာ	၂
သက်ကြီးရွယ်အိုများ (၆၅ နှစ် နှင့် အထက်)	၇၀		
စစ်ဘေးရှောင်	-	-	

	အမျိုးသား (အရေအတွက်)	အမျိုးသမီး (အရေအတွက်)
လူဦးရေ	၄၁၄	၃၁၆
လူမျိုးစု (၁) မဟာ	၄၁၁	၃၁၅
လူမျိုးစု (၂) မန္တလား	၂	၂
လူမျိုးစု (၃) -----		
အခြား		
အိမ်ထောင်စုဦးစီး	၂၂၁	၂၂၁

(ခ) အခြေခံအောက်အဖွဲ့ အသုံးအဆောင်များ

စာသင်ကျောင်း	အမှတ် ခြံစံပါ	ကျန်းမာရေး	အမှတ် ခြံစံပါ	ဘာသာရေး အဆောက် အအုံများ	အမှတ် ခြံစံပါ





အထက်တန်းကျောင်း	<input type="checkbox"/>	ဆေးရုံ	<input type="checkbox"/>	စေတီ	<input checked="" type="checkbox"/>
အလယ်တန်းကျောင်း	<input type="checkbox"/>	ကျန်းမာရေးဌာန	<input type="checkbox"/>	ဘုန်းကြီးကျောင်း	<input checked="" type="checkbox"/>
မူလတန်းကျောင်း	<input checked="" type="checkbox"/>	ကျန်းမာရေးဌာနခွဲ	<input type="checkbox"/>	ဟိန္ဒူဘုရားကျောင်း	<input type="checkbox"/>
မူကြိုကျောင်း	<input type="checkbox"/>	ဆေးပေးခန်း	<input type="checkbox"/>	ခရစ်ယာန်ကျောင်း	<input type="checkbox"/>
အခြား	<input type="checkbox"/>	အခြား	<input type="checkbox"/>	ဗလီ	<input type="checkbox"/>
အခြား	<input type="checkbox"/>			အခြား	<input type="checkbox"/>
မှတ်ချက်		မှတ်ချက်		မှတ်ချက်	

(ဂ) ကျွမ်းကျင်သူများမှတ်တမ်း (ကျေးရွာတွင်နေထိုင်သော သို့မဟုတ် တခြားရွာမှလာရောက်သော ကျွမ်းကျင်သူများ)

(ဝ) စာသင်ကျောင်း			(၂) ကျန်းမာရေး			(၃) လက်မှုပညာရှင်		
	ရွာတွင်နေထိုင်သူ	အခြားရွာမှလာသူ		ရွာတွင်နေထိုင်သူ	အခြားရွာမှလာသူ		ရွာတွင်နေထိုင်သူ	အခြားရွာမှလာသူ
မူလတန်းပြဆရာ/မ	<input checked="" type="checkbox"/>	<input checked="" type="checkbox"/>	ဆရာဝန်	<input type="checkbox"/>	<input type="checkbox"/>	လက်သမား	<input checked="" type="checkbox"/>	<input checked="" type="checkbox"/>
အထက်တန်းပြဆရာ/မ	<input type="checkbox"/>	<input type="checkbox"/>	လက်ထောက်ကျန်းမာရေးမှူး	<input checked="" type="checkbox"/>	<input checked="" type="checkbox"/>	ပန်းရံ	<input checked="" type="checkbox"/>	<input type="checkbox"/>
အလယ်တန်းပြဆရာ/မ	<input type="checkbox"/>	<input type="checkbox"/>	အမျိုးသမီးကျန်းမာရေးဆရာမ	<input checked="" type="checkbox"/>	<input type="checkbox"/>	လျှပ်စစ်ကျွမ်းကျင်ပညာရှင်	<input checked="" type="checkbox"/>	<input checked="" type="checkbox"/>
မူကြိုဆရာ/မ	<input type="checkbox"/>	<input type="checkbox"/>	သားဖွားဆရာမ	<input type="checkbox"/>	<input type="checkbox"/>	ရေပိုက်သွယ်သူ	<input checked="" type="checkbox"/>	<input checked="" type="checkbox"/>
အခြား	<input type="checkbox"/>	<input type="checkbox"/>	ပြည်သူ့ကျန်းမာရေးလုပ်သား	<input type="checkbox"/>	<input type="checkbox"/>	စက်ပြင်ဆရာ	<input checked="" type="checkbox"/>	<input type="checkbox"/>
မှတ်ချက်			မှတ်ချက်			မှတ်ချက်		

(ဃ) ကျေးရွာသို့ ရောက်ရှိနိုင်သည့် လမ်းအခြေအနေ / ကျေးရွာတစ်ရွာသည် ၎င်း၏ ကျေးရွာအုပ်စုနှင့် ဆက်သွယ်ထားသော လမ်းအခြေအနေ (အောက်ပါတို့ကို ဝိုင်းပါ)

ကျောက်ကြမ်းလမ်း      ကတ္တရာလမ်း      ကွန်ကရစ်လမ်း      မော်တော်ဆိုင်ကယ်လမ်း  
 ကျောက်ခင်းလမ်း      မြေသားလမ်း      လူသွားလမ်း      အခြား \_\_\_\_\_

(င) ကျေးရွာဖွံ့ဖြိုးမှုစီမံချက်

- (၁) လူထုဗဟိုပြုစီမံကိန်းမစတင်မှီ ဤကျေးရွာတွင်ကျေးရွာဖွံ့ဖြိုးမှု စီမံချက်ရှိခဲ့ပါသလား? ဝိုင်းပါ  
 ရှိပါသည်/မရှိပါ/မသိပါ
- (၂) ရှိခဲ့ပါလျှင် ဤစီမံချက်ကို မည်သည့် နှစ်တွင်ပြင်ဆင်ခဲ့ပါသနည်း? နှစ်-----/မသိပါ  
 (၃) ဤစီမံချက်ကို မြို့နယ်မှအတည်ပြုခဲ့ပါသလား? ပြုခဲ့ပါသည်/မပြုခဲ့ပါ /မသိပါ

(စ) ခရီးအကွာအဝေး

- (၁) ဤကျေးရွာ၏ဗဟိုမှ ၎င်းကျေးရွာအုပ်စု၏ဗဟိုအထိ ခရီးမိုင်မည်မျှကွာဝေးသနည်း? မိုင်-----/မသိပါ ၄ မိုင်
- (၂) ဤကျေးရွာမှ ၎င်းကျေးရွာအုပ်စု၏ဗဟိုအထိ သွားလာရာတွင်ကြာမြင့်သည့်အချိန်၊
- ခြောက်သွေ့ရာသီတွင်ကြာချိန်----- ၂၀ မိ. ၃၆ ----- ထော်လာရီ/မော်တော်ဆိုင်ကယ်/ခြေလျင်/လား/မော်တော်ဘုတ်/  
 အခြား-----
- မိုးရာသီတွင်ကြာချိန်----- ၃၀ မိ. ၂၀ ----- ထော်လာရီ/မော်တော်ဆိုင်ကယ်/ခြေလျင်/လား/မော်တော်ဘုတ်/  
 အခြား-----



(ဆ) ပတ်ဝန်းကျင်ဆိုင်ရာ သဘာဝဘေးအန္တရာယ်

ဤကျေးရွာတွင် ရေကြီးခြင်းကိုသို့ သဘာဝဘေးအန္တရာယ်ကျရောက်ဖွဲ့ခြင်း ရှိပါသလား။

မရှိပါ  ရှိပါသည် ရှိလျှင်ဖော်ပြပါ -----

(ဇ) ကျေးရွာတွင် ဖွဲ့စည်းထားသော အဖွဲ့အစည်းများ

လူထုပပံ့ပြုစီမံကိန်းမတိုင်မီ ဤကျေးရွာတွင် ကျေးရွာဖွံ့ဖြိုးရေးအတွက် အစိုးရ (သို့) ရွာသားများကိုယ်တိုင်(သို့) စီမံကိန်းတစ်ခုခုမှ ဖွဲ့စည်းထားသည့် အဖွဲ့အစည်းများရှိပါသလား။

(ဝ) -----

(၂) -----

(ဈ) အထွေထွေအုပ်ချုပ်ရေး ဦးစီးဌာန (GAD) မှ မှတ်တမ်းတင်ထားခြင်း

ဤကျေးရွာသည် အထွေထွေအုပ်ချုပ်ရေး ဦးစီးဌာန (GAD) မှ မှတ်တမ်းတင်ထားမှု ရှိပါသလား။

မရှိပါ  ရှိပါသည်

ကျေးရွာခေါင်းဆောင်

အမည် ဦးခင်စိန်

လက်မှတ် နေ့စွဲ ၁၇.၂.၂၀၁၇

လူထုစည်းရုံးရေးမှူး

အမည် ဦးကျော်စွာ

လက်မှတ် နေ့စွဲ ၁၇.၂.၂၀၁၇





၉။ ပုံစံ ၈-၂။ စီမံကိန်းစက်ဝန်းအချိန်ဇယား

ပုံစံ - ၈ - ၂ - စီမံကိန်းစက်ဝန်းအချိန်ဇယား (PC 2)

လမ်းညွှန်ချက်။ သက်ဆိုင်ရာလူထုစည်းရုံးရေးမှူး/လက်ထောက်နည်းဥက္ကဋ္ဌများမှ စီမံကိန်းစက်ဝန်းအဆင့်တစ်ခုစီပြီးစီးတိုင်း ကျေးရွာနှင့် ကျေးရွာအုပ်စုအတွက် ဤပုံစံကို ပြည့်စုံစွာဖြည့်သွင်းရမည်။

စည်းရုံးရေးမှူး/ဝန်ထမ်း အမည် မိတ်ချွန်အောင်

နေ့စွဲ ၁၃.၂.၂၀၁၇ စက်ဝန်းအားအမှတ်ခြစ်ပါ  စက်ဝန်း(၁)  စက်ဝန်း(၂)  စက်ဝန်း(၃)

ပြည်နယ်/တိုင်း မွန်ပြည်နယ် မြို့နယ် ဆွေစွယ် ကျေးရွာအုပ်စု ရွာမရွာ ကျေးရွာ ရွာမရွာ

စီမံကိန်းဆောင်ရွက်မှုအဆင့်များ	နေ့စွဲ		အစည်းအဝေးတွင်တက်ရောက်သူအရေအတွက်			
	စတင်သည့်နေ့	ပြီးဆုံးသည့်နေ့	အမျိုးသားအရေအတွက်	အမျိုးသမီးအရေအတွက်	အိမ်ထောင်စုအရေအတွက်	လူမျိုးစုထက်ရောက်သူအရေအတွက်နှင့် လူမျိုးစုအမည်
၁။ ကျေးရွာစီမံကိန်း မိတ်ဆက်အစည်းအဝေး	၁၃.၂.၁၇	၁၃.၂.၁၇	၅၈	၅၀	၅၈	၁၂၈ မွန်အမျိုးစု
၂။ ကျေးရွာဖွံ့ဖြိုးရေး စီမံချက်ရေးဆွဲခြင်းအစည်းအဝေး	၁၅.၂.၁၇	၁၅.၂.၁၇	၆၇	၅၈	၁၂၅	၁၂၅
၃။ ကျေးရွာအုပ်စု လုပ်ငန်းဆုံးဖြတ်ချက်ချသည့်အစည်းအဝေး	၁၇.၂.၁၇	၁၇.၂.၁၇	၁၄	၉	၂၃	၁၈ ၅
၄။ မြို့နယ်အဆင့် စီမံကိန်းရေးဆွဲရေး နှင့် အကောင်အထည်ဖော်ရေးကော်မတီ၏ စီမံကိန်း သုံးသပ်မှုအစည်းအဝေး			မလို	မလို	မလို	မလို
၅။ မြို့နယ် စီမံကိန်းရေးဆွဲရေး နှင့် အကောင်အထည်ဖော်ရေး ကော်မတီ၏ဆုံးဖြတ်ချက်ကို ရွာသို့ အသိပေးအကြောင်းကြားသည့် အစည်းအဝေး	၁၈.၂.၁၇	၁၈.၂.၁၇	၆၀	၅၃	၁၁၃	၁၁၃
၆။ စီမံကိန်းလုပ်ငန်းစီမံချက်ရေးဆွဲခြင်းအစည်းအဝေး						
၆.၁။ စီမံကိန်းလုပ်ငန်း အကောင်အထည်ဖော်ရေးအစီအစဉ် ရေးဆွဲခြင်း	၁၈.၂.၁၇	၁၈.၂.၁၇	၆၀	၅၃	၁၁၃	၁၁၃



မဟာ ဗုဒ္ဓကထာ

၆.၂။ ဝယ်ယူရေးအစီအစဉ် ရေးဆွဲခြင်း	၁-၆-၁၇	၁၀-၆-၁၇	၅၃	၆၀	၁၁၃	၁၁၃
၆.၃။ သတ္တုရေးကုန်ကျမှု လျာထားအစီအစဉ် ရေးဆွဲခြင်း	၁၇-၆-၁၇	၂၀-၆-၁၇	၆	၂၀	၂၆	၄
၆.၄။ ပြင်/ထိန်းအစီအစဉ် ရေးဆွဲခြင်း	၁၆-၆-၁၇	၁၆-၆-၁၇	၅၃	၁၁၃	၁၁၃	
၇။ စီမံကိန်းလုပ်ငန်းခွဲ တိုးတက်မှု စောင့်ကြည့်အစည်းအဝေး						
၇.၁။ အစည်းအဝေး ပထမအကြိမ်	၅-၇-၁၇	၅-၇-၁၇	၄	၈၀	၈၀	၁၀
၇.၂။ အစည်းအဝေး ဒုတိယအကြိမ်	၂၃-၇-၁၇	၂၃-၇-၁၇	၅	၁၂	၁၂	၁၂
၇.၃။ အစည်းအဝေး တတိယအကြိမ်						
၈။ စီမံကိန်းလုပ်ငန်းခွဲ အပြီးသတ်စစ်ဆေးခြင်း အစည်းအဝေး	၁၅-၈-၁၇	၁၅-၈-၁၇	၆	၇၃	၇၃	၃၃
၉။ လူထုစစ်ဆေးလွှဲအစည်းအဝေး	၁၇-၈-၁၇	၁၇-၈-၁၇	၅၀	၁၁၁	၁၁၁	၁၁၁





၁၀။ ပုံစံ ၈-၃။ ကျေးရွာဖွံ့ဖြိုးရေး ဦးစားပေးအစီအစဉ်

ပုံစံ - ၈ - ၃ ကျေးရွာဖွံ့ဖြိုးရေး ဦးစားပေးအစီအစဉ် (Form PC 3)

လမ်းညွှန်ချက်၊ အဆင့်(၃) ကျေးရွာမှော်မှန်းချက်အစည်းအဝေး ပြီးဆုံးသောအခါ ကျေးရွာစီမံကိန်း အထောက်အကူပြု  
ကော်မတီသည် လူထုစည်းရုံးရေးမှူးအကူအညီဖြင့် ဤပုံစံကိုပြည့်စုံအောင် ဖြည့်သွင်းရမည်။

လူထုစည်းရုံးရေးမှူး/ဝန်ထမ်း အမည် ဒေါ်ရွှာရွှာ  
နေ့စွဲ 15.2.2017 စက်ဝန်းအား အမှတ်ခြစ်ပါ (✓)  စက်ဝန်း(၁)  
 စက်ဝန်း(၂)  စက်ဝန်း(၃)  စက်ဝန်း(၄)

ပြည်နယ်/တိုင်း မန္တလေး မြို့နယ် ပျော်တူ ကျေးရွာအုပ်စု ရွာစင်စွာ ကျေးရွာ ရွာရွာရွာ (တော)  
က။ အခက်အခဲအတားအဆီးများအားဆွေးနွေးခြင်း - ယခုလက်ရှိအခြေအနေတွင် ဤကျေးရွာဖွံ့ဖြိုးတိုးတက်ရေးအတွက်  
အဓိက အခက်အခဲအတားအဆီးများသည် မည်သည်များဖြစ်ပါသနည်း။ (အမျိုးသား/သမီး အနည်းဆုံးအခက်အခဲ ၅  
ခုစီဖော်ပြပါ)

အမျိုးသား အဖွဲ့မှ တင်ပြသောအခက်အခဲအတားအဆီးများ	အမျိုးသမီး အဖွဲ့မှတင်ပြသောအခက်အခဲအတားအဆီးများ
၁ ဆောက်သုံးကျက်၊ မာလ်တောင်ခြေ၊ ကြောင့် ကောက်သုံးကျက်တောင်ခြေ။	၁ ဆောက်သုံးကျက်၊ မာလ်တောင်ခြေ၊ ကြောင့် ကောက်သုံးကျက်တောင်ခြေ။
၂ ဂွာတွင်း၊ ကမ်း၊ များ၊ ကောင်း၊ ခြင်း၊ ကြောင့်	၂ ဂွာတွင်း၊ ကမ်း၊ များ၊ ကောင်း၊ ခြင်း၊ ကြောင့်
၃ သွား၊ ကာ၊ ခြင်း၊ ခြင်း။	၃ သွား၊ ကာ၊ ခြင်း၊ ခြင်း။
၄ ကျောင်းပိုင်း၊ ကံခြံ၊ မှု ဖြစ်ခြင်း။	၄ ကျောင်းပိုင်း၊ ကံခြံ၊ မှု ဖြစ်ခြင်း။
၅ နား၊ ကျောင်း၊ ကျောင်း၊ ကျောင်း၊ ကျောင်း၊ ကျောင်း	၅ နား၊ ကျောင်း၊ ကျောင်း၊ ကျောင်း၊ ကျောင်း၊ ကျောင်း
၆ မာ၊ ကျောင်း၊ ကျောင်း၊ ကျောင်း၊ ကျောင်း	၆ ကျောင်း၊ ကျောင်း၊ ကျောင်း၊ ကျောင်း
၇ ကျောင်း၊ ကျောင်း၊ ကျောင်း၊ ကျောင်း၊ ကျောင်း	၇ ကျောင်း၊ ကျောင်း၊ ကျောင်း၊ ကျောင်း၊ ကျောင်း

\* သတ်ချုပ်သက်သေခြင်း။  
ခ။ မှော်မှန်းခြင်း - နောင်လာမည့် ( ၅ ) နှစ် အတွင်း ကျေးရွာဖွံ့ဖြိုးရေး မှော်မှန်းလျာထားချက်များအား တင်ပြပါ။

အမျိုးသားအဖွဲ့မှ တင်ပြသောမှော်မှန်းချက်များ	အမျိုးသမီးအဖွဲ့မှ တင်ပြသောမှော်မှန်းချက်များ
၁ ကျောင်း၊ ကျောင်း၊ ကျောင်း၊ ကျောင်း၊ ကျောင်း	၁ ကျောင်း၊ ကျောင်း၊ ကျောင်း၊ ကျောင်း၊ ကျောင်း
၂ ဂွာတွင်း၊ ကမ်း၊ များ၊ ကောင်း၊ ခြင်း၊ ကြောင့်	၂ ဂွာတွင်း၊ ကမ်း၊ များ၊ ကောင်း၊ ခြင်း၊ ကြောင့်
၃ သွား၊ ကာ၊ ခြင်း၊ ခြင်း။	၃ သွား၊ ကာ၊ ခြင်း၊ ခြင်း။
၄ ကျောင်းပိုင်း၊ ကံခြံ၊ မှု ဖြစ်ခြင်း။	၄ ကျောင်းပိုင်း၊ ကံခြံ၊ မှု ဖြစ်ခြင်း။
၅ နား၊ ကျောင်း၊ ကျောင်း၊ ကျောင်း၊ ကျောင်း	၅ နား၊ ကျောင်း၊ ကျောင်း၊ ကျောင်း၊ ကျောင်း
၆ မာ၊ ကျောင်း၊ ကျောင်း၊ ကျောင်း၊ ကျောင်း	၆ ကျောင်း၊ ကျောင်း၊ ကျောင်း၊ ကျောင်း
၇ ကျောင်း၊ ကျောင်း၊ ကျောင်း၊ ကျောင်း၊ ကျောင်း	၇ ကျောင်း၊ ကျောင်း၊ ကျောင်း၊ ကျောင်း၊ ကျောင်း

\* သက်ချုပ်သက်သေခြင်း၊ များ၊ ကျောင်း၊ ကျောင်း၊ ကျောင်း၊ ကျောင်း၊ ကျောင်း





က။ လူထုစီမံကိန်း၏ လာမည့် ( ၄ ) နှစ်အတွက် အကျုံးမဝင်သော ဦးစားပေး ဖွံ့ဖြိုးတိုးတက်မှု လုပ်ငန်း အစီအစဉ်များအားဖော်ပြပါ။

အဆင့်	ကျေးရွာအတွက် ဦးစားပေး ဖွံ့ဖြိုးတိုးတက်မှု လုပ်ငန်းစဉ်များ	အဆိုပြုသူ (အမျိုးသားများ/ အမျိုးသမီးများ/အမျိုးသား+ အမျိုးသမီး)	ခန့်မှန်းကုန်ကျ စရိတ်	အကျိုးခံစားခွင့်ရှိသူ ခန့်မှန်းခြေ အရေ အတွက်
၁	ဂွာသွင်းကျောက်ခင်းလမ်း ဖြန့်ဖြူးခြင်း	ကျား ၂၆	၄၇၀၀၀၀၀	၄၅၂
၂	ကျောင်းလမ်းကျောက်ဖြန့်ဖြူးခြင်း	ကျား ၂၆	၂၀၀၀၀၀၀၀	၄၅၂
၃	ဂျိုးခင်းခြင်း			
၄	ဆေးပေးဆေးခြင်း ဖြန့်ဖြူးခြင်း	ကျား ၂၆	၈၀၀၀၀၀	၄၅၂
၅	ရေစက် ပိုက်ဆွယ်တာခြင်း	ကျား ၂၆	၆၇၀၀၀၀၀	၄၅၂
၆				
၇				

ဃ။ လူထုစီမံကိန်း၏ လာမည့် ( ၄ ) နှစ်အတွက် အကျုံးမဝင်သော ဦးစားပေး ဖွံ့ဖြိုးတိုးတက်မှု လုပ်ငန်း အစီအစဉ်များအားဖော်ပြပါ။

အဆင့်	ကျေးရွာအတွက် ဦးစားပေး ဖွံ့ဖြိုး တိုးတက်မှု လုပ်ငန်းစဉ်များ	အဆိုပြုသူ (အမျိုးသားများ/ အမျိုးသမီးများ/အမျိုးသား+ အမျိုးသမီး)	အခန်းကဏ္ဍ
၁	မိုက်ပျိုးကျွတ်ခြင်း	ကျား	
၂	ဆေးကုသမှု ဂျာနယ်		
၃	ဆေးပေးခြင်း	ကျား	
၄	ပေးခြင်း		
၅	စက်ချုပ်သစ်တန်း	မ	
၆			

ခေါင်းဆောင်၊ ကျေးရွာစီမံကိန်းအထောက်အကူပြုကော်မတီမှ အတည်ပြုသည်။

အမည် ----- လက်မှတ် ----- နေ့စွဲ 15. 2. 2019









၁၂။ အစည်းအဝေးမှတ်တမ်းများ



ကျေးရွာအစည်းအဝေးမှတ်တမ်း

အစည်းအဝေးပြုလုပ်သည့်နေရာ ။ ။ ကျေးရွာ ရပ်စုံ ရပ်စုံ ကိတ်

ကျေးရွာ ။ ။ ညောင်ဗွယ်

ကျေးရွာအုပ်စု ။ ။ ညောင်ရွှေ

အချိန် ။ ။ ၉:၀၀

အစည်းအဝေးအမည် ။ ။ ဒုတိယ ကြိမ် ကစဉ်၊ ကစ

တက်ရောက်သူဦးရေ ကျား ( ၆၇ ) ။ မ ( ၆၈ ) စုစုပေါင်း ( ၁၂၅ )

အစည်းအဝေးတွင်ဆွေးနွေးသည့်အကြောင်းအရာ။

- ၁။ - PRA များ အစီအစဉ် ရှိရန် ချုပ်ချယ်ချက် ကာလကို လူထုဆိုင်ရာ
- ၂။ - ရေးရွာ မြေပုံ ပြင်ဆင်ခြင်း
- ၃။ - ကျေးရွာလူထု၏ စာတင် ပြသနာနှင့် ဆွေးနွေးချက်များ
- ၄။ - ဖွံ့ဖြိုးရေးလုပ်ငန်းများ စေ့ခံခြင်း
- ၅။ - စီမံကိန်း မှ လုပ်ဆောင်ရန် ကျေးရွာဝင်စောလုပ်ငန်းများ
- ၆။ - ကိုဗစ်-၁၉ သေဆုံးခြင်း
- ၇။ - လုပ်ငန်းခွဲများ မှ ကျေးရွာဝင်စောလုပ်ငန်း ချုပ်ချယ်ခြင်း
- ၈။ - ပထမနှစ် ကျေးရွာဝင်စောလုပ်ငန်း မှ စတင်လုပ်ဆောင်ခြင်း
- ၉။ - စောကြာ ဝိ ပထမနှစ်အားလျော်လှီရွေးချယ်ခဲ့သည့်
- ၁၀။ - လုပ်ငန်းခွဲ မှ လူထုနှင့် ဆိုင်စောလုပ်ငန်း မှ ချုပ်ချယ်ခြင်း







ဆုံးဖြတ်ချက်များ

၁။ ပထမနှစ်တွင် ရွာတွင်းလမ်းဖြူလုပ်ငန်း ဆုံးဖြတ်ခဲ့သည်။

၂။ ဒုတိယနှစ်တွင် ဆေးဆေးဆေးဖြူလုပ်ငန်း တည်ဆောက်ရေး ဆုံးဖြတ်ခဲ့သည်။

၃။ တတိယနှစ်တွင် ညောင်တိုင် (က) (မ) ပေါင်းရုံ

ကျောင်းလမ်းနှင့် ကျောင်းခြံဆောက်ရုံ၊ နှစ်ရွာပေါင်းလုပ်ငန်း ဆုံးဖြတ်

၄။ ရောက်ဆုံးနှစ်တွင် ရေတွင်း၊ ရေခင်းကို စီစဉ်ထောက်ပံ့ခြင်း

ကဆင်ဖြူချောင်ဖြူလုပ်မည်၊ ဗဖြူချောင်ဖြူလုပ်မည်

<ဆောင်ရွက်မည့်အခြေအနေအထားများ>

မှတ်တမ်းတင်သူ *ကျွန်ုပ်*

အမည် *ကျွန်ုပ်*

ရာထူး *လူမှုစွန့်ခွဲရေးဦးစီးဌာန*

ရက်စွဲ *၁၅.၂.၂၀၁၇*

အတည်ပြုသူ *ကျွန်ုပ်*

အမည် *ကျွန်ုပ်*

ရာထူး *လူမှုစွန့်ခွဲရေးဦးစီးဌာန*

ရက်စွဲ *၁၅.၂.၂၀၁၇*





၁၃။ ကဏ္ဍအလိုက် အခက်အခဲမှတ်တမ်း

**ဆွာစွာပြု၊ ဆွာစွာထံ (တၢ်ဂွၢ်)**

နောက်ဆက်တွဲ(၄) ခြားနားသောအပိုင်းများအတွက် ဦးစားပေးဖွံ့ဖြိုးရေးလုပ်ငန်းစဉ် အနှစ်ချုပ်

မှရင်းသည်အား VPSIC တွင်ထားရှိရပါမည်၊ အခြားဌာနများနှင့် ညှိနှိုင်းရန်အတွက် ဝိညာဏ်အား TPIC သို့ပို့ရပါမည်၊ MIS data အနေဖြင့် သွင်းရန် မလိုအပ်ပါ။

အဆင့်	လုပ်ငန်း	မည်သူဦးစားပေးလဲ	ကျေးဇူးတင်တာဝန်ခံသူ (သို့) အုပ်စု	ဖြစ်ပေမည်သူ ထောက်ပံ့ မလဲ	
အခြေခံအထောက်အပံ့	၀	ဂွၢ်ကွင်းလမ်း	<input checked="" type="checkbox"/> မ <input checked="" type="checkbox"/> ကျား	ကျေးဇူးတင်တာဝန်ခံသူ	ဂွၢ်ကွင်းလမ်း
	၂	ကျေးဇူးလမ်းအဖွဲ့ ဖွဲ့စည်းခြင်း	<input checked="" type="checkbox"/> မ <input type="checkbox"/> ကျား	။	။
	၃	စားလေ့အဖွဲ့	<input checked="" type="checkbox"/> မ <input type="checkbox"/> ကျား	။	။
	၄	ကျွမ်းကျင်မှုဖွံ့ဖြိုးရေး	<input checked="" type="checkbox"/> မ <input type="checkbox"/> ကျား	။	။
	၅		<input type="checkbox"/> မ <input type="checkbox"/> ကျား		
အသက်သေပေးစေရေး	၀	ပိုင်ပိုင်ချုပ်ချုပ် ကျွမ်းကျင်မှုဖွံ့ဖြိုးရေး	<input type="checkbox"/> မ <input type="checkbox"/> ကျား	ကျေးဇူးတင်တာဝန်ခံသူ	။
	၂	စက်ချုပ်ချုပ်ချုပ်	<input type="checkbox"/> မ <input type="checkbox"/> ကျား	။	သက်ဆိုင်ရာ
	၃		<input type="checkbox"/> မ <input type="checkbox"/> ကျား		
	၄		<input type="checkbox"/> မ <input type="checkbox"/> ကျား		
	၅		<input type="checkbox"/> မ <input type="checkbox"/> ကျား		
ကျန်းမာရေးနှင့် အာဟာရ	၀		<input type="checkbox"/> မ <input type="checkbox"/> ကျား		
	၂		<input type="checkbox"/> မ <input type="checkbox"/> ကျား		
	၃		<input type="checkbox"/> မ <input type="checkbox"/> ကျား		
	၄		<input type="checkbox"/> မ <input type="checkbox"/> ကျား		
	၅		<input type="checkbox"/> မ <input type="checkbox"/> ကျား		
ပညာရေး	၀		<input type="checkbox"/> မ <input type="checkbox"/> ကျား		
	၂		<input type="checkbox"/> မ <input type="checkbox"/> ကျား		
	၃		<input type="checkbox"/> မ <input type="checkbox"/> ကျား		



ညောင်တုတ်တိုက်၊ ညောင်ရွယ် (ကောသလ)

၄		<input type="checkbox"/> မ <input type="checkbox"/> ကျား			
၅		<input type="checkbox"/> မ <input type="checkbox"/> ကျား			
အခြား	၀	နှာပိုက်လှိုင် ကုမ္ပဏီလီမိတက်	<input type="checkbox"/> မ <input checked="" type="checkbox"/> ကျား	ကျေးဇူးတင်ပေး ထိရောက်စွာ	ထက်ဆိုင်ရာ
	၂		<input type="checkbox"/> မ <input type="checkbox"/> ကျား		
	၃		<input type="checkbox"/> မ <input type="checkbox"/> ကျား		
	၄		<input type="checkbox"/> မ <input type="checkbox"/> ကျား		
	၅		<input type="checkbox"/> မ <input type="checkbox"/> ကျား		
	၆		<input type="checkbox"/> မ <input type="checkbox"/> ကျား		