

ပြည်ထောင်စုသမ္မတ မြန်မာနိုင်ငံတော် အစိုးရ  
စိုက်ပျိုးရေး၊ မွေးမြူရေးနှင့် ဆည်မြောင်းဝန်ကြီးဌာန  
ကျေးလက်ဒေသဖွံ့ဖြိုးတိုးတက်ရေးဦးစီးဌာန  
ပျော်ဘွယ်မြို့နယ်



လူထုဗဟိုပြုစီမံကိန်း  
National Community Driven Development Project  
(NCDDP)



ကျေးရွာဖွံ့ဖြိုးရေးအစီအစဉ်  
Village Development Plan (VDP)  
ညောင်နွယ်(တ)ကျေးရွာ၊ ညောင်ရွှေကျေးရွာအုပ်စု



မာတိကာ

- ၁။ မြို့နယ်မြေပုံ
- ၂။ ကျေးရွာမြေပုံ(တည်နေရာ)
- ၃။ အုပ်စုတွင်ပါဝင်သောကျေးရွာများစာရင်း
- ၄။ ကျေးရွာအခြေခံအချက်အလက်များ (ကျေးရွာသမိုင်းကြောင်း)
- ၅။ လူထုပူးပေါင်းပါဝင်သော လူမှုဆန်းစစ်ခြင်းနှင့် အကဲဖြတ်ခြင်းလုပ်ငန်းစဉ်(PSA/PRA)အကျဉ်းချုပ်ဇယား
- ၆။ ကျေးရွာဖွံ့ဖြိုးရေးအစီအစဉ်အတွက်အသုံးပြုခဲ့သော PRA tools များနှင့်တစ်ခုချင်းစီအတွက် သုံးသပ် ချက်များ
- ၇။ ကော်မတီဝင်များရွေးချယ်ခြင်းနှင့်ကျေးရွာဖွံ့ဖြိုးရေးအစီအစဉ်ဆောင်ရွက်မှုမှတ်တမ်းခါတ်ပုံများ
- ၈။ ကျေးရွာအချက်အလက် (ပုံစံ-၁)
- ၉။ စီမံကိန်းစက်ဝန်းအချိန်ဇယား (ပုံစံ-၂)
- ၁၀။ ကျေးရွာဖွံ့ဖြိုးရေးဦးစားပေးအစီအစဉ် (ပုံစံ-၃)
- ၁၁။ ကျေးရွာအုပ်စုစီမံကိန်းလုပ်ငန်းခွဲရွေးချယ်ခြင်း (ပုံစံ-၄)
- ၁၂။ အစည်းအဝေးမှတ်တမ်းများ
- ၁၃။ ကဏ္ဍအလိုက်ဦးစားပေးဖွံ့ဖြိုးရေးလုပ်ငန်းစဉ်များ



၁။ ဖျော်သွယ်မြို့နယ် အမြေပုံ

ဖျော်သွယ်မြို့နယ်အခြေပြမြေပုံ

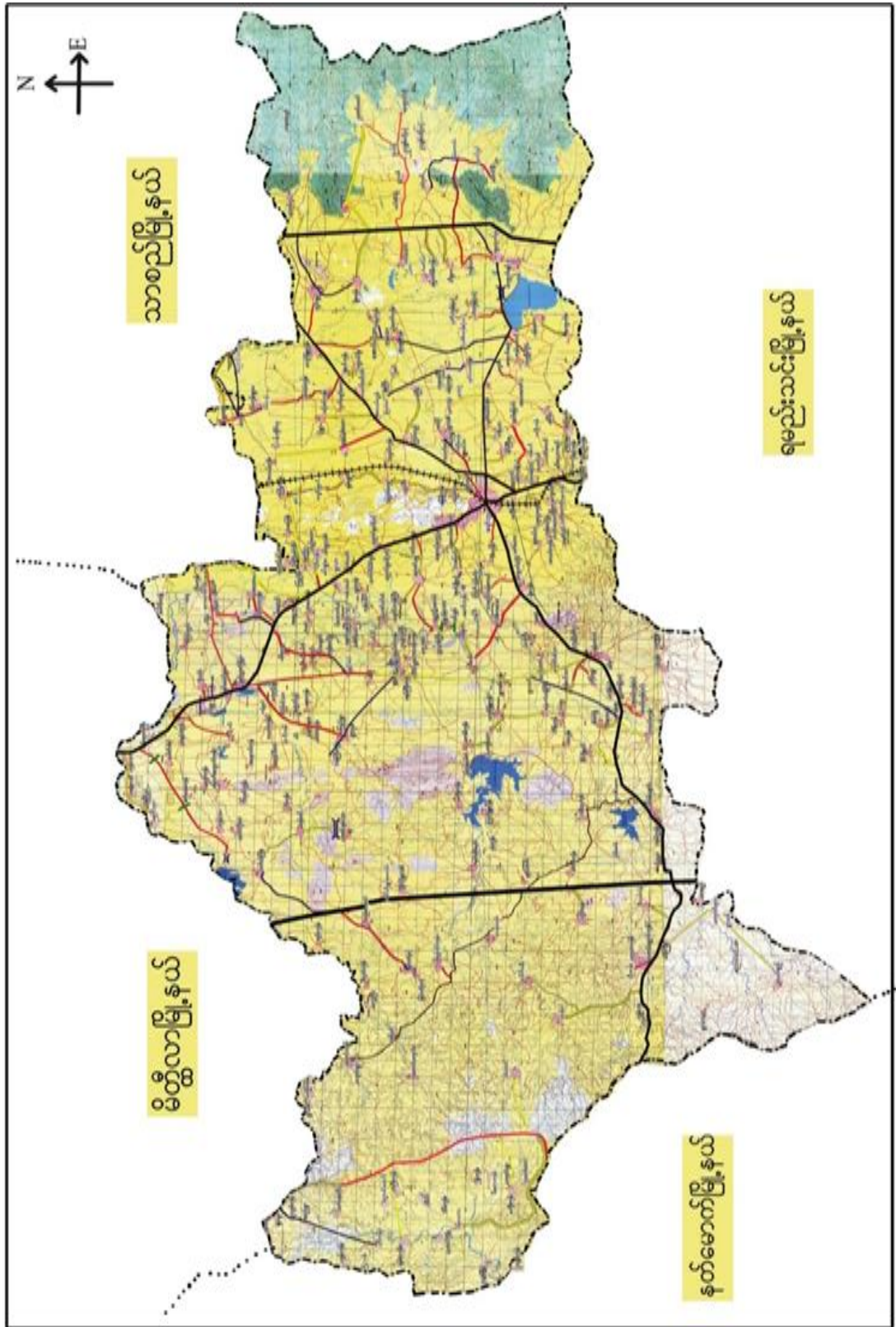







၃။ ကျေးရွာအုပ်စုတွင်ပါဝင်သော ကျေးရွာများ

၁။ ညောင်ရွှေ ၂။ ညောင်နွယ်(တ) ၃။ ညောင်နွယ် (မ) ၄။ ရေလည်ကွေ့ ၅။ ကင်းတား

၄။ ကျေးရွာ၏အခြေခံအချက်အလက်များ

ကျေးရွာသမိုင်းအကျဉ်း

မြို့နယ်-ပျော်ဘွယ်  
 အုပ်စု - ညောင်ရွှေ  
 ကျေးရွာ-ညောင်နွယ်  
 (တ)ရွာ

ညောင်နွယ်(တ)ရွာကျေးရွာသမိုင်း

ရှေးယခင်က ညောင်နွယ်(တ)ရွာကို ဝေသာကျင်း ၊  
 ညောင်နွယ်(မ)ရွာကို ခဲဘူး ဟု ဂျပန်ဆက်ကာ အစဉ်တွင်ခေါ်ပါ  
 သည်။ ဂျပန်များမှ ခဲဘူးရွာနှင့် ဝေသာကျင်းရွာများကို ကျေးရွာသုံး  
 ကျက်စီး၍ ဖျက်စီးခဲ့ပါသည်။ ၁၉၀၆ ခုနှစ်တွင် ဂျပန်များ ဝေသာကျင်း  
 ရွာသို့ တစ်ရွာသုံးကိုစီး၍ ဖျက်စီးပြီးနောက် ရိုက်ချုပ်ရေးထိုး လက်ထက်  
 တွင် ညောင်နွယ်ကို ပြန်၍ အစဉ်တွင် ခေါ်ပါသည်။ ကားလမ်း  
 အဆွေအနားနှင့် ဘုရားသုံးဆူ တည်ရှိပါသည်။ ဘုရားသုံးဆူ  
 မြစ်တည်ပုံမှာ မင်းဝေထောင်မှ ရွှေစည်းခုံ ဘုရား၊ ညောင်ရွှေမှ  
 ဖြူစည်းခုံ ဘုရား ၊ ပျော်ဘွယ်မြို့ပေါ်မှ မြသိန်းတန်ဘုရား ၎င်း  
 ဘုရားသုံးဆူကို အဖွဲ့ ပြု၍ ညောင်နွယ်ကျေးရွာတွင် မင်းသုံးပါး  
 မှ ဘုရားသုံးဆူတည်ခဲ့ပါသည်။ ယခုဘုရားသုံးဆူကျောင်းကို  
 ကျောင်းဒါယကာဦးဗွေမှ ဆက်လက်၍ မွမ်းမံပြင်ဆင်ခဲ့ပါသည်။  
 (၁၉၀၄-၁၉၀၅) ခုနှစ်တွင် ကိုယိုကုန်ပင်ထဲဖြင့် စာသင်ကျောင်းများ  
 ရှိခဲ့ပါသည်။ ယခုစာသင်ကျောင်းဆောင်များမှာ ၂၀၀၀ ခုနှစ်မှစ၍  
 ပြင်ဆင်တော်မူ ဆောက်ပံ့ခဲ့ဖြင့် စာသင်ဆောင်များ ဖွင့်လှစ်ခဲ့ပါသည်။  
 ညောင်နွယ်ကျေးရွာသည် စိုက်ပျိုးရေးကို အဓိကထားလုပ်ကိုင်ပါ  
 သည်။ ကျေးရွာရှိ လူဦးစားမှာ ( ၉၂၅ ) ဖြစ်ပါသည်။ ညောင်နွယ်  
 ကျေးရွာရှိ အိမ်ထောင်စုမှာ ( ၂၂၂ ) ရှိပါသည်။





- ထိခိုက်လွယ်သောအုပ်စုများလူဦးရေ ( သက်ကြီး၊ မြေယာမဲ့၊ မသန်စွမ်းအုပ်စုများ)

သက်ကြီး	မြေယာမဲ့	မသန်စွမ်း
ကျား ( ၄၀ )၊မ ( ၅၀ )	ကျား ( ၅ )၊မ ( ၆ )	ကျား ( ၁ )၊မ ( ၁ )

- ကျေးရွာတွင်းရရှိနိုင်သော ဝန်ဆောင်မှုများ (ကျန်းမာရေးဆေးခန်း၊ စာသင်ကျောင်း)

ဆေးရုံ/ဆေးခန်း	စာသင်ကျောင်း	စာကြည့်တိုက်	မူကြိုကျောင်း	ဈေး
မရှိ	ရှိ	ရှိ	မရှိ	-

- ရွာသူရွာသားများ၏ အဓိကစီးပွားရေးလုပ်ငန်း ( စိုက်ပျိုးမွေးမြူရေး၊ အခြားသီးနှံများ)

မွေးမြူရေး		စိုက်ပျိုးရေး		အခြား
ခိုင်းနွား၊ဆိတ်	ဝက်	ပဲ	နှမ်း/ငါ	-

- အဓိကရရှိနိုင်သောအရင်းအမြစ်များ

ကျောက်	သဲ	ကျောက်ဆွေး	ဂျင်းမြေ	အခြား
မရှိ	ရှိ	မရှိ	မရှိ	-

- ကျေးရွာနှင့်သက်ဆိုင်သောအခြားအရင်းအမြစ်များ

သောက်သုံးရေရရှိနိုင်မှု	မြေလွတ် မြေရိုင်း	ဆည်ရေသောက်ဧရိယာ	အခြား
ရှိ	မရှိ	ရှိ	-



၅။ လူထုပူးပေါင်းပါဝင်သော လူမှုဆန်းစစ်ခြင်းနှင့် အကဲဖြတ်ခြင်းလုပ်ငန်းစဉ်( PSA/ PRA ) အကျဉ်းချုပ်ဇယား

စဉ်	ကရိယာများ (PRA Tools)	ရက် စွဲ	ဦးတည်အုပ်စုနှင့် ရည်ရွယ်ချက်များ	တက်ရောက်သူ			အဓိကဆွေးနွေးချက်များ
				ကျား	မ	ပေါင်း	
၁	ကျေးရွာလူမှုရေး၊ အရင်းအမြစ်ပြမြေပုံ (Social Map/ Resource Map)	၁၄.၂.၂၀၁၇	ရပ်မိရပ်ဖ၊ ကော်မတီဝင်များ၊ ကျေးရွာလူထုများ မြေပုံအားအသုံးပြု၍ ၎င်းတို့၏ အဓိကပြဿနာများ၊ အရင်းအမြစ်များနှင့် အခြေခံအဆောက် အအုံများ၊	၁၀	၁၂	၂၂	ကျေးရွာလူထု၏ ထင်ရှားသောမြေနေရာ၊အခြေခံ အဆောက်အအုံများ၊တိုင်းရင်းသ ားနှင့် ဘာသာရေး အဖွဲ့အစည်းများ၊မသန်စွမ်းသူရှိ သည့်အိမ်ထောင်စုများ၊အမျိုးသ မီးဦးဆောင်သည့်အိမ်ထောင်စုမျ ား၊လူမှုရေးဆိုင်ရာအချက်အလ က်များ။ ပြဿနာများနှင့် ဖြစ်နိုင်ခြေရှိသောအဆောက်အအုံ းသစ်များ
၂	ဥစ္စာနေကြွယ်ဝမှုအ ဆင့်သတ်မှတ်ခြင်း (Wealth Ranking)	၁၄.၂.၂၀၁၇	ကျေးရွာအတွင်းစီးပွ ားရေးအခြေအနေ ကွာခြားသောအုပ်စု များကိုစိစစ်ရန် ချမ်းသာ၊ အလယ်အလတ်၊နွမ်း ပါး၊ အလွန်နွမ်းပါးအုပ်စု များ	၆၇	၅၈	၁၂၅	ကျေးရွာအတွင်းရှိအိမ်ထောင်စုမျ ားအားလူမှုစီးပွားအခြေအနေအ လိုက် အုပ်စုများသတ်မှတ်ပေးခြင်း
၃	ကျေးမရေးရာကဏ္ဍ # ၁ ပိုင်ဆိုင်မှုနှင့်ခွဲခြမ်းစိ တ်ဖြာမှု	၁၄.၂.၂၀၁၇	အမျိုးသားနှင့်အမျိုး သမီးများ( အရင်းအ မြစ်ပိုင်ဆိုင်အသုံးချ မှု)	၆၇	၅၈	၁၂၅	အမျိုးသားနှင့်အမျိုးသမီးများ( အ ရင်းအမြစ်ပိုင်ဆိုင်အသုံးချမှု၊ ထိန်းချုပ်မှုအားခွဲခြမ်းစိတ်ဖြာခြင်း )။
၄	ရာသီခွင်ပြပြက္ခဒိန် (Seasonal Calendar)	၁၄.၂.၂၀၁၇	ကော်မတီဝင်၊ အမျိုးသမီး၊ အမျိုးသားများ	၆၇	၅၈	၁၂၅	ကျေးရွာတွင် တစ်နှစ်ပတ်လုံးကွဲပြားခြားနား သောအချိန်အလိုက် ဖြစ်ပျက်ဆောင်ရွက်ခဲ့သည့်ရာသီ ဥတု၊ စိုက်ပျိုးသီးနှံများ၊ လယ်ယာလုပ်ငန်းများ၊ နေ့စားလုပ်ငန်းများ၊ မွေးမြူရေးလုပ်ငန်းများ၊ ဝမ်းစာဖူလုံမှု နှင့် ပွဲတော်များ



၅	ကျားမရေးရာ# ၂ ပင့်ကူအိမ် ကွန်ယက် (Spider Web)	၁၄.၂.၂၀၁၇	အမျိုးသားများ နှင့် အမျိုးသမီးများ	၆၇	၅၈	၁၂၅	ကျေးရွာအတွင်းရှိအမျိုးသမီးများ ၏ အခြေအနေကိုသိရှိစေရန်တန်း တူအခွင့်အရေးရရှိမှု နှင့် မရရှိသည့် အကြောင်းအရင်း၊ ပညာရေးအတွက်ဆုံးဖြတ်ချက်ချ ခြင်း၊ အိမ်မှုကိစ္စဆောင်ရွက်မှု
၆	အဖွဲ့အစည်းချိတ် ဆက်ပုံ- ပင်းပုံစံ(Venn Diagram)	၁၄.၂.၂၀၁၇	ကျေးရွာအုပ် ချုပ်ရေးအဖွဲ့၊ ကျေးရွာစီ/ ထောက်အဖွဲ့	၆၇	၅၈	၁၂၅	ကျေးရွာတွင်းရှိအဓိကအုပ်စုများ၊ အဖွဲ့အစည်းများတည်ရှိနေမှုကိုသိ ရှိရန်၊ ၎င်းအဖွဲ့ အစည်းများ၊အုပ်စုများ ဆက်စပ်နေမှုပူးပေါင်းဆောင်ရွ က်မှုအားသိရှိနိုင်ရန်၊
၇	ကျေးရွာ၏မျက်မှန်း ချက်(၄)နှစ်စာကျေး ရွာဖွံ့ဖြိုးရေးအစီအ စဉ်	၁၄.၂.၂၀၁၇	အမျိုးသားအုပ်စု၊အ မျိုးသမီးအုပ်စု၊လူင ယ်အုပ်စု၊ ရပ်မိရပ်ဖအုပ်စု	၃၉	၃၀	၆၉	ကျေးရွာသားများ၏ မဲပေးရွေးချယ်ထားသည့် ဖွံ့ဖြိုးတိုးတက်ရေးလုပ်ငန်းစဉ်များ အားဦးစားပေးအလိုက်သတ်မှ တ်ချက်







ကျေးရွာမြေပုံသုံးသပ်ချက်။

**ပူပူ ရေ-အရင်းမြစ်ဖြူ မြေပုံ**

ကျေးရွာ-ဆောင်ရွက်      ဆွေးနွေးခြင်း ဆန်းစစ်ခြင်း      ဒြပ်နှယ်-သွားအွယ်  
 ကုန်စုံ - ညောင်ဒွေ      ရေစို      - ၁၄.၂.၂၀၁၇

- ကျေးရွာတွင်းရှိ ရေကွင်းများ၊ ဆိပ်များသည် ရေချိုမရ ရေငံများ၊ ဖြစ်ဆောင်
- ရွာတွင်းလမ်းများသည် မိုးရာသီ၌ အားလျော် အင်အားကြီးသည်။
- မထင်မှတ်သော ကိစ္စရပ်များ ၂ ကိစ္စရပ်ရှိသည်။
- အမျိုးသမီး၊ ဦးဆောင်သော ကိစ္စရပ်များ ၂ ကိစ္စရပ်ရှိသည်။
- အုပ်စု၊ ကျေးရွာ၊ အဆင်ပြေမှု ရှိသည်။
- အုပ်စု၊ အိမ်ထောင်စုများ ရှိသည်။
- မုန့်အားကစားကွင်းများ၊ အများဆုံး ရှိကြောင်း သိရသည်။
- လမ်းကွင်း၊ ယာဇာန်၊ များ ရွာ မဟုတ်၊ ကျေးရွာ ရှိကြောင်း သိရသည်။
- တံတား ရှိသည်ကို လဲ တွေ့ရသည်။
- အမျိုးသားများ ဦးဆောင်ကြည့်၊ ချစ်သော သော ကိစ္စရပ်များ ရှိသည်။

ဦးဆောင်ဆွေးနွေးသူ - ဒေါ်ဖြူဖြူဝင်း      ရေရာ - ရေစိုရေမကိတ်  
 မြေပုံရေးဆွဲသူ - ဒေါ်အိမ်မာမာ      အမျိုးသမီး - ၁၂.၂၀  
 ပါဝင်ဆွေးနွေးသူ - ကျား < ၁၀ >









ပိုင်ဆိုင်မှုသုံးသပ်ခြင်း။

**ပိုင်ဆိုင်မှု၊ ကရင်၊ ကရင် / ထိန်းချုပ်မှု၊ သုံးစွဲမှု။**

ကျေးရွာ - ဆောင်ရွက်  
 ဂူပိုင် - ဆောင်ရွက် < ဆွေးနွေးခြင်း / ဆန်းစစ်ခြင်း >      ခြံနယ် - ဗဟိုဌာန  
 ရက်စွဲ - ၁၄.၁.၂၀၁၇

- ကရင်၊ ကရင် သုံးစွဲမှုတွင် အမျိုးသမီးများသည် ကပ်ချုပ်စေ၊ ဆေးဝါး၊ တို့ကို သုံးစွဲစေရမည်။
- ကရင်၊ အမျိုးသမီး ကရင်သုံးစွဲမှုတွင် ဆိုင်ကယ်၊ ဓာတ်၊ နွား တို့သာဖြစ်သည်။
- လယ်ကွင်း၊ လှည်း၊ ကျား၊ သုံးစွဲ ဆိုင်ကယ် ကရင်၊ သမီးများ၊ များစွာ သုံးစွဲသည်။
- ကပ်ချုပ်စေ၊ ဖိ ကို အမျိုးသမီးများ ထိန်းချုပ်သည်။
- နွား၊ ဓာတ်၊ လယ်ကွင်း ကို ကျား၊ + မ ထိန်းချုပ်သည်။
- သုံးစွဲ ဆိုင်ကယ်၊ ဆိုင်ကယ်၊ လှည်း၊ ဆွေးနွေးစေ၊ ဆေး၊ ကျား ကို ကရင်၊ သမီးများ ထိန်းချုပ်စေသည်။
- ကရင်၊ သမီးများ ထိန်းချုပ်မှု များသည်။

မြို့ဆောင်ရေးဌာန	- ဒေါ်ဖြူဖြူဝင်း	ရေရာ	- ရက်စွဲရုပ်ဖက်
မြောက်တောင်ဘက်	- ဒေါ်သီတာဌေး	အချိန်	- ၁၁:၀၀
ပိတ်ဆို့ရေးဌာန	- ကျား < ၆၇ >		
	မ < ၅၈ >		





# ပိုင်ဆိုင်မှု သုံး ထပ်ဖြင့်

( နဂရဒါ နမူနာ သုံးစွဲ / ထိန်းချုပ် ဆောင်ရွက်ခြင်း )

ကျေးရွာ - ရာဇဂုဏ်

ဒြပ်ထု - မြေပုံအရ

ပုံစံ - ရာဇဂုဏ်

နေ့စွဲ - ၉.၂.၂၀၁၇

- ရာဇဂုဏ်ကျေးရွာတွင် နွား၊ ကျား၊ ( လူပုဂ္ဂိုလ် ) နမူနာ သားများ၊ ကျား၊ နွား၊ ဖြူငယ်များ

- နဂရဒါ နမူနာ စား၊ ဆင်း ကို နမူနာ သားများ၊ နွား၊ ကျား၊ နမူနာ ဖြူငယ်များ

- ဆိုင်ကယ်၊ ရေကို ကျား၊ + မ နမူနာ ဖြူငယ်များ

- ထိန်းချုပ်မှုတွင် နမူနာ သားများသည် နွား၊ ဆင်း <sup>လူပုဂ္ဂိုလ်</sup> ဆိုင်ကယ်၊ ကျား၊ နမူနာ ကျား၊ သားများ ထိန်းချုပ်ကြသည်။

- နဂရဒါ စားကို နမူနာ သားများ၊ ထိန်းချုပ်ကြသည်

- ရေကို ကျား၊ + မ နမူနာ ထိန်းချုပ်ကြသည်။

ဒီဂရီဆိုင်ရာကျေးရွာ - ဒေါ်ဖြူဖြူစင်

နေရာ - ဘုန်းကြီးကျေးရွာ

ဒီဂရီဆိုင်ရာကျေးရွာ - ဒေါ်ဖြူဖြူစင်

နမူနာ - ၄၊ ၄၀

ဒီဂရီဆိုင်ရာကျေးရွာ - ကျား (၂၀)

မ (၂၀)



၅။ ကျေးရွာ၏လူမှုစီးပွားအဆင့်သတ်မှတ်ခြင်း။ (Wealth Ranking)

**ဥက္ကဋ္ဌကြွယ်ဝမှု အဆင့်သတ်မှတ်ခြင်း**

ကျေးရွာ - ဆောင်ခွယ် မြို့နယ် - ပျော်သွယ်  
 အုပ်ချုပ်ရေး - ဆောင်ခွယ် နေ့စွဲ - ၁၄.၂.၂၀၁၇

အမျိုးအစား	ထပ်တူချက်များအားကိုး	ဒဂုန်ဆောင်ရာ ကဏ္ဍကွက်	ရာခိုင်နှုန်း
အခြားအား	ကန်၊ တိုက်ကန်၊ ဆိုင်ကန်၊ တီဇီ၊ သုံးခွက်၊ ဆိုင်ကန်၊ ပယ် ၁၀ ဧက ကတက် လှည်း၊ စွား၊ ကလေးများ၊ ပညာရေး၊ ကောလိပ်၊ စားနပ်ရိက္ခာ	၅၀၀	၆၅ %
အလယ်ကလေး	တရက်ကန်၊ သွပ်ပို၊ ဆိုင်ကန်၊ တီဇီ၊ လယ် ၅ ဧက လှည်း၊ စွား၊ တစ်ခု၊ ကလေးများ၊ ပညာ ကလေးများ၊ လိုသင့်ကြေး၊ စားနပ်ရိက္ခာ	၇၂	၃၂ %
အနည်းဆုံး	ကြမ်းခင်း၊ တရက်ကန်၊ သွပ်ပို၊ လယ်ယာ မရှိ၊ လက်လှုပ် လက်စား၊ ကလေးများ၊ ပညာရေး၊ လက်လှမ်းမီ	၅၀	၂၃ %

ဒဂုန်ဆောင်ရာအားကိုး - ဒေါ်ဇွန်ဇွန်  
 မှတ်တမ်းတင်သူ - ဒေါ်သိန်းမာ  
 ပါဝင်ဆောင်ရွက်သူ - ကျား (၅၇)၊ မ (၅၈)

နေရာ - ၅၄၆၅၄၄  
 အချိန် - ၁၁:၃၀





ဥစ္စာနေကြွယ်ဝမှုသုံးသပ်ချက်။

ဥစ္စာနေကြွယ်ဝမှု၊ အသင့်သတ်မှတ်ခြင်း

ကျေးဇူး-ဆောင်ရွက်  
အုပ်စု - ညောင်ရွှေ

(ဆွေးနွေးခြင်း၊ ဆန်းစစ်ခြင်း)

ဇွဲနယ်-ပျော်ဘွယ်

နေ့စွဲ - ၁၄. ၁. ၂၀၁၇

- ကား၊ တိုက်စက်၊ ဆိုင်ကယ်၊ ဝတ်စုံ၊ ဆွဲဘီးဆိုင်ကယ်၊ လယ် ၁၀ ဧက  
အထိက၊ လည်း၊ နွား၊ ကလေးများ၊ ပညာရေး၊ ကျောင်း၊ မွန်ခွာ၊ အား၊ နိုင်ဆောင်  
ချစ်သာသည်ဟု သတ်မှတ်သော ဇယားစု ကိစ္စဖြင့် ၁၀၀ ရှိပြီး၊ ရာခိုင်နှုန်း၊ ကား  
ဖြင့် ၄၅% ရှိသည်။

- ဆင်က၊ ပွဲစုံ၊ ဆိုင်ကယ်၊ TV၊ လယ် ၅ ဧက၊ လည်း၊ နွား၊ တစ်စုံ  
ကလေးများကို ကထက်တန်းထိ အား၊ နိုင်ဆောင် အလယ် ကလေးဟု  
သတ်မှတ်သော ဇယားစုစု ကိစ္စဖြင့် ၇၂ ရှိပြီး၊ ရာခိုင်နှုန်း၊ ကားဖြင့်  
၃၂% ရှိပါသည်။

- လယ်၊ ယာ ဖြစ် မရှိ လက်လုပ် လက် စား၊ နွား၊ ပါ သော ကိစ္စအားစု ဖြစ်  
မိမိဖြင့် ၅၀ ရှိပါသည်။ ရာခိုင်နှုန်း၊ ကားဖြင့် ၂၃% ရှိပါသည်။

- ကျား၊ + မ ကျွန် ဖွဲ့ဖြိုးရေးလုပ်ငန်းများ မရှိပါ။

နိုင်ဆောင်ဆွေးနွေးသူ - ဒေါ်ဖြူဖြူမိ

ရွက်တမ်းတင်သူ - ဒေါ်သိကဇွဲ

ပါဝင်ဆွေးနွေးသူ - ကျား (၆၉)

မ (၅၈)

နေရာ - လှိုင်လှိုင်မိမိ

အချိန် - ၁၁:၅၀













မ. ပုံစံအသုံး: ဖြူ၍ အဖွဲ့အစည်း နှင့် ချိတ်ဆက်မှု၊ လေ့လာခြင်း

ကျေးဇူး - ဆောင်ရွက်  
အုပ်စု - ဆောင်ရွက်

မြို့နယ် - ပုသိမ်  
နေ့စွဲ - ၁၄.၂.၂၀၁၇



ဆောင်ရွက်ခြင်း - ဒေါ်ဇော်ဇော်  
အဖွဲ့အစည်း - ဒေါ်အိမ်မင်း  
ဆောင်ရွက်ခြင်း - ဖူး (၁၃) < ၁၅ >

နေရာ - ပုသိမ်  
အချိန် - ၁၂.၂၀





သုံးသပ်ချက်

**မင်းပုံစံ အသုံးပြု၍ အဖွဲ့အစည်း ၂၀ ခု၏ အကန့်အသတ်များ**

ကျေးရွာ - ညောင်ဇွယ်	မြို့နယ် - ပုသိမ်
အုပ်စု - ညောင်ဇွယ်	နေ့စွဲ - ၁၄.၂.၂၀၁၇
ကျေးရွာတွင် ရှိ အဖွဲ့အစည်းများ	ကျေးရွာပြင်ပ အဖွဲ့အစည်းများ
<ul style="list-style-type: none"> <li>- အချိုးသမီးကျေးရွာ အဖွဲ့</li> <li>- ယုတ်တက နဖွဲ့</li> <li>- အရာရှိအဖွဲ့</li> <li>- ဆယ်ကိတ်အဖွဲ့</li> <li>- ချော့အဖွဲ့</li> <li>- စီးလင်းကျေးရွာအဖွဲ့</li> <li>- ကလေးအဖွဲ့</li> <li>- ကားအဖွဲ့</li> <li>- အချိုးသမီးအဖွဲ့</li> <li>- ကားအဖွဲ့</li> </ul>	<ul style="list-style-type: none"> <li>- နိုင်ငံအဖွဲ့</li> <li>- ဝိသေ့ကျွန်း</li> <li>- ကျေးရွာအဖွဲ့</li> <li>- လျှပ်စစ်</li> <li>- ပညာရေး</li> <li>- အားလုံး</li> <li>- ခြေစာရင်း</li> </ul>

အစည်းအဝေးအဖွဲ့ - အိမ်ထောင်ရေး	နေရာ - ရပ်ကွက်
အစည်းအဝေးအဖွဲ့ - အိမ်ထောင်ရေး	အချိန် - ၁၂:၀၀
အစည်းအဝေးအဖွဲ့ - ကျေးရွာ	
မ (၅၀)	



# ပင့်ကူအိမ်ကွန်ယက် နှင့် သုံးသပ်ချက်



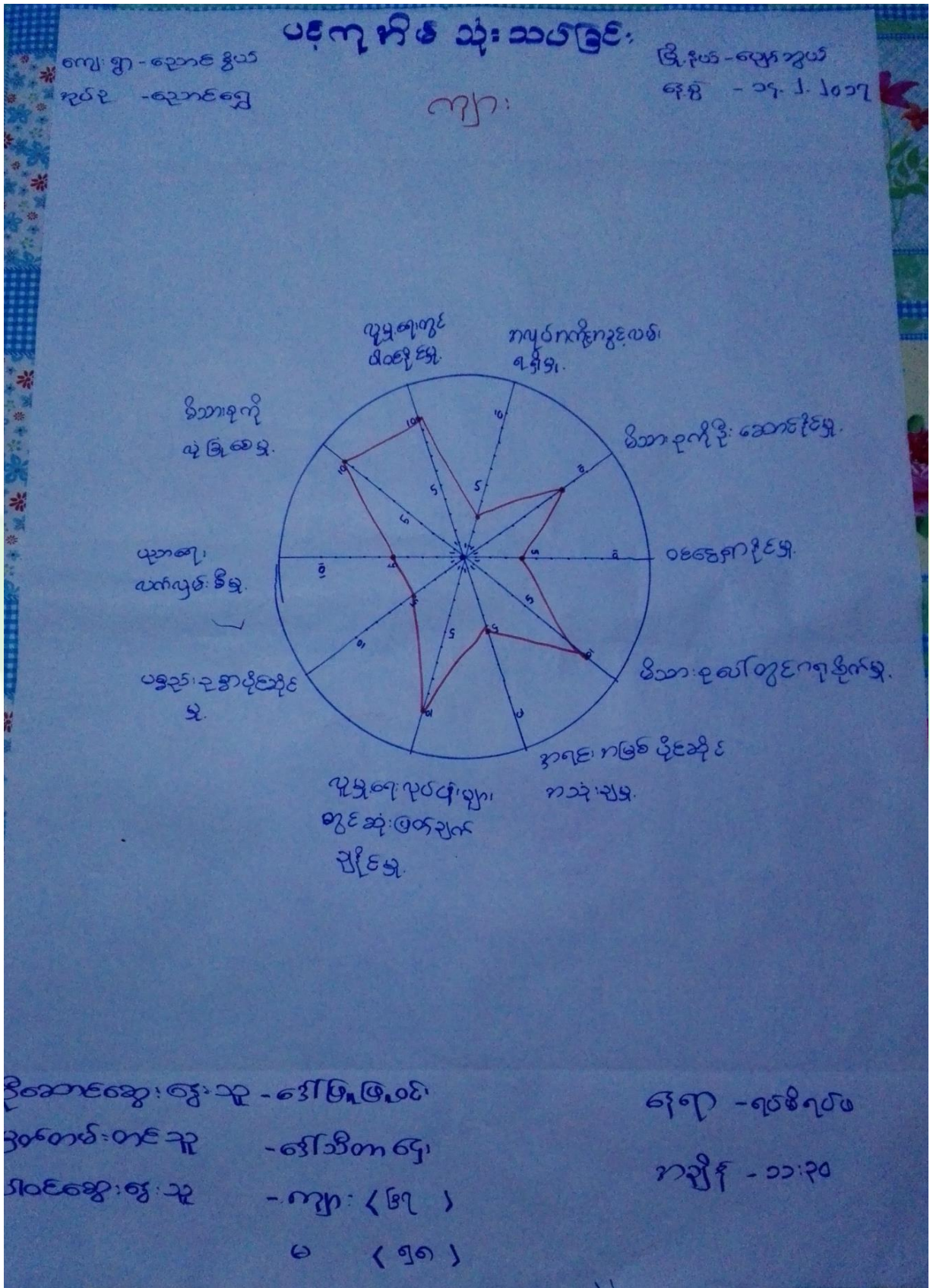



ပဋိကုဒ်အိတ်သုံးသပ်ခြင်း

ကျေးဇူး - ဆောင်ရွက်  
 နှစ် - ဆောင်ရွက်

မြို့နယ် - လှိုင်ဘူမိ  
 ရက်စွဲ - ၁၄. ၂. ၂၀၁၇

(၆)

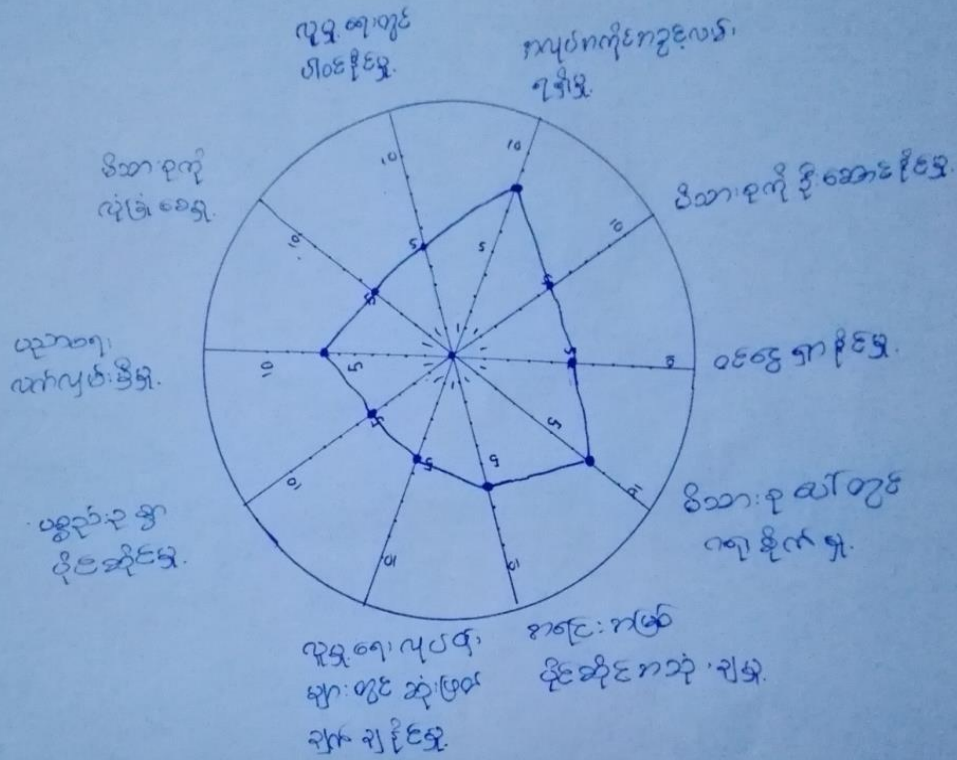

ဒို့ဆောင်ရွက်ခြင်း - ခေါ်ဖြုတ်ခြင်း  
 မှတ်တမ်းတင်သူ - ဒေါ်သိက္ခာ  
 ပါဝင်ဆွေးနွေးသူ - ကျေးဇူး  
 မ < ၅၈ >

နေရာ - ၇၆မီဂျပ်  
 စာမျက်နှာ - ၁၁: ၃၀









၇။ ကျေးရွာ၏ မျော်မှန်းချက်(၄)နှစ်စာကျေးရွာဖွံ့ဖြိုးရေးအစီအစဉ်

ကျေးရွာ - ဒီးတော  
 နယ် - နီးနီကုန်း

**၃၅၀၀ နှစ်ပတ်ဝန်းကျင် အသစ် သစ်မှတ်ခြင်း**  
 (ဆွေးနွေးဖွဲ့စည်း ဆုံးဖြတ်ခြင်း)

ဒီဒေသ - ၄၅၀ - ၇.၃.၂၀၁၇

- ဒီးတော နယ်အတွက် ရွာသားသားလားလား သစ်မှတ်ထားသော  
 နိတ်ထားရာမှာ ၃ နိတ်ခန့်ဖြင့် ရာခိုင်နှုန်းကျော် ကျားခြင်း  
 သာသာရှိပါသည်။
- သစ်အား နိတ်ဆွဲရန် ချိတ်ကပ်မှု စသော အလုပ်အကိုင်  
 နိတ်ထားရာမှာ ၂၀ နိတ်ထားရာ သာရှိပြီး  
 ရာခိုင်နှုန်းကျော် ဖြစ်ပါသည်။
- စတုဂံ၊ ပုံစံစား လယ်ယာ မရှိသူ နှစ်ပါး  
 နိတ်ထားရာမှာ ၂၀၀ ခန့် ရာခိုင်နှုန်းကျော် ဖြစ်ပါသည်။
- သစ်ရွာများ နီးပါးလည်း နှစ်ပါး ဖြစ်ပါသည်။

အောင်ဆွေးနွေးသူ - ဒီးအောင်ဆွေး  
 အောင်ဆွေး - ဒီးအောင်ဆွေး  
 အောင်ဆွေး - ဒီးအောင်ဆွေး

ရေရာ - ဒီးတော နယ် ဖြစ်  
 ရွာနယ်  
 အချိန် - ၂:၃၀





ကျေးဇူး - စာပေးပို့ရန်

ကပ်ရ - သိမ်းရန်

ကျေးဇူး ဖွဲ့စည်းပေးရန် (ကုသိုလ်ရေး)

ရက်စွဲ - ၁၆-၅-၂၀၂၁

ရက်စွဲ - ၁၆-၅-၂၀၂၁

ပြဿနာ၊ ကုသိုလ်ရေး၊ ကုသိုလ်ရေးများ

ရောဂါ (၅) ခု ကျင့်သုံးရန် ဖွဲ့စည်းပေးရန်

ဖွဲ့စည်းပေးရန်

၅ ဖွဲ့စည်းပေးရန် အားသာရ  
ခက်ခဲခြင်း

တစ်ဖွဲ့စည်းပေးရန် ဖွဲ့စည်းပေးရန်

- ၅ ဖွဲ့စည်းပေးရန် အားသာရ

- မိုးလွန်သီတင်းကျွတ်ပွဲအားသာရ  
အားသာရ ခက်ခဲခြင်း

- ကတ္တလီယံ ဖွဲ့စည်းပေးရန် (လွယ်လယ်)

- ၅ ဖွဲ့စည်းပေးရန်

- ၅ ဖွဲ့စည်းပေးရန် အားသာရ  
ခက်ခဲခြင်း

- ကျေးဇူးပေးပို့ရန် ဖွဲ့စည်းပေးရန်

- ၅ ဖွဲ့စည်းပေးရန်

- ရွေးကောက်ပွဲအားသာရ  
ခက်ခဲခြင်း

- ကလေးများ ကျင့်သုံးရန် ဖွဲ့စည်းပေးရန်

- ရွေးကောက်ပွဲအားသာရ

- ၅ ဖွဲ့စည်းပေးရန် အားသာရ  
ခက်ခဲခြင်း

- ပြီးစီးပုံစံ အားသာရ ဖွဲ့စည်းပေးရန်

- Kg ကျင့်သုံးရန်

- Kg ကျင့်သုံးရန် အားသာရ  
ခက်ခဲခြင်း

- ၅ ဖွဲ့စည်းပေးရန် အားသာရ ဖွဲ့စည်းပေးရန်

- ကျေးဇူးပေးပို့ရန်

- ကျင့်သုံးရန် ဖွဲ့စည်းပေးရန်

- စာကြည့်တိုက်

- ကျင့်သုံးရန်



ပျဉ်းမနား - စံပါယ်ကျိ  
 ပုဒ် - သိမ်ကျိ

ဖွံ့ဖြိုးရေး ယုတ်ငှါ ဖျါ

ဖွံ့ဖြိုးရေး - ပျဉ်းမနား  
 ရက်စွဲ - 16.3.2017

စာအုပ်အမျိုးအစား	ဖွံ့ဖြိုးရေး ယုတ်ငှါ ဖျါ	အရက်အရေ	စာအုပ်အရေ
၁။	ရွာတွင်း / ရွာပြင်လမ်းပေါ်တွင် တာဝန် <del>ပေးခြင်း</del> ပေးခြင်း	ကျား + မ	354
၂။	ကျား : ရွာ ဆို : မဆို : ချဲ့	ကျား + မ	244
၃။	ကျား : ရွာ / ကျားစင်တည်ဆောက် ပြန်	၂	165
၄။	ကျား : လက်ဆေး : ပေး : ဆို :	၂	79
၅။	စာအုပ် : ကိုယ်	၂	7
၆။	၂၆ ကျားစင် : ဆောက် : ကိုယ် : ချဲ့ အရေး : ကျယ် : ဖြန့် : ပြန့်	ကျား	၃၀





၆။ ကော်မတီဝင်များရွေးချယ်ခြင်းနှင့်ကျေးရွာဖွံ့ဖြိုးရေးအစီအစဉ်ဆောင်ရွက်မှုမှတ်တမ်းခါတ်ပုံများ



ကော်မတီရွေးချယ်ရန် မဲရေတွက်နေစဉ်



စီမံကိန်းမိတ်ဆက်အစည်းအဝေးမှတ်တမ်းခါတ်ပုံ





အမျိုးသမီးများပင့်ကူအိမ်ကွန်ယက်ရေးဆွဲနေစဉ်မှတ်တမ်းဓာတ်ပုံ



ကျေးရွာဖွံ့ဖြိုးရေးဦးစားပေးမဲပေးရန်တန်းစီနေကြစဉ်





ကျေးရွာလုပ်ငန်းခွဲအတွက်အခက်အခဲများဖော်ထုတ်ဆွေးနွေးစဉ်



၇။ ကော်မတီဝင်များစာရင်း

ကော်မတီဝင်များစာရင်း စတင်ချုပ်စု၊ စတင်ပွဲဝင်(ကာ)ရွာ

စဉ်	အမည်	ကျား-မ	ရာထူး
၁	ဦးမျိုးသိန်း	ကျား	ကျေးရွာစီ၊ ဆောက်လုပ်ရေးဦးစီးဌာန
၂	ဦးကျော်စွာ	မ	ကျေးရွာစီ၊ ဆောက်လုပ်ရေးဦးစီးဌာန
၃	ဦးစောစော	ကျား	စေတီဂူစီ၊ ကိုင်း
၄	ဦးမြင့်ဦး	ကျား	ဆက်သွယ်ရေးဦးစီးဌာန
၅	ဦးကျော်စွာ	မ	ဆောက်လုပ်ရေးဦးစီးဌာန
၆	ဦးကျော်စွာ	ကျား	ယန်ပူဇော်
၇	ဦးကျော်စွာ	မ	ယန်ပူဇော်
၈	ဦးကျော်စွာ	ကျား	ယန်ပူဇော်
၉	ဦးကျော်စွာ	မ	ဆောက်လုပ်ရေးဦးစီးဌာန
၁၀	ဦးကျော်စွာ	မ	ဆောက်လုပ်ရေးဦးစီးဌာန
၁၁	ဦးကျော်စွာ	ကျား	ဆောက်လုပ်ရေးဦးစီးဌာန
၁၂	ဦးကျော်စွာ	မ	ဆောက်လုပ်ရေးဦးစီးဌာန
၁၃	ဦးကျော်စွာ	ကျား	ဆောက်လုပ်ရေးဦးစီးဌာန
၁၄	ဦးကျော်စွာ	မ	ဆောက်လုပ်ရေးဦးစီးဌာန
၁၅			
၁၆			
၁၇			
၁၈			
၁၉			
၂၀			
၂၁			
၂၂			
၂၃			
၂၄			
၂၅			

စုစုပေါင်း ( ၁၃ ) ယောက်      ကျား ( ၈ ) ယောက် + မ ( ၅ ) ယောက်

ကျေးရွာအုပ်စုစီမံကိန်းအထောက်အကူပြုကော်မတီ

ဦးကျော်စွာ..... ကျေးရွာအုပ်စုစီမံကိန်းအထောက်အကူပြုကော်မတီ၊ ဥက္ကဋ္ဌ

ဦးကျော်စွာ..... ကျေးရွာအုပ်စုစီမံကိန်းအထောက်အကူပြုကော်မတီ၊ ဥက္ကဋ္ဌ

ဦးမျိုးသိန်း..... ကျေးရွာအုပ်စုစီမံကိန်းအထောက်အကူပြုကော်မတီ၊ ဘဏ္ဍာရေးဥက္ကဋ္ဌ

ကျေးရွာအုပ်စုစီမံကိန်းအထောက်အကူပြုကော်မတီ၊ ဘဏ္ဍာရေးဥက္ကဋ္ဌ

မှတ်တမ်းတင်သူ  
အမည်။

ရာထူး။ လူထုစည်းရုံးရေးမှူးရက်စွဲ။ ...../...../.....





၈။ ကျေးရွာအခြေခံအချက်အလက်များ (ပုံစံ-၁)

ပုံစံ - ၈ - ၁ ကျေးရွာအခြေခံအချက်အလက်များ (Form PC 1)

လမ်းညွှန်ချက်။ ကျေးရွာတစ်ရွာသို့ ပထမဆုံးမိတ်ဆက်ခရီး သွားရောက်သောအခါ လူထုစည်းရုံးရေးမှူးသည် ကျေးရွာ ခေါင်းဆောင်များအား ကျေးရွာအချက်အလက်များကို မေတ္တာရပ်ခံ၍ တောင်းခံရသည်။ ဤအချက်အလက်များကို စီမံကိန်း မိတ်ဆက်အစည်းဝေးမတိုင်မီတောင်းခံရမည်။ စီမံကိန်းမိတ်ဆက်အစည်းဝေးတွင် လူထုစည်းရုံးရေးမှူးသည် ဤအချက်အလက် များအား စစ်ဆေးပြီး မှန်ကန်အောင်ပြုလုပ်ရမည်။ ပြီးနောက်တွင် လူထုစည်းရုံးရေးမှူးမှ သတင်းအချက်အလက်ထံသို့ Tablets မှ တဆင့် ဖြည့်သွင်းရမည်။

ကျေးရွာခေါင်းဆောင် အမည် ၃၁၆၀၆	ကျေးရွာခေါင်းဆောင်၏ ဖုန်းနံပါတ် ၀၇-	လူထုစည်းရုံးရေးမှူး၏ အမည် ဒေါ်ဖြူဖြူဝင်း
ပြည်နယ်တိုင်းဒေသကြီး မန္တလေး	မြို့နယ် ပုဂံ	ကျေးရွာအုပ်စု ညောင်ဦး

က။ လူဦးရေ

လူမျိုးစု	အိမ်ထောင်စုအရေအတွက်	ကိုးကွယ်သည့်ဘာသာ	အိမ်ထောင်စုအရေအတွက်
လူမျိုးစု (၁) မဟာ	၂၂၁	ဘာသာ (၁) ဗုဒ္ဓ	၂၂၁
လူမျိုးစု (၂) မန္တလား	၁	ဘာသာ (၂) မန္တလား	၁
လူမျိုးစု (၃) -----		ဘာသာ (၃) -----	
လူမျိုးစုရော -----		ဘာသာရော -----	
အခြား			
	အရေအတွက်		
မသန်စွမ်းသူများ	၂	မဟာ	၂
သက်ကြီးရွယ်အိုများ (၆၅ နှစ် နှင့် အထက်)	၇၀		
စစ်ဘေးရှောင်	-	-	

	အမျိုးသား (အရေအတွက်)	အမျိုးသမီး (အရေအတွက်)
လူဦးရေ	၄၁၄	၃၅၈
လူမျိုးစု (၁) မဟာ	၄၁၁	၅၁၅
လူမျိုးစု (၂) မန္တလား	၂	၂
လူမျိုးစု (၃) -----		
အခြား		
အိမ်ထောင်စုဦးစီး	၂၂၁	၂၂၁

(ခ) အခြေခံအထောက်အအံ့ အသုံးအဆောင်များ

စာသင်ကျောင်း	အမှတ် ခြံမပါ	ကျန်းမာရေး	အမှတ် ခြံမပါ	ဘာသာရေး အဆောက် အအုံများ	အမှတ် ခြံမပါ
--------------	-----------------	------------	-----------------	----------------------------	-----------------



အထက်တန်းကျောင်း	<input type="checkbox"/>	ဆေးရုံ	<input type="checkbox"/>	စေတီ	<input checked="" type="checkbox"/>
အလယ်တန်းကျောင်း	<input type="checkbox"/>	ကျန်းမာရေးဌာန	<input type="checkbox"/>	ဘုန်းကြီးကျောင်း	<input checked="" type="checkbox"/>
မူလတန်းကျောင်း	<input checked="" type="checkbox"/>	ကျန်းမာရေးဌာနခွဲ	<input type="checkbox"/>	ဟိန္ဒူဘုရားကျောင်း	<input type="checkbox"/>
မူကြိုကျောင်း	<input type="checkbox"/>	ဆေးပေးခန်း	<input type="checkbox"/>	ခရစ်ယာန်ကျောင်း	<input type="checkbox"/>
အခြား	<input type="checkbox"/>	အခြား	<input type="checkbox"/>	ဗလီ	<input type="checkbox"/>
အခြား	<input type="checkbox"/>			အခြား	<input type="checkbox"/>
မှတ်ချက်		မှတ်ချက်		မှတ်ချက်	

(ဂ) ကျွမ်းကျင်သူများမှတ်တမ်း (ကျေးရွာတွင်နေထိုင်သော သို့မဟုတ် တခြားရွာမှလာရောက်သော ကျွမ်းကျင်သူများ)

(၁) စာသင်ကျောင်း			(၂) ကျန်းမာရေး			(၃) လက်မှုပညာရှင်		
	ရွာတွင်နေထိုင်သူ	အခြားရွာမှလာသူ		ရွာတွင်နေထိုင်သူ	အခြားရွာမှလာသူ		ရွာတွင်နေထိုင်သူ	အခြားရွာမှလာသူ
မူလတန်းပြဆရာ/မ	<input checked="" type="checkbox"/>	<input checked="" type="checkbox"/>	ဆရာဝန်	<input type="checkbox"/>	<input type="checkbox"/>	လက်သမား	<input checked="" type="checkbox"/>	<input checked="" type="checkbox"/>
အထက်တန်းပြဆရာ/မ	<input type="checkbox"/>	<input type="checkbox"/>	လက်ထောက်ကျန်းမာရေးမှူး	<input checked="" type="checkbox"/>	<input checked="" type="checkbox"/>	ပန်းရံ	<input checked="" type="checkbox"/>	<input type="checkbox"/>
အလယ်တန်းပြဆရာ/မ	<input type="checkbox"/>	<input type="checkbox"/>	အမျိုးသမီးကျန်းမာရေးဆရာမ	<input checked="" type="checkbox"/>	<input type="checkbox"/>	လျှပ်စစ်ကျွမ်းကျင်၊ စီးသမား	<input checked="" type="checkbox"/>	<input checked="" type="checkbox"/>
မူကြိုဆရာ/မ	<input type="checkbox"/>	<input type="checkbox"/>	သားဖွားဆရာမ	<input type="checkbox"/>	<input type="checkbox"/>	ရေပိုက်သွယ်သူ	<input checked="" type="checkbox"/>	<input checked="" type="checkbox"/>
အခြား	<input type="checkbox"/>	<input type="checkbox"/>	ပြည်သူ့ကျန်းမာရေးလုပ်သား	<input type="checkbox"/>	<input type="checkbox"/>	စက်ပြင်ဆရာ	<input checked="" type="checkbox"/>	<input type="checkbox"/>
မှတ်ချက်			မှတ်ချက်			မှတ်ချက်		

(ဃ) ကျေးရွာသို့ ရောက်ရှိနိုင်သည့် လမ်းအခြေအနေ / ကျေးရွာတစ်ရွာသည် ၎င်း၏ ကျေးရွာအုပ်စုနှင့် ဆက်သွယ်ထားသော လမ်းအခြေအနေ (အောက်ပါတို့ကို ဝိုင်းပါ)

ကျောက်ကြမ်းလမ်း  ကတ္တရာလမ်း \_\_\_\_\_  
 ကျောက်ခင်းလမ်း \_\_\_\_\_ မြေသားလမ်း \_\_\_\_\_  
 ကွန်ကရစ်လမ်း \_\_\_\_\_ မော်တော်ဆိုင်ကယ်လမ်း \_\_\_\_\_  
 လူသွားလမ်း \_\_\_\_\_ အခြား \_\_\_\_\_

(င) ကျေးရွာဖွံ့ဖြိုးမှုစီမံချက်

(၁) လူထုဗဟိုပြုစီမံကိန်းမစတင်မှ ဤကျေးရွာတွင်ကျေးရွာဖွံ့ဖြိုးမှု စီမံချက်ရှိခဲ့ပါသလား? ဝိုင်းပါ   
 ရှိပါသည်/မရှိပါ/မသိပါ

(၂) ရှိခဲ့ပါလျှင် ဤစီမံချက်ကို မည်သည့် နှစ်တွင်ပြင်ဆင်ခဲ့ပါသနည်း? နှစ်-----/မသိပါ

(၃) ဤစီမံချက်ကို မြို့နယ်မှအတည်ပြုခဲ့ပါသလား? ပြုခဲ့ပါသည်/မပြုခဲ့ပါ /မသိပါ

(စ) ခရီးအကွာအဝေး

(၁) ဤကျေးရွာ၏ဗဟိုမှ ၎င်းကျေးရွာအုပ်စု၏ဗဟိုအထိ ခရီးမိုင်မည်မျှကွာဝေးသနည်း? မိုင်-----/မသိပါ ၄ မိုင်

(၂) ဤကျေးရွာမှ ၎င်းကျေးရွာအုပ်စုဗဟိုအထိ သွားလာရာတွင်ကြာမြင့်သည့်အချိန်

ခြောက်သွေ့ရာသီတွင်ကြာချိန် ၂၀ မိ. ၃၀ ထော်လာရီ/မော်တော်ဆိုင်ကယ်/ခြေလျင်/လား/မော်တော်ဘုတ်/

မိုးရာသီတွင်ကြာချိန် ၃၀ မိ. ၂၀ အခြား----- ထော်လာရီ/မော်တော်ဆိုင်ကယ်/ခြေလျင်/လား/မော်တော်ဘုတ်/





(ဆ) ပတ်ဝန်းကျင်ဆိုင်ရာ သဘာဝဘေးအန္တရာယ်

ဤကျေးရွာတွင် ရေကြီးခြင်းကိုသို့ သဘာဝဘေးအန္တရာယ်ကျရောက်ဖွဲ့ခြင်း ရှိပါသလား။

မရှိပါ  ရှိပါသည် ရှိလျှင်ဖော်ပြပါ -----

(ဇ) ကျေးရွာတွင် ဖွဲ့စည်းထားသော အဖွဲ့အစည်းများ

လူထုပပံ့ပြုစီမံကိန်းမတိုင်မီ ဤကျေးရွာတွင် ကျေးရွာဖွံ့ဖြိုးရေးအတွက် အစိုးရ (သို့) ရွာသားများကိုယ်တိုင်(သို့) စီမံကိန်းတစ်ခုခုမှ ဖွဲ့စည်းထားသည့် အဖွဲ့အစည်းများရှိပါသလား။

(ဝ) -----

(၂) -----

(ဈ) အထွေထွေအုပ်ချုပ်ရေး ဦးစီးဌာန (GAD) မှ မှတ်တမ်းတင်ထားခြင်း

ဤကျေးရွာသည် အထွေထွေအုပ်ချုပ်ရေး ဦးစီးဌာန (GAD) မှ မှတ်တမ်းတင်ထားမှု ရှိပါသလား။

မရှိပါ  ရှိပါသည်

ကျေးရွာခေါင်းဆောင်

အမည် ဦးခင်စင်

လက်မှတ် နေ့စွဲ ၁၇.၂.၂၀၁၇

လူထုစည်းရုံးရေးမှူး

အမည်

လက်မှတ် နေ့စွဲ ၁၇.၂.၂၀၁၇



၉။ ပုံစံ ၈-၂။ စီမံကိန်းစက်ဝန်းအချိန်ဇယား

ပုံစံ - ၈ - ၂ - စီမံကိန်းစက်ဝန်းအချိန်ဇယား (PC.2)

လမ်းညွှန်ချက်။ သက်ဆိုင်ရာလူထုစည်းရုံးရေးအဖွဲ့/လက်ထောက်နည်းပညာအဖွဲ့/စီမံကိန်းစက်ဝန်းအဆင့်တစ်ခုစီပြီးစီးတိုင်း ကျေးရွာအုပ်စုအတွက် ဤပုံစံကို ပြည့်စုံစီမံရေးအဖွဲ့/ဝန်ထမ်း အမည် စိန်မြင့်အောင်

စက်ဝန်းအားအမှတ်ခြိပ်ပါ  စက်ဝန်း(၁)  စက်ဝန်း(၂)  စက်ဝန်း(၃)

နေ့စွဲ ၃၀.၂.၂၀၁၇ မြို့နယ် မြောက် ကျေးရွာ ရွာအုပ်စု

ပြည်နယ်/တိုင်း မွန်ပြည်နယ်

စီမံကိန်းဆောင်ရွက်မှုအဆင့်များ	နေ့စွဲ		အစည်းအဝေးတွင်တက်ရောက်သူအရေအတွက်			
	စတင်သည့် နေ့	ပြီးဆုံးသည့်နေ့	အမျိုးသား အရေအတွက်	အမျိုးသမီး အရေအတွက်	အိမ်ထောင်စု အရေအတွက်	လူမျိုးစုထက်ရောက်သူ အရေအတွက် နှင့် လူမျိုးစုအမည်
၁။ ကျေးရွာစီမံကိန်း မိတ်ဆက်အစည်းအဝေး	၃၀.၂.၁၇	၃၀.၂.၁၇	၅၈	၅၀	၅၈	၅၈ ဗမာ
၂။ ကျေးရွာဖွံ့ဖြိုးရေး စီမံချက်ရေးဆွဲခြင်း အစည်းအဝေး	၂၅.၂.၁၇	၂၅.၂.၁၇	၆၇	၅၈	၂၅၅	၂၅၅
၃။ ကျေးရွာအုပ်စု လုပ်ငန်းဆုံးဖြတ်ချက်ချသည့် အစည်းအဝေး	၂၅.၂.၁၇	၂၅.၂.၁၇	၃၄	၂၃	၂၇	၂၇
၄။ မြို့နယ်အဆင့် စီမံကိန်းရေးဆွဲရေး နှင့် အကောင်အထည်ဖော်ရေးကော်မတီ၏ စီမံကိန်း သုံးသပ်မှု အစည်းအဝေး			၈၃	၈၃	၈၃	၈၃
၅။ မြို့နယ် စီမံကိန်းရေးဆွဲရေး နှင့် အကောင်အထည်ဖော်ရေး ကော်မတီ၏ဆုံးဖြတ်ချက်ကို ရွာသို့ အသိပေး အကြောင်းကြားသည့် အစည်းအဝေး	၁၈.၆.၁၇	၁၈.၆.၁၇	၆၀	၅၃	၁၁၃	၁၁၃
၆။ စီမံကိန်းလုပ်ငန်းစီမံချက်ရေးဆွဲခြင်း အစည်းအဝေး						
၆.၁။ စီမံကိန်းလုပ်ငန်း အကောင်အထည်ဖော် ရေးအပ်အစဉ် ရေးဆွဲခြင်း	၁၈.၆.၁၇	၁၈.၆.၁၇	၆၀	၅၃	၁၁၃	၁၁၃





မဟာ ဗုဒ္ဓဘာသာ

၆.၂။ ဝယ်ယူရေးအစီအစဉ် ရေးဆွဲခြင်း	၁-၆-၁၇	၁၀-၆-၁၇	၅၃	၆၀	၁၁၃	၁၁၃
၆.၃။ သတ္တုရေးကုန်ကျမှု လျာထားအစီအစဉ် ရေးဆွဲခြင်း	၁၇-၆-၁၇	၂၀-၆-၁၇	၆	၂၀	၂၆	၄
၆.၄။ ပြင်/ထိန်းအစီအစဉ် ရေးဆွဲခြင်း	၁၆-၆-၁၇	၁၆-၆-၁၇	၅၃	၁၁၃	၁၁၃	
၇။ စီမံကိန်းလုပ်ငန်းခွဲ တိုးတက်မှု စောင့်ကြည့်အစည်းအဝေး						
၇.၁။ အစည်းအဝေး ပထမအကြိမ်	၅-၇-၁၇	၅-၇-၁၇	၄	၈၀	၈၀	၁၀
၇.၂။ အစည်းအဝေး ဒုတိယအကြိမ်	၂၃-၇-၁၇	၂၃-၇-၁၇	၅	၁၂	၁၂	၁၂
၇.၃။ အစည်းအဝေး တတိယအကြိမ်						
၈။ စီမံကိန်းလုပ်ငန်းခွဲ အပြီးသတ်စစ်ဆေးခြင်း အစည်းအဝေး	၁၅-၈-၁၇	၁၅-၈-၁၇	၆	၁၃	၁၃	၃၃
၉။ လူထုစစ်ဆေးလွှဲအစည်းအဝေး	၁၇-၈-၁၇	၁၇-၈-၁၇	၅၀	၁၁၁	၁၁၁	၁၁၁





၁၀။ ပုံစံ ၈-၃။ ကျေးရွာဖွံ့ဖြိုးရေးဦးစားပေးအစီအစဉ်

ပုံစံ - ၈ - ၃ ကျေးရွာဖွံ့ဖြိုးရေး ဦးစားပေးအစီအစဉ် (Form PC 3)

လမ်းညွှန်ချက်၊ အဆင့်(၃) ကျေးရွာမှော်မှန်းချက်အစည်းအဝေး ပြီးဆုံးသောအခါ ကျေးရွာစီမံကိန်း အထောက်အကူပြု ကော်မတီသည် လူထုစည်းရုံးရေးမှူးအကူအညီဖြင့် ဤပုံစံကိုပြည့်စုံအောင် ဖြည့်သွင်းရမည်။

လူထုစည်းရုံးရေးမှူး/ဝန်ထမ်း အမည် ဒေါ်ရွှေအောင်  
နေ့စွဲ 15.2.2017 ဝဝဝဝPP  
စက်ဝန်းအား အမှတ်ခြစ်ပါ (✓) စက်ဝန်း(၁)  
 စက်ဝန်း(၂)  စက်ဝန်း(၃)  စက်ဝန်း(၄)

ပြည်နယ်/တိုင်း မန္တလေး မြို့နယ် ပျော်တူ ကျေးရွာအုပ်စု ရွာစင်ရွာ ကျေးရွာ ရွာရွာရွာ (တော)  
က။ အခက်အခဲအတားအဆီးများအားဆွေးနွေးခြင်း - ယခုလက်ရှိအခြေအနေတွင် ဤကျေးရွာဖွံ့ဖြိုးတိုးတက်ရေးအတွက် အဓိက အခက်အခဲအတားအဆီးများသည် မည်သည်များဖြစ်ပါသနည်း။ (အမျိုးသား/သမီး အနည်းဆုံးအခက်အခဲ ၅ ခုစီဖော်ပြပါ)

အမျိုးသား အဖွဲ့မှ တင်ပြသောအခက်အခဲအတားအဆီးများ	အမျိုးသမီး အဖွဲ့မှတင်ပြသောအခက်အခဲအတားအဆီးများ
၁ ဆောက်လုပ်ရေး၊ မြေယာအကျိုးအမြတ်၊ မြေယာအကျိုးအမြတ်	၁ ဆောက်လုပ်ရေး၊ မြေယာအကျိုးအမြတ်၊ မြေယာအကျိုးအမြတ်
၂ ရွာတွင်းလမ်း မြှားကောင်းခြင်းကြောင့်	၂ ရွာတွင်းလမ်း မြှားကောင်းခြင်းကြောင့်
၃ သွားလာရခက်ခဲခြင်း။	၃ သွားလာရခက်ခဲခြင်း။
၄ ကျောင်းပိုင်းကဲ့သို့ မှု ဖြစ်ခြင်း။	၄ ကျောင်းပိုင်းကဲ့သို့ မှု ဖြစ်ခြင်း။
၅ နားရင်းကုန်များ ကျွဲခြင်း ကြောင့်ကျန်းမာရေး	၅ နားရင်းကုန်များ ကျွဲခြင်း ကြောင့်ကျန်းမာရေး
၆ မာရားကိစ္စများ ခက်ခဲခြင်း။	၆ ကိစ္စ များခက်ခဲခြင်း။
၇ ဆေး၊ ဆေးခန်း မရှိသောကြောင့် ကျန်းမာရေး ခက်ခဲခြင်း	၇ ဆေး၊ ဆေးခန်း မရှိသောကြောင့် ကျန်းမာရေး ခက်ခဲခြင်း

\* သက်ချုပ်သက်လုပ်ခြင်း။

ခ။ မှော်မှန်းခြင်း - နောင်လာမည့် ( ၅ )နှစ် အတွင်း ကျေးရွာဖွံ့ဖြိုးရေး မှော်မှန်းလျာထားချက်များအား တင်ပြပါ။

အမျိုးသားအဖွဲ့မှ တင်ပြသောမှော်မှန်းချက်များ	အမျိုးသမီးအဖွဲ့မှ တင်ပြသောမှော်မှန်းချက်များ
၁ ကျောင်း၊ ကျေးရွာနှင့် မြေယာအကျိုးအမြတ်	၁ ကျောင်း၊ ကျေးရွာနှင့် မြေယာအကျိုးအမြတ်
၂ ရွာတွင်းလမ်း မြှားကောင်းခြင်း၊ ကောင်းမွန်	၂ ရွာတွင်းလမ်း မြှားကောင်းခြင်း၊ ကောင်းမွန်
၃ သွားလာရခက်ခဲခြင်း	၃ သွားလာရခက်ခဲခြင်း
၄ စာသင်ကျောင်း၊ မြေယာအကျိုးအမြတ်၊ မြေယာအကျိုးအမြတ်	၄ စာသင်ကျောင်း၊ မြေယာအကျိုးအမြတ်၊ မြေယာအကျိုးအမြတ်
၅ ကျန်းမာရေး၊ ကျန်းမာရေး၊ ကျန်းမာရေး	၅ ကျန်းမာရေး၊ ကျန်းမာရေး၊ ကျန်းမာရေး
၆ တွင်အဆင်ပြေလာခြင်း။	၆ တွင်အဆင်ပြေလာခြင်း။
၇ ကျေးလက်ဆေး၊ ဆေးခန်း မရှိသောကြောင့် ကျန်းမာရေး ခက်ခဲခြင်း	၇ ကျေးလက်ဆေး၊ ဆေးခန်း မရှိသောကြောင့် ကျန်းမာရေး ခက်ခဲခြင်း

\* စက်ချုပ်သက်လုပ်ခြင်း များ၊ ရွာပြန်၊ အမျိုးသမီး များ ဝင်ရောက်ကူညီခြင်း။





က။ လူထုစီမံကိန်း၏ လာမည့် ( ၄ ) နှစ်အတွက် အကျုံးမဝင်သော ဦးစားပေး ဖွံ့ဖြိုးတိုးတက်မှု လုပ်ငန်း အစီအစဉ်များအားဖော်ပြပါ။

အဆင့်	ကျေးရွာအတွက် ဦးစားပေး ဖွံ့ဖြိုးတိုးတက်မှု လုပ်ငန်းစဉ်များ	အဆိုပြုသူ (အမျိုးသားများ/ အမျိုးသမီးများ/အမျိုးသား+ အမျိုးသမီး)	ခန့်မှန်းကုန်ကျ စရိတ်	အကျိုးခံစားခွင့်ရှိသူ ခန့်မှန်းခြေ အရေ အတွက်
၁	ဂွာသွင်းကျောက်ခင်းလမ်း ဖြန့်ဖြူးခြင်း	ကျား ၂၆	၄၇၀၀၀၀၀	၄၅၂
၂	ကျောင်းလမ်းကျောက်ဖြန့်ဖြူးခြင်း	ကျား ၂၆	၂၀၀၀၀၀၀၀	၄၅၂
၃	ဂျိုးခင်းခြင်း			
၄	ဆေးပေးဆေးခြင်း ဖြန့်ဖြူးခြင်း	ကျား ၂၆	၈၀၀၀၀၀	၄၅၂
၅	ရေစက် ပိုက်ဆွယ်တာခြင်း	ကျား ၂၆	၆၇၀၀၀၀၀	၄၅၂
၆				
၇				

ဃ။ လူထုစီမံကိန်း၏ လာမည့် ( ၄ ) နှစ်အတွက် အကျုံးမဝင်သော ဦးစားပေး ဖွံ့ဖြိုးတိုးတက်မှု လုပ်ငန်း အစီအစဉ်များအားဖော်ပြပါ။

အဆင့်	ကျေးရွာအတွက် ဦးစားပေး ဖွံ့ဖြိုး တိုးတက်မှု လုပ်ငန်းစဉ်များ	အဆိုပြုသူ (အမျိုးသားများ/ အမျိုးသမီးများ/အမျိုးသား+ အမျိုးသမီး)	အခန်းကဏ္ဍ
၁	မိုက်ပျိုးကျွတ်ခြင်း	ကျား	
၂	ဆေးကုသမှု ဂျာနယ် ဖြန့်ဖြူးခြင်း		
၃	ဆေးကုသရေးကိရိယာများ	ကျား	
၄	ပေးခြင်း		
၅	စက်ချုပ်သစ်တန်း	မ	
၆			

ခေါင်းဆောင်၊ ကျေးရွာစီမံကိန်းအထောက်အကူပြုကော်မတီမှ အတည်ပြုသည်။

အမည် ----- လက်မှတ် ----- နေ့စွဲ 15. 2. 2019















ဆုံးဖြတ်ချက်များ

၁။ ပထမနှစ်တွင် ရွာတွင်းလမ်းဖြူလုပ်ငန်းဆုံးဖြတ်ခဲ့သည်။

၂။ ဒုတိယနှစ်တွင် ဆေးဆေးဆေးဖြူလုပ်ငန်းကုန်ဆောင်ရေးဆုံးဖြတ်ခဲ့သည်။

၃။ တတိယနှစ်တွင် ညောင်တိုင် (က) (ပ) ပါးငါးရီ  
ကျောင်းလမ်းနှင့် ကျောင်းခြံဆောက်ရုံ၊ နှစ်ရွာပါးငါးလုပ်ငန်းဆုံးဖြတ်

၄။ ရောက်ဆုံးနှစ်တွင် ရေတွင်း၊ ရေခဲ ကို စီစဉ်ပေး  
ကစားပြေပျံ့ဖြူလုပ်မည်၊ စပြေပျံ့ဖြူလုပ်ကော်မတီ  
<ဆောင်ရွက်ကုန်ပြန်လော့ကောင်>

မှတ်တမ်းတင်သူ ကို  
အမည် ဂေါ်ဖြူဖြူမင်း၊  
ရာထူး လူမှုစည်းရုံးရေးမှူး၊  
ရက်စွဲ ၁၅.၂.၂၀၁၇

အတည်ပြုသူ ဒေါ်အိ  
အမည် ဒေါ်အိကော့၊  
ရာထူး လူမှုစည်းရုံးရေးမှူး၊  
ရက်စွဲ ၁၅.၂.၂၀၁၇



၁၃။ ကဏ္ဍအလိုက် အခက်အခဲမှတ်တမ်း

**ဆွာစွာပြု၊ ဆွာစွာ (တၢ်ဂွၢ်)**

နောက်ထက်တွဲ(၄) ခြားနားသောအပိုင်းများအတွက် ဦးစားပေးဖွံ့ဖြိုးရေးလုပ်ငန်းစဉ် အနှစ်ချုပ်

မူရင်းသည်အား VPSC တွင်ထားရှိရပါမည်။ အခြားဌာနများနှင့် ညှိနှိုင်းရန်အတွက် ဝိဇ္ဇာအား TPIC သို့ပို့ရပါမည်။ MIS data အနေဖြင့် သွင်းရန် မလိုအပ်ပါ။

အဆင့်	လုပ်ငန်း	မည်သူဦးစားပေးလိ	ကျေးဇူးတူတာဝန်ခံသူ (သို့) အုပ်စု	ပြင်ပမှမည်သူ ထောက်ပံ့ မလဲ	
အခြေခံအထောက်အပံ့	၁	ဂွၢ်ကွင်းလမ်း	<input checked="" type="checkbox"/> မ <input checked="" type="checkbox"/> ကျား	ကျေးဇူးတူတာဝန်ခံသူ	ဂွၢ်ကွင်းလမ်း
	၂	ကျေးဇူးလမ်းအဖွဲ့ ဖွဲ့စည်းခြင်း	<input checked="" type="checkbox"/> မ <input type="checkbox"/> ကျား	။	။
	၃	စားလေ့အဖွဲ့	<input checked="" type="checkbox"/> မ <input type="checkbox"/> ကျား	။	။
	၄	ကျွမ်းကျင်မှုဖွံ့ဖြိုးရေး	<input checked="" type="checkbox"/> မ <input type="checkbox"/> ကျား	။	။
	၅		<input type="checkbox"/> မ <input type="checkbox"/> ကျား		
အသိပညာပေးရေး/စီမံကိန်းရေး	၁	စီမံကိန်းရေးအဖွဲ့ ဖွဲ့စည်းခြင်း	<input type="checkbox"/> မ <input checked="" type="checkbox"/> ကျား	ကျေးဇူးတူတာဝန်ခံသူ	။
	၂	စီမံကိန်းရေးအဖွဲ့ ဖွဲ့စည်းခြင်း	<input type="checkbox"/> မ <input type="checkbox"/> ကျား	။	သက်ဆိုင်ရာ
	၃		<input type="checkbox"/> မ <input type="checkbox"/> ကျား		
	၄		<input type="checkbox"/> မ <input type="checkbox"/> ကျား		
	၅		<input type="checkbox"/> မ <input type="checkbox"/> ကျား		
ကျန်းမာရေးနှင့် အာဟာရ	၁		<input type="checkbox"/> မ <input type="checkbox"/> ကျား		
	၂		<input type="checkbox"/> မ <input type="checkbox"/> ကျား		
	၃		<input type="checkbox"/> မ <input type="checkbox"/> ကျား		
	၄		<input type="checkbox"/> မ <input type="checkbox"/> ကျား		
	၅		<input type="checkbox"/> မ <input type="checkbox"/> ကျား		
ပညာရေး	၁		<input type="checkbox"/> မ <input type="checkbox"/> ကျား		
	၂		<input type="checkbox"/> မ <input type="checkbox"/> ကျား		
	၃		<input type="checkbox"/> မ <input type="checkbox"/> ကျား		





ညောင်တုတ်တိုက်၊ ညောင်ရွယ် (ကောသလ)

၄		<input type="checkbox"/> မ <input type="checkbox"/> ကျား			
၅		<input type="checkbox"/> မ <input type="checkbox"/> ကျား			
ဆင်း	၀	နှစ်ပတ်လည် ကုန်ကျပါးခြင်း	<input type="checkbox"/> မ <input checked="" type="checkbox"/> ကျား	ကျေးဇူးတင်မိ ထိခြင်း	ထက်ဆိုင်ရာ
	၂		<input type="checkbox"/> မ <input type="checkbox"/> ကျား		
	၃		<input type="checkbox"/> မ <input type="checkbox"/> ကျား		
	၄		<input type="checkbox"/> မ <input type="checkbox"/> ကျား		
	၅		<input type="checkbox"/> မ <input type="checkbox"/> ကျား		
	၆		<input type="checkbox"/> မ <input type="checkbox"/> ကျား		