

ပြည်ထောင်စုသမ္မတ မြန်မာနိုင်ငံတော် အစိုးရ
စိုက်ပျိုးရေး၊ မွေးမြူရေးနှင့် ဆည်မြောင်းဝန်ကြီးဌာန
ကျေးလက်ဒေသဖွံ့ဖြိုးတိုးတက်ရေးဦးစီးဌာန
ပျော်ဘွယ်မြို့နယ်



လူထုပဟိုပြုစီမံကိန်း
National Community Driven Development Project
(NCDDP)



ကျေးရွာဖွံ့ဖြိုးရေးအစီအစဉ်
Village Development Plan (VDP)
ညောင်လှကျေးရွာ၊ မြေနီကုန်းကျေးရွာအုပ်စု



မာတိကာ

- ၁။ မြို့နယ်မြေပုံ
- ၂။ ကျေးရွာမြေပုံ(တည်နေရာ)
- ၃။ အုပ်စုတွင်ပါဝင်သောကျေးရွာများစာရင်း
- ၄။ ကျေးရွာအခြေခံအချက်အလက်များ (ကျေးရွာသမိုင်းကြောင်း)
- ၅။ လူထုပူးပေါင်းပါဝင်သော လူမှုဆန်းစစ်ခြင်းနှင့် အကဲဖြတ်ခြင်းလုပ်ငန်းစဉ်(PSA/PRA)အကျဉ်းချုပ်ဇယား
- ၆။ ကျေးရွာဖွံ့ဖြိုးရေးအစီအစဉ်အတွက်အသုံးပြုခဲ့သော PRA tools များနှင့်တစ်ခုချင်းစီအတွက် သုံးသပ် ချက်များ
- ၇။ ကော်မတီဝင်များရွေးချယ်ခြင်းနှင့်ကျေးရွာဖွံ့ဖြိုးရေးအစီအစဉ်ဆောင်ရွက်မှုမှတ်တမ်းခါတ်ပုံများ
- ၈။ ကျေးရွာအချက်အလက် (ပုံစံ-၁)
- ၉။ စီမံကိန်းစက်ဝန်းအချိန်ဇယား (ပုံစံ-၂)
- ၁၀။ ကျေးရွာဖွံ့ဖြိုးရေးဦးစားပေးအစီအစဉ် (ပုံစံ-၃)
- ၁၁။ အစည်းအဝေးမှတ်တမ်းများ
- ၁၂။ ကဏ္ဍအလိုက်ဦးစားပေးဖွံ့ဖြိုးရေးလုပ်ငန်းစဉ်များ



၁။ ဖျော်ဘွယ်မြို့နယ် မြေပုံ

ဖျော်ဘွယ်မြို့နယ်အခြေပြမြေပုံ

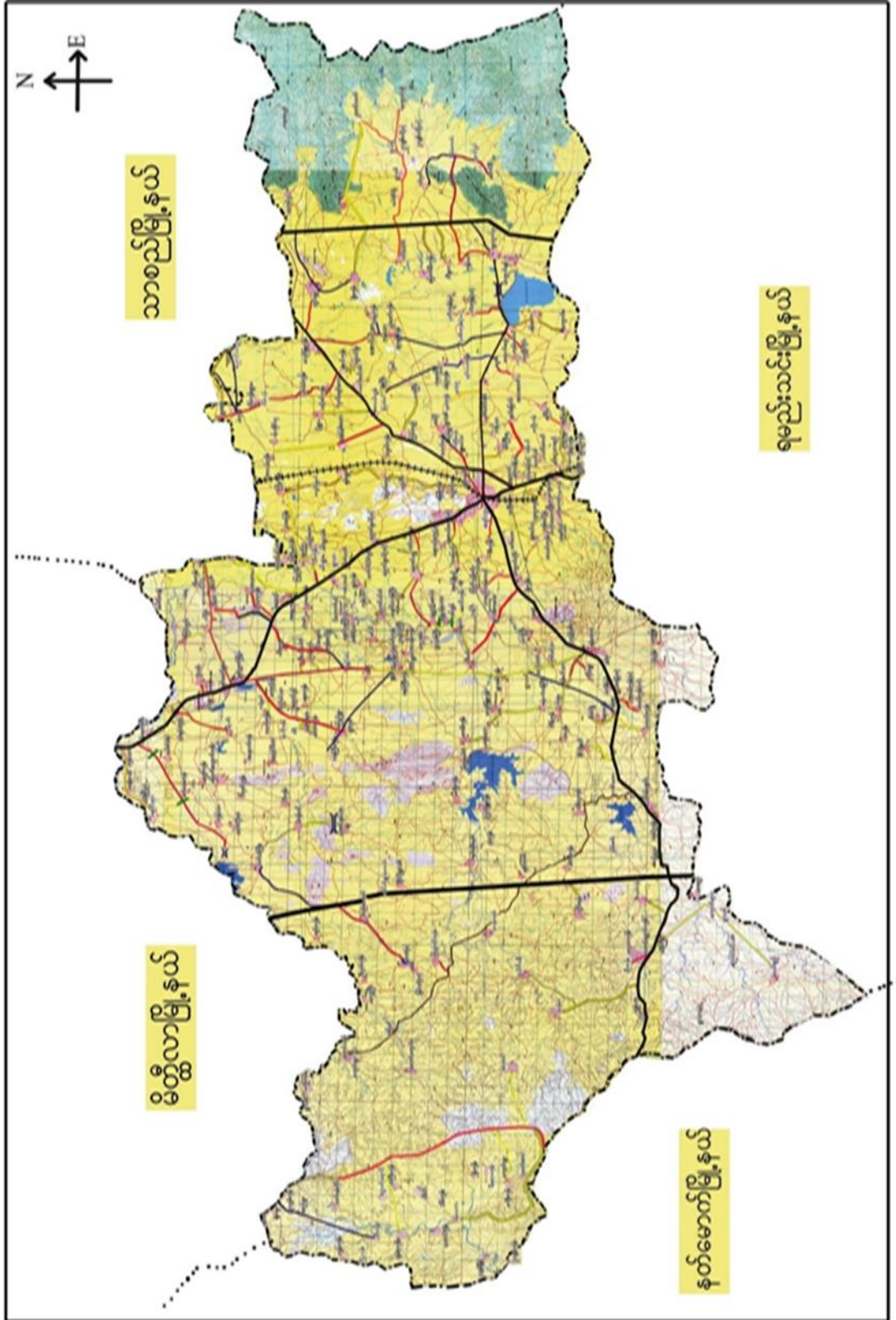



မြန်မာ့ကျေးရွာ အုပ်စုမြေပုံ

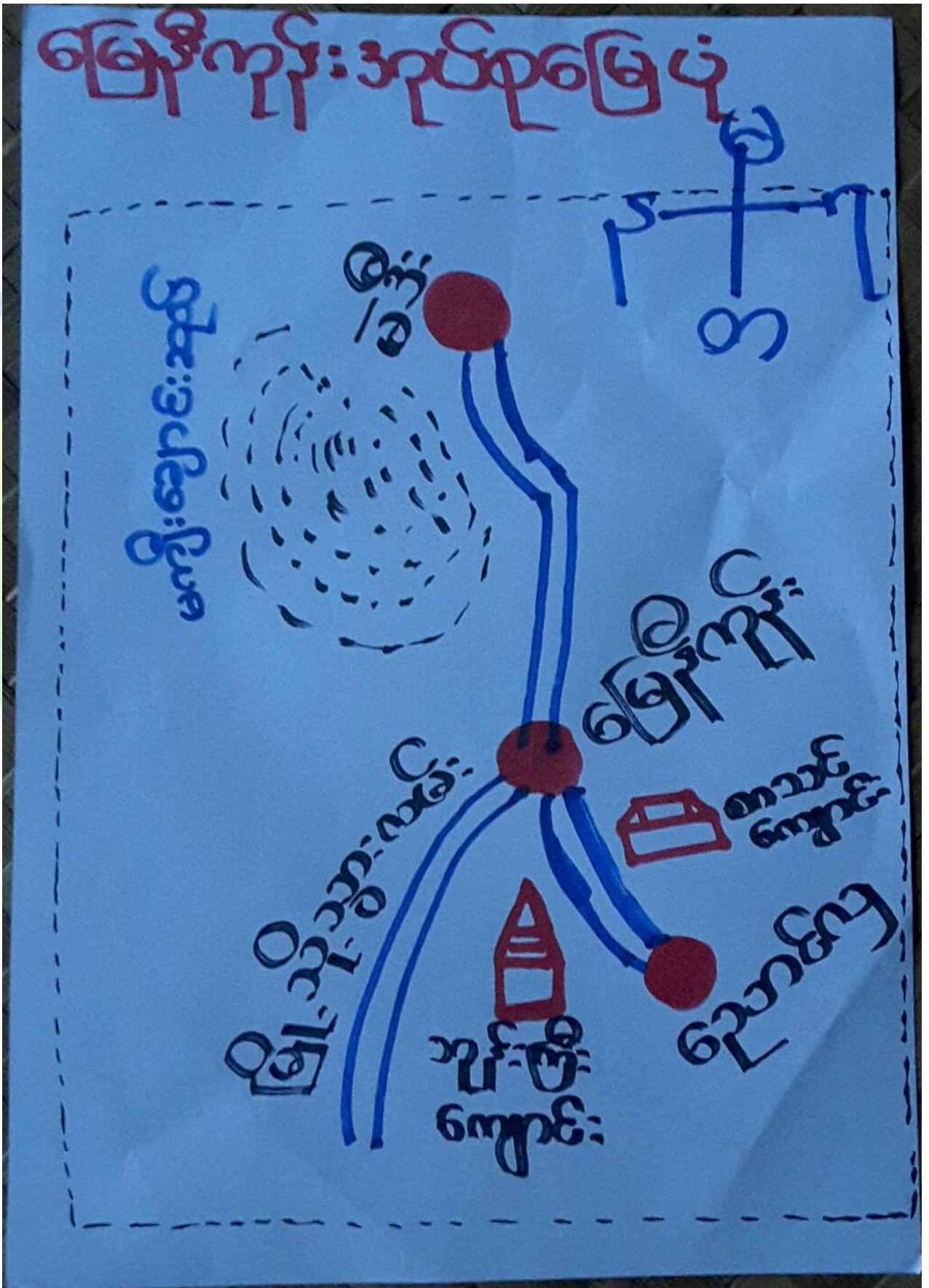



၃။ ကျေးရွာအုပ်စုတွင်ပါဝင်သော ကျေးရွာများ
 ၁။ မဲဒီး ၂။ မြေနီကုန်း ၃။ ညောင်လှ
 ၄။ ကျေးရွာ၏အခြေခံအချက်အလက်များ
 ကျေးရွာသမိုင်းအကျဉ်း

မြေခိုကျွန်းအုပ်စု ၊ ညောင်လှကျေးရွာ
သမိုင်းအကျဉ်း
 ပျော်ဘွယ်မြို့နယ် ၊ မြေခိုကျွန်းအုပ်စု ၊ ညောင်လှ
 ကျေးရွာလေးသည် ရှေးယခင်က ဥဒ္ဓံဘုတ်ဟု
 အမည်တွင်ခဲ့ပါသည်။ ဥဒ္ဓံဘုတ်ရွာကို တည်ထောင်
 ခဲ့သူမှာ အဘိုးဦးတင်သူ ဖြစ်ပါသည်။ အဘိုးဦးတင်
 သူ တည်ထောင်ချိန်က အိမ်ထောင်စု (၆) စု
 လောက် နှင့် တည်ခဲ့ပါသည်။ သီပေါမင်းနန်းတော်ဖြီး
 အင်္ဂလိပ်မင်းလက်ထက် ရောက်တော့ ဥဒ္ဓံဘုတ်ရွာ
 လေး ပြိုကွဲ ဖွက်စီးခဲ့ပါသည်။ အဘိုးဦးစံခိုင်
 လက်ထက် ရောက်တော့ ဥဒ္ဓံတောကို ဤမင်းလင်း၍
 ယခု ကျွန်တော်တို့ ရွာလေးမှာ ညောင်ပင် များ
 စပါ များ၊ သောကြောင်၊ ညောင်လှ ဟု အမည်တွင်
 ခဲ့ပါသည်။ ယခု ညောင်လှကျေးရွာ ဇေယျ အိမ်
 ထောင်မှာ (၂၅၅) ဖြစ်ပါသည်။ ကျေးရွာရှိ လူဦးရားမှာ
 (၄၃၇) ဖြစ်ပါသည်။ ရွာ ဇေယျ အိမ်က ကုန်ကိုင်
 သော အကုန်အကိုင်မှာ လယ်/ထာ နှင့် ချေစားထက်
 လုပ်ထက်စား ဖြစ်ပါသည်။



- ထိခိုက်လွယ်သောအုပ်စုများလူဦးရေ (သက်ကြီး၊ မြေယာမဲ့၊ မသန်စွမ်းအုပ်စုများ)

-

သက်ကြီး	မြေယာမဲ့	မသန်စွမ်း
၂၂		၂

- ကျေးရွာတွင်းရရှိနိုင်သော ဝန်ဆောင်မှုများ (ကျန်းမာရေးဆေးခန်း၊ စာသင်ကျောင်း)

ဆေးရုံ/ဆေးခန်း	စာသင်ကျောင်း	စာကြည့်တိုက်	မူကြိုကျောင်း	ဈေး
မရှိ	မရှိ	မရှိ	မရှိ	မရှိ

- ရွာသူရွာသားများ၏ အဓိကစီးပွားရေးလုပ်ငန်း (စိုက်ပျိုးမွေးမြူရေး၊ အခြားသီးနှံများ)

မွေးမြူရေး		စိုက်ပျိုးရေး		အခြား
နွား	ဝက်၊ ကြက်	စပါး/ ပဲ	နှမ်း	မရှိ

- အဓိကရရှိနိုင်သောအရင်းအမြစ်များ

ကျောက်	သဲ	ကျောက်ဆွေး	ဂျင်းမြေ	အခြား
မရှိ	ရှိ	မရှိ	မရှိ	မရှိ

- ကျေးရွာနှင့်သက်ဆိုင်သောအခြားအရင်းအမြစ်များ

သောက်သုံးရေရရှိနိုင်မှု	မြေလွတ် မြေရိုင်း	ဆည်ရေသောက်ဧရိယာ	အခြား
ရှိ	မရှိ	မရှိ	မရှိ



၅။ လူထုပူးပေါင်းပါဝင်သော လူမှုဆန်းစစ်ခြင်းနှင့် အကဲဖြတ်ခြင်းလုပ်ငန်းစဉ်(PSA / PRA) အကျဉ်းချုပ်ဇယား

စဉ်	ကရိယာများ (PRA Tools)	ရက်စွဲ	ဦးတည်အုပ်စုနှင့် ရည်ရွယ်ချက်များ	တက်ရောက်သူ			အဓိကဆွေးနွေးချက်များ
				ကျား	မ	ပေါင်း	
၁	ကျေးရွာလူမှုရေး၊ အရင်းအမြစ်ပြမြေပုံ (Social Map/ Resource Map)	၂၀.၁၁.၂၀၁၉	ရပ်မိရပ်ဖ၊ ကော်မတီ တီဝင်များ၊ကျေးရွာလူ ထုများ မြေပုံအားအသုံးပြု၍ ၎င်းတို့၏ အဓိကပြဿနာများ၊ အရင်းအမြစ်များနှင့် အခြေခံအဆောက် အအုံအခြေအခံများ၊	၁၀	၁၃	၂၃	ကျေးရွာလူထု၏ ထင်ရှားသောမြေနေရာ၊အခြေခံအ ခံအဆောက်အအုံများ၊တိုင်းရင်းသား နှင့် ဘာသာရေး အဖွဲ့အစည်းများ၊မသန်စွမ်းသူရှိ သည့်အိမ်ထောင်စုများ၊အမျိုးသမီး သမီးဦးဆောင်သည့်အိမ်ထောင်စု စုများ၊လူမှုရေးဆိုင်ရာအချက်အ ချင်းအလက်များ။ ပြဿနာများနှင့် ဖြစ်နိုင်ခြေရှိသောအဆောက်အအုံ အခြေအခံများ
၂	ဥစ္စာနေကြွယ်ဝမှုအ ဆင့်သတ်မှတ်ခြင်း(Wealth Ranking)	၂၀.၁၁.၂၀၁၉	ကျေးရွာအတွင်းစီးပွား ရေးအခြေအနေ အနေအထားသော သာအုပ်စုများကိုစိစ စ်ရန် ချမ်းသာ၊ အလယ်အလတ်၊နွမ်း မ်းပါး၊ အလွန်နွမ်းပါးအုပ်စ ပ်စုများ	၂၀	၁၃	၃၃	ကျေးရွာအတွင်းရှိအိမ်ထောင်စုများ ပွားအားလူမှုစီးပွားအခြေအနေအ အနေအလိုက် အုပ်စုများသတ်မှတ်ပေးခြင်း
၃	ကျေးမရေးရာကဏ္ဍ # ၁ ပိုင်ဆိုင်မှုနှင့်ခွဲခြမ်းစိတ် စိတ်ဖြာမှု	၂၀.၁၁.၂၀၁၉	အမျိုးသားနှင့်အမျိုး သမီးများ(အရင်းအ မြစ်ပိုင်ဆိုင်အသုံးချမှု)	၂၀	၁၃	၃၃	အမျိုးသားနှင့်အမျိုးသမီးများ(အရင်းအမြစ်ပိုင်ဆိုင်အသုံးချမှု၊ မှုထိန်းချုပ်မှုအားခွဲခြမ်းစိတ်ဖြာခြင် ခြင်း)။



၄	ရာသီခွင်ပြပြကွဒိန် (Seasonal Calendar)	၂၀.၁၁.၂၀၁၉	ကော်မတီဝင်၊ အမျိုးသမီး၊ အမျိုးသားများ	၁၀	၁၂	၂၂	ကျေးရွာတွင် တစ်နှစ်ပတ်လုံးကွဲပြားခြားနား ဆားနားသောအချိန်အလိုက် ဖြစ်ပျက်ဆောင်ရွက်ခဲ့သည့်ရာသီ ဘသီဥတု၊ စိုက်ပျိုးသီးနှံများ၊ လယ်ယာလုပ်ငန်းများ၊ နေ့စားလုပ်ငန်းများ၊ မွေးမြူရေးလု းလုပ်ငန်းများ၊ ဝမ်းစာဖူလုံမှု နှင့် ပွဲတော်များ
---	---	------------	---	----	----	----	---

၅	ကျားမရေးရာ# ၂ ။ပင့်ကူအိမ် ကွန်ယက် (Spider Web)	၂၀.၁၁.၂၀၁၉	အမျိုးသားများ နှင့် အမျိုးသမီးများ	၂၅	၂၅	၃၀	ကျေးရွာအတွင်းရှိအမျိုးသမီးများ၏ အခြေအနေကိုသိရှိစေရန်တန် န်းတူအခွင့်အရေးရရှိမှု နှင့် မရရှိသည့် အကြောင်းအရင်း၊ ပညာရေးအတွက်ဆုံးဖြတ်ချ တ်ချက်ချခြင်း၊ အိမ်မှုကိစ္စဆောင်ရွက်မှု
၆	အဖွဲ့အစည်းချိတ် ဆက်ပုံ- ပင်းပုံစံ(Venn Diagram)	၂၀.၁၁.၂၀၁၉	ကျေးရွာအုပ် ချုပ်ရေးအဖွဲ့၊ ကျေးရွာ ဘဏ်/ ထောက်အဖွဲ့	၁၅	၁၃	၂၈	ကျေးရွာတွင်းရှိအဓိကအုပ်စုများ၊ းအဖွဲ့အစည်းများတည်ရှိနေမှုကို ကိုသိရှိရန်၊ ၎င်းအဖွဲ့ အစည်းများ၊အုပ်စုများ ားဆက်စပ်နေမှု၊ပူးပေါင်းဆောင်ရွ ဆောင်ရွက်မှုအားသိရှိနိုင်ရန်၊
၇	ပြဿနာ သစ်ပင် (Problem Tree)	၂၀.၁၀.၂၀၁၈	အမျိုးသားများနှင့် အမျိုးသမီးများ	၁၁	၇	၁၈	ကျေးရွာဖွံ့ဖြိုးတိုးတက်မှု နောက်က ျရခြင်း၏ အကြောင်း ရင်းများကို သိရှိဖော်ထုတ်နိုင်စေရန်
၈	ကျေးရွာ၏မော်မှန်းချ ်းချက်(၄)နှစ်စာ စာကျေးရွာဖွံ့ဖြိုးရေး ရးအစီအစဉ်	၂၀.၁၁.၂၀၁၉	အမျိုးသားအုပ်စု၊အ မျိုးသမီးအုပ်စု၊လူင ယ်အုပ်စု၊ ရပ်မိရပ်ဖအုပ်စု				ကျေးရွာသားများ၏ မဲပေးရွေးချယ်ထားသည့် ဖွံ့ဖြိုးတိုးတက်ရေးလုပ်ငန်းစဉ်များ ားအားဦးစားပေးအလိုက်သတ်မှတ် ်ချက်



ကျေးရွာမြေပုံသုံးသပ်ချက်။

လူမှုရေးအခြေပြုနှင့် သယံဇာတအရင်းအမြစ်ပြုစေရန် အွေးဇွဲခြင်းနှင့်
 ဆန်းစစ်ချက်

ကျေးရွာ - ဧရာဝတီ
 ကျေးရွာအုပ်စု - မြေပုံကုန်း

မြို့နယ် - မွေကွယ်
 ရက်စွဲ - 21.11.19

- ကျေးရွာတွင်း ရှိ ဖိပ်ထောင်စု (၁၀၆) ခု ရှိပါသည်။
- တစ်ရွာလုံး မုန့်ဘာသာစင် များ ဖြစ်ကြပြီး လယ်ယာစိုက်ပျိုးရေး လုပ်ငန်း လျှော့ချ လျှော့ချ လျှော့ချ ရှိကြောင်းလဲ သိရပါသည်။
- အမျိုးသမီး ဦးဆောင်သူ အနည်းငယ် ရှိကြောင်း သိရပါသည်။
- ထင်ရှားရှိရန် အတွက် အမျိုးသမီးများ ဆံပင်ရှင်းသော လုပ်ငန်း လုပ်ကိုင် ကြပါသည်။
- စိမ်းလန်း လုပ်ငန်းခွဲ များတွင် ဝင်ရောက်လုပ်ကိုင်ရသောကြောင့် ဝင်ငွေများလည်း ရရှိပါသည်။



၆.၂ ကျေးရွာအရင်းအမြစ် ပိုင်ဆိုင်မှုသုံးသပ်ခြင်း။

<p>နိုင်ငံတော်မှ၊ သုံးသပ်ခြင်း</p> <p>ကျေးရွာ - - စောင့်လှ</p> <p>ကျေးရွာအုပ်စု - - မြေကုန်း</p> <p>မြို့နယ် - ပျော်ကယ်</p> <p>ရက်စွဲ - 21.11.19</p>					
အရင်းအမြစ်သုံးစွဲမှု ပြုလေ့		အရင်းအမြစ် ထိန်းချုပ်မှု ပြုလေ့			
ကျား	မ	ကျား + မ	ကျား	မ	ကျား + မ
လယ်	အင်ချယ်စက်	စပါး	သစ်တော	ထင်း	လယ်
သစ်တော	မီး	လယ်ယာ	မီး	အင်ချယ်စက်	စပါး
	ထင်း	ပုစိ	စက်ဘီး		လယ်ယာ
		ဆိုင်ကယ်	ဆိုင်ကယ်		ပုစိ
		စက်ဘီး			
<p>ဦးဆောင်ဆွေးနွေးသူ - ဦးမြင့်ဆွေ</p> <p>ပါဝင်ဆောင်ရွက်သူ - ကျား (၂၀)၊ မ (၁၃)</p> <p>မှတ်တမ်းတင်သူ - ဒေါ်အေး၊ ဒေါ်မြင့်</p>			<p>အချိန် - ၃:၀၀</p> <p>နေရာ - စောင့်လှရွာ</p>		



ပိုင်ဆိုင်မှုသုံးသပ်ခြင်း

ပိုင်ဆိုင်မှုသုံးသပ်ခြင်းအဖွဲ့၏ ဖွဲ့စည်းပုံ၊ အဖွဲ့ဝင်များနှင့် အဖွဲ့ဝင်များ

ကျေးဇူး - ဦးစီးဌာန

မြို့နယ် - မြောက်ဥက္ကလာပ

ကျေးဇူးအုပ်စု - မြောက်ဥက္ကလာပ

ရက်စွဲ - 21.11.19

- လယ်၊ ထွန်ဝက်၊ သစ်တော ချားကို အမျိုးသားများ အများဆုံး နသုံးဖြူ ကြပါသည်။
- ထင်း၊ အင်ချယ်ဝက်၊ မီးတိုက် အမျိုးသမီးများ အများဆုံး နသုံးဖြူ ကြပါသည်။
- ရေတွင်း၊ တံတား၊ ဆိုင်ကယ်၊ လယ်၊ ဝါး တို့ကို အမျိုးသား၊ ကျေးသမီး သုံးစွဲ ကြပါသည်။
- ထင်း၊ အင်ချယ်ဝက် တို့ကို အမျိုးသမီးများ အများဆုံး ထိန်းချုပ် ကြပါ သည်။
- လယ်၊ ရေတွင်း၊ တံတား၊ ထွန်ဝက်၊ ဆိုင်ကယ်တို့ကို အမျိုးသားများ အများဆုံး ထိန်းချုပ် ကြပါသည်။
- ဝါး၊ ဝါး၊ တံတား နှင့် အခြားရာများ ကို ကျား-မ အမျိုးသမီးစွာ သုံးစွဲ ထိန်းချုပ် ကြပါသည်။



ဥစ္စာနေကြွယ်ဝမှုသုံးသပ်ချက်။

ဥစ္စာနေ ကြွယ်ဝမှု၊ အဆင့် သတ်မှတ်ခြင်း ဆွေးနွေးခြင်း နှင့် ဆန်းစစ်ချက်
 ကျေးရွာ - နောင်ပြု
 ကျေးရွာအုပ်စု - မြေနှိမ့်ခြင်း
 ဖြို.နယ် - ပျော်ကယ်
 ရက်စွဲ - 21.11.19

- ကျေးရွာ တွင်း အိမ်ထောင်စု ပေါင်း ၁၀၆ အိမ်ရှိပါသည်။
 - ချမ်းသာသော အိမ်ထောင်စုမှာ ၁၅ အိမ်ရှိပြီး အထက်အလတ်
 အိမ်ထောင်စုမှာ ၇၅ အိမ် ရှိကြောင်း သိရပါသည်။
 - နွမ်းပါးသော အိမ်ထောင်စုမှာ (၁၅) အိမ်ရှိပြီး အထွန်ခွမ်းပါး
 သော အိမ်ထောင်စုမှာ (၁၁) အိမ် ရှိကြောင်း သိရပါသည်။
 - အထွန်ခွမ်းပါးရသည့် အကြောင်း အရင်းမှာ ထိတွေ့ရှိသော
 လုပ်ငန်း နည်းပါး သော ကြောင့် ဖြစ်ပါသည်။



ရာသီခွင်ပြ ပြက္ခဒိန် သုံးသပ်ချက်

ရာသီခွင်ပြ မြက္ခဒိန် ရွှေ့ရွှေ့ခြင်းနှင့် ဆန့်ဝင်ချက်

ကျေးဇူး	- ဧည့်သည်	မြို့နယ်-ပျော်စွာပတ်
ကျေးဇူးအပူပူ	- မြေခိုကုန်	ရက်စွဲ - 21.11.19

- တန်ခူး၊ ကဆုန်၊ နယုန် လများတွင် မိုးရွာသွန်းပြီး ရာသီ၊ ရာသီခွင်၊ တော်သယံ၊ သီတင်းကျွတ်၊ တန်ဆောင်မုန်း၊ ဇူလိုင်လများတွင် မိုးရွာ တက်၍ နတ်တော်၊ ဗြာဟ္မီ၊ တပို့တွဲ၊ တပေါင်း လများတွင် အေးတက်ပါသည်။
- စိုက်ပျိုးရေး အနေဖြင့် နွား၊ ဝါး၊ ပဲတီစိမ်း၊ မြောင်း စိုက်ပျိုးကြပါသည်။
- မွေးမြူရေး အနေဖြင့် နွားကို အဓိက မွေးမြူကြပြီး ဆိတ်၊ လက်များကိုလည်း မွေးမြူကြပါသည်။
- မွှတော် အနေဖြင့် ရာသီခွင်အလိုက် နွားတော်များ ဤကြောင်း သိရပါသည်။
- လအလိုက် ဝင်ငွေ၊ ထွက်ငွေ များ ဤကြောင်း သိရပါသည်။



၆.၅ ပင်းပုံစံကိုသုံးပြု၍ အဖွဲ့အစည်းများချိတ်ဆက်မှု

<p>မင်းပုံစံ စာသုံးပြု၍ အဖွဲ့အစည်းနှင့် ညှိတ်ဆက်မှုများအား ယေလာခြင်း</p> <p>ကျေးရွာ - ညောင်ဇွန် ကျေးရွာအုပ်စု - မြေစိုက်ကုန်း</p> <p>ဒေါ်နယ်နယ်၊ မောင်ဘွယ် ရက်စွဲ - 21.11.19</p>	
<p>ကျေးရွာတွင်းရှိ အဖွဲ့အစည်းများ</p> <ul style="list-style-type: none"> - ဂေါပက အဖွဲ့ - နာရေးကူညီမှု အသင်း - စွယ်စုံကြံ့ခာသင်း - ရယ်မီရယ်ဖ - အုပ်ချုပ်ရေး မြို့ - ကျောင်းကော်မတီ - စီမံကိန်းကော်မတီ - ဇီဝဗေဒ ရေ ကော်မတီ 	<p>ကျေးရွာ ပြင်ပရှိ အဖွဲ့အစည်းများ</p> <ul style="list-style-type: none"> - သ.ဝ.ကရုံး - ရဲစခန်း - ထွေအုပ် - တရားရုံး - မိခင်နှင့်ကလေးစောင့်ရှောက်ရေး - ဆေးရုံ၊ ဆေးခန်း - ပညာရေး မြို့ရုံး - လူထုပညာပြုစီမံကိန်း - ကျေးလက်ရုံး - စိုက်ခင်း - သ.မ.ဘဏ်
<p>ဦးဆောင်ဆွေးနွေးသူ - ဦး ဒါဝင်ဆောင်ရွက်သူ - ကျား (၁)၊ မ (၁) ခု မှတ်တမ်းတင်သူ - ဒေါ်အေးအေးဖြူ</p>	<p>အချိန် - ၃:၀၀ နေရာ - ညောင်ဇွန်ရွာ</p>



သုံးသပ်ချက်

မင်းယုတ်စာသုံးဖြူရီ အဖွဲ့အစည်း ၉ မိသားစုဝင်များအား
ဆေးလာခြင်း

ကျေးရွာ - ညောင်ဗွေ

မြို့နယ် - ပျော်ဘွယ်

ကျေးရွာအုပ်စု - မြေပီကုန်း

ရက်စွဲ - 21.11.19

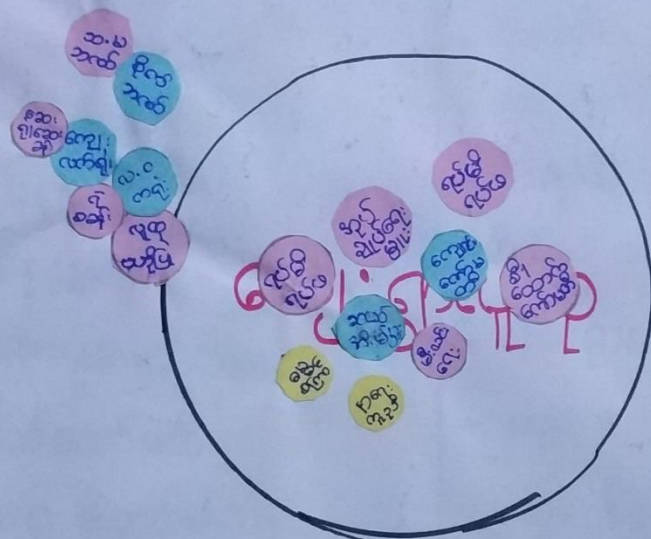

ဦးဆောင်ဆွေးနွေးသူ - ဦးသန်းမြင့်

အချိန် - ၃:၀၀

ပါဝင်ဆောင်ရွက်သူ - ကျား(၁၅)၊ မ(၁၃)

နေရာ - ညောင်ဗွေရွာ

မှတ်တမ်းတင်သူ - ဒေါ်အေးအေးမြင့်



ပင့်ကူအိမ်ကွန်ယက် နှင့် သုံးသပ်ချက်

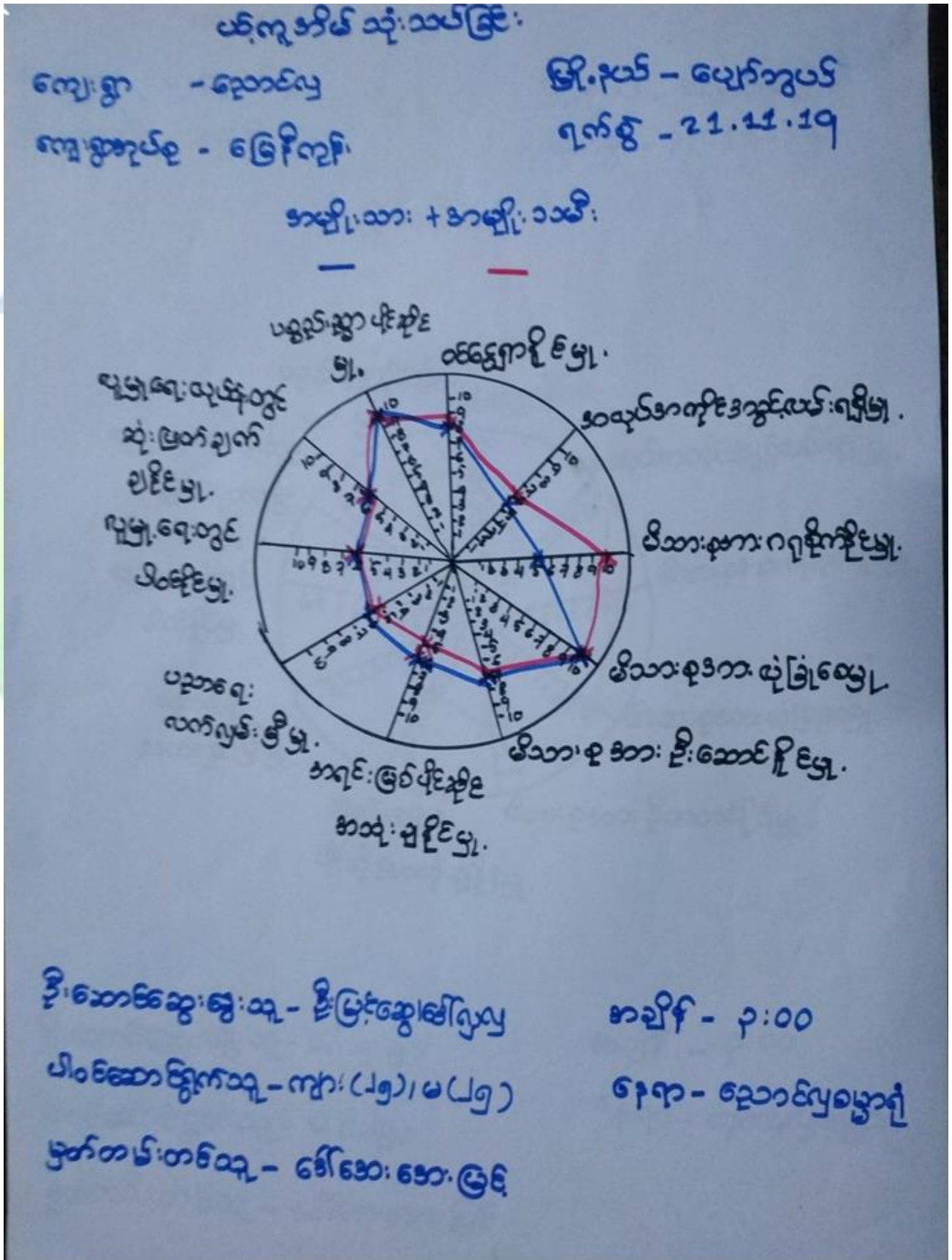



ထိုကုဒ်ပိတ်သုံးသပါခြင်း

ကျေးရွာ - နောင်ပျ

ဒေါ်နယ် - ဖျော်ဘွယ်

ကျေးရွာအုပ်စု - မြေစိုက်ကုန်

ရက်စွဲ - 21.11.19

အမျိုးသမီးအဖွဲ့ -

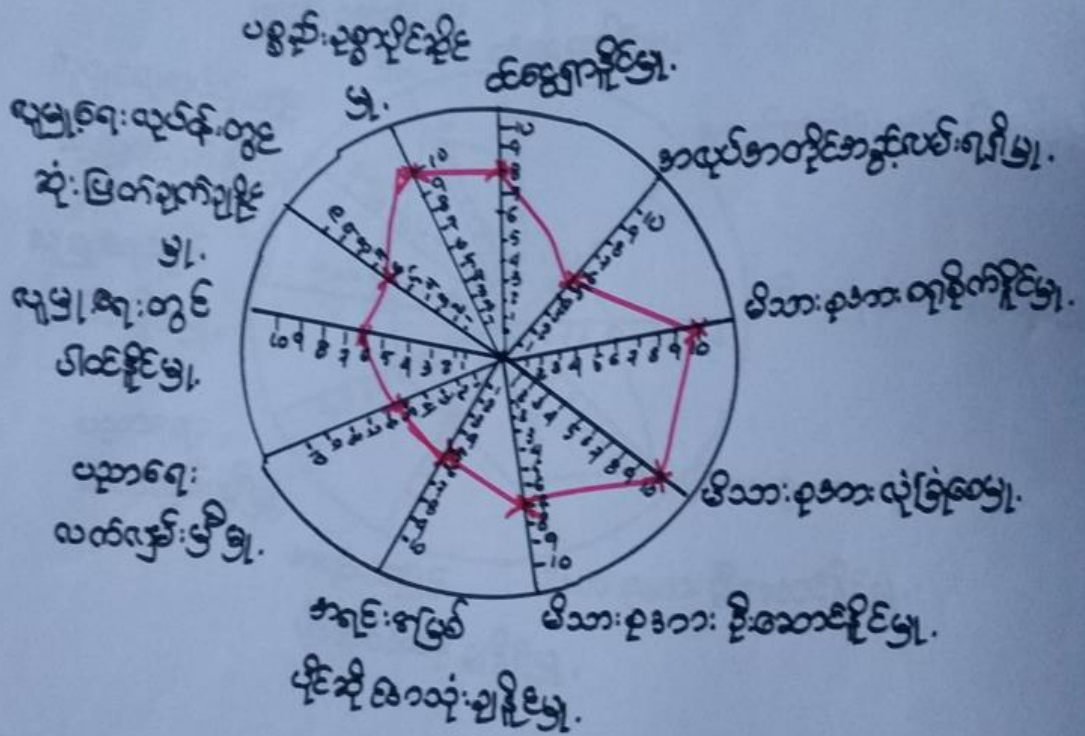

ဦးဆောင်ဆွေးနွေးသူ - ဒေါ်လှလှ

အချိန် - ၃:၀၀

ဒီဝင်ဆောင်ရွက်သူ - မ (၂၅)

နေရာ - နောင်ပျမြေဧက

မှတ်တမ်း: တင်သူ - ဒေါ်အေးအေးမြင့်



ဖိုကုဒိမ်သုံးသပ်ခြင်း

ကျေးရွာ - ဧတင်ပျ

မြို့နယ် - ပျော်ဘွယ်

ကျေးရွာအုပ်စု - မြေကုန်း

ရက်စွဲ - 21.11.19

အမျိုးသားအဖွဲ့ -

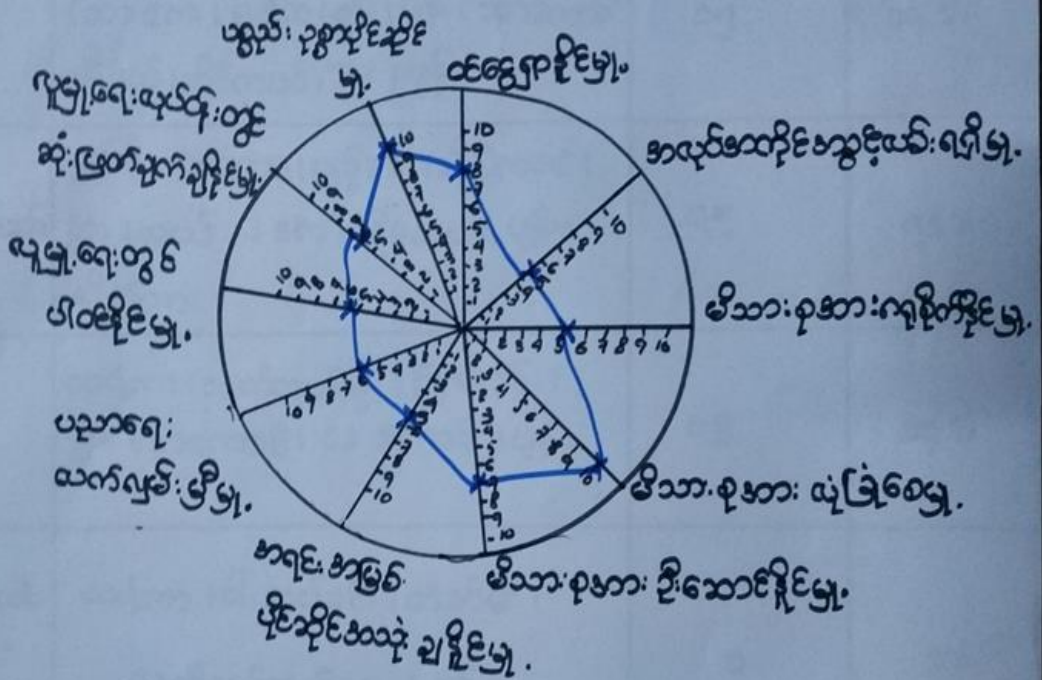

ဦးဆောင်ဆွေးနွေးသူ - ဦး မြစ်ဆွေ

အချိန် - ၃:၀၀

ပါဝင်ဆောင်ရွက်သူ - ကျား (၂၅)

ဧရာ - ဧတင်ပျစုရွာ

မှတ်တမ်းတင်သူ - ဒေါ်အေးအေးမြင့်



ပင့်ကူအိမ်ကွန်ယက်သုံးသပ်ချက်။

ငိုကူအိမ်သုံးထပ်ခြင်း ဆွေးနွေးခြင်းနှင့် ဆန်းစစ်ချက်
 ကျော့ရွာ - ညောင်လွှာ ဇွဲ၊နယ် - ပျော်ဘွယ်
 ကျေးရွာအုပ်စု - မြေဦးကုန်း ရက်စွဲ - 21.11.19

- ကျေးရွာအတွင်း အိသားစုအား ဂရုစိုက်ဦးမြှူ၊ အိသားစုအား ဦးဆောင်ဦးမြှူ
 တို့တွင် အမျိုးသားများထက် အမျိုးသမီးများက ပို၍ လုပ်ဆောင်
 ဦးပါသည်။

- အလုပ်အကိုင် အဖွဲ့အသင်း ဖွဲ့ မိတ်သဟာ၍ အမျိုးသမီးများထက်
 အမျိုးသားများက ပို၍ ရရှိပါသည်။

- အမျိုးသမီးများ အနေဖြင့် ဝမ်းဇွေ ချွန်ချွန် ဆံပင်ရှင်းသော
 အလုပ်ကို လုပ်နိုင်ကြပါသည်။



၆.၇ ပြဿနာ သစ်ပင်

ဩဇာသစ်ပင်

ကျေးဇူး - ရေအင်္ဂါ
ကျေးဇူးအားလုံး - ဇေယျာဓိ

ဇေယျာဓိ - ပျော်စရာ
ကျေးဇူး - အောင်မြင်စွာ

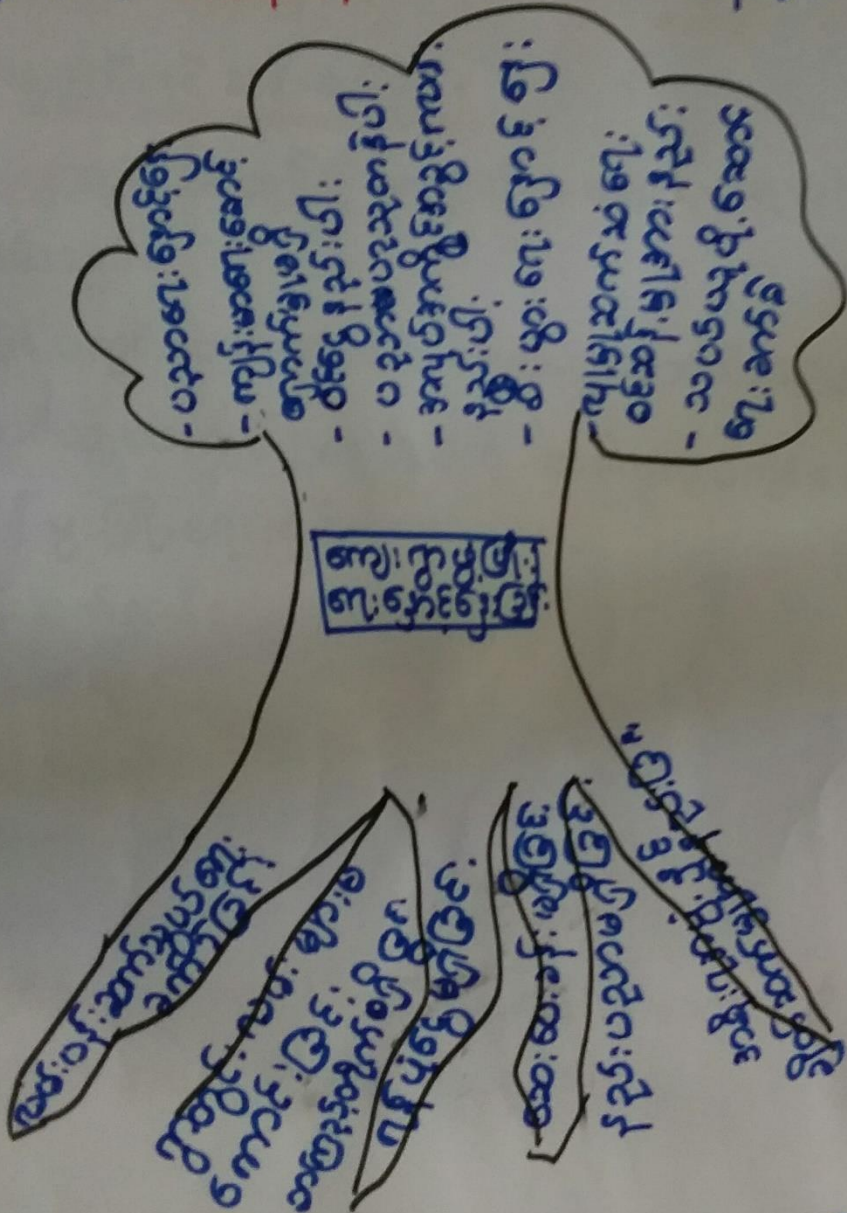

ကျေးဇူးအားလုံး - ကျေးဇူးအားလုံး
ကျေးဇူးအားလုံး - ကျေးဇူးအားလုံး
ကျေးဇူးအားလုံး - ကျေးဇူးအားလုံး

ကျေးဇူးအားလုံး - ကျေးဇူးအားလုံး
ကျေးဇူးအားလုံး - ကျေးဇူးအားလုံး



၆. ကျေးရွာ၏ မျော်မှန်းချက်(၄)နှစ်စာကျေးရွာဖွံ့ဖြိုးရေးအစီအစဉ်

ကျေးရွာ- ဧရာဝတီ ကျေးရွာအုပ်စု - မြေစိုက်	အမျိုးသားကစွဲ	မြို့နယ် - မျော်ဘွယ် ၇၈၈၉ - ၂၀.၁၁.၁၇
<p>ပြည်သူ့အခက်အခဲများ</p> <ul style="list-style-type: none"> - အိမ်အန်ဗြ ဇေများ ဣက်ဂျန် နှင့် လမ်းများ တိုက်စားသော အခက်အခဲရှိခြင်း - မြို့ပွားသောလမ်းများ အကောင်းမွန်သော အခက်ခဲ ရှိခြင်း - ကျန်းမာရေးနှင့် အရေးပေါ် ကုသရေးအဖွဲ့အစည်း မရှိခြင်း 	<p>ပြေလျော်ရေး ချက်</p> <ul style="list-style-type: none"> - လမ်းကား ချက်ဆောင်ကာခြင်း - မြို့ပွား ကျောက်ချောင်း ဖြစ်စေချင်ပါသည်။ - ကျန်းမာရေးဆေးပေး နှစ်နှစ်ချင်း ဝါသနာ - အိုင်ကယ် ပြင်ဆင်တန်းများ ရှိစေချင်ပါသည်။ 	<p>ပွံ့ဖြိုးတိုးတက်ရေး လုပ်ငန်းများ</p> <ul style="list-style-type: none"> - လမ်းကား ချက်ဆောင်ကာခြင်း - မြို့ဆက်ဆံချက် ဆောင်ရွက်ခြင်း - ကျန်းမာရေး ဆေးပေးခန်း တည်ဆောက်ခြင်း - အိုင်ကယ် ပြင်ဆင်တန်းများ



ကျေးဇူး - ဦးစားပေးအဆင့်သတ်ပြန်ခြင်း - ဆောင်လှ

ကျေးဇူးအုတ်စု - မြေစိုက်ရန်

မြို့နယ် - ပျော်အုတ်
ရက်စွဲ - 22.11.19

စဉ်	ဖွံ့ဖြိုးရေးတိုင်းရင်း၊ လုပ်ငန်းများ	အဆိုပြုသူ	မဲအရေအတွက်
၁။	လမ်းကား အုတ်ကောက်ကာခြင်း	ကျား + မ	၂၅
၂။	မြို့ဆက်လမ်းကျောက်ရေမြေခင်းခြင်း	ကျား + မ	၂၄
၃။	ဆေးပေးခန်းတည်ဆောက်ခြင်း	ကျား + မ	၈
၄။	ရေစင်၊ ရေပိုက်လိုင်း၊ သွယ်တန်းခြင်း	မ	၂
၅။	ဒီဇီလွင်၊ အသက်စွေးဝမ်း၊ ကောင်းစုတ်	မ	
၆။	ကော်ပျပ်သင်တန်း	မ	
၇။	ဆိုင်ကယ်ဖြူဖြင်ရေးသင်တန်း	ကျား	



၇။ ကော်မတီဝင်များရွေးချယ်ခြင်းနှင့်ကျေးရွာဖွံ့ဖြိုးရေးအစီအစဉ်ဆောင်ရွက်မှုမှတ်တမ်းခါတ်ပုံများ



စီမံကိန်းမိတ်ဆက်အစည်းအဝေးမှတ်တမ်းခါတ်ပုံ



အမျိုးသမီးများပင့်ကူအိမ်ကွန်ယက်ရေးဆွဲနေစဉ်မှတ်တမ်းဓာတ်ပုံ



ကျေးရွာဖွံ့ဖြိုးရေးဦးစားပေးမဲပေးရန်တန်းစီနေကြစဉ်



ကျေးရွာလုပ်ငန်းခွဲအတွက်အခက်အခဲများဖော်ထုတ်ဆွေးနွေးစဉ်



၇။ ကော်မတီဝင်များစာရင်း

ကျေးရွာစီမံကိန်း အထောက်အကူပြု ကော်မတီဝင် စာရင်းများ			
ကျေးရွာ - ညောင်လွှာ			အုပ်စု - မြေဒိုက်ကုန်း
စဉ်	အမည်	ကျား/မ	ရာထူး
၁	ဦးအေးချမ်းအောင်	ကျား	စေတနာ့ဝန်ထမ်း
၂	ဒေါ်ကျော့ကေခိုင်	မ	စေတနာ့ဝန်ထမ်း
၃	ဒေါ်အေးသီတာဝင်း	မ	စီ၊ထောက်ခွင့်
၄	ဦးသက်နိုင်မျိုး	ကျား	စီ၊ထောက်ခွင့်
၅	ဦးထွန်းလေး	ကျား	ဝယ်ယူရေး
၆	ဒေါ်လှလှ	မ	ဝယ်ယူရေး
၇	ဦးထွန်းလင်း	ကျား	ဝယ်ယူရေး ခွင့်ပြု
၈	ဒေါ်ချိုစွယ်	မ	လည်ပတ်ထိန်းသိမ်းရေး
၉	ဦးမြင့်ဆွေ	ကျား	လည်ပတ်ထိန်းသိမ်းရေး
၁၀	ဒေါ်မိုးမိုး	မ	လည်ပတ်ထိန်းသိမ်းရေး
၁၁	ဦးကျော်စွာ	ကျား	ငွေစာရင်းကိုင်
၁၂	ဒေါ်မြင့်မြင့်ဌေး	မ	ဆောင်ရွက်ခြင်းကြမ်းပြင်ရေး
၁၃	ဦးနေဝင်းလှိုင်	ကျား	ဆောင်ရွက်ခြင်းကြမ်းပြင်ရေး
၁၄	ဒေါ်ခင်စန်းသိန်း	မ	ဆောင်ရွက်ခြင်းကြမ်းပြင်ရေး
၁၅	ဒေါ်မာမာဝင်း	မ	ဝေဖန်အကြံပြု
၁၆	ဦး ခုန်းဦး	ကျား	ဝေဖန်အကြံပြု
၁၇			
၁၈			
၁၉			
၂၀			
၂၁			
၂၂			
၂၃			
၂၄			
၂၅			
၂၆			



၈။ ကျေးရွာအခြေခံအချက်အလက်များ (ပုံစံ-၁)

စီမံကိန်း ပထမနှစ် စက်ဝန်း

ပုံစံ - ၁ - ၁ ကျေးရွာအခြေခံအချက်အလက်များ (Form PC 1)

လမ်းညွှန်ချက်၊ ကျေးရွာတစ်ရွာသို့ ပထမဆုံးပိတ်ဆက်ရေး သွားရောက်သောအခါ လူထုစည်းရုံးရေးမှူးသည် ကျေးရွာ ခေါင်းဆောင်များအား ကျေးရွာအချက်အလက်များကို မေတ္တာရပ်ခံ၍ တောင်းခံရသည်။ ဤအချက်အလက်များကို စီမံကိန်း ပိတ်ဆက်အစည်းအဝေးတိုင်ပင်တောင်းခံရသည်။ စီမံကိန်းပိတ်ဆက်အစည်းအဝေးတွင် လူထုစည်းရုံးရေးမှူးသည် ဤအချက်အလက် များအား စစ်ဆေးပြီး မှန်ကန်အောင်ပြုလုပ်ရမည်၊ ပြီးနောက်တွင် လူထုစည်းရုံးရေးမှူးမှ သတင်းအချက်အလက်ထံသို့ Tablets မှ တဆင့် ဖြည့်သွင်းရမည်။

ကျေးရွာခေါင်းဆောင် အမည် ဦးသန်းခြင်	ကျေးရွာခေါင်းဆောင်၏ ဝန်းနံပါတ် ၀၉-၇၇၇၃၄၉၁၁၅	လူထုစည်းရုံးရေးမှူး၏ အမည် ဒေါ်ဇေဇေခင်
မြေပုံနယ်တိုင်းအသင်္ကေတ မြို့နယ် ၆၀၅၇၂၁၁၁၊ ကျေးရွာအုပ်စု ၆၀၅၇၂၁၁၅	ကျေးရွာအုပ်စု ၆၀၅၇၂၁၁၅	ကျေးရွာ ၆၀၅၇၂၁၁၅

က၊ လူဦးရေ

လူမျိုးစု	အိမ်ထောင်စုအရေအတွက်	ကိုးကွယ်သည့်ဘာသာ	အိမ်ထောင်စုအရေအတွက်
လူမျိုးစု (၁) - မြန်မာ	၉၄	ဘာသာ (၁) - ဗုဒ္ဓ	၉၄
လူမျိုးစု (၂) - မြန်မာ	၀	ဘာသာ (၂) - မြန်မာ	၀
လူမျိုးစု (၃) -		ဘာသာ (၃) -	
လူမျိုးစုရောအခြား		ဘာသာရောအခြား	
မသန်စွမ်းသူများ			
သက်ကြီးရွယ်အိုများ (၆၅ နှစ် နှင့် အထက်)	၁၀		
စင်ဘေးရောင်			

	အမျိုးသား (အရေအတွက်)	အမျိုးသမီး (အရေအတွက်)
လူဦးရေ		
လူမျိုးစု (၁) - မြန်မာ	၆၉၅	၂၃၉
လူမျိုးစု (၂) - မြန်မာ	၀	
လူမျိုးစု (၃) -		
အခြား		
အိမ်ထောင်စဦးစီး	၇၃	၂၄

(ခ) အခြေခံအောက်အဆင့် အသုံးအဆောင်များ

စာသင်ကျောင်း	အမှတ် ဖြစ်ပါ	ကျန်းမာရေး	အမှတ် ဖြစ်ပါ	ဘာသာရေး အဆောက် အအုံများ	အမှတ် ဖြစ်ပါ



အထက်တန်းကျောင်း	<input type="checkbox"/>	ဆေးရုံ	<input type="checkbox"/>	စေတီ	<input checked="" type="checkbox"/>
အလယ်တန်းကျောင်း	<input type="checkbox"/>	ကျန်းမာရေးဌာန	<input type="checkbox"/>	ဘုန်းကြီးကျောင်း	<input checked="" type="checkbox"/>
မူလတန်းကျောင်း	<input checked="" type="checkbox"/>	ကျန်းမာရေးဌာနခွဲ	<input type="checkbox"/>	ဟိန္ဒူဘုရားကျောင်း	<input type="checkbox"/>
မူကြိုကျောင်း	<input type="checkbox"/>	ဆေးပေးခန်း	<input type="checkbox"/>	ခရစ်ယာန်ကျောင်း	<input type="checkbox"/>
အခြား	<input type="checkbox"/>	အခြား	<input type="checkbox"/>	ဗလီ	<input type="checkbox"/>
				အခြား	<input type="checkbox"/>
မှတ်ချက်		မှတ်ချက်		မှတ်ချက်	

(ဂ) ကျွမ်းကျင်သူများမှတ်တမ်း (ကျေးရွာတွင်နေထိုင်သော သို့မဟုတ် တခြားရွာမှလာရောက်သော ကျွမ်းကျင်သူများ)

(ခ) တစ်သင်ကျောင်း			(ဂ) ကျန်းမာရေး			(ဃ) လက်မှုပညာရှင်		
	ရွာတွင်နေထိုင်သူ	အခြားရွာမှလာသူ		ရွာတွင်နေထိုင်သူ	အခြားရွာမှလာသူ		ရွာတွင်နေထိုင်သူ	အခြားရွာမှလာသူ
မူလတန်းပြဆရာ/မ	<input type="checkbox"/>	<input checked="" type="checkbox"/>	ဆရာဝန်	<input type="checkbox"/>	<input type="checkbox"/>	လက်သမား	<input checked="" type="checkbox"/>	<input type="checkbox"/>
အထက်တန်းပြဆရာ/မ	<input type="checkbox"/>	<input type="checkbox"/>	လက်ထောက်ကျန်းမာရေးမှူး	<input type="checkbox"/>	<input type="checkbox"/>	ပန်းရံ	<input checked="" type="checkbox"/>	<input type="checkbox"/>
အလယ်တန်းပြဆရာ/မ	<input type="checkbox"/>	<input type="checkbox"/>	အမျိုးသမီးကျန်းမာရေးဆရာမ	<input type="checkbox"/>	<input type="checkbox"/>	လျှပ်စစ်ကျွမ်းကျင်မီးသမား	<input checked="" type="checkbox"/>	<input type="checkbox"/>
မူကြိုဆရာ/မ	<input type="checkbox"/>	<input type="checkbox"/>	သားပွားဆရာမ	<input type="checkbox"/>	<input checked="" type="checkbox"/>	ရေပိုက်သူယ်သူ	<input type="checkbox"/>	<input type="checkbox"/>
အခြား	<input type="checkbox"/>	<input type="checkbox"/>	ပြည်သူ့ကျန်းမာရေးလုပ်သား	<input type="checkbox"/>	<input type="checkbox"/>	ကော်ပြင်ဆရာ	<input type="checkbox"/>	<input type="checkbox"/>
မှတ်ချက်			မှတ်ချက်			မှတ်ချက်		

(ဃ) ကျေးရွာသို့ရောက်ရှိနိုင်သည့် လမ်းအခြေအနေ / ကျေးရွာတစ်ရွာသည် ၎င်း၏ ကျေးရွာအုပ်စုနှင့် ဆက်သွယ်ထားသော လမ်းအခြေအနေ (အောက်ပါဝတီကိုပိုင်းပါ)

ကျောက်ကြမ်းလမ်း ကတ္တရာလမ်း ကွန်ကရစ်လမ်း မော်တော်ဆိုင်ကယ်လမ်း
 ကျောက်ခင်းလမ်း မြေသားလမ်း လူသွားလမ်း အခြား _____

(င) ကျေးရွာဖွံ့ဖြိုးမှုစီမံချက်

- (၁) လူထုပဟိုပြုစီမံကိန်းမတော်မီ ဤကျေးရွာတွင်ကျေးရွာဖွံ့ဖြိုးမှု စီမံချက်ရှိခဲ့ပါသလား? ပိုင်းပါ
ရှိပါသည်/မရှိပါ/မသိပါ
- (၂) ရှိခဲ့ပါလျှင် ဤစီမံချက်ကို မည်သည့် ခုနှစ်တွင်ပြင်ဆင်ခဲ့ပါသနည်း? နှစ် ၂၀၁၆/မသိပါ
 (၃) ဤစီမံချက်ကို ခြုံနယ်မှအတည်ပြုခဲ့ပါသလား? ပြုခဲ့ပါသည်/မပြုခဲ့ပါ /မသိပါ

(စ) ခရီးအကွာအဝေး

- (၁) ဤကျေးရွာ၏ပဟိုမှ ၎င်းကျေးရွာအုပ်စု၏ပဟိုအထိ ခရီးမိုင်မည်မျှကွာဝေးသနည်း? မိုင်-----/မသိပါ ၂.၅၀၀၂
- (၂) ဤကျေးရွာမှ ၎င်းကျေးရွာအုပ်စုပဟိုအထိ သွားလာရာတွင်ကြာမြင့်သည့်အချိန်

ခြောက်သွေ့ရာသီတွင်ကြာချိန် ----- ၂.၅၀ မိနစ် ----- ထော်လာရီ/မော်တော်ဆိုင်ကယ်/မြေလျှင်/လား/မော်တော်ဘုတ်/
 အခြား -----

မိုးရာသီတွင်ကြာချိန် ----- ၂.၅၀ မိနစ် ----- ထော်လာရီ/မော်တော်ဆိုင်ကယ်/မြေလျှင်/လား/မော်တော်ဘုတ်/
 အခြား -----



(ဆ) ပတ်ဝန်းကျင်ထိုင်ရာ သဘာဝဘေးအန္တရာယ်

ဤကျေးရွာတွင် ရေကြီးခြင်းကိုသို့ သဘာဝဘေးအန္တရာယ်ကျရောက်ဖူးခြင်း ရှိပါသလား။

မရှိပါ ရှိပါသည် ရှိလျှင်ခေါ်ပြပါ -----

(ဇ) ကျေးရွာတွင် ဖွဲ့စည်းထားသော အဖွဲ့အစည်းများ

လူထုဝဟိုပြုမိမိကိန်းမတိုင်မီ ဤကျေးရွာတွင် ကျေးရွာဖွံ့ဖြိုးရေးအတွက် အစိုးရ (သို့) ရွာသားများကိုယ်တိုင်(သို့) စီမံကိန်းတင်စဉ်မှ ဖွဲ့စည်းထားသည့် အဖွဲ့အစည်းများရှိပါသလား။

(၁) မြို့နယ်ကာကွယ်ရေးအဖွဲ့အစည်း :

(၂) -----

(ဈ) အထွေထွေအုပ်ချုပ်ရေး ဦးစီးဌာန (GAD) မှ မှတ်တမ်းတင်ထားခြင်း

ဤကျေးရွာသည် အထွေထွေအုပ်ချုပ်ရေး ဦးစီးဌာန (GAD) မှ မှတ်တမ်းတင်ထားမှု ရှိပါသလား။

မရှိပါ ရှိပါသည်

ကျေးရွာခေါင်းဆောင်

အမည် ဦးသန်းမြင့်

လက်မှတ် [Signature] နေ့စွဲ

လူထုစည်းရုံးရေးမှူး

အမည် ဒေါ်ဝေဝေမာမာ

လက်မှတ် [Signature] နေ့စွဲ ၁၈.၀၁.၂၀၁၇



စီမံကိန်း ဒုတိယနှစ် စက်ဝန်း

ပုံစံ - ၈ - ၁ အကျေးရွာအခြေစိုက်ရေးအစဉ်အလာစာရွက် (Form PC 1)

ကျေးရွာအခြေစိုက်ရေးအစဉ်အလာစာရွက်ကို ပထမဆုံးတင်သွင်းရန် လွှဲပြောင်းပေးအပ်ရန် လိုအပ်ပါသည်။ ဤစာရွက်အစဉ်အလာစာရွက်ကို ဖြည့်စွက်ရန်နှင့် စီမံကိန်းအောက်ခံအဖွဲ့ဝင်များ၏ အကျိုးအမြတ်ကို ထိန်းသိမ်းစောင့်ရှောက်ရန် လိုအပ်ပါသည်။ ဤစာရွက်အစဉ်အလာစာရွက်ကို ဖြည့်စွက်ရန်နှင့် စီမံကိန်းအောက်ခံအဖွဲ့ဝင်များ၏ အကျိုးအမြတ်ကို ထိန်းသိမ်းစောင့်ရှောက်ရန် လိုအပ်ပါသည်။

ကျေးရွာအခြေစိုက်ရေးအစဉ်အလာစာရွက်	ကျေးရွာအခြေစိုက်ရေးအစဉ်အလာစာရွက်	ကျေးရွာအခြေစိုက်ရေးအစဉ်အလာစာရွက်
ကျေးရွာအခြေစိုက်ရေးအစဉ်အလာစာရွက်	ကျေးရွာအခြေစိုက်ရေးအစဉ်အလာစာရွက်	ကျေးရွာအခြေစိုက်ရေးအစဉ်အလာစာရွက်

အမျိုးအစား	အရေအတွက်	တန်ဖိုး	စီမံကိန်းအောက်ခံအဖွဲ့ဝင်များ
ကျွန်းပင်	၁၀၀	၁၀၀၀	မောင်မောင်
ကျွန်းပင်	၁	၁၀၀၀	မောင်မောင်
ကျွန်းပင်			
ကျွန်းပင်			
ကျွန်းပင်			

ကျွန်းပင်	၁
ကျွန်းပင်	၂၂

အမျိုးအစား	အရေအတွက်	တန်ဖိုး
ကျွန်းပင်	၁၀၀	၁၀၀၀
ကျွန်းပင်	၁	၁၀၀၀
ကျွန်းပင်		
ကျွန်းပင်		
ကျွန်းပင်	၈၂	၈၂၀

(၈) အကျေးရွာအခြေစိုက်ရေးအစဉ်အလာစာရွက်

ကျေးရွာအခြေစိုက်ရေးအစဉ်အလာစာရွက်	ကျေးရွာအခြေစိုက်ရေးအစဉ်အလာစာရွက်	ကျေးရွာအခြေစိုက်ရေးအစဉ်အလာစာရွက်
----------------------------------	----------------------------------	----------------------------------



အခြား	၂၅	စောင့်	၂၅	ပေး	၂၅
အခြား	၂၅	ကုန်ပစ္စည်း	၂၅	ကုန်ကြီး	၂၅
အခြား	၂၅	ကုန်ပစ္စည်း	၂၅	ပစ္စည်း	၂၅
အခြား	၂၅	စောင့်	၂၅	စောင့်	၂၅
အခြား	၂၅	အခြား	၂၅	အခြား	၂၅
အခြား	၂၅	အခြား	၂၅	အခြား	၂၅

(က) ကျွမ်းကျင်သူမှ ဖုတ်လမ်း (ကျေးရွာသည် နေထိုင်သော သို့မဟုတ် တခြားရွာမှ လာရောက်သော ကျွမ်းကျင်သူများ)

(က) ကျွမ်းကျင်သူ	(ခ) ကျွမ်းကျင်သူ			(ဂ) ကျွမ်းကျင်သူ			(င) လက်မှတ်ထုတ်		
	ရွာတွင်း	အခြားရွာ	လာသူ	ရွာတွင်း	အခြား	လာသူ	ရွာတွင်း	အခြား	လာသူ
ပေးပို့ခြင်း	၂၅	၂၅	၂၅	ပေးပို့ခြင်း	၂၅	၂၅	ပေးပို့ခြင်း	၂၅	၂၅
အခြား	၂၅	၂၅	၂၅	အခြား	၂၅	၂၅	အခြား	၂၅	၂၅
အခြား	၂၅	၂၅	၂၅	အခြား	၂၅	၂၅	အခြား	၂၅	၂၅
အခြား	၂၅	၂၅	၂၅	အခြား	၂၅	၂၅	အခြား	၂၅	၂၅
အခြား	၂၅	၂၅	၂၅	အခြား	၂၅	၂၅	အခြား	၂၅	၂၅

(လ) ကျေးရွာသို့ ရောက်ရှိနိုင်သည့် လမ်းအခြေအနေ / ကျေးရွာတစ်ရွာသည် ၎င်း၏ ကျေးရွာအုပ်စုနှင့် ဆက်သွယ်ထားသော လမ်းအခြေအနေ (အောက်ပါပုံကို ဖြည့်ပါ)

ကျေးရွာကြမ်းလမ်း တက္ကသိုလ်လမ်း ကွန်ကရစ်လမ်း မော်တော်ဆိုင်ကယ်လမ်း
 ကျောက်ခင်းလမ်း မြေသာလမ်း လူသွားလမ်း အခြား _____

(ခ) ကျေးရွာအုပ်စုအဖွဲ့ဝင်များ

- (၁) လူလူကို ပြုစီမံကိန်းစတင်ပို့ ဤကျေးရွာတွင် ကျေးရွာပို့ပြီးမှ ဝိသေသနိရိပါသလား? ဝိသေသနိရိပါသလား? ဝိသေသနိရိပါသလား?
- (၂) ရှိပါလျှင် ဤဝိသေသနိရိကို မည်သည့် နှစ်တွင် ပြင်ဆင်ခဲ့ပါသနည်း? နှစ်-----/မသိပါ
- (၃) ဤဝိသေသနိရိကို မြို့နယ်မှ အတည်ပြုခဲ့ပါသလား? ပြုခဲ့ပါသည်/မပြုခဲ့ပါ /မသိပါ

(င) ဝန်ဆောင်မှုအခင်း

- (၁) ဤကျေးရွာ၏ လူမှု ၎င်းကျေးရွာအုပ်စု၏ လူမှုအထိ ရောက်ရှိမည်မျှ ကောင်းသနည်း? မိမိ-----/မသိပါ မိမိဝန်
- (၂) ဤကျေးရွာမှ ၎င်းကျေးရွာအုပ်စု၏ လူမှု သွားလာရာတွင် ကြာမြင့်သည့် အချိန် ၁၀ မိနစ်
- မြောက်သို့ ရာသီတွင် ကြာချိန် ၁၀ မိနစ် ထောက်လှမ်း/မော်တော်ဆိုင်ကယ်/မြေလျှင်/လမ်း/မော်တော်ဆိုင်/အခြား _____
- နောက်သို့ တွင် ကြာချိန် ၁၅ မိနစ် ထောက်လှမ်း/မော်တော်ဆိုင်ကယ်/မြေလျှင်/လမ်း/မော်တော်ဆိုင်/အခြား _____



အောက်ဖော်ပြပါအတိုင်း သဘာဝပတ်ဝန်းကျင်

ဤကျေးရွာတွင် ခေတ်မီအောင် သဘာဝပတ်ဝန်းကျင်ထိန်းသိမ်းရေး ဖြစ်ပေါ်စေရန်

အောက်ဖော်ပြပါအတိုင်း ဖြစ်ပေါ်စေရန် ဖြစ်ပေါ်စေရန်

(က) ကျေးရွာတွင် နေထိုင်သူများအား အချိန်အကွာ

ပေးအပ်ခြင်းအားဖြင့် ဤကျေးရွာတွင် ကျေးရွာဖွံ့ဖြိုးရေးအတွက် အချိန် (သို့) ငွေကြေးကုန်ကျစရိတ်(သို့) စီမံကိန်းတစ်ခုခု နေထိုင်သူများအား အချိန်အကွာပေးအပ်ရမည်

၂) ဝန်ထမ်း

၃) အခြား

(ခ) အထူးအချိန်အကွာပေးခြင်း (GAD) မှ မှတ်တမ်းတင်ထားခြင်း

ဤကျေးရွာသည် အထူးအချိန်အကွာပေးခြင်း (GAD) မှ မှတ်တမ်းတင်ထားမှု ဖြစ်ပေါ်စေရန်

အောက်ဖော်ပြပါအတိုင်း ဖြစ်ပေါ်စေရန်

ကျေးရွာခေါင်းစဉ်

အမည် ဦးသိန်းဇော်

ရက်စွဲ ၀၅.၁၁.၂၀၂၂ ၀၄.၅ ၂၀၂၂.၁၁.၁၇

ကျေးရွာအုပ်စု

အမည် ဦးကျော်စွာ

ရက်စွဲ ၀၅.၁၁.၂၀၂၂ ၀၄.၅ ၂၀၂၂.၁၁.၁၇



စီမံကိန်း တာဝန်ယူနှစ် စက်ဝန်း

ပုံစံ - ၈ - ၁ ကျေးရွာအခြေခံအချက်အလက်များ (Form PC 1)

လယ်ဥယျာဉ်များ၊ ကျေးရွာတစ်ရွာသို့ ပထမဆုံးမိတ်ဆက်ရေး သွားရောက်သောအခါ လူထုစည်းရုံးရေးများသည် ကျေးရွာခေါင်းဆောင်များအား ကျေးရွာအချက်အလက်များကို မေတ္တာရပ်ခံ၍ တောင်းခံရမည်။ ဤအချက်အလက်များကို စီမံကိန်းမိတ်ဆက်အစည်းပေးမတိုင်မီတောင်းခံရမည်။ စီမံကိန်းမိတ်ဆက်အစည်းပေးတွင် လူထုစည်းရုံးရေးများသည် ဤအချက်အလက်များအား စစ်ဆေးပြီး မှန်ကန်အောင်ပြုလုပ်ရမည်။ ပြီးနောက်တွင် လူထုစည်းရုံးရေးမှ သတင်းအချက်အလက်ထံသို့ Tablets မှ တဆင့် ဖြည့်သွင်းရမည်။

ကျေးရွာခေါင်းဆောင် အမည် ဦး သန်း မြင့်	ကျေးရွာခေါင်းဆောင်၏ ဖုန်းနံပါတ် ၀၅ - ၇၇၀၄၃၅၆၆	လူထုစည်းရုံးရေးမှူး၏ အမည် ဒေါ်ဒေါ်ဒေါ် မြင့်
ပြည်နယ်၊တိုင်းဒေသကြီး မန္တလေး	မြို့နယ် ပျော်တွယ်	ကျေးရွာအုပ်စု မြေကြီးကုန်း
		ကျေးရွာ ညောင်လှ

က၊ လူဦးရေ

လူမျိုးစု	အိမ်ထောင်စုအရေအတွက်	ကိုးကွယ်သည့်ဘာသာ	အိမ်ထောင်စုအရေအတွက်
လူမျိုးစု (၁) - မြန်မာ	၁၀၆	ဘာသာ (၁) - ဗုဒ္ဓ	၁၀၆
လူမျိုးစု (၂) -----		ဘာသာ (၂) -----	
လူမျိုးစု (၃) -----		ဘာသာ (၃) -----	
လူမျိုးစုရော -----		ဘာသာရော -----	
အခြား	အရေအတွက်		
မသန်စွမ်းသူများ	၂		
သက်ကြီးရွယ်အိုများ (၆၅ နှစ် နှင့် အထက်)			
စစ်ဘေးရှောင်			

	အမျိုးသား (အရေအတွက်)	အမျိုးသမီး (အရေအတွက်)
လူဦးရေ		
လူမျိုးစု (၁) - မြန်မာ	၂၀၉	၂၄၈
လူမျိုးစု (၂) -----		
လူမျိုးစု (၃) -----		
အခြား		
အိမ်ထောင်စုဦးစီး	၈၀	၂၆

(ခ) အခြေခံအောက်အဖွဲ့ အသုံးအဆောင်များ

စာသင်ကျောင်း	အမှတ် ခြံပ်ပါ	ကျန်းမာရေး	အမှတ် ခြံပ်ပါ	ဘာသာရေး အဆောက် အအုံများ	အမှတ် ခြံပ်ပါ
မူကြိုကျောင်း	<input type="checkbox"/>	တိုက်နယ်ဆေးရုံ	<input type="checkbox"/>	ဝေတီ	၁



ကုန်အမှတ်	<input checked="" type="checkbox"/>	ကုန်အမျိုးအစား	<input type="checkbox"/>	အခြားအချက်	<input checked="" type="checkbox"/>
ကုန်အမျိုးအစား	<input type="checkbox"/>	ကုန်အမျိုးအစား	<input type="checkbox"/>	အခြားအချက်	<input type="checkbox"/>
ကုန်အမျိုးအစား	<input type="checkbox"/>	ကုန်အမျိုးအစား	<input type="checkbox"/>	အခြားအချက်	<input type="checkbox"/>
ကုန်အမျိုးအစား	<input type="checkbox"/>	ကုန်အမျိုးအစား	<input type="checkbox"/>	အခြားအချက်	<input type="checkbox"/>
အခြားအချက်	<input type="checkbox"/>	အခြားအချက်	<input type="checkbox"/>	အခြားအချက်	<input type="checkbox"/>
အခြားအချက်		အခြားအချက်		အခြားအချက်	

(ဂ) ကျွမ်းကျင်သူများမှတ်တမ်း (ကျေးရွာတွင်နေထိုင်သော သို့မဟုတ် တခြားရွာမှလာရောက်သော ကျွမ်းကျင်သူများ)

	(က) စာသင်ကျောင်း		(ခ) ကုန်အမျိုးအစား			(ဂ) လက်မှုပညာရှင်		
	ရွာတွင်နေထိုင်သူ	အခြားရွာမှလာသူ		ရွာတွင်နေထိုင်သူ	အခြားရွာမှလာသူ		ရွာတွင်နေထိုင်သူ	အခြားရွာမှလာသူ
ပုဂ္ဂိုလ်များ	<input checked="" type="checkbox"/>	<input checked="" type="checkbox"/>	ဆရာအဖွဲ့	<input type="checkbox"/>	<input type="checkbox"/>	လက်သမား	<input checked="" type="checkbox"/>	<input checked="" type="checkbox"/>
အထောက်အကူပြုသူများ	<input type="checkbox"/>	<input type="checkbox"/>	လက်ထောက်ကုန်အမျိုးအစား	<input type="checkbox"/>	<input checked="" type="checkbox"/>	ပန်းရံ	<input checked="" type="checkbox"/>	<input checked="" type="checkbox"/>
အထောက်အကူပြုသူများ	<input type="checkbox"/>	<input type="checkbox"/>	အမျိုးသမီးကုန်အမျိုးအစား	<input type="checkbox"/>	<input checked="" type="checkbox"/>	လျှပ်စစ်ကျွမ်းကျင်ပညာရှင်	<input checked="" type="checkbox"/>	<input checked="" type="checkbox"/>
အခြားအချက်	<input type="checkbox"/>	<input type="checkbox"/>	သားဖွားဆရာမ	<input type="checkbox"/>	<input checked="" type="checkbox"/>	ရေပိုက်သူ	<input checked="" type="checkbox"/>	<input checked="" type="checkbox"/>
အခြားအချက်	<input type="checkbox"/>	<input type="checkbox"/>	ပြည်သူ့ကုန်အမျိုးအစား	<input type="checkbox"/>	<input checked="" type="checkbox"/>	စက်ပြင်ဆရာ	<input checked="" type="checkbox"/>	<input checked="" type="checkbox"/>
အခြားအချက်			အခြားအချက်			အခြားအချက်		

(ဃ) ကျေးရွာသို့ ရောက်ရှိနိုင်သည့် လမ်းအခြေအနေ / ကျေးရွာတစ်ရွာသည် ၎င်း၏ ကျေးရွာအုပ်စုနှင့် ဆက်သွယ်ထားသော လမ်းအခြေအနေ (အောက်ပါတို့ကို ဝိုင်းပါ)

- ကျောက်ကြမ်းလမ်း: ကတ္တရာလမ်း: ကွန်ကရစ်လမ်း: မော်တော်ဆိုင်ကယ်လမ်း:
- ကျောက်ခင်းလမ်း: မြေသားလမ်း: လူသွားလမ်း: အခြား: _____

(င) ကျေးရွာဖွံ့ဖြိုးမှုစီမံခန့်ခွဲရေး

- (၁) လူထုတက်ပြိုင်ပွဲများ စတင်ပို့ ဤကျေးရွာတွင် ကျေးရွာဖွံ့ဖြိုးမှု စီမံခန့်ခွဲရေး ဝန်ထုပ်ဝန်ပိုးများ ရှိပါသည်/မရှိပါ/မသိပါ
- (၂) ရှိခဲ့ပါလျှင် ဤစီမံခန့်ခွဲရေးကို မည်သည့် ခုနှစ်တွင် ပြင်ဆင်ခဲ့ပါသနည်း? နှစ်-----/မသိပါ
- (၃) ဤစီမံခန့်ခွဲရေးကို ဖြည့်ဆည်းမှုအတည်ပြုခဲ့ပါသလား? ပြုခဲ့ပါသည်/မပြုခဲ့ပါ/မသိပါ

(စ) ခန့်အကွာအဝေး

- (၁) ဤကျေးရွာ၏တစ်ဖက်မှ ၎င်းကျေးရွာအုပ်စု၏တစ်ဖက်အထိ ခရီးခရီးမည်မျှ ကွာဝေးသနည်း? ခရီး-----/မသိပါ
- (၂) ဤကျေးရွာမှ ၎င်းကျေးရွာအုပ်စု၏တစ်ဖက်အထိ သွားလာရာတွင် ကြာမြင့်သည့်အချိန်။

ခြောက်လှည့် ရာသီတွင် ကြာချိန် ----- ၅ မိနစ် ----- ထော်လာရီး/မော်တော်ဆိုင်ကယ်/မြေလျင်/လား/မော်တော်ဘုတ်/အခြား: -----

မိုးရာသီတွင် ကြာချိန် ----- ၅ မိနစ် ----- ထော်လာရီး/မော်တော်ဆိုင်ကယ်/မြေလျင်/လား/မော်တော်ဘုတ်/အခြား: -----



အခြား -----

(ဆ) ပတ်ဝန်းကျင်ဆိုင်ရာ သဘာဝဘေးအန္တရာယ်

ဤကျေးရွာတွင် ရေကြီးခြင်းကဲ့သို့ သဘာဝဘေးအန္တရာယ်ကျရောက်ဖူးခြင်း ရှိပါသလား။

မရှိပါ ရှိပါသည် ရှိလျှင်ဖော်ပြပါ -----

(ဇ) ကျေးရွာတွင် ဖွဲ့စည်းထားသော အဖွဲ့အစည်းများ

လူထုလှုပ်ပြုစီမံကိန်းမတိုင်မီ ဤကျေးရွာတွင် ကျေးရွာဖွံ့ဖြိုးရေးအတွက် အစိုးရ (သို့) ရွာသားများကိုယ်တိုင်(သို့) စီမံကိန်းတစ်ခုခုမှ ဖွဲ့စည်းထားသည့် အဖွဲ့အစည်းများရှိပါသလား။

(၁) ---ပရဟိတအသင်းအဖွဲ့

(၂) -----

(ဈ) အထွေထွေအုပ်ချုပ်ရေး ဦးစီးဌာန (GAD) မှ မှတ်တမ်းတင်ထားခြင်း

ဤကျေးရွာသည် အထွေထွေအုပ်ချုပ်ရေး ဦးစီးဌာန (GAD) မှ မှတ်တမ်းတင်ထားမှု ရှိပါသလား။

မရှိပါ ရှိပါသည်

ကျေးရွာခေါင်းဆောင်

အမည် ဦးဘိုးမြင့်

လက်မှတ်  နေ့. ၃၀.၁၀.၁၈

လူထုစည်းရုံးရေးမှူး

အမည် ဒေါ်အေးစောမြင့်

လက်မှတ်  နေ့. ၃၀.၁၀.၁၈



စတုတ္ထနှစ်စက်ဝန်း

ပုံစံ - စ - ၁ ကျေးရွာအခြေခံအချက်အလက်များ (Form PC 1)

လယ်နွယ်နှစ်နှစ် ကျေးရွာတစ်ရွာသို့ ပထမဆုံးမိတ်ဆက်ခေါ်သွားရောက်သောအခါ လူထုစည်းရုံးရေးမှူးသည် ကျေးရွာ
 မေါင်းစည်းမှုအားကျေးရွာအချက်အလက်များကိုပေတ္တာရပ်ခံ၍တောင်းခံရသည်။ ဤအချက်အလက်များကိုစီမံကိန်း
 မိတ်ဆက်အစည်းဝေးတိုင်ပင်ဆောင်ရွက်ရမည်။ စီမံကိန်းမိတ်ဆက်အစည်းဝေးတွင် လူထုစည်းရုံးရေးမှူးသည် ဤအချက်အ
 လက်များအား စစ်ဆေးပြီး မှန်ကန်အောင်ပြုလုပ်ရမည်။ ဦးနောက်တွင် လူထုစည်းရုံးရေးမှူးမှ သတင်းအချက်အလက်ထံသို့
 Tablets မှ တဆင့် ဖြည့်သွင်းရမည်။

ကျေးရွာမေါင်းစည်းမှု အမည် ဦးသန်းမြင့်	ကျေးရွာမေါင်းစည်းမှု ဖုန်းနံပါတ် ၀၇-	လူထုစည်းရုံးရေးမှူး၏အမည် ဒေါ်အေးအေးမြင့်
ဖြည့်နယ်၊ တိုင်းဒေသကြီး ဧရာဝတီ	မြို့နယ် ပျော်ဘွယ်	ကျေးရွာအုပ်စု မြေခိုကျွန်း
		ကျေးရွာ အောင်ဗျ

ကား လှည့်စာ

လူမျိုးစု	အိမ်ထောင်စုအရေအတွက်	ကိုးကွယ်သည့်ဘာသာ	ဘိမ္မိတောင်စုအရေအတွက်
လူမျိုးစု (၁) ဗမာ	၁၀၆	ဘာသာ(၁) ဗုဒ္ဓ	၁၀၆
လူမျိုးစု (၂) -----		ဘာသာ(၂) -----	
လူမျိုးစု (၃) -----		ဘာသာ(၃) -----	
လူမျိုးစုစရာ -----		ဘာသာစရာ -----	
အခြား			
	အရေအတွက်		
ပညာရေးအဆင့်များ	၂		
သက်ကြီးရွယ်အိုများ (၆၅ နှစ် နှင့် အထက်)	၂၂		
စစ်ဘေးရှောင်			



	အမျိုးသား(အရေအတွက်)	အမျိုးသမီး(အရေအတွက်)	စုစုပေါင်းအရေအတွက်
လူဦးရေ			
လူမျိုးစု (၁)-----	၂၀၉	၂၄၈	၄၅၇
လူမျိုးစု (၂)-----			
လူမျိုးစု (၃)-----			
အခြား			
စိတ်ထောင်စွဲစီး	၈၀	၂၆	၁၀၆

(ခ) အခြေခံအဆောက်အအုံ အသုံးအဆောင်များ

စာသင်ကျောင်း	အမှတ် ခြံမပါ	ကျန်းမာရေး	အမှတ်ပြု မပါ	ဘာသာရေးအဆောက် အအုံများ	အမှတ် ခြံမပါ
အထက်တန်းကျောင်း	<input type="checkbox"/>	ဆေးရုံ	<input type="checkbox"/>	ဝေတီ	<input checked="" type="checkbox"/>
အလယ်တန်းကျောင်း	<input type="checkbox"/>	ကုန်းမာရေးဌာန	<input type="checkbox"/>	ဘုန်းကြီးကျောင်း	<input checked="" type="checkbox"/>
မူလတန်းကျောင်း	<input type="checkbox"/>	ကုန်းမာရေးဌာနခွဲ	<input type="checkbox"/>	ဟိန္ဒူဘုရားကျောင်း	<input type="checkbox"/>
မူကြိုကျောင်း	<input type="checkbox"/>	ဆေးပေးခန်း	<input type="checkbox"/>	ရေစိမ့်ယာန်ကျောင်း	<input type="checkbox"/>
အခြား	<input type="checkbox"/>	အခြား	<input type="checkbox"/>	လိပ်	<input type="checkbox"/>
				အခြား	<input type="checkbox"/>
မှတ်ချက်		မှတ်ချက်		မှတ်ချက်	

(ဂ) ကျွမ်းကျင်သူများမှတ်တမ်း (ကျေးရွာတွင်နေထိုင်သော သို့မဟုတ် တခြားရွာမှလာရောက်သောကျွမ်းကျင်သူများ)

(၁) စာသင်ကျောင်း	(၂) ကျန်းမာရေး	(၃) လက်မှုပညာရှင်
------------------	----------------	-------------------



	ရွာတွင်နေထိုင်သူ	အခြားရွာမှလာသူ		ရွာတွင်နေထိုင်သူ	အခြားရွာမှလာသူ		ရွာတွင်နေထိုင်သူ	အခြားရွာမှလာသူ
လထန်ပြင်ဆရာ/မ	<input type="checkbox"/>	<input type="checkbox"/>	ဆရာလန်	<input type="checkbox"/>	<input type="checkbox"/>	လက်သား	✓	✓
မသက်တန်ပြင်ဆရာ/မ	<input type="checkbox"/>	<input type="checkbox"/>	လက်သောက်ကျွန်းဟေဇေဖုဖု	<input type="checkbox"/>	<input type="checkbox"/>	မန်ရီ	✓	✓
မလယ်တန်ပြင်ဆရာ/မ	<input type="checkbox"/>	<input type="checkbox"/>	အမျိုးသမီးကျွန်းဟေဇေဖုဆရာမ	<input type="checkbox"/>	<input type="checkbox"/>	လွင်စင်ကျွန်းတန်းစိသား	✓	✓
ကျွဲဆရာ/မ	<input type="checkbox"/>	<input type="checkbox"/>	သားဦးဆရာမ	<input type="checkbox"/>	<input type="checkbox"/>	ခေါင်းကျွန်းကျွဲ	✓	✓
အခြား	<input type="checkbox"/>	<input type="checkbox"/>	ပြည်သူ့ကျန်းမာရေးလုပ်သား	<input type="checkbox"/>	✓	မက်မြင်ဆရာ	✓	✓
မှတ်ချက်			မှတ်ချက်			မှတ်ချက်		

(ဃ) ကျေးရွာသို့ ရောက်ရှိနိုင်သည့်လမ်းအခြေအနေ / ကျေးရွာတစ်ရွာသည် ၎င်း၏ကျေးရွာအုပ်စုနှင့် ဆက်သွယ်ထားသောလမ်းအခြေအနေ (အောက်ပါဝို့တိုင်းပါ)

ကျောက်ကြမ်းလမ်း ကတ္တရာလမ်း ကွန်ကရစ်လမ်း ဖော်တော်စိုင်းကယ်လမ်း
 ကျောက်စင်းလမ်း မြေသားလမ်း လှသွားလမ်း အခြား _____

(င) ကျေးရွာခွဲခြားမှုစီမံချက်

ပိုင်းပါ

(၁) လူထုထုတ်ပြန်စီမံကိန်းမစတင်မီ ဤကျေးရွာတွင်ကျေးရွာခွဲခြားမှုစီမံချက်ရှိခဲ့ပါသလား? ပိုင်းပါသည်/မရှိပါ/မသိပါ

(၂) ရှိခဲ့ပါလျှင် ဤစီမံချက်ကို မည်သည့် ခုနှစ်တွင်ပြင်ဆင်ခဲ့ပါသနည်း? နှစ် _____ /မသိပါ

(၃) ဤစီမံချက်ကို ပြုနည်းမှုအကူအညီပြုခဲ့ပါသလား? ပြုခဲ့ပါသည်/မပြုခဲ့ပါ /မသိပါ

(စ) ခရီးအကွာအဝေး

၂ မှာအေ

(၁) ဤကျေးရွာ၏အဟိုမှ၎င်းကျေးရွာအုပ်စု၏အဟိုအထိခရီးပိုင်မည်မျှကွာဝေးသနည်း? ပိုင်း _____ /မသိပါ



(၂) ဤကျေးရွာမှ ၎င်းကျေးရွာအုပ်စုပဟိအထိသွားလာရာတွင်ကြာမြင့်သည့်အချိန်။

မြောက်ကွေ့ရာသီတွင်ကြာချိန် ၁၅ မိနစ် ဧကန်လား/မော်တော်ဆိုင်ကယ်/မြေလျှင်/လား/မော်တော်ဘုတ်/

အခြား

မိုးရာသီတွင်ကြာချိန် ၂၀ မိနစ် ဧကန်လား/မော်တော်ဆိုင်ကယ်/မြေလျှင်/လား/မော်တော်ဘုတ်/

အခြား

(ဆ) ပတ်ဝန်းကျင်ဆိုင်ရာသဘာဝဘေးအန္တရာယ်

ဤကျေးရွာတွင်ရေကြီးခြင်းကဲ့သို့ သဘာဝဘေးအန္တရာယ်ကျရောက်မှုခြင်း ရှိပါသလား။

မရှိပါ ရှိပါသည် ရှိလျှင်ခေါ်ပြပါ.....

(ဇ) ကျေးရွာတွင် ခွဲစည်းထားသော အဖွဲ့အစည်းများ

လူထုဝဟိပြုစီမံကိန်းမတိုင်မီ ဤကျေးရွာတွင် ကျေးရွာခွဲ ခွဲစည်းမှုအတွက် အစိုးရ(သို့)ရွာသားများကိုယ်တိုင်(သို့) စီမံကိန်းတစ်ခုခုမှ ခွဲစည်းထားသည့် အဖွဲ့အစည်းများရှိပါသလား။

(ဇ)

(ဇ)

(ဈ) အထွေထွေအုပ်ချုပ်ရေး ဦးစီးဌာန (GAD) မှ မှတ်တမ်းတင်ထားခြင်း

ဤကျေးရွာသည် အထွေထွေအုပ်ချုပ်ရေး ဦးစီးဌာန (GAD) မှ မှတ်တမ်းတင်ထားမှု ရှိပါသလား။

မရှိပါ ရှိပါသည်

ကျေးရွာခေါင်းဆောင်

အမည် ဦးသန်းမြင့်

လက်မှတ် ၁၁နို ဇန.စွ 21.11.19

လူထုစည်းရုံးရေးမှူး

အမည် ဒေါ်အေးအေးမြင့်

လက်မှတ် Myet ဇန.စွ 21.11.19



ပုံစံ ၈-၂။ စီမံကိန်းစက်ဝန်းအချိန်ဇယား

စီမံကိန်း ပထမနှစ် စက်ဝန်း

ပုံစံ - ၈ - ၂ - စီမံကိန်းစက်ဝန်းအချိန်ဇယား (PC 2)

လမ်းညွှန်ရွာ၊ သက်ဆိုင်ရာလူထုစည်းရုံးရေးမှူး/လက်ထောက်နည်းပညာမှူးများမှ စီမံကိန်းစက်ဝန်းအဆင့်တစ်ခုစီဖြိုဖျက်ပေးပြီး ကျေးရွာအုပ်စုအတွက် ဤပုံစံကို ဖြည့်သွင်းရမည်။

စည်းရုံးရေးမှူး/ဝန်ထမ်း အမည် ဒေါ်ခင်အေး

နေ့စွဲ ၁၀.၂.၁၇ စက်ဝန်းအားအမှတ်ဖြစ်ပါ ၂-၇ စက်ဝန်း(၁) စက်ဝန်း(၂) စက်ဝန်း(၃) စက်ဝန်း(၄)

ပြည်နယ်/တိုင်း မွန်ပြည်နယ် ကျေးရွာအုပ်စု ရွှေပြည်သာ ကျေးရွာ ရွှေပြည်သာ

စီမံကိန်းစတင်ရွက်မှုအဆင့်များ	နေ့စွဲ		အစည်းအဝေးတွင်တက်ရောက်သူအရေအတွက်			
	စတင်သည့် နေ့	ပြီးဆုံးသည့်နေ့	အမျိုးသား အရေအတွက်	အမျိုးသမီး အရေအတွက်	အိမ်ထောင်စု အရေအတွက်	လူမျိုးစုတက်ရောက်သူ အရေအတွက် နှင့် လူမျိုးစုအမည်
၁။ ကျေးရွာစီမံကိန်း မိတ်ဆက်အစည်းအဝေး	၂၉.၁.၁၇	၂၉.၁.၁၇	၄၆	၄၂	၈၃	၁၈၀ ဖြစ်သည့်
၂။ ကျေးရွာဖွံ့ဖြိုးရေး စီမံချက်ရေးဆွဲခြင်း အစည်းအဝေး	၃၀.၁.၁၇	၃၀.၁.၁၇	၄၉	၃၆	၈၅	
၃။ ကျေးရွာအုပ်စု လုပ်ငန်းဆုံးဖြတ်ချက်ချသည့် အစည်းအဝေး	၁၀.၂.၁၇	၁၀.၂.၁၇	၉	၆	၁၅	
၄။ မြို့နယ်အဆင့် စီမံကိန်းရေးဆွဲရေး နှင့် အကောင်အထည်ဖော်ရေးကော်မတီ၏ စီမံကိန်း သုံးသပ်မှု အစည်းအဝေး			၈၀	၈၀	၈၀	၈၀
၅။ မြို့နယ် စီမံကိန်းရေးဆွဲရေး နှင့် အကောင်အထည်ဖော်ရေး ကော်မတီ၏ဆုံးဖြတ်ချက်ကို ရွာသို့ အသိပေး အကြောင်းကြားသည့် အစည်းအဝေး	၁၃.၆.၁၇	၁၃.၆.၁၇	၂၁	၃၄	၅၅	၅၅
၆။ စီမံကိန်းလုပ်ငန်းခွဲစီမံချက်ရေးဆွဲခြင်း အစည်းအဝေး						
၆.၁။ စီမံကိန်းလုပ်ငန်း အကောင်အထည်ဖော်ရေးအစီအစဉ် ရေးဆွဲခြင်း	၁၃.၆.၁၇	၁၃.၆.၁၇	၂၁	၃၄	၅၅	၅၅



အမာ ဂွက်ဆက်

၆.၂၊ ဝယ်ယူရေးအစီအစဉ် ရေးဆွဲခြင်း	သု.၆.၁၅	သု.၆.၁၅	၃၄	၅၅	၅၅	၅၅
၆.၃၊ ဘဏ္ဍာရေးကုန်ကျမှု လျာထားအစီအစဉ် ရေးဆွဲခြင်း	၅.၇.၁၅	၅.၇.၁၅	၉	၂၃	၂၃	၂၃
၆.၄၊ ပြင်/ထိန်းအစီအစဉ် ရေးဆွဲခြင်း	သု.၆.၁၅	သု.၆.၁၅	၃၄	၅၅	၅၅	၅၅
၇၊ စီမံကိန်းလုပ်ငန်းခွဲ တိုးတက်မှု စောင့်ကြည့်အစည်းအဝေး						
၇.၁၊ အစည်းအဝေး ပထမအကြိမ်						
၇.၂၊ အစည်းအဝေး ဒုတိယအကြိမ်						
၇.၃၊ အစည်းအဝေး တတိယအကြိမ်						
၈၊ စီမံကိန်းလုပ်ငန်းခွဲ အပြီးသတ်စစ်ဆေးခြင်းအစည်းအဝေး						
၉၊ လူထုစစ်ဆေးပွဲအစည်းအဝေး						



စီမံကိန်း ဒုတိယနှစ် စက်ဝန်း

ပုံစံ - ၂ - စီမံကိန်းဆက်ခံရေးစာရွက်စာတမ်း (PC 2)

လမ်းညွှန်ရွက်၊ သက်ဆိုင်ရာလူထုစုစည်းမှုရေးရာ/လက်ထောက်ရည်ရွယ်ချက်များ၊ စီမံကိန်းဆက်ခံရေးစာတမ်းတစ်စောင်၊ စီမံကိန်းဆက်ခံရေးစာတမ်း ညွှန်ကြားမှု ဌာနမှ ပြန်လည်ရရှိရမည်။

စည်းရုံးရေးရာ/ဝန်ထမ်း အမည် ဒေါ်ကော့စိဒိုး၊ ၁၆/၁၁/၂၀၁၆၊

ဖ.န.စုံ ၂၂.၀၂.၁၇

စက်ဝန်းအားထုတ်ခြင်းပါ စက်ဝန်း(၁) စက်ဝန်း(၂) စက်ဝန်း(၃)

စက်ဝန်း (၄)

ပြည်နယ်/တိုင်း ဖွဲ့စည်းပုံ: မြို့နယ် ဖွဲ့စည်းပုံ၊ ကျေးရွာအုပ်စု မြေပုံ ကျေးရွာ ရွာစာဇယား

စီမံကိန်းဆောင်ရွက်မှုအဆင့်များ	ဖ.န.စုံ		အစည်းအဝေးတွင်တက်ရောက်သူအရေအတွက်			
	စတင်သည့် ဖ.န.	ပြီးဆုံးသည့်ဖ.န.	အပျိုသား အရေအတွက်	အမျိုးသမီး အရေအတွက်	အိမ်ထောင်မှု အရေအတွက်	လူမျိုးစုတိုင်းရောက်သူ အရေအတွက် နှင့် လူမျိုးစုအရေအတွက်
၁။ ကျေးရွာစီမံကိန်း စီမံဆောင်ရွက်ခြင်းအစောဆုံးအစည်းအဝေး	၂၂.၁၁.၁၇	၂၂.၁၂.၁၇	၂၇	၅၅	၈၂	၈၂ ၁၅၀
၂။ ကျေးရွာဖွဲ့စည်းရေး စီမံချက်ရေးဆွဲခြင်း အစည်းအဝေး	၂၃.၁၁.၁၇	၂၃.၁၂.၁၇	၂၇	၅၅	၈၂	၈၂ ၁၅၀
၃။ ကျေးရွာအုပ်စု လုပ်ငန်းဆောင်ရွက်ချက်ချသည့် အစည်းအဝေး	၂၇.၁၁.၁၇	၂၇.၁၂.၁၇	၇	၅	၁၂	၁၂ ၁၅၀
၄။ မြို့နယ်အဆင့် စီမံကိန်းရေးဆွဲရေး နှင့် အကောင်အထည်ဖော်ရေးကော်မတီ၏ စီမံကိန်း သုံးသပ်မှု အစည်းအဝေး			မရှိ	မရှိ	မရှိ	မရှိ
၅။ မြို့နယ် စီမံကိန်းရေးဆွဲရေး နှင့် အကောင်အထည်ဖော်ရေး ကော်မတီ၏ဆုံးဖြတ်ချက်ကို ရွာသို့ အသိပေး အကြောင်းကြားသည့် အစည်းအဝေး						
၆။ စီမံကိန်းလုပ်ငန်းစီမံချက်ရေးဆွဲခြင်း အစည်းအဝေး						
၆.၀၁ စီမံကိန်းလုပ်ငန်း အကောင်အထည်ဖော်ရေးအင်အားစု ရေးဆွဲခြင်း						



စီမံကိန်း တတိယနှစ် စက်ဝန်း

ပုံစံ - ၈ - ၂ - စီမံကိန်းစက်ဝန်းအချိန်စာအုပ် (PC 2)

လမ်းညွှန်များ သက်ဆိုင်ရာလုပ်ထုတ်စာရွက်စာတမ်း/လက်ထောက်ရည်ရွယ်ချက်များ/စီမံကိန်းစက်ဝန်းအဆင့်တစ်ခုစီပြုစီမံခြင်း ကျေးရွာနှင့် ကျေးရွာအုပ်စုအတွက် ဤစီမံကိန်း ဖြည့်ဆည်းရမည်။

စည်းမျဉ်းရေးရာ/လမ်းညွှန်စာအုပ် အမည် ခေါ်အေးအေးအေး၊ ဖြေဆိုရမည့် နေရာ ၃၀၀၂၀၀၁၈

စီမံကိန်းအားလုပ်ဆောင်ရာ နေရာ စက်ဝန်း(၁) စက်ဝန်း(၂) စက်ဝန်း(၃)

စီမံကိန်းအားလုပ်ဆောင်ရာ နေရာ စက်ဝန်း(၄)

ပြည်နယ်/တိုင်း မန္တလေး၊ မြို့နယ် ပျော်ဘွယ်၊ ကျေးရွာအုပ်စု မြေကြီးကုန်း၊ ကျေးရွာ ရွှေဘို

စီမံကိန်းအမျိုးအစားအရပ်ရပ်	စီမံကိန်းအမျိုးအစားအရပ်ရပ်		အစည်းအဝေးတွင်တက်ရောက်သူအရေအတွက်				အစည်းအဝေး တက်ရောက်မှုနှုန်း %
	စီမံကိန်းအမျိုးအစား	စီမံကိန်းအမျိုးအစား	အစည်းအဝေးအရေအတွက်	အစည်းအဝေးအရေအတွက်	အစည်းအဝေးအရေအတွက်	အစည်းအဝေးအရေအတွက်	
၁။ ကျေးရွာစီမံကိန်း မိတ်ဆက်အစည်းအဝေး	၃၀၀၂၀၀၁၈	၃၀၀၂၀၀၁၈	၂၂	၃၇	၂၂	၃၇	၃၅.၆၆%
၂။ ကျေးရွာဖွံ့ဖြိုးရေး စီမံချက်ရေးဆွဲခြင်း အစည်းအဝေး	၃၀၀၂၀၀၁၈	၃၀၀၂၀၀၁၈	၂၂	၃၇	၂၂	၃၇	၃၅.၆၆%
၃။ ကျေးရွာအုပ်စု လုပ်ငန်းဆုံးဖြတ်ချက်ချသည့် အစည်းအဝေး	၃၀၀၂၀၀၁၈	၃၀၀၂၀၀၁၈	၆	၉	၆	၉	
၄။ မြို့နယ်အဆင့် စီမံကိန်းရေးဆွဲရေး နှင့် အကောင်အထည်ဖော်ရေးကော်မတီ၏ စီမံကိန်း သုံးသပ်မှု အစည်းအဝေး			မရှိ	မရှိ	မရှိ	မရှိ	
၅။ မြို့နယ် စီမံကိန်းရေးဆွဲရေး နှင့် အကောင်အထည်ဖော်ရေး ကော်မတီ၏ဆုံးဖြတ်ချက် ရှာသို့ အသိပေး အကြောင်းကြားသည့် အစည်းအဝေး							
၆။ စီမံကိန်းလုပ်ငန်းစီမံချက်ရေးဆွဲခြင်း အစည်းအဝေး							
၆.၁။ စီမံကိန်းလုပ်ငန်း အကောင်အထည်ဖော်ရေးအစီအစဉ် ရေးဆွဲခြင်း							



စတုတ္ထနှစ်စက်ဝန်း

ပုံစံ - စ.၂ - မိတ်ဆက်အချက်အလက် (PC 2)

လယ်မြို့နယ်	သက်တမ်း	မိတ်ဆက်အချက်အလက်
တက္ကသိုလ်အချက်အလက်	စတင်ရက်	အဆုံးရက်
စတင်ရက်	အဆုံးရက်	အချက်အလက်
၁၄.၆	21.11.19	စတင်ရက်(၁) စတင်ရက်(၂) စတင်ရက်(၃)
ပြည်နယ်/တိုင်း	မြို့နယ်	ကျေးရွာ
အချက်အလက်	အချက်အလက်	အချက်အလက်

မိတ်ဆက်အချက်အလက်	၁၄.၆		အချက်အလက်အမျိုးအမည်						စတင်ရက်	အဆုံးရက်	စတင်ရက်	အဆုံးရက်	စတင်ရက်	အဆုံးရက်	စတင်ရက်	အဆုံးရက်	စတင်ရက်	အဆုံးရက်	
	စတင်ရက်	အဆုံးရက်	အချက်အလက်	အချက်အလက်	အချက်အလက်	အချက်အလက်	အချက်အလက်	အချက်အလက်											အချက်အလက်
၁။ ကျေးရွာမိတ်ဆက်အချက်အလက်	21.11.19	21.11.19	၁၆	၄၆	၆၂	၆၂	၆၂	၆၂	၆၂	၆၂	၆၂	၆၂	၆၂	၆၂	၆၂	၆၂	၆၂	၆၂	၆၂
၂။ ကျေးရွာမိတ်ဆက်အချက်အလက်	22.11.19	22.11.19	၁၉	၄၀	၅၉	၅၉	၅၉	၅၉	၅၉	၅၉	၅၉	၅၉	၅၉	၅၉	၅၉	၅၉	၅၉	၅၉	၅၉
၃။ ကျေးရွာမိတ်ဆက်အချက်အလက်	28.11.19	28.11.19	၈	၅	၁၃	၁၃	၁၃	၁၃	၁၃	၁၃	၁၃	၁၃	၁၃	၁၃	၁၃	၁၃	၁၃	၁၃	၁၃
၄။ မိတ်ဆက်အချက်အလက်																			



သုံးသပ်မှုအစဉ်အစား									
၅၂။ ဂြိုဟ် စီမံကိန်းရေးဆွဲရေးနှင့်အကောင်အထည်ဖော် ရေးကော်မိတ်၏ရန်ပုံငွေကြေးသင့်အစဉ် ၅၃။ အသိပေးအကြောင်းကြားသည့်အစဉ် အစား									
၆။ စီမံကိန်းလုပ်ငန်းနှိုင်းချက်ရေးဆွဲခြင်း အစဉ်အစား ၆.၁။ စီမံကိန်းလုပ်ငန်း အကောင်အထည်ဖော် ရေးဆောင်အစဉ် ရေးဆွဲခြင်း	ဟို	ဟို	ဟို	ဟို	ဟို	ဟို	ဟို	ဟို	ဟို
၆.၂။ ဝယ်ယူရေးဆောင်အစဉ် ရေးဆွဲခြင်း									
၆.၃။ ဘဏ္ဍာရေးကုန်ကျ လျာထားရေးဆောင်အစဉ် ရေးဆွဲခြင်း									
၆.၄။ ငြင်း/ထိန်းအစဉ် ရေးဆွဲခြင်း									
၇။ စီမံကိန်းလုပ်ငန်းခွဲ တိုးတက်မှု စောင့်ကြည့် အစဉ်အစား	ဟို	ဟို	ဟို	ဟို	ဟို	ဟို	ဟို	ဟို	ဟို
၇.၁။ အစဉ်အစား ဝယ်ယူရေးဆွဲခြင်း									



၁၀။ ပုံစံ ၈-၃။ ကျေးရွာဖွံ့ဖြိုးရေးဦးစားပေးအစီအစဉ်

စီမံကိန်း ပထမနှစ် စက်ဝန်း

ပုံစံ - ၈ - ၃ ကျေးရွာဖွံ့ဖြိုးရေး ဦးစားပေးအစီအစဉ် (Form PC 3)

လမ်းညွှန်ချက်၊ အဆင့်(၃) ကျေးရွာမွှော်မှန်းချက်အစည်းအဝေး ပြီးဆုံးသောအခါ ကျေးရွာစီမံကိန်း အထောက်အကူပြု ကော်မတီသည် လူထုစည်းရုံးရေးမှူးအကူအညီဖြင့် ဤပုံစံကိုပြည့်စုံအောင် ဖြည့်သွင်းရမည်။

လူထုစည်းရုံးရေးမှူး/ဝန်ထမ်း အမည် ခေါ်ရွာရွှေ

နေ့စွဲ 30.1.2017 စက်ဝန်းအား အမှတ်ဖြစ်ပါ (✓) စက်ဝန်း(၁)
 စက်ဝန်း(၂) စက်ဝန်း(၃) စက်ဝန်း(၄)

ပြည်နယ်/တိုင်း မန္တလေး ခြံနယ် ပျဉ်းမာ ကျေးရွာအုပ်စု ရွှေမြို့ကျို ကျေးရွာ ရွာငယ်ကျ
က၊ အခက်အခဲအတားအဆီးများအားရွေးဖွဲ့ခြင်း - ယခုလက်ရှိအခြေအနေတွင် ဤကျေးရွာဖွံ့ဖြိုးတိုးတက်ရေးအတွက် အဓိက အခက်အခဲအတားအဆီးများသည် မည်သည်များဖြစ်ပါသနည်း။ (အမျိုးသား/သမီး အနည်းဆုံးအခက်အခဲ ၅ ခုစီဖော်ပြပါ)

အမျိုးသား အဖွဲ့မှ တင်ပြသောအခက်အခဲအတားအဆီးများ	အမျိုးသမီး အဖွဲ့မှ တင်ပြသောအခက်အခဲအတားအဆီးများ
၁ ခြံတွင်းထွေးများ မကောင်းခြင်းကြောင့် သွားလာရန်အခက်ခဲခြင်း။	၁ ခြံတွင်းထွေးများ မကောင်းခြင်းကြောင့် သွားလာရန်အခက်ခဲခြင်း။
၂ လာဘ်သုံးစျေးအလုံအလောက်မရှိခြင်း။	၂ လာဘ်သုံးစျေးအလုံအလောက်မရှိခြင်း။
၃ မြို့နှင့်ရွာအနီးအနားကမ်းခြေအား မကောင်းချိန်ရှိခြင်း။	၃ မြို့နှင့်ရွာအနီးအနားကမ်းခြေအား မကောင်းချိန်ရှိခြင်း။
၄ လာဘ်အလုံခြင်း။	၄ သွားလာရန်အခက်ခဲခြင်း။
၅ ဆေးယာအား မရှိခြင်းကြောင့်ကျန်းမာရေးအခက်ခဲခြင်း။	၅ ဆေးယာအား မရှိခြင်းကြောင့်ကျန်းမာရေးအခက်ခဲခြင်း။
၆ နာကျင်စွာအလုပ်လုပ်ရခြင်းကြောင့် အခက်ခဲခြင်း။	၆ နာကျင်စွာအလုပ်လုပ်ရခြင်းကြောင့် အခက်ခဲခြင်း။
၇ စားနပ်ရိက္ခာအလုံအလောက်မရှိခြင်းကြောင့် အခက်ခဲခြင်း။	၇ စားနပ်ရိက္ခာအလုံအလောက်မရှိခြင်းကြောင့် အခက်ခဲခြင်း။

ခ၊ မွှော်မှန်းခြင်း - နောင်လာမည့် (၅)နှစ် အတွင်း ကျေးရွာဖွံ့ဖြိုးရေး မွှော်မှန်းလျာထားချက်များအား တင်ပြပါ။

အမျိုးသားအဖွဲ့မှ တင်ပြသောမွှော်မှန်းချက်များ	အမျိုးသမီးအဖွဲ့မှ တင်ပြသောမွှော်မှန်းချက်များ
၁ ဤရွာတွင်ထွေးကောင်း ဖြစ်ကောင်း မွှော်ခွာ သွားလာရန်အခက်ခဲခြင်း။	၁ ဤရွာတွင်ထွေးကောင်း ဖြစ်ကောင်း မွှော်ခွာ သွားလာရန်အခက်ခဲခြင်း။
၂ ခြံတွင်းထွေးများ မကောင်းချိန်ရှိခြင်း	၂ ခြံတွင်းထွေးများ မကောင်းချိန်ရှိခြင်း
၃ လာဘ်သုံးစျေးအလုံအလောက်မရှိခြင်း	၃ လာဘ်သုံးစျေးအလုံအလောက်မရှိခြင်း
၄ မြို့နှင့်ရွာအနီးအနားကမ်းခြေအား မကောင်းချိန်ရှိခြင်း	၄ မြို့နှင့်ရွာအနီးအနားကမ်းခြေအား မကောင်းချိန်ရှိခြင်း
၅ ဆေးယာအား မရှိခြင်းကြောင့်ကျန်းမာရေးအခက်ခဲခြင်း	၅ ဆေးယာအား မရှိခြင်းကြောင့်ကျန်းမာရေးအခက်ခဲခြင်း
၆ နာကျင်စွာအလုပ်လုပ်ရခြင်းကြောင့် အခက်ခဲခြင်း	၆ နာကျင်စွာအလုပ်လုပ်ရခြင်းကြောင့် အခက်ခဲခြင်း
၇ စားနပ်ရိက္ခာအလုံအလောက်မရှိခြင်းကြောင့် အခက်ခဲခြင်း	၇ စားနပ်ရိက္ခာအလုံအလောက်မရှိခြင်းကြောင့် အခက်ခဲခြင်း

လာဘ်သုံးစျေးမရှိခြင်းကြောင့် သွားလာရန်အခက်ခဲခြင်း
ကောင်းခြင်း



က။ လူထုစီမံကိန်း၏ လာမည့် (၄) နှစ်အတွက် အကျုံးဝင်သော ဦးစားပေး ဖွံ့ဖြိုးတိုးတက်မှု လုပ်ငန်း အစီအစဉ်များအားဖော်ပြပါ။

အဆင့်	ကျေးရွာအတွက် ဦးစားပေး ဖွံ့ဖြိုးတိုးတက်မှု လုပ်ငန်းစဉ်များ	အဆိုပြုသူ (အမျိုးသားများ/ အမျိုးသမီးများ/အမျိုးသား+ အမျိုးသမီး)	ခန့်မှန်းကုန်ကျ စရိတ်	အကျိုးခံစားခွင့်ရှိသူ ခန့်မှန်းခြေ အရေအတွက်
၁	ရွာတွင်းလမ်းပြုပြင်ရေး	ကျား၊ မ	၇၀၀၀၀၀	၄၃၇
၂	မြို့နယ်နှင့်ရွာလမ်းပြုပြင်ရေး	ကျား၊ မ	၇၀၀၀၀၀	၄၃၇
၃	စက်ကြပ်ခိုက်စောက်ကြပ်	ကျား၊ မ	၈၀၀၀၀၀	၄၃၇
၄	၇၄"			
၅	စား၊ သေခံစောက်ကြပ်	ကျား၊ မ	၈၀၀၀၀၀	၄၃၇
၆	၇၄"			
၇				

ဃ။ လူထုစီမံကိန်း၏ လာမည့် (၄) နှစ်အတွက် အကျုံးမဝင်သော ဦးစားပေး ဖွံ့ဖြိုးတိုးတက်မှု လုပ်ငန်း အစီအစဉ်များအားဖော်ပြပါ။

အဆင့်	ကျေးရွာအတွက် ဦးစားပေး ဖွံ့ဖြိုးတိုးတက်မှု လုပ်ငန်းစဉ်များ	အဆိုပြုသူ (အမျိုးသားများ/ အမျိုးသမီးများ/အမျိုးသား+ အမျိုးသမီး)	အခန်းကဏ္ဍ
၁	ကစားကွင်းပြုပြင်ရေး	ကျား	
၂			
၃			
၄			
၅			
၆			

ခေါင်းဆောင်၊ ကျေးရွာစီမံကိန်းအထောက်အကူပြုကော်မတီမှ အတည်ပြုသည်။

အမည် ဒေါ်သက်စိန်စိုင်း လက်မှတ် myo နေ့စွဲ ၃၀-၁-၂၀၁၇



စီမံကိန်း ဒုတိယနှစ် စက်ဝန်း

ပုံစံ - ၈ - ၃ ကျေးရွာခွဲ ငြီးရေး ဦးစားပေးအစီအစဉ် (Form PC 3)

လယ်ယာနှင့် သစ်တော အဆင့်(၃) ကျေးရွာမှော်မှန်းချက်အစည်းအဝေး ပြီးဆုံးသောအခါ ကျေးရွာစီမံကိန်း အထောက်အကူပြု ကော်မတီသည် လူထုစည်းရုံးရေးမှူးအကူအညီဖြင့် ဤပုံစံကိုပြည့်စုံအောင် ဖြည့်သွင်းရမည်။

လူထုစည်းရုံးရေးမှူး/ဝန်ထမ်း အမည် ဒေါ်ကျော်စိုး၊ ဒေါ်ခင်စုစု

မှတ်ပုံတင်အမှတ် ၂၂-၀၁-၀၇ စက်ဝန်းအား အမှတ်ဖြစ်ပါ စက်ဝန်း(၁) စက်ဝန်း(၂) စက်ဝန်း(၃) စက်ဝန်း(၄)

ပြည်နယ်/တိုင်း မြို့နယ်/မြို့နယ် ပြည်နယ်/တိုင်း မြို့နယ်/မြို့နယ် ကျေးရွာအုပ်စု ကျေးရွာ ကျေးရွာ ကျေးရွာ

က၊ အခက်အခဲအတားအဆီးများအားလုံးဖြေရှင်းပြီး - ယခုလက်ရှိအခြေအနေတွင် ဤကျေးရွာခွဲ ငြီးတိုးတက်ရေးအတွက် အဓိက အခက်အခဲအတားအဆီးများသည် မည်သည်များဖြစ်ပါသနည်း။ (အမျိုးသား/သမီး အနည်းဆုံးအရေအတွက် ၅ ခုစီဖော်ပြပါ)

အမျိုးသား အဖွဲ့မှ တင်ပြသော အခက်အခဲအတားအဆီးများ	အမျိုးသမီး အဖွဲ့မှ တင်ပြသော အခက်အခဲအတားအဆီးများ
၁ မြို့တွင်း လမ်းများ မကောင်းခြင်း၊ ကြောင့်ခွာ၊ လာရန်ခက်ခဲ	၁ မြို့တွင်း လမ်းများ မကောင်းခြင်း၊ ကြောင့်ခွာ၊ လာရန်ခက်ခဲ
၂ စာအုပ်စာပေနှင့် ခြင်္သေ့၊ ကြောင့်မေယု 'သုတ နည်း' ပါ	၂ စာအုပ်စာပေနှင့် ခြင်္သေ့၊ ကြောင့် မေယုစာ နည်းပါ
၃ အားကစား အင်အားမရှိခြင်း၊ ကြောင့်	၃ ဆောက်လုပ်ရေး မလုပ်လောက်ခြင်း
၄ အားကစား ပြုလုပ်ခြင်း နည်းပါ	၄ ကြောင့် ဆောက်လုပ်ခဲ
၅ ဆောက်လုပ်ရေး မလုပ်လောက်ခြင်း၊ ကြောင့် ခွာ၊ လာရန်ခက်ခဲ	၅ မြို့နှင့် ရွာဆက်သွယ်သော လမ်းမကောင်း ခွာ၊ လာရန်ခက်ခဲ
၆ မြို့နှင့် ရွာဆက်သွယ်သော လမ်းမကောင်း ခွာ၊ လာရန်ခက်ခဲ	၆ ဆေး၊ ယာ၊ စိုက်ပျိုးရေး ကြောင့် ခွာ
၇ ဆေး၊ ယာ၊ စိုက်ပျိုးရေး ကြောင့် ခွာ၊ လာရန်ခက်ခဲ	၇ လာရန်ခက်ခဲ

ခ၊ မှော်မှန်းခြင်း - နောင်လာမည့် (၅) နှစ် အတွင်း ကျေးရွာခွဲ ငြီးရေး မှော်မှန်းလျာထားချက်များအား တင်ပြပါ။

အမျိုးသား အဖွဲ့မှ တင်ပြသော မှော်မှန်းချက်များ	အမျိုးသမီး အဖွဲ့မှ တင်ပြသော မှော်မှန်းချက်များ
၁ ရေအိုင်၊ ရေဖျက်၊ ရေပိုက်များ ပြုပြင်ဆင်ခြင် ရေလုံအောင်ရန်	၁ ရေအိုင်၊ ရေဖျက်၊ ရေပိုက်များ ပြုပြင် ဆောက်လုပ် ရေလုံအောင်ရန်
၂ ဆေး၊ ယာ၊ စိုက်ပျိုးရေး ကျေးရွာ၊ ကောင်းမွန်စေရန်	၂ ဆေး၊ ယာ၊ စိုက်ပျိုးရေး ကျေးရွာ၊ ကောင်းမွန်စေရန်
၃ စာအုပ်စာပေနှင့် ခြင်္သေ့စာပေများ	၃ စာအုပ်စာပေနှင့် ခြင်္သေ့စာပေများ
၄ မြို့နှင့် ရွာဆက်သွယ်သော လမ်းမကောင်း	၄ မြို့နှင့် ရွာဆက်သွယ်သော လမ်းမကောင်းပွင့်
၅ မြို့နှင့် ရွာဆက်သွယ်သော လမ်းမကောင်း	၅ မြို့နှင့် ရွာဆက်သွယ်သော လမ်းမကောင်း
၆	၆
၇	၇



စီမံကိန်း တာဝန်ယူမှု စက်ဝန်း

ပုံစံ - စ-၃ ကျေးရွာဖွံ့ဖြိုးရေး ဦးစားပေးအစီအစဉ် (Form PC 3)

လမ်းညွှန်ချက်၊ အဆင့်(၃)ကျေးရွာဖွံ့ဖြိုးရေးမှန်းချက်အစည်းအဝေးပြီးဆုံးသောအခါ ကျေးရွာစီမံကိန်း အထောက်အကူပြု ကော်မတီသည် လူထုစည်းရုံးရေးမှူးအကူအညီဖြင့် ဤပုံစံကိုပြည့်စုံအောင် ဖြည့်သွင်းရမည်။			
လူထုစည်းရုံးရေးမှူး/ဝန်ထမ်း အမည် ဒေါ်အေးဒေးမြင့်			
နေ့စွဲ	၃၀.၀၀.၁၅	စက်ဝန်းအား အမှတ်ခြစ်ပါ (✓) <input type="checkbox"/> စက်ဝန်း(၁) <input type="checkbox"/> စက်ဝန်း(၂) <input type="checkbox"/> စက်ဝန်း(၃) <input type="checkbox"/> စက်ဝန်း(၄)	
ပြည်နယ်/တိုင်း	မန္တလေး	မြို့နယ်	ကျေးရွာအုပ်စု
		ရွာကွယ်	ရွာအုပ်စု
			ကျေးရွာ
			ရေအိုင်

က။ အခက်အခဲအတားအဆီးများအားဆွေးနွေးခြင်း - ယခုလက်ရှိအခြေအနေတွင်ကျေးရွာဖွံ့ဖြိုးတိုးတက်ရေးအတွက် အဓိကအခက်အခဲအတားအဆီးများသည် မည်သည်များဖြစ်ပါသနည်း။ (အမျိုးသား/သမီး အနည်းဆုံးအခက်အခဲ ၅ ခုစီဖော်ပြပါ)

အုပ်စုဖွံ့ဖြိုးရေးမှူးများမှ တင်ပြသောအခက်အခဲအတားအဆီးများ	
ထောက်ပံ့ရေး တစ်နှစ်စာ လိုလောက်မှု မရှိခြင်း	<input type="checkbox"/> ကျား <input type="checkbox"/> မ
အရေးပေါ်အကူအညီ ပြုလုပ်ပေးရန် လိုအပ်ခြင်း	<input type="checkbox"/> ကျား <input type="checkbox"/> မ
အားကစားလေ့ကျင့်ရန်အားကစား ကွင်းမရှိခြင်း	<input type="checkbox"/> ကျား <input type="checkbox"/> မ
အလုပ်အကိုင် ဌာန ပါးသောကြောင့် ငွေနှုတ်ပါခြင်း	<input type="checkbox"/> ကျား <input type="checkbox"/> မ
အားကစားပွဲဝင်ကြောင်း လုပ်ငန်းများခက်ခဲခြင်း	<input type="checkbox"/> ကျား <input type="checkbox"/> မ
ရေကန်၊ ရေအိုင် မရှိ၍ ရေမထွက်သော အခက်ခဲရှိခြင်း	<input type="checkbox"/> ကျား <input type="checkbox"/> မ
မြို့တက်ပစ်၊ မကောင်းမွန်သော အခက်ခဲရှိခြင်း	<input type="checkbox"/> ကျား <input type="checkbox"/> မ
	<input type="checkbox"/> ကျား <input type="checkbox"/> မ
	<input type="checkbox"/> ကျား <input type="checkbox"/> မ
	<input type="checkbox"/> ကျား <input type="checkbox"/> မ



၁၂ မျှော်မှန်းခြင်း- နောင်လာမည့် (၅) နှစ် အတွင်း ကျေးရွာဖွံ့ဖြိုးရေး မျှော်မှန်းလျာထားချက်များအား တင်ပြပါ။

အုပ်စုဖွဲ့ဆွေးနွေးမှုများမှ တင်ပြသောအခက်အခဲအတားအဆီးများ

<p>ရေတွင်း၊ ရေစင်၊ ရေပိုက် များရှိပြီး ထောက်သုံးရေ လုံလောက်စွာ ရရှိရန်</p>	<p><input type="checkbox"/> ကျား ၂၀ <input type="checkbox"/> ကျား + ၆</p>
<p>ကျေးရွာတွင် ကျန်းမာရေးဆေးခန်းရှိပြီး ကျန်းမာရေး ကုသခွင့်၊ လွယ်ကူစေရန်</p>	<p><input type="checkbox"/> ကျား ၀၆ <input type="checkbox"/> ကျား + ၆</p>
<p>ကျန်းမာရေးဒဏ်ခံစားရသူများအား ကုသရန်</p>	<p><input type="checkbox"/> ကျား ၀၆ <input type="checkbox"/> ကျား + ၆</p>
<p>ထိတွေ့ပိုးမွှားစေသော လှုပ်ရှားမှုများရှိနေခြင်း</p>	<p><input type="checkbox"/> ကျား ၀၆ <input type="checkbox"/> ကျား + ၆</p>
<p>အသက်မွေးဝမ်းကြောင်းလုပ်ငန်းများရှိနေခြင်း</p>	<p><input type="checkbox"/> ကျား ၀၆ <input type="checkbox"/> ကျား + ၆</p>
<p>ရေကာ၊ ရေဖွဲ့များဆောက်လုပ်ပြီးပါက ရေဆိုးများ ကောင်းမွန်စွာရွှေ့ထုတ်နိုင်ရန်</p>	<p><input type="checkbox"/> ကျား ၀၆ <input type="checkbox"/> ကျား + ၆</p>
<p>မြို့တက်ဖမ်း သွားလာရ ကောင်းမွန်စေရန်</p>	<p><input type="checkbox"/> ကျား ၀၆ <input type="checkbox"/> ကျား + ၆</p>
<p></p>	<p><input type="checkbox"/> ကျား ၀၆ <input type="checkbox"/> ကျား + ၆</p>
<p></p>	<p><input type="checkbox"/> ကျား ၀၆ <input type="checkbox"/> ကျား + ၆</p>
<p></p>	<p><input type="checkbox"/> ကျား ၀၆ <input type="checkbox"/> ကျား + ၆</p>



၈။ လူထုစီမံကိန်း၏ လာမည့် (၄) နှစ်အတွက် အကျုံးဝင်သော ဦးစားပေး ဖွံ့ဖြိုးတိုးတက်မှု လုပ်ငန်း အစီအစဉ်များအားဖော်ပြပါ။

ဦးစားပေးအဆင့်	ကျေးရွာအတွက် ဦးစားပေး ဖွံ့ဖြိုးတိုးတက်မှု လုပ်ငန်းစဉ်များ	အဆိုပြုသူ (အမျိုးသားများ/ အမျိုးသမီးများ/ အမျိုးသား + အမျိုးသမီး)	အခန်းကဏ္ဍ	ဦးစားပေးအဆင့် သတ်မှတ်ချက်	ခန့်မှန်းကုန်ကျစရိတ်	အကျိုးခံစားခွင့်ရှိသူ နှင့် မှန်းခြေအရေအတွက်		
						ကျား	မ	ပေါင်း
၁	ခိုလှုံစီမံခန့်ခွဲရေး	ကျား + မ	လမ်းပန်းဆက်သွယ်ရေး	၁	၈၀၀၀၀၀၀	၂၀၇	၂၄၈	၄၅၅
၂	မြို့ဆက်လမ်းကျောက် ရောခြေခင်းခြင်း	ကျား + မ	လမ်းပန်းဆက်သွယ်ရေး	၂	၄၀၀၀၀၀၀	၂၀၇	၂၄၈	၄၅၅
၃	ဆေးပေးခန်းတည်ဆောက်ခြင်း	ကျား + မ	ကျန်းမာရေး	၃	၄၇၀၀၀၀၀	၂၀၇	၂၄၈	၄၅၅
၄	ရေစင်၊ ရေပိုက်လှိုင်း	မ	ရေနှင့်သန့်ရှင်းရေး	၄	၁၀၀၀၀၀၀	၂၀၇	၂၄၈	၄၅၅
၅								

၉။ လူထုစီမံကိန်း၏ လာမည့် (၄) နှစ်အတွက် အကျုံးမဝင်သော ဦးစားပေး ဖွံ့ဖြိုးတိုးတက်မှု လုပ်ငန်း အစီအစဉ်များအားဖော်ပြပါ။

အဆင့်	ကျေးရွာအတွက် ဦးစားပေး ဖွံ့ဖြိုးတိုးတက်မှု လုပ်ငန်းစဉ်များ	အဆိုပြုသူ (အမျိုးသားများ/ အမျိုးသမီးများ/ အမျိုးသား + အမျိုးသမီး)	အခန်းကဏ္ဍ
၁	စောအပိုးကွင်း	ကျား	ကျန်းမာရေး
၂	ဆာသက်ရွေးဝမ်းကြောင်း	ကျား + မ	ဆာသက်ရွေးဝမ်းကြောင်း ကဏ္ဍ
၃	လှုပ်ငန်း		
၄			
၅			

ခေါင်းဆောင်၊ ကျေးရွာစီမံကိန်းအထောက်အကူပြုကော်မတီမှအတည်ပြုသည်။

အမည် ဒေါ်အေးသီတာဝင်း လက်မှတ် ဇနီး ၃၀၀၁၀၀၁၉



လှထုစီမံကိန်း၏ လာမည့် (၄)နှစ်အတွက် အကျုံးဝင်သော ဦးစားပေး ဖွံ့ဖြိုးတိုးတက်မှု လုပ်ငန်း အစီအစဉ်များအားပေးခြင်း

ဦးစားပေး အဆင့်	ကျေးရွာအတွက် ဦးစားပေး ဖွံ့ဖြိုးတိုးတက်မှု လုပ်ငန်းစဉ်များ	အဆိုပြုသူ (အမျိုးသားများ/ အမျိုးသမီးများ/အမျိုးသား + အမျိုးသမီး)	အခန်းကဏ္ဍ	ဦးစားပေး အဆင့် ထုတ်ဖော်ချက်	ခန့်မှန်း ကုန်ကျ စရိတ်	အကျိုးစီးပွားခွင့်ရှိသူ နံ.ပုဂံအခြေအခေလအတွက်		
						ကျား	မ	စုစည်း
၀	အုတ်စိုက်ခြင်း၊ အခြေခံအဆောက်အအုံ	ကျား + မ	လူထုပညာရေး	၁	817000000	209	248	457
၂	မြို့နယ်ကျေးရွာများ	။	။	၂	800000000	209	248	457
၃	မြို့နယ်အကျယ်အဝန်း	။	။	၃	800000000	209	248	457
၄	ကျေးရွာအုပ်စု၊ ရပ်ကွက်၊ ရပ်ကွက်အုပ်စု	မ	။	၄	600000000	209	248	457
၅								

လာမည့် (၄)နှစ်အတွက် အကျုံးဝင်သော ဦးစားပေး ဖွံ့ဖြိုးတိုးတက်မှု လုပ်ငန်း အစီအစဉ်များအားပေးခြင်း

အဆင့်	ကျေးရွာအတွက် ဦးစားပေး ဖွံ့ဖြိုးတိုးတက်မှု လုပ်ငန်းစဉ်များ	အဆိုပြုသူ (အမျိုးသားများ/ အမျိုးသမီးများ/အမျိုးသား + အမျိုးသမီး)	အခန်းကဏ္ဍ
၁	အထက်ပိုင်း၊ ဝမ်းကျောင်းလုပ်ငန်း	ကျား + မ	ကျေးလက်ဌာန
၂	အထက်ပိုင်း၊ ကျေးရွာများ	ကျား	။
၃	ကျေးရွာအုပ်စု	မ	။
၄			
၅			

ခေါင်းဆောင်၊ ကျေးရွာစီမံကိန်းအထောက်အကူပြုကော်မတီမှအတည်ပြုသည်။

အမည် ဒေါ်အေးသီတာဝင်း လက်မှတ် ၂၀၁၉ ခုနှစ် ၂၂. ၁၁. ၁၉



၁၁။ အစည်းအဝေးမှတ်တမ်းများ

 ကော့ရှော့အစည်းအဝေးမှတ်တမ်း

အစည်းအဝေးဝင်ရောက်လေ့ရှိသူများ : : သေဘင်္ဂလီ၊ နန္ဒာလှိုင်
 ဝန်ထမ်း : : သေဘင်္ဂလီ
 ဝန်ထမ်းအုပ်စု : : စစ်ကိုင်း
 အဖွဲ့ : : ၀၂၊ ၀၀ မှ ၄၊ ၃၁၊ ၀၁၊ ၀၂
 အစည်းအဝေးအမည် : : ပထမဆုံးကြိမ်အစည်းအဝေး

ထက်စောက်ပျဉ်းစု ကျား (၁၆)၊ မ (၄၆)၊ စုစုပေါင်း (၆၂)

အစည်းအဝေးတွင် ဆွေးနွေးသည့် အကြောင်းအရာ

- ၀၁။ စီမံကိန်း မိတ်ဆက်ခြင်း၊ ပါတ်ဘတ်ရှ် ကျေးရွာ တာဝန်ခံ ဦးစွာ မြို့နယ်
- ၀၂။ စီမံကိန်း အဖွဲ့အစည်းများ ပြောပြခြင်း
- ၀၃။ စီမံကိန်း မိတ်ဆက်ခြင်း၊ ပါတ်ဘတ်ရှ် လက်ထောက်နည်းပညာအဖွဲ့
- ၀၄။ မှ... ဆွေးနွေးပေးခြင်း
- ၀၅။ စီမံကိန်း စက်ဝန်းနှင့် ပါတ်ဘတ်ရှ် လူထုဆင်းရဲဒုက္ခမြှင့်တင်မှု
- ၀၆။ ဆွေးနွေးပေးခြင်း
- ၀၇။ ကျေးရွာ စေတနာ့အဖွဲ့အစည်း ပြောပြခြင်း၊ ပါတ်ဘတ်ရှ် မြေပုံအဖွဲ့အစည်း
- ၀၈။ စာစာအုပ်... ရေးသားခြင်း
- ၀၉။ ကျေးရွာ... အကျိုး... ၀၆၆၆၆၆ စီမံကိန်း အဖွဲ့အစည်း... ကျေးရွာ... မိမိ
- ၀၁၀။ စီမံကိန်း... အဖွဲ့အစည်း... လက်ထောက်နည်းပညာ... မြေပုံ... ဆွေးနွေးပြီး ကျေးရွာ... လူထု... မြေပုံ... ဆွေးနွေးပေးခြင်း



၁၈၅၂ ခုနှစ်များ (ပြောသည့်အကြောင်းအရာကိုမှတ်တမ်းတင်ရန်)

- စီမံကိန်း: မိတ်ဆက်အစည်းအဝေးတွင် ကျေးရွာတာဝန်ရှိ ဦးထန်းမြင့် မှ စာဖွင့် စာချာစကား ပြောကြားပေးခဲ့ပါသည်။
- စီမံကိန်း အစဉ်အတိုင်း သာဓကအထည်ဖော်မှုဖြစ်ပြီး ယခုဆိုလျှင် နောက်ဆုံး ဖြစ်ကို ဆောင်ရွက်လာပြီဖြစ်ပြီး ကျေးရွာအတွက် အမှန်တကယ် လိုက်နာ ဆက်ဆံရေး စီမံကိန်း ထုတ်ပြန်ခဲ့ပြီး ဦးစားပေး ဆွေးနွေးပွဲများဖြင့် စီမံကိန်း အကောင်အထည်ဖော်ရာတွင် လည်း အိမ်ထောင်တက်နိုင်သည့်အားဖြင့် ပူးပေါင်းပါဝင်ဆောင်ရွက်ပေးကြ ရန်ရှိပါသည် ဆွေးနွေးပေးခဲ့ပါသည်။
- ဆက်လက်၍ လက်ထောက်နည်းပညာရှင် မှ စီမံကိန်း မိတ်ဆက်ခဲ့ ဦးပါးတက်၍ ဖြစ် လေး ဆွေးနွေးပေးခဲ့ပါသည်။
- စီမံကိန်းသည် တက္ကသိုလ်၏ ချေးငွေ များဖြင့် အကောင်အထည်ဖော်ဆောင်ရွက် ခဲ့တာ ဖြစ်ပြီး စီမံကိန်း ဖွဲ့စည်းခြင်းနှင့် ဆောင်ရွက်ပေးခြင်းဖြင့် ပြားသက်တက်တို့ ရှိသော ကျေးလက်ဒေသ ဖွံ့ဖြိုးတိုးတက်ရေး ဦးစီးဌာနမှ အကောင်အထည်ဖော် ဆောင်ရွက် လာစေပေးခဲ့ နောက်ဆုံး ဖြစ်ကို ရောက်ရှိ လာပြီဖြစ်ပြီး ကျေးလက် တွင် ဖွံ့ဖြိုးရေး ထုတ်ပြန် မှား ဆောင်ရွက်ရန် ဘာမှတ် သွား၍ ကျေးရွာမှ စီမံကိန်း လက်ထောက်ဆောင်ရွက်ပေး ဆွေးနွေးပေးခဲ့ပါသည်။
- ထို့နောက် စီမံကိန်း စက်ဝန်း အဖွဲ့၏ ဖြစ်ပြီး အစဉ်အတိုင်း မှီငြမ်းပြီး စီမံကိန်း စာပေအစည်း စီမံကိန်း စက်ဝန်း အဖွဲ့၏ အကောင်အထည်ဖော် ဆောင်ရွက် ထားကြပါသည်ကိုလည်း လျှောက်လှမ်း ချစ်မြတ်နိုးမှု ဆွေးနွေးပေးခဲ့ပါသည်။
- ကျေးရွာ ဆောင်ရွက်ရန် ထပ်မံလည်း လာခဲ့တာဖြစ်လျှင် ဆောင်ရွက်ခဲ့သော ဦးစားချမ်းအောင် နှင့် ဒေါ်ကျော်ကျော်စိုမှ ဆက်လက်တာဝန်ယူ ဆောင်ရွက်ခဲ့ကြ ရန် ဆောင်ရွက် ဆုံးဖြတ်ခဲ့ပါသည်။
- ဆက်လက်၍ ကျေးရွာအဆက်ဆံ များကို ကျေးရွာအဖွဲ့မှ အစဉ်အတိုင်း ဆွေးနွေးပေးထုတ် ပေးခဲ့ပါသည်။



ဆုံးဖြတ်ချက်များ

၀။ ...ကျေးဇူးပြု၍ ပြဿနာပုံစံတမ်း ဖြည့်စွဲ ပေးပို့နိုင်ရန်အတွက်

တာဝန်ယူ ဆောင်ရွက်ခဲ့သော ဦးစောချစ် ကောင်စီ

၂။ အင်္ဂလိပ်စာအုပ်တိုက်မှ ဆက်လက် တာဝန်ယူဆောင်ရွက်ရန်

ကျေးဇူးပြုရန်အတွက် သဘောတူကြောင်း ရှိစဉ် အရင်းအမြစ်များ

၃။ အကူအညီပေးရန် ပြုလုပ်ခဲ့ပါသည်။

၄။

၅။

မှတ်တမ်းတင်သူ
 အမည် *M. A. Aung* ဒေါ်စောစောမြင့်
 ရာထူး ပူးတွဲဥပဒေ ရှေ့ရေးမှူး
 ရက်စွဲ ၂၀၁၁-၀၉

အတည်ပြုသူ *S. H. H.*
 အမည် ဦးစောစော
 ရာထူး ဒေါ်စောစောမြင့်
 ရက်စွဲ ၂၀၁၁-၀၉



ကျေးဇူးတင်စာအစည်းအဝေးဖော်စာပါး

- အစည်းအဝေးပြန်လှုပ်သည့်နေ့ရက် : စနေတနင်္လာ ဝါရောင်
- ကျေးဇူး : စနေတနင်္လာ
- ကျေးဇူးတင်ပုံ : မြေစိုက်ပျက်
- အချိန် : ၁:၀၀ မှ ၄:၀၀ နာရီ
- အစည်းအဝေးအမည် : ဒုတိယအကြိမ်အစည်းအဝေး

တက်ရောက်သူဦးရေ ကျား (၁၉)၊ မ (၄၀) စုစုပေါင်း (၅၉)

အစည်းအဝေးတွင်ဆွေးနွေးသည့်အကြောင်းအရာ

- ၀၁ ...ကျေးဇူးတင်စာအစည်းအဝေး...အကြောင်းအရာ...ကျေးဇူးတင်ပုံ...အား...ပြန်လှုပ်
- ၂။ ...ကျေးဇူးတင်စာ...အကြောင်းအရာ...ကျေးဇူးတင်ပုံ...အား...ပြန်လှုပ်
- ၃။ ...ကျေးဇူးတင်စာ...အကြောင်းအရာ...ကျေးဇူးတင်ပုံ...အား...ပြန်လှုပ်
- ၄။ ...ကျေးဇူးတင်စာ...အကြောင်းအရာ...ကျေးဇူးတင်ပုံ...အား...ပြန်လှုပ်
- ၅။ ...ကျေးဇူးတင်စာ...အကြောင်းအရာ...ကျေးဇူးတင်ပုံ...အား...ပြန်လှုပ်
- ၆။ ...ကျေးဇူးတင်စာ...အကြောင်းအရာ...ကျေးဇူးတင်ပုံ...အား...ပြန်လှုပ်
- ၇။ ...ကျေးဇူးတင်စာ...အကြောင်းအရာ...ကျေးဇူးတင်ပုံ...အား...ပြန်လှုပ်
- ၈။ ...ကျေးဇူးတင်စာ...အကြောင်းအရာ...ကျေးဇူးတင်ပုံ...အား...ပြန်လှုပ်
- ၉။ ...ကျေးဇူးတင်စာ...အကြောင်းအရာ...ကျေးဇူးတင်ပုံ...အား...ပြန်လှုပ်
- ၁၀။ ...ကျေးဇူးတင်စာ...အကြောင်းအရာ...ကျေးဇူးတင်ပုံ...အား...ပြန်လှုပ်



ခွေးမွေးလက်များ (ပြောသူနှင့်အကြောင်းအရာကိုဖွဲ့စပ်တမ်းတင်ရန်)

- ကျေးရွာလူထုမှ ပထမဇာကြိမ် ဒာစဉ်, ဇာဝေးတွင် ဆွေးနွေးပေးခဲ့သော လူတိုင်းပါဝင်သော လူမှု, ဆန်းစစ်ခြင်း ဖြေပုံ (ဒီဂရီဒဘ်: ဆွေးနွေး တင်ပြပေးခဲ့ပါသည်။)
- ကျေးရွာလူထုမှ အခက်, ပြဿနာများကို ဖော်ထုတ်၍ ကျေးရွာပွဲ, ဖြိုး ရေးလုပ်ငန်းများ မဲပေးရွေးချယ်ခဲ့ပါသည်။

စဉ်	ဖွံ့ဖြိုးတိုးတက်ရေးလုပ်ငန်းများ	အဆိုပြုသူ	မဲအရေအတွက်
၁။	ယမ်းစားဒုတိယရေမြောင်းပြုလုပ်ခြင်း	ကျား+မ	၂၅
၂။	မြို့ဆက်ကျောက်ချောယမ်းဆေးခြင်း	ကျား+မ	၂၄
၃။	ယမ်းစားဒုတိယ ရေမြောင်းပြုလုပ်ခြင်း	ကျား+မ	၈
၄။	ရေခဲ, ရေဒိုက် ယိုင်းတည်ဆောက်ခြင်း	မ	၂
၅။	အသက်မွေးဝမ်းကြောင်းလုပ်ငန်း	ကျား+မ	
၆။	ဆိုင်ကယ်ပြုပြင်ဆင်တန်း	ကျား	
၇။	သက်ချုပ်ဆင်တန်း	မ	

- ဆက်လက်၍ စက်စက်များ၏ တာဝန်၊ ဝတ္တရားများကို လူထုစည်းရုံး ဆေးနှူးမှ ဆွေးနွေးပေးပြီး မပြောင်းအပ်ရှိသောကော်မတီများ ရောတွင် အစားထိုး ရွေးချယ်ပေးခဲ့ပါသည်။
 ကျေးရွာစီ၊ ထောက် ကိုသစ်စိုင်းမျိုး၊ စီ၊ ထောက် ဥက္ကဋ္ဌ ရေရာ ဦးဖေဝင်း မှ အစားထိုး ဝမ်းရောက်၍ ကျေးရွာ ငွေစာရင်းလုပ်ငန်း ဦး ဂုန်မျိုး၊ ဒေါ်အောင်အေး၊ ဦးအောင်မြင့် မှ အစားထိုး ဝမ်းရောက်ခဲ့ပါသည်။



ဆုံးဖြတ်ချက်များ

၁။ ကျေးရွာစီမံကိန်း ဦးစီးဌာနမှ ဦးစီးဌာနမှူး ဦးနေဝင်းကား

ကျေးရွာလူထု မှ သဘောတူရွေးချယ် ပေးခဲ့ပါသည်။

၂။ ကျေးရွာရွာစီမံကိန်းကို ဦးစီးဌာနမှူး ဦးနေဝင်းကား

ဦးဆောင်ဖြင့် ကား အစားထိုး ဆောင်ရွက်ရန် ကျေးရွာလူထုမှ

၃။ သဘောတူ ရွေးချယ် ပေးခဲ့ပါသည်။

၄။

၅။

မှတ်တမ်းတင်သူ *Myst*
အမည် မဒါဒေးဒေး ဖြင့်
ရာထူး လူထုစဉ်းရုံးရေးမှူး
ရက်စွဲ ၂၀၂၁.၁၁.၁၉

အတည်ပြုသူ *...*
အမည် မဒါဒေးဒေး
ရာထူး စီမံကိန်းဌာနမှူး
ရက်စွဲ ၂၀၂၁.၁၁.၁၉



၃။ ကဏ္ဍအလိုက် အခက်အခဲမှတ်တမ်း

မြန်မာ့ကုန်းဘက် | ညောင်ဓမ္မာ ကျေးရွာ

ကဏ္ဍအလိုက် ဦးစားပေးလုပ်ငန်းချုပ်ဖွဲ့ရေး

ကဏ္ဍ	ဦးစားပေးအဆင့်	လုပ်ငန်းအမျိုးအစား	အဆိုပြုသူ(အမှန်ဖြစ်ရန်)			ခုနှစ်	ထောက်ပံ့မည့်အဖွဲ့အစည်း (သို့)ဌာန	မှတ်ချက်
			ကျား	မ	ကျား+မ			
၃လား/၆လား/၉လား/တောင်/တောင်/တောင်/တောင် (လမ်း/အခြေအနေအထားအခြေအနေအထား)	၀	လမ်းစား: တောင်တောင်			✓	၂၀၁၉	ယူတူဗဟိုပြုပို့ဆက်ရေး	
	၂	မြို့ဆက်လမ်း: ကျောက်						
	၃	ရေမြေခင်းခြင်း			✓	၂၀၁၉	ယူတူဗဟိုပြုပို့ဆက်ရေး	ကျေးလက်စမ်း
	၄	ရေတွင်း+ရေစင်						၄၃
	၅	ရေလိုက်သွယ်တန်းခြင်း		✓		၂၀၁၉	ယူတူဗဟိုပြုပို့ဆက်ရေး	ကျေးလက်ဌာန
၃နှစ်/၆နှစ်/၉နှစ်/တောင်/တောင်/တောင်/တောင် (ပညာရေး/အခြေအနေအထား)	၀	ကျေးလက်ဆေးခန်း			✓	၂၀၁၉	ယူတူဗဟိုပြုပို့ဆက်ရေး	
	၂							
	၃							
	၄							
	၅							
၃နှစ်/၆နှစ်/၉နှစ်/တောင်/တောင်/တောင်/တောင် (ပညာရေး/အခြေအနေအထား)	၀	အထက်မွေးမြူရေး	✓			၂၀၁၉	ကျေးလက်ဌာန	
	၂	လုပ်ငန်း						
	၃	မွေးမြူရေးလုပ်ငန်း		✓		၂၀၁၉	ကျေးလက်ဌာန	
	၄							
	၅							
၃လား/၆လား/၉လား/တောင်/တောင်/တောင်/တောင် (ပညာရေး/အခြေအနေအထား)	၀							
	၂							
	၃							
	၄							
	၅							
၃လား/၆လား/၉လား/တောင်/တောင်/တောင်/တောင် (ပညာရေး/အခြေအနေအထား)	၀	အားကစားကွင်း	✓			၂၀၁၉	ယူတူဗဟိုပြုပို့ဆက်ရေး	
	၂							
	၃							
	၄							
	၅							