

ပြည်ထောင်စုသမ္မတ မြန်မာနိုင်ငံတော် အစိုးရ  
စိုက်ပျိုးရေး၊ မွေးမြူရေးနှင့် ဆည်မြောင်းဝန်ကြီးဌာန  
ကျေးလက်ဒေသဖွံ့ဖြိုးတိုးတက်ရေးဦးစီးဌာန  
ပျော်ဘွယ်မြို့နယ်



လူထုပတ်ဝန်းကျင်ဖွံ့ဖြိုးရေး  
National Community Driven Development Project  
(NCDDP)



ကျေးရွာဖွံ့ဖြိုးရေးအစီအစဉ်  
Village Development Plan (VDP)  
ညောင်လှကျေးရွာ၊ မြေနီကုန်းကျေးရွာအုပ်စု



မာတိကာ

- ၁။ မြို့နယ်မြေပုံ
- ၂။ ကျေးရွာမြေပုံ(တည်နေရာ)
- ၃။ အုပ်စုတွင်ပါဝင်သောကျေးရွာများစာရင်း
- ၄။ ကျေးရွာအခြေခံအချက်အလက်များ (ကျေးရွာသမိုင်းကြောင်း)
- ၅။ လူထုပူးပေါင်းပါဝင်သော လူမှုဆန်းစစ်ခြင်းနှင့် အကဲဖြတ်ခြင်းလုပ်ငန်းစဉ်(PSA/PRA)အကျဉ်းချုပ်ဇယား
- ၆။ ကျေးရွာဖွံ့ဖြိုးရေးအစီအစဉ်အတွက်အသုံးပြုခဲ့သော PRA tools များနှင့်တစ်ခုချင်းစီအတွက် သုံးသပ် ချက်များ
- ၇။ ကော်မတီဝင်များရွေးချယ်ခြင်းနှင့်ကျေးရွာဖွံ့ဖြိုးရေးအစီအစဉ်ဆောင်ရွက်မှုမှတ်တမ်းခါတ်ပုံများ
- ၈။ ကျေးရွာအချက်အလက် (ပုံစံ-၁)
- ၉။ စီမံကိန်းစက်ဝန်းအချိန်ဇယား (ပုံစံ-၂)
- ၁၀။ ကျေးရွာဖွံ့ဖြိုးရေးဦးစားပေးအစီအစဉ် (ပုံစံ-၃)
- ၁၁။ ကျေးရွာအုပ်စုစီမံကိန်းလုပ်ငန်းခွဲရွေးချယ်ခြင်း (ပုံစံ-၄)
- ၁၂။ အစည်းအဝေးမှတ်တမ်းများ
- ၁၃။ ကဏ္ဍအလိုက်ဦးစားပေးဖွံ့ဖြိုးရေးလုပ်ငန်းစဉ်များ



၁။ ပျော်ဘွယ်မြို့နယ် မြေပုံ

ပျော်ဘွယ်မြို့နယ်အခြေပြမြေပုံ

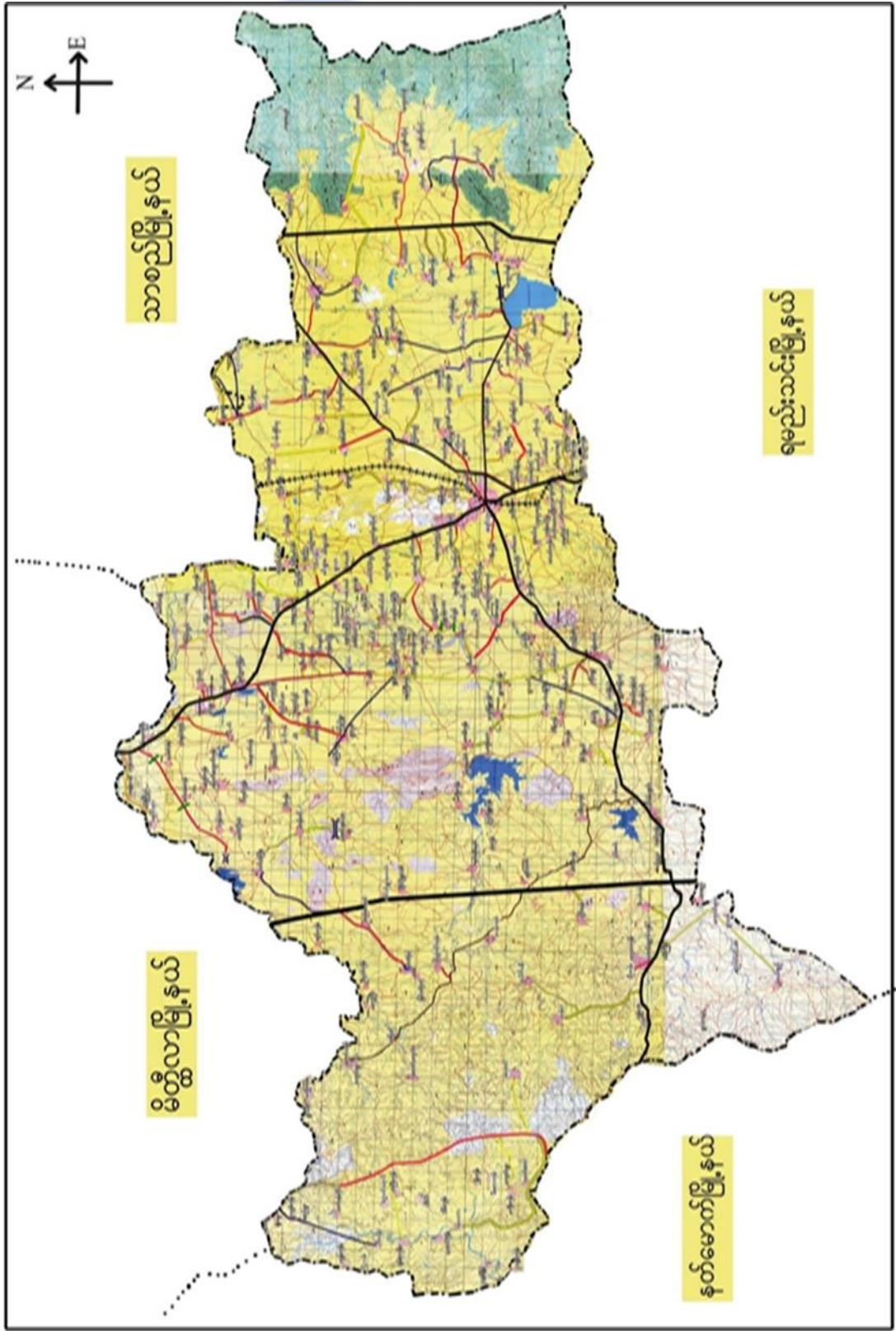





မြန်မာ့ကျေးရွာ အုပ်စုမြေပုံ

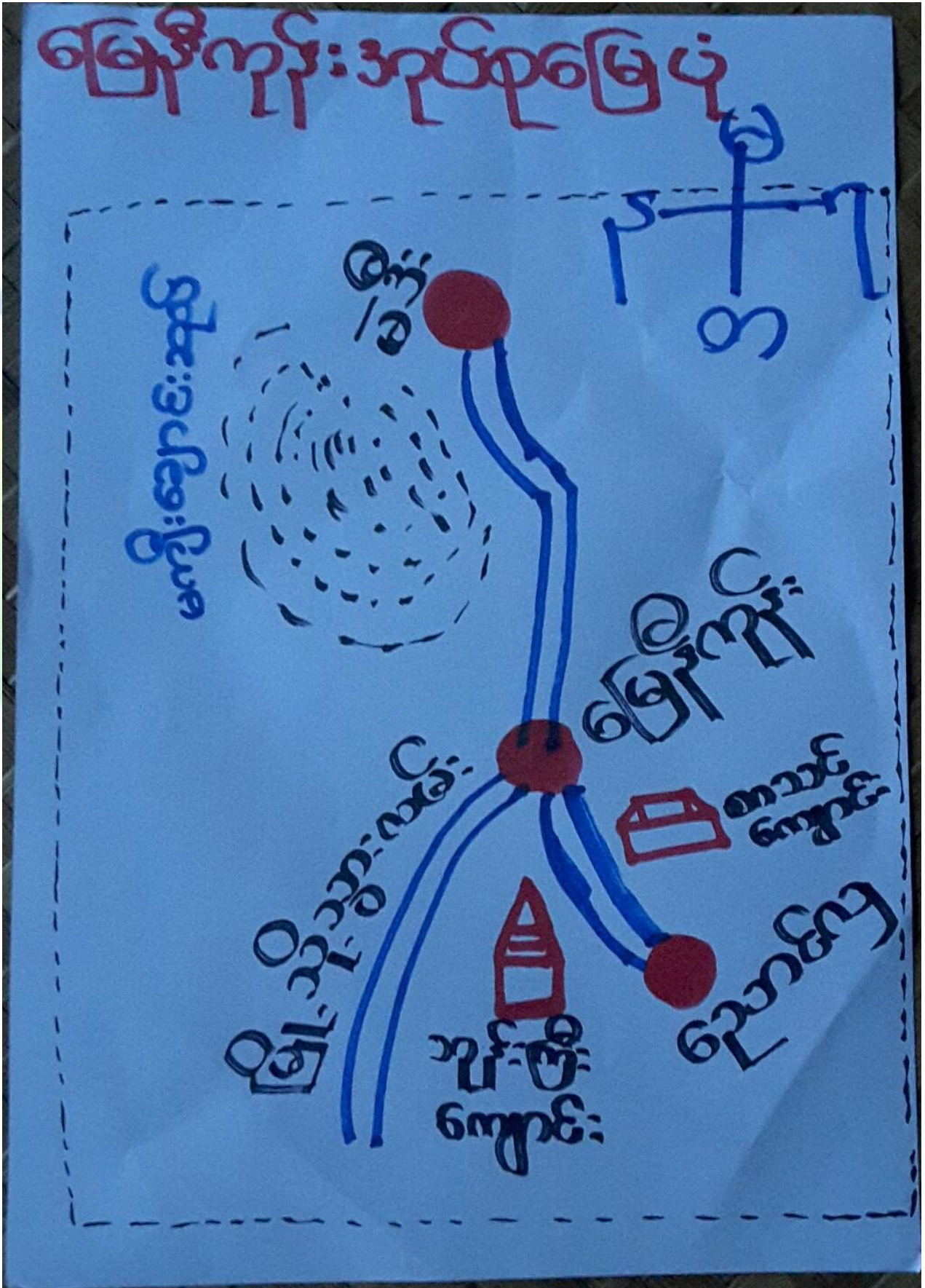





၃။ ကျေးရွာအုပ်စုတွင်ပါဝင်သော ကျေးရွာများ

၁။ မဲဒီး ၂။ မြေနီကုန်း ၃။ ညောင်လှ

၄။ ကျေးရွာ၏အခြေခံအချက်အလက်များ

ကျေးရွာသမိုင်းအကျဉ်း

မြေနီကုန်းအုပ်စု ၊ ညောင်လှကျေးရွာ  
သမိုင်းအကျဉ်း

ပျော်ဘွယ်မြို့နယ် ၊ မြေနီကုန်းအုပ်စု ၊ ညောင်လှ  
 ကျေးရွာလေးသည် ရှေးယခင်က ဥဒ္ဒိဘုတ် ဟု  
 အမည်တွင်ခဲ့ပါသည်။ ဥဒ္ဒိဘုတ်ရွာကို တည်ထောင်  
 ၁၁ သူ မှာ အဘိုးဦးတင်သူ ဖြစ်ပါသည်။ အဘိုးဦးတင်  
 သူ စတင်တည်ထောင်ချိန်က အိမ်ထောင်စု (၆) စု  
 လောက် နှင့် တည်ခဲ့ပါသည်။ သီပေါမင်းနန်းတော်ဖြီး  
 အင်္ဂလိပ်မင်းလက်ထက် ရောက်တော့ ဥဒ္ဒိဘုတ်ရွာ  
 လေး ပြိုကွဲ ဖွက်စီးခဲ့ပါသည်။ အဘိုးဦးစံခိုင်  
 လက်ထက် ရောက်တော့ ဥဒ္ဒိဘုတ်ကို ရှမ်းလင်း၍  
 ယခု ကျွန်တော်တို့ ရွာလေးမှာ ညောင်ပင် မြား  
 စပါး မြား၊ သောကြာစင် ညောင်လှ ဟု အမည်တွင်  
 ခဲ့ပါသည်။ ယခု ညောင်လှကျေးရွာ ဇေယျာ အိမ်  
 ထောင်မှာ (၂၅) ခု ဖြစ်ပါသည်။ ကျေးရွာရှိ လူဦးရားမှာ  
 (၄၃၅) ဖြစ်ပါသည်။ ရွာ ဇေယျာ အိမ်က ကုန်ကိုင်  
 သော အကုန်အကိုင်မှာ လယ်/ထာ နှင့် ဈေးစားလက်  
 လုပ်လက်စား ဖြစ်ပါသည်။



- ထိခိုက်လွယ်သောအုပ်စုများလူဦးရေ ( သက်ကြီး၊ မြေယာမဲ့၊ မသန်စွမ်းအုပ်စုများ )

-

သက်ကြီး	မြေယာမဲ့	မသန်စွမ်း
ကျား ( ၅ )၊မ ( ၅ )	ကျား ( ၁၅ )၊မ ( ၁၅ )	ကျား ( - )၊မ ( ၁ )

- ကျေးရွာတွင်းရရှိနိုင်သော ဝန်ဆောင်မှုများ (ကျန်းမာရေးဆေးခန်း၊ စာသင်ကျောင်း)

ဆေးရုံ/ဆေးခန်း	စာသင်ကျောင်း	စာကြည့်တိုက်	မူကြိုကျောင်း	ဈေး
မရှိ	မရှိ	မရှိ	မရှိ	မရှိ

- ရွာသူရွာသားများ၏ အဓိကစီးပွားရေးလုပ်ငန်း ( စိုက်ပျိုးမွေးမြူရေး၊ အခြားသီးနှံများ )

မွေးမြူရေး		စိုက်ပျိုးရေး		အခြား
နွား	ဝက်၊ ကြက်	စပါး/ ပဲ	နှမ်း	မရှိ

- အဓိကရရှိနိုင်သောအရင်းအမြစ်များ

ကျောက်	သဲ	ကျောက်ဆွေး	ဂျင်းမြေ	အခြား
မရှိ	ရှိ	မရှိ	မရှိ	မရှိ

- ကျေးရွာနှင့်သက်ဆိုင်သောအခြားအရင်းအမြစ်များ

သောက်သုံးရေရရှိနိုင်မှု	မြေလွတ် မြေရိုင်း	ဆည်ရေသောက်ဧရိယာ	အခြား
ရှိ	မရှိ	မရှိ	မရှိ



၅။ လူထုပူးပေါင်းပါဝင်သော လူမှုဆန်းစစ်ခြင်းနှင့် အကဲဖြတ်ခြင်းလုပ်ငန်းစဉ် (PSA/ PRA ) အကျဉ်းချုပ်ဇယား

စဉ်	ကရိယာများ (PRA Tools)	ရက် စွဲ	ဦးတည်အုပ်စုနှင့် ရည်ရွယ်ချက်များ	တက်ရောက်သူ			အဓိကဆွေးနွေးချက်များ
				ကျား	မ	ပေါင်း	
၁	ကျေးရွာလူမှုရေး၊ အရင်းအမြစ်ပြမြေပုံ (Social Map/ Resource Map)	၂၂.၁၁.၂၀၁၇	ရပ်မိရပ်ဖ၊ ကော်မတီဝင်များ၊ ကျေးရွာလူထုများ မြေပုံအားအသုံးပြု၍ ၎င်းတို့၏ အဓိကပြဿနာများ၊ အရင်းအမြစ်များနှင့် အခြေခံအဆောက် အအုံများ၊	၁၁	၇	၁၈	ကျေးရွာလူထု၏ ထင်ရှားသောမြေနေရာ၊အခြေခံ အဆောက်အအုံများ၊တိုင်းရင်းသ ားနှင့် ဘာသာရေး အဖွဲ့အစည်းများ၊မသန်စွမ်းသူရှိ သည့်အိမ်ထောင်စုများ၊အမျိုးသ မီးဦးဆောင်သည့်အိမ်ထောင်စုမျ ား၊လူမှုရေးဆိုင်ရာအချက်အလ က်များ။ ပြဿနာများနှင့် ဖြစ်နိုင်ခြေရှိသောအဆောက်အအုံ သစ်များ
၂	ဥစ္စာနေကြွယ်ဝမှုအ ဆင့်သတ်မှတ်ခြင်း (Wealth Ranking)	၂၂.၂၀.၂၀၁၇	ကျေးရွာအတွင်းစီးပွ ားရေးအခြေအနေ ကွာခြားသောအုပ်စု များကိုစိစစ်ရန် ချမ်းသာ၊ အလယ်အလတ်၊နွမ်း ပါး၊ အလွန်နွမ်းပါးအုပ်စု များ	၆	၅	၁၁	ကျေးရွာအတွင်းရှိအိမ်ထောင်စုမျ ားအားလူမှုစီးပွားအခြေအနေအ လိုက် အုပ်စုများသတ်မှတ်ပေးခြင်း
၃	ကျေးမရေးရာကဏ္ဍ # ၁ ပိုင်ဆိုင်မှုနှင့်ခွဲခြမ်းစိ တ်ဖြာမှု	၂၂.၁၁.၂၀၁၇	အမျိုးသားနှင့်အမျိုး သမီးများ( အရင်းအ မြစ်ပိုင်ဆိုင်အသုံးချ မှု)	၆	၅	၁၁	အမျိုးသားနှင့်အမျိုးသမီးများ( အ ရင်းအမြစ်ပိုင်ဆိုင်အသုံးချမှု၊ ထိန်းချုပ်မှုအားခွဲခြမ်းစိတ်ဖြာခြင်း )။
၄	ရာသီခွင်ပြပြက္ခဒိန် (Seasonal Calendar)	၂၂.၁၁.၂၀၁၇	ကော်မတီဝင်၊ အမျိုးသမီး၊ အမျိုးသားများ	၁၀	၇	၁၇	ကျေးရွာတွင် တစ်နှစ်ပတ်လုံးကွဲပြားခြားနားသော အချိန်အလိုက် ဖြစ်ပျက်ဆောင်ရွက်ခဲ့သည့်ရာသီ ဥတု၊ စိုက်ပျိုးသီးနှံများ၊ လယ်ယာလုပ်ငန်းများ၊ နေ့စားလုပ်ငန်းများ၊ မွေးမြူရေးလုပ်ငန်းများ၊ ဝမ်းစာဖူလုံမှု နှင့် ပွဲတော်များ





၅	ကျားမရေးရာ# ၂ ပင့်ကူအိမ် ကွန်ယက် (Spider Web)	၂၂.၁၁.၂၀၁၇	အမျိုးသားများ နှင့် အမျိုးသမီးများ	၁၀	၇	၁၇	ကျေးရွာအတွင်းရှိအမျိုးသမီးများ ၏ အခြေအနေကိုသိရှိစေရန်တန်း တူအခွင့်အရေးရရှိမှု နှင့် မရရှိသည့် အကြောင်းအရင်း၊ ပညာရေးအတွက်ဆုံးဖြတ်ချက်ချ ခြင်း၊ အိမ်မှုကိစ္စဆောင်ရွက်မှု
၆	အဖွဲ့အစည်းချိတ် ဆက်ပုံ- ပင်းပုံစံ(Venn Diagram)	၂၂.၁၁.၂၀၁၇	ကျေးရွာအုပ် ချုပ်ရေးအဖွဲ့၊ ကျေးရွာစီ/ ထောက်အဖွဲ့	၆	၅	၁၁	ကျေးရွာအတွင်းရှိအဓိကအုပ်စုများ၊ အဖွဲ့အစည်းများတည်ရှိနေမှုကိုသိ ရှိရန်၊ ၎င်းအဖွဲ့အစည်းများအုပ်စုများ ဆက်စပ်နေမှုပူးပေါင်းဆောင်ရွ က်မှုအားသိရှိနိုင်ရန်၊
၇	ပြဿနာ သစ်ပင် (Problem Tree)		အမျိုးသားများနှင့် အမျိုးသမီးများ	၁၁	၇	၁၈	ကျေးရွာဖွံ့ဖြိုးတိုးတက်မှု နောက်ကျခြင်း၏ အကြောင်း ရင်းများကို သိရှိဖော်ထုတ်နိုင်စေရန်
၈	ကျေးရွာ၏မျှော်မှန်း ချက်(၄)နှစ်စာကျေး ရွာဖွံ့ဖြိုးရေးအစီအ စဉ်	၂၂.၁၁.၂၀၁၇	အမျိုးသားအုပ်စု၊အ မျိုးသမီးအုပ်စု၊လူင ယ်အုပ်စု၊ ရပ်မိရပ်ဖအုပ်စု	၅	၅	၁၀	ကျေးရွာသားများ၏ မဲပေးရွေးချယ်ထားသည့် ဖွံ့ဖြိုးတိုးတက်ရေးလုပ်ငန်းစဉ်များ အားဦးစားပေးအလိုက်သတ်မှ တ်ချက်





၆။ ကျေးရွာဖွံ့ဖြိုးရေး အစီအစဉ်ရေးဆွဲရာတွင် အသုံးပြုခဲ့သည့် PRA tools များနှင့် တစ်ခုချင်းစီအလိုက် သုံးသပ်ချက်များ

၆.၁ ကျေးရွာသယံဇာတပြမြေပုံ





လူ မြူရေး: အခြေပြု နှင့် သယံဇာတ စာရင်း စာဖြစ် ပြု ရခြင်း

ကျေးရွာ - စေတနာလှ  
ကျေးရွာအုပ်စု - ခြောက်လှိုင်

မြို့နယ် - မျောက်ဘွယ်  
ရက်စွဲ - ၂၂.၁၁.၁၇

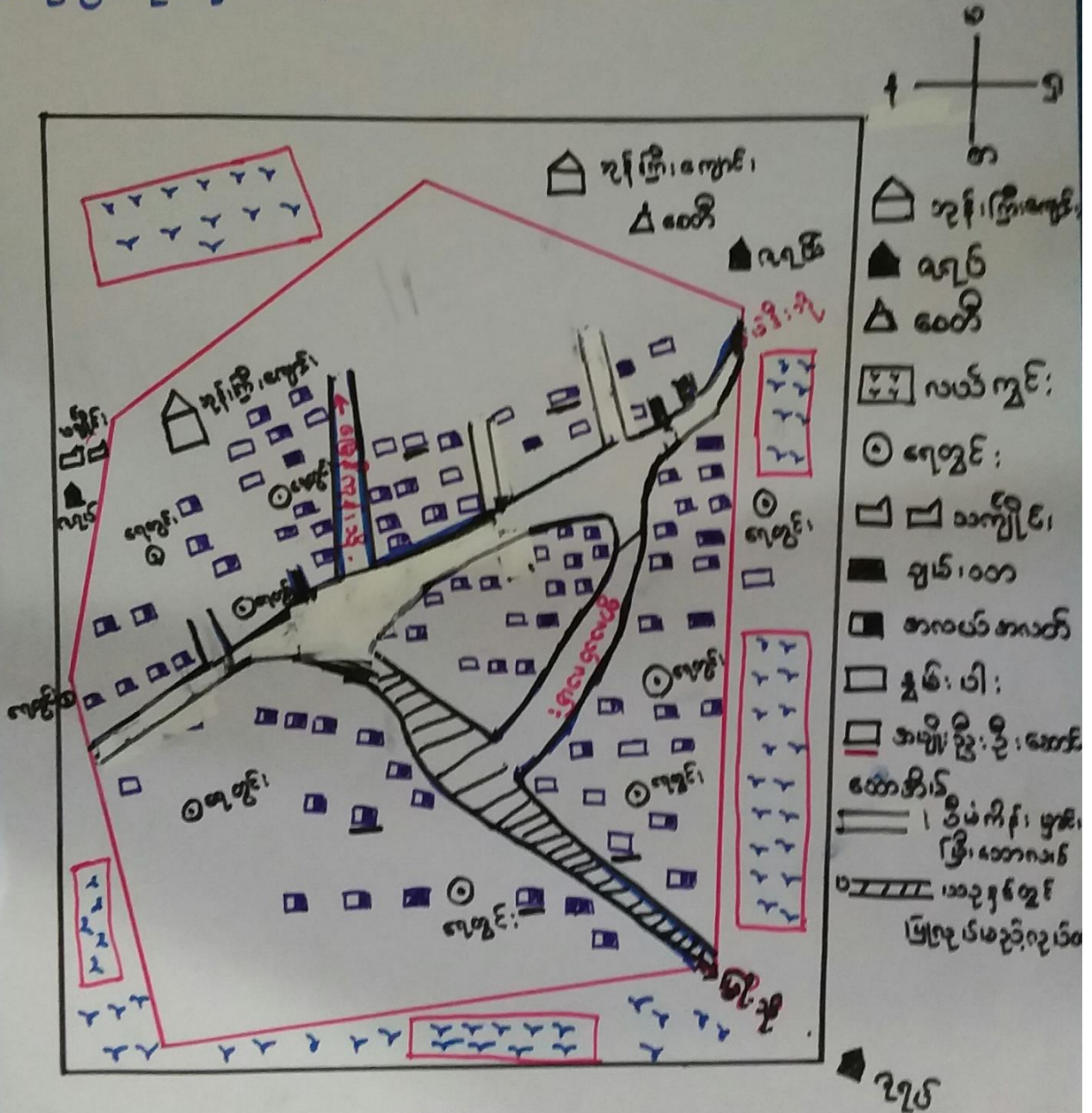

ဦးဆောင်ဆွေးနွေးသူ - ဦးမြင့်အောင်

ပါဝင်ဆွေးနွေးသူ - ကျား (၁၁)၊ (၁၃၇)

မှတ်တမ်းတင်သူ - ဒေါ်အိအိအေးအိတ်

ရေးရာ - စေတနာလှမဟာဂျီ

အချိန် - (၁:၂၀)မိနစ်





ကျေးရွာမြေပုံသုံးသပ်ချက်။

လူ မှု ရေး : အ ဝ ခြ ခြ ခြ နှင့် သယံ ဇာတိ အရင်း

အ ဖြစ် ဖြ ဖြ ဖြ

ကျေးရွာ - ဝေတင်လှ

ဖြို. နယ် - ပျော်ဘွယ်

ကျေးရွာ ဝေတင်လှ - မြေစိုက်

ရက်စွဲ - ၂၂.၁၁.၁၇

ဆွေးနွေးခြင်း၊ နှင့် ဆန်းစစ်ခြင်း

▲ ကျေးရွာတွင်း နှစ်၊ ဘုန်းကြီးကျောင်း၊ စေတီ၊ ရေတွင်း၊ ချိုးရေများ ရှိပါသည်။

▲ ရွာပြင်ပတွင် လယ်ကွင်း များ နေရာယူထားပါသည်။

▲ တောင်သူ ယာလုပ် လုပ်ငန်းကို အဓိကလုပ်ကိုင်နေကြသည်။

▲ ရွာ နှစ် မှု ဖြို. ရေး လုပ်ငန်း များ မှာ -

▲ ဖြို. ဆက်လက်

▲ ဖြို. ဆက်လက်

▲ ဆေး၊ ပေးခန်း

▲ တစ်လှည့်တိုက်

▲ လျှပ်စစ်လိုင်း

▲ စီမံကိန်း မှု ရွာတွင်း လမ်း၊ ရေ၊ ပေး ခဲ၊ သော ကြောင့် မြို့တွင်း ကာလ တွင် အဆင် ပြေ လာ ပါသည်။

ဦး ဆောင်ဆွေးနွေးသူ - ဦးဖြင့်၊ ဒေါ်အောင်

ပါဝင်ဆွေးနွေးသူ - ကျား (၁၀)၊ မ (၇)

နေရာ - မြောက်

မှတ်တမ်းတင်သူ - ဒေါ်ခင်ခင်ခင်

အချိန် - (၁၂) နာရီ







ပိုင်ဆိုင်မှုသုံးသပ်ခြင်း

ပိုင်ဆိုင်မှုသုံးသပ်ခြင်း

ကျေးဇူး - ညောင်ဇွန်

မြို့နယ် - ပျော်ဘွယ်

ကျေးရွာအုပ်စု - မြေစိုက်

ရက်စွဲ - ၂၀၁၁.၀၁.၁၇

ဆွေးနွေးခြင်း၊ နှင့် ဆန်းစစ်ခြင်း

△ ဝိး ၊ ထင်း ၊ အပ်ချပ်စက်တို့ကို အမျိုးသမီးများက သုံးစွဲကြပြီး အပ်ချပ်စက်ကို အမျိုးသမီးက ထိန်းချုပ်သည်။

△ ဇွားလှည်း ၊ ပုဆိန်ကို အမျိုးသား သုံးစွဲသည်။

△ ကား ၊ ဇွား ၊ ဆိတ် ၊ ဆိုင်ကယ် ၊ စပါးခုံတို့ကို အမျိုးသား / သမီး သုံးစွဲကြသည်။

△ ထင်း ၊ ဇွားလှည်း ၊ ဆိတ် ၊ ဇွား ဆိုင်ကယ် ၊ ကားတို့ကို အမျိုးသားများက ထိန်းချုပ်ကြသည်။

△ ဝိး ၊ စပါးတို့ကို အမျိုးသား / အမျိုးသမီး ထိန်းချုပ်ကြသည်။

ပါဝင်ဆွေးနွေးသူ - ကျား (၆) ၊ မ(၅)

ဦးဆောင်ဆွေးနွေးသူ - ဒေါ်မာမာဝင်း

ကျေးဇူး - ဘုန်းကြီးကျေး

မှတ်တမ်းတင်သူ - ဒေါ်ကော့ပီဦး

အချိန် (၃: ၀၀) မိနစ်





၆.၃ ကျေးရွာ၏လူမှုစီးပွားအဆင့်သတ်မှတ်ခြင်း။ (Wealth Ranking)

**၃ နှစ်ခန့် ကြာဝယ် ဝေပွဲအဆင့်သတ်မှတ်ခြင်း**

ကျေးရွာ - သွေးလှ  
ကျေးရွာအုပ်စု - ဖြေခုံကုန်း

မြို့နယ် - ပုသိမ်  
ရက်စွဲ - ၂၀၁၁.၀၇

အမျိုးအစား	သတ်မှတ်ချက်	အိတ်စောင့် ရက်စွဲ	%
ချစ်သာ	နံနက်တိုက် ၊ ပျဉ်စောင့်ပျဉ်ခင်း ၊ လယ် ယာဝါးကော ၊ ချောကော ၊ ငှက် ယာဝါးကော မီးခက် ၊ ဆိုင်ကယ်	၁၀	၁၁%
အလယ် အလတ်	ဝဗွယ်ခို ၊ ထင်္ဂလာပျဉ်ခင်း ၊ ဆိုင်ကယ် ငှက် ၊ လယ်ယာဝါးကော ၊ ဆိုင်ကား	၃၂	၃၅%
ရှမ်းပါး	ထင်္ဂလာ ၊ ဝက်ကယ်ခို ၊ ငြိမ်းခင်း ၊ ငှက် ယာဝါးကော ၊ ယာဝါးကော	၁၀	၁၁%
အလွန် ရှမ်းပါး	ထင်္ဂလာ ၊ ပါးကယ်ခင်း ၊ တဲအိတ် တခြား ပိုင်ဆိုင်မှုမရှိ	၁	၁%

မိုးစသောခင်းဆွေးရွာသူ - ဒေါ်ခင်ဖြူဖြူ  
ပါဝင်ဆွေးရွာသူ - ကျေးရွာ သူသာ  
မှတ်တမ်းတင်သူ - ဒေါ်အိတ်ခင်အိတ်ခင်

ကျေးရွာ - သွေးလှရွာ  
အချိန် - ၂၀:၃၀ ဝါးကော





ဥစ္စာနေကြွယ်ဝမှုသုံးသပ်ချက်။

### ဥစ္စာ နေကြွယ်ဝမှုအဆင့်သတ်မှတ်ခြင်း

ကျေးရွာ - **ညောင်လှ**

ဇွဲ.နယ် - **ပျော်ကယ်**

ကျေးရွာအုပ်စု - **ဖြေခိုကုန်း**

နေ့.ဇက - ၂၂.၁၁.၂၇

### ဆွေးနွေးခြင်း နှင့် ဆန်းစစ်ခြင်း

- ကျေးရွာတွင် အလွန် ငွမ်းပါးသော အိမ်ထောင် ၃ လာအုပ် ပါသည့် နေရာမှ ဖွဲ့စည်းတင်ပြခြင်း ဖြစ်နိုင်ပါသည်။
- ငွမ်းပါးသော အိမ်ထောင် ၃ မှာ ၂၀၀၀ အိမ်ရှိပါသည်။ ငွမ်းပါးလာသည့် အကြောင်းရင်းမှာ မြေယာပိုင်ဆိုင်မှု မရှိခြင်း၊ ကြောင့် လက်ပယ်လက်စား နေ့စဉ်ဝမ်းကျက် ကိုဖြောင့်နေ ဂုဏ်ထူးကြောင့် ဖြစ်ပါသည်။
- အစီအစဉ်ရေးဆွဲရာတွင် လည်း ငွမ်းပါးသူတို့၏ အခြေအနေအထား၊ လုပ်ငန်း၊ အလုပ်ပါး ချိန်တို့ကို ကန့်သတ်စဉ် ရေးဆွဲပြီး သူတို့၏ အခြေအနေများကို စိစစ်ပေးစဉ် သိသည့်
- လမ်းဖောက်ခြင်း၊ လုပ်ငန်းများ တွင် အလုပ်များ ပေးခြင်း ဖြစ်၍ ကျေးရွာအတွင်း ငွမ်းပါးသူများ လုပ်အားခများ လျှော့နည်းစေခြင်း ဖြစ်ပါသည်။

ဦးဆောင်ဆွေးနွေးသူ - **ဒေါ်ခင်ဖြူစေတီ**

နေရာ - **ညောင်လှ**

ပါဝင်ဆွေးနွေးသူ - **ကျေးရွာသူ/သား**

အချိန် - ၂၀:၃၀ မိနစ်

မှတ်တမ်း တင်သူ - **ဒေါ်ခင်ခင်ခင်**









ရာသီခွင်ပြ ပြက္ခဒိန် သုံးသပ်ချက်

# ရာသီခွင်ပြပြက္ခဒိန်

ကျေးဇူးတင် - ခေတ်ဗျာ

မြို့. နယ် - မျောက်ကွယ်

နေ့.ရက် - ၂၀.၁၁.၁၇

ကျေးဇူးတင်ခွင့် - ဖြေဆိုချက်

## ဆွေးနွေးခြင်း နှင့် ဆန်းစစ်ခြင်း

- လယ်ပင်ပျက် ယိုယွင်း ရှေး ဂျာဗီယန်များ သာ အသက်မွေးဝမ်းကြောင်း အဖြစ် ဂျာဗီယန်စားသောက် ကြပါသည်။
- လယ်ပင်ပျက် ယိုယွင်း များ မြန်မာ အခြား ဆံပင်ရှင်း ဂျာဗီယန် များ ကျွန်ုပ်တို့ တစ်တစ် ဂျာဗီယန် ကြပါသည်။
- တန်ခိုးလ၊ တပို့၊ တွေ့၊ တပေါင်း၊ လတွင် အပျက် ဝါးကြ ပါသည်။
- ပွဲတော်များ မှာ ဝါဆို၊ ဝါခေါင်၊ တော်သလင်း၊ လမ္ပာ၊ တွင်ဆွမ်းစားခြင်း ပွဲ ဂြို ပါသည်။
- တော်သလင်း၊ လတွင် အရေး တစ်ဖွဲ့၊ သီတင်းကျွတ်၊ လတွင်တရားပွဲ၊ တန်ဆောင်မုန်း၊ လတွင် နှင်းဖြူ၊ ကန်တော့မုန်း ဂြို ပါသည်။
- အားလပ် ဝါးများတွင် တရားဝင်ရှေး ဂျာဗီယန် များကို ဂျာဗီယန် ကြပါသည်။
- အမျိုးသား၊ သမီးတန်းတူကစား၊ ကစား ဂြို သင့်ကြောင်း ဆွေးနွေး ခဲ့ပါသည်။

ဦးဆောင် ဆွေးနွေးသူ - ဦးတင်မောင်ဆွ

ကျေးဇူးတင်ပြောဆိုသူ

ပါဝင်ဆွေးနွေးသူ - (၁၅) ယောက်

အချိန် - (၂:၀၀) နာရီ

မှတ်တမ်းတင်သူ - ဒေါ်အိမ်စင်စင်ဦး





၆.၅ ပင်းပုံစံကိုသုံးပြု၍ အဖွဲ့အစည်းများချိတ်ဆက်မှု

ပင်း ပုံစံ အသုံးပြု၍ အဖွဲ့အစည်းများ ချိတ်ဆက်ခြင်း

ပေးလာခြင်း

ကျေးရွာ - ခြေနီကုန်း	မြို့နယ် - ပျော်သွယ်
ကျေးရွာအုပ်စု - ရေဓိ	ရက်စွဲ - ၂၀၂၁.၁၁.၁၇
ကျေးရွာအတွင်း	ကျေးရွာပြင်ပရှိ
၁ ဂေါပက အဖွဲ့	၂ လ.ဝ
၃ နာရေးကူညီခြင်း	၄ ရဲစခန်း
၅ ခရီးဇာတိ အသင်း	၆ တရားရုံး
၇ ရယ် မိရယ်	၈ မိခင် နှင့် ကလေး စောင့်
၉ အုပ်ချုပ်ရေး ဖွဲ့စည်း	၁၀ နယ်စပ်
၁၁ ကျောင်း ကော်မတီ	၁၂ ဝေးရံ
၁၃ လူထု ဗဟိုပြု စီမံကိန်း	၁၄ ပညာရေး ဖွဲ့စည်း

ဦးဆောင်ဆွေးနွေးသူ - ဒေါ်သန်းညို

ပါဝင် ဆွေးနွေးသူ - ကျား၊ ကလေး၊ မိခင်၊ ကျေးရွာ - အုပ်စုကြီး၊ ကျေးရွာ၊

မှတ်တမ်း တင်သူ - ဒေါ်ကေအိဦး

အချိန် - ၂ နာရီ ၃၀ မိနစ်



သုံးသပ်ချက်

ပိုင်ဆိုင်ခြင်းသုံးသပ်ခြင်း

ကျေးဇူး - စောင့်မျှော်      ဖြိုဖျက် - ပျက်စီးမှု

ကျေးဇူးအရပ်စု - ဖြေဆိုကုန်၊      ရက်စွဲ - ၂၀၂၀.၀၁.၁၇

ဆွေးနွေးခြင်း၊ ဒုငံ့ဆန်းစစ်ခြင်း

△ ဝေး၊ ထင်း၊ အပ်ချပ်စက်တို့ကို အမျိုးသမီးများက သုံးစွဲကြပြီး အပ်ချပ်စက်ကို အမျိုးသမီးက ထိန်းချုပ်သည်။

△ နား၊ လှည်း၊ ပုဆိန်ကို အမျိုးသား သုံးစွဲသည်။

△ ကား၊ နွား၊ ဆိတ်၊ ဆိုင်ကယ်၊ စပါးခုံတို့ကို အမျိုးသား / သမီး သုံးစွဲကြသည်။

△ ထင်း၊ နွား၊ လှည်း၊ ဆိတ်၊ နွား၊ ဆိုင်ကယ်၊ ကားတို့ကို အမျိုးသားများက ထိန်းချုပ်ကြသည်။

△ ဝေး၊ စပါးတို့ကို အမျိုးသား / အမျိုးသမီး ထိန်းချုပ်ကြသည်။

ပါဝင်ဆွေးနွေးသူ - ကျား (၆)၊ မ(၅)

ဦးဆောင်ဆွေးနွေးသူ - ဒေါ်မာမာဝင်း      ရောဂါ - ဘုန်းကြီးကျေး

မှတ်တမ်းတင်သူ - ဒေါ်ကော့ပီဦး      အချိန် (၃: ၀၀) ဒီ





ပင့်ကူအိမ်ကွန်ယက် နှင့် သုံးသပ်ချက်

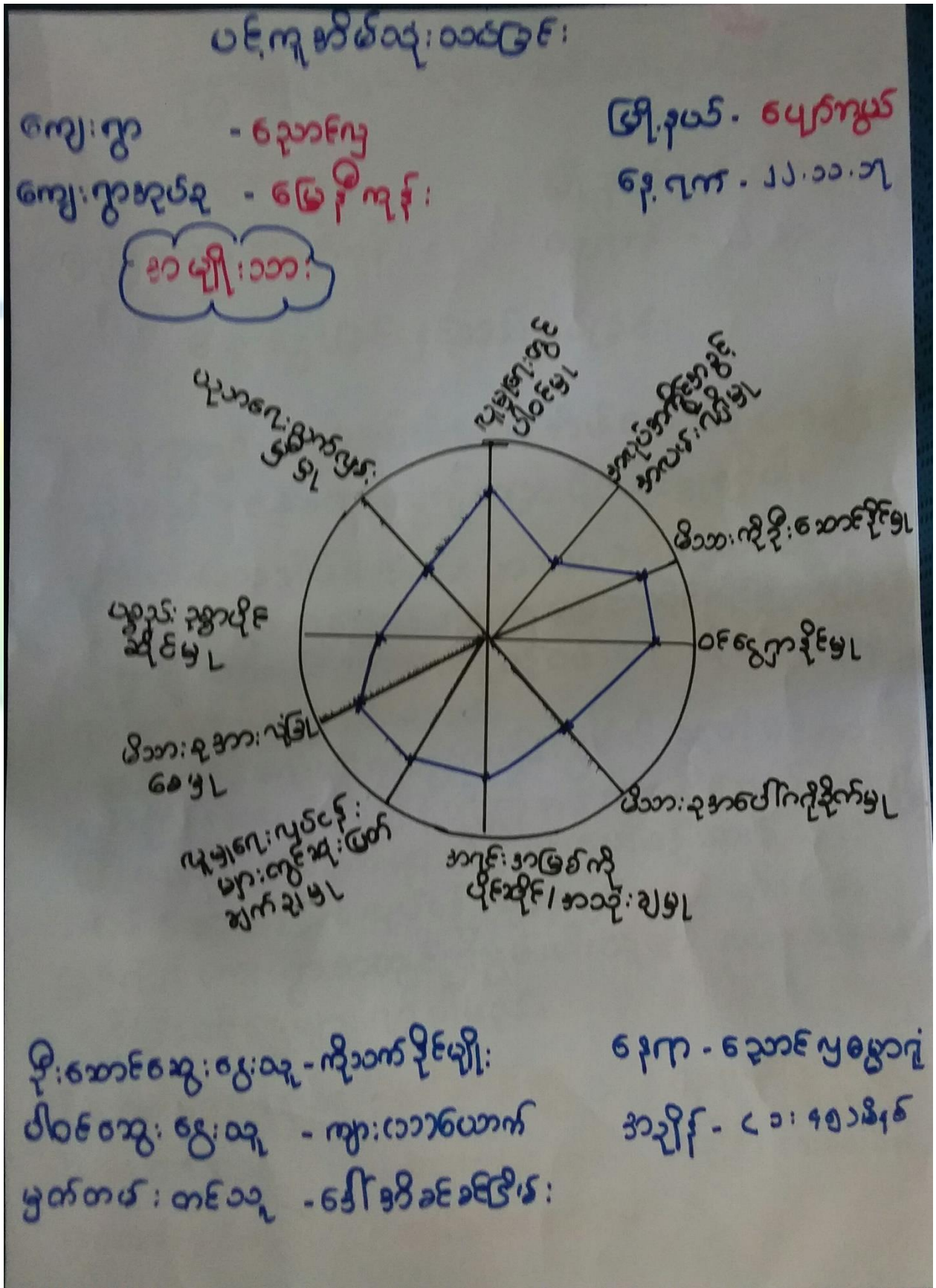



# ပင်ကု အိမ် သုံးသင်္ဘော:

ကျေးဇူး - သောဠဗု

ဒေါ.နယ် - ပျော်ကယ်

ကျေးဇူးအုပ်စု - ခြေစိုကန်

နေ့ဂဏ - ၂၂.၀၁.၁၇

အပျို:သစ်:

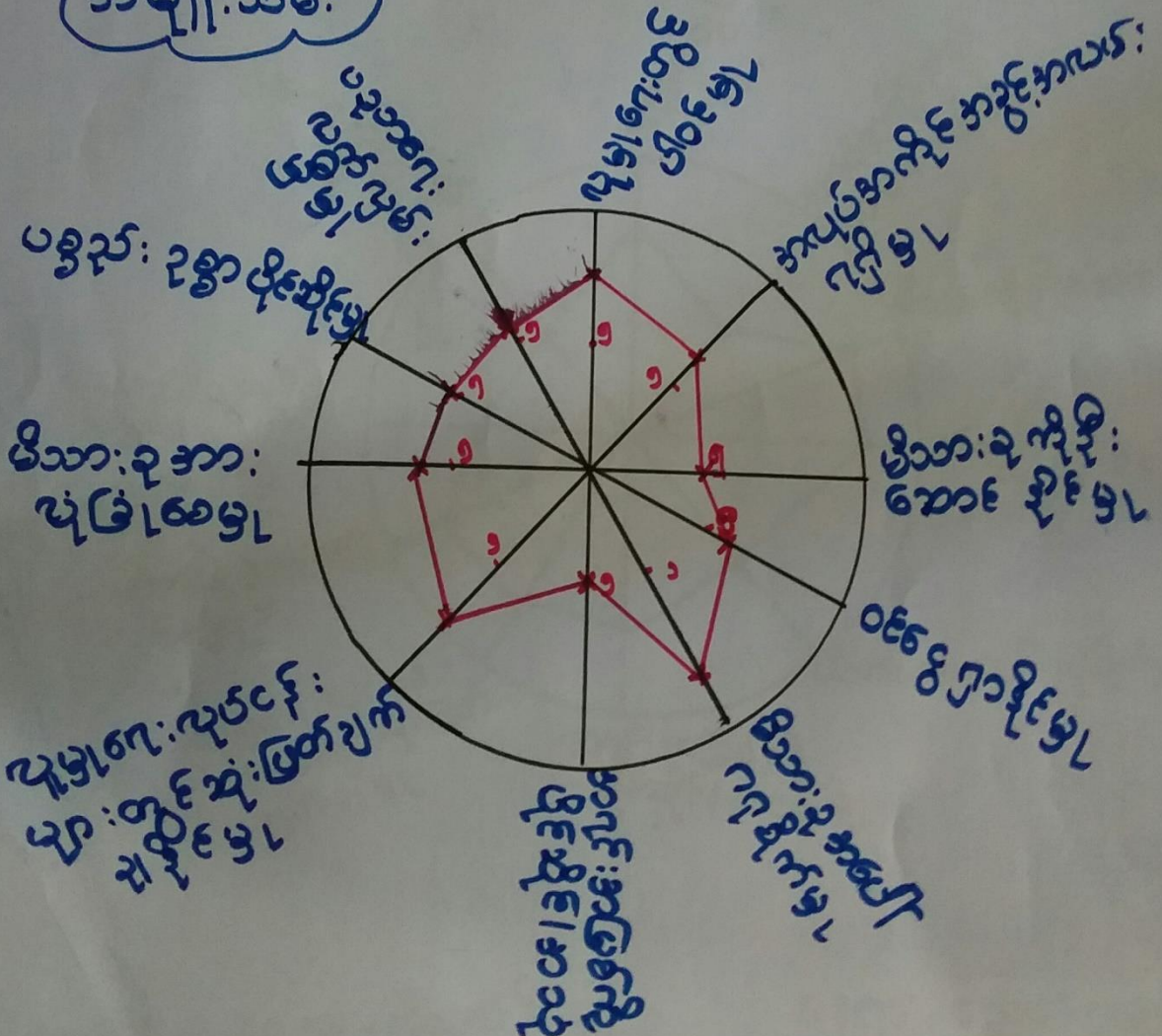

ဦးစောအေးဆွေးသူ - ဒေါ်မေးသိန်း  
 ဝါဝင်းဆွေးသူ - ငါ့စာပေအဖွဲ့  
 မှတ်တမ်းတင်သူ - ဒေါ်အိမ်စင်စင်ဦး

နေ့ဂဏ - သောဠဗုဇွန်  
 အချိန် - ၁၁:၄၅ မိနစ်





# ပရိုကုဒါမ် သုံးသပ်ခြင်း

ကျေးရွာ - ရွှေဘိုမြို့နယ်  
 ကျေးရွာအုပ်စု - ရွှေဘိုမြို့နယ်  
 (ကမ္ဘာမြေ / ကမ္ဘာမြေ)

မြို့နယ် - ရွှေဘိုမြို့နယ်  
 ၂၀၁၅ - ၂၀၁၆ - ၂၀၁၇

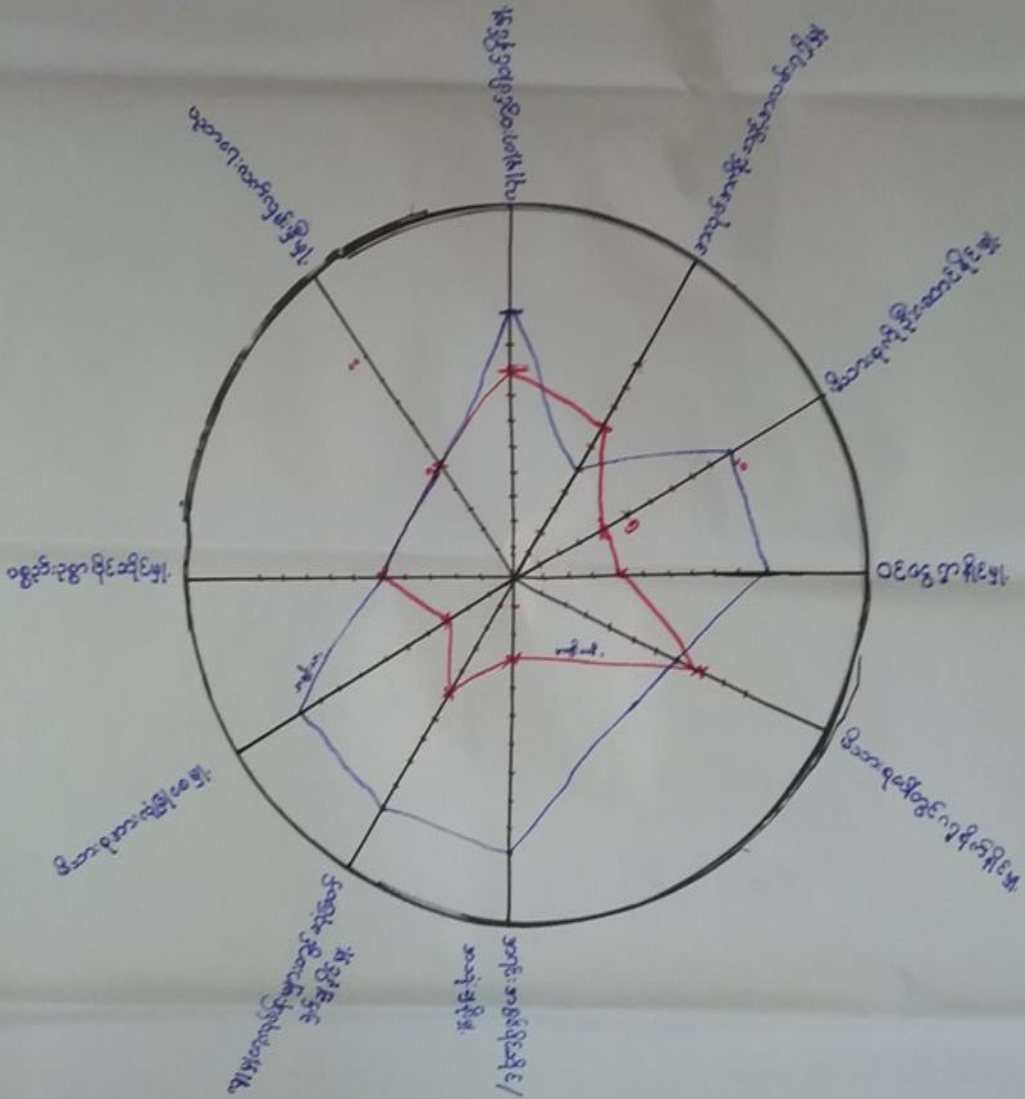

ဦးစီးဌာန - ရွှေဘိုမြို့နယ်၊ ရွှေဘိုမြို့နယ်၊ ရွှေဘိုမြို့နယ်  
 ပါဝင်ရေးဌာန - ရွှေဘိုမြို့နယ်၊ ရွှေဘိုမြို့နယ်၊ ရွှေဘိုမြို့နယ်  
 ပုဂ္ဂိုလ်ရေးဌာန - ရွှေဘိုမြို့နယ်၊ ရွှေဘိုမြို့နယ်၊ ရွှေဘိုမြို့နယ်

၂၀၁၅ - ရွှေဘိုမြို့နယ်  
 ၂၀၁၆ - ရွှေဘိုမြို့နယ်



ပင့်ကူအိမ်ကွန်ယက်သုံးသပ်ချက်။

လူ မှုရေး အခြေပြု နှင့် သယံဇာတ အရင်း

အဖြစ်ပြု ဖြေပုံ

ကျေးရွာ - ဧရာဝတီ

ကျေးရွာအုပ်စု - မြေစိုကုန်

ဖြို.မှယ် - ပျော်ဘွယ်

ရက်စွဲ - ၂၂.၁၁.၁၇

ဆွေးနွေးခြင်း၊ နှင့် ဆန်းစစ်ခြင်း

▲ ကျေးရွာတွင်း နှိုင်း ဘုန်းကြီးကျောင်း၊ ၊ ဆေးတိုက် ၊ ရေတွင်း ၊ ချိုးရေများ ရှိပါသည်။

▲ ရွာပြင်ပတွင် လယ်ကွင်း များ နေရာယူထားပါသည်။

▲ တောင်သူယာလုပ် လုပ်ငန်းကို အဓိကလုပ်ကိုင်နေကြသည်။

▲ ရွာ၌ ဖွံ့ဖြိုးရေး လုပ်ငန်းများ များ

▲ ဖြိုဆက်ကမ်း

▲ ဖြိုဆက်လမ်း

▲ ဆေးပေးခန်း

▲ တစ်လှည့်တိုက်

▲ လျှပ်စစ်မီး

▲ စီမံကိန်းမှ ရွာတွင်း လမ်း၊ ခင်းပေးခင်း၊ သောကြောင့် မြို့တွင်း၊ ကလေး တွင် အဆင်ပြေလာပါသည်။

ဦးဆောင်ဆွေးနွေးသူ - ဦးဖြင့်ဘောင်

ပါဝင်ဆွေးနွေးသူ - ကျား(သ)၊ မ(ရ)

မှတ်တမ်းတင်သူ - ဒေါ်ခင်ခင်အောင်

ရေးရာ - ဓမ္မာရုံ

အချိန် - (၁၂)နာရီ





၆.၇ ပြဿနာ သစ်ပင်

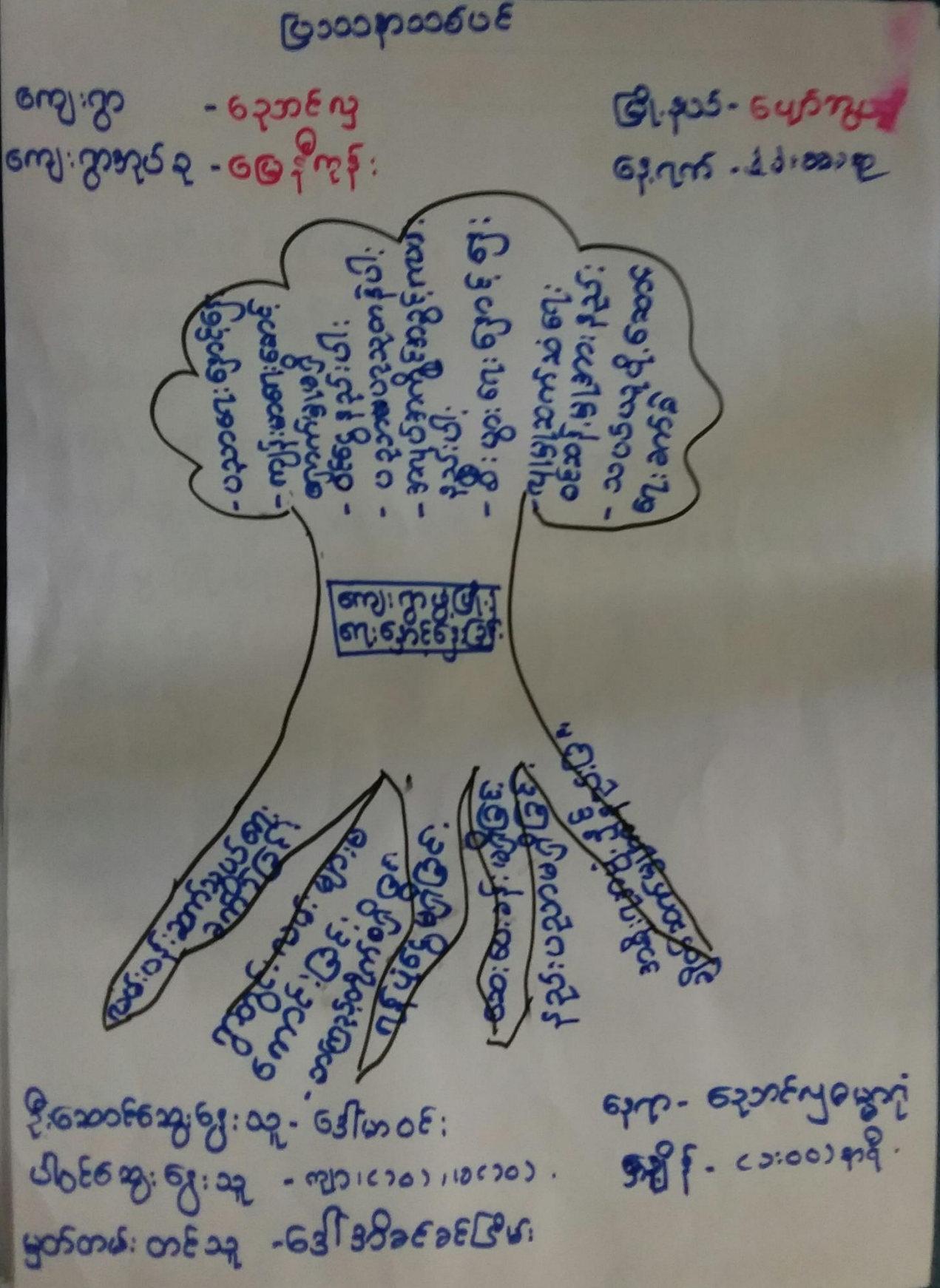



၆. ကျေးရွာ၏ မျက်မှန်ချက်(၄)နှစ်စာကျေးရွာဖွံ့ဖြိုးရေးအစီအစဉ်

ကျေးရွာ - ညောင်ဇွန် ကျေးရွာအုပ်စု - မြေနီကုန်း		မြို့နယ် - မျက်စွယ် ရက်စွဲ - ၂၄.၀၁.၁၇
အခွန်အခဲ၊ အတား၊ အဆိုး၊ ပြဿနာ	မျှော်မှန်းချက်များ၊	ဖွံ့ဖြိုးရေးလုပ်ငန်းများ
* မြို့သို့ သွားရန်လမ်း၊ များ၊ မကောင်းခြင်း၊ ကြောင့် သွားလာရန်ခက်ခဲ * ဆေးပေးခန်း၊ မရှိသော ကြောင့် ကျန်းမာရေး၊ ထွက်ခွာခြင်း၊	* လမ်းများ၊ ကောင်းမွန် ဖြိုး၊ သွားလာရေး၊ အဆင် ပြေစေရန် * ဆေးပေးခန်း၊ ဖွဲ့စည်း၊ ဖွံ့ဖြိုးရေး၊ ကျန်းမာရေး၊ ကောင်းမွန်ရန်	* မြို့ဆက်လမ်း၊ ပြင် ပြင်ခြင်း၊ * ဆေးပေးခန်း၊
* ဂျပန်ဝန်ထမ်း၊ ခရီးသွား ကြောင့် အထူးစား၊ လုပ် ငန်းများ၊ လုပ်ရန်ခက် ခဲခြင်း	* ဂျပန်ဝန်ထမ်း၊ ဂျပန် ဖြိုး၊ အထူးစား၊ လုပ် ငန်းများ၊ လုပ်နိုင်ရန်	* ဂျပန်ဝန်ထမ်း၊
ဦးဆောင်ဆွေးနွေးသူ - ဦးမြင့်ဆွေ		
ပါဝင်ဆွေးနွေးသူ - ကျား(၁)		ရေရာ - ဓမ္မာဂုံ
မှတ်တမ်းတင်သူ - ဒေါ်ကေသီဦး		အချိန် - (၄:၀၀)နာရီ





ကျေးဇူး - ဆုတံဆိပ်

ကျေးဇူးအုပ်စု - မြေဒီဂရီ

ဖြိုနှယ် - ပျော်အောင်

ရက်စွဲ - ၂၄.၁၁.၁၇

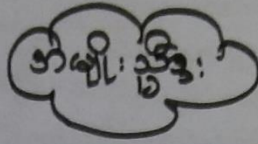

ဆက် အခဲ/အတာ၊ အဆီး များ	မျှော်မှန်၊ ချက်များ	ဗွဲ့ဖြိုရေး၊ လုပ်ငန်း များ
<ul style="list-style-type: none"> <li>▲ ဖြိုသို့အားရန်လမ်း</li> <li>များ၊ ကောင်း၊ သောကြောင့်</li> <li>အားလုံးရက်ခဲ</li> </ul>	<ul style="list-style-type: none"> <li>▲ လမ်းများကောင်း၊ မှန်</li> <li>ဖြိုအားရ၊ လာရ၊</li> <li>အဆင်ပြေ ရေရန်</li> </ul>	<ul style="list-style-type: none"> <li>▲ ဖြိုသို့ဆက်သောလမ်း</li> </ul>
<ul style="list-style-type: none"> <li>▲ ဆေးပေးခန်း၊ ဝန်ထောက်</li> <li>ကြောင့် ကျန်းမာရေး</li> <li>တွင်ခက်ခဲခြင်း</li> </ul>	<ul style="list-style-type: none"> <li>▲ ဆေးပေးခန်း၊ ဝန်ထောက်</li> <li>ကျန်းမာရေး အဆင်ပြေ</li> <li>ရေရန်</li> </ul>	<ul style="list-style-type: none"> <li>▲ ဆေးပေးခန်း</li> </ul>
<ul style="list-style-type: none"> <li>▲ လျှပ်စစ်ဖိ၊ ဝန်ထောက်</li> <li>ကြောင့် အဆင်ပြေ၊ လုပ်ငန်း</li> <li>များ လျှပ်စစ်ရက်</li> <li>ခဲခြင်း</li> </ul>	<ul style="list-style-type: none"> <li>▲ လျှပ်စစ်ဖိ၊ ဝန်ထောက်</li> <li>အဆင်ပြေ၊ လုပ်ငန်း</li> <li>များ လျှပ်စစ်ရက်</li> </ul>	<ul style="list-style-type: none"> <li>▲ လျှပ်စစ်ဖိ</li> </ul>

ဦးဆောင်အဖွဲ့ ဧည့်သည် - ဒေါ်အေးသိတာထင်၊

ပါဝင်အဖွဲ့ ဧည့်သည် - ၁၀ (၅)

မှတ်တမ်း တင်သူ - ဒေါ်အိန်စိန်ဇော်

ကျေးဇူး - ဓမ္မာရုံ

အသိပေး - (၄၀၀) နာရီ



ကျေးရွာ - ဧည့်သည်လှ  
ကျေးရွာအုပ်စု - မြေဦးကုန်း

မြို့နယ် - ပျော်စွယ်  
ရက်စွဲ - ၂၄.၁၁.၁၇

ဦးစားပေး အမှတ်	ဖွဲ့စည်းရေးလုပ်ငန်းများ	အဆိုပြုသူ	မဲအရေအတွက်
၁.	မြို့သို့ ဆက်သောလမ်း	က+၁	၇၃
၂.	မြို့သို့ ဆက်သောလမ်း	က+၁	၆၁
၃.	ဆေးပေးခန်း	က+၁	၄၉
၄.	လျှပ်စစ်ဦး	က+၁	၂





၇။ ကော်မတီဝင်များရွေးချယ်ခြင်းနှင့်ကျေးရွာဖွံ့ဖြိုးရေးအစီအစဉ်ဆောင်ရွက်မှုမှတ်တမ်းခါတ်ပုံများ



ကော်မတီရွေးချယ်ရန် မဲရေတွက်နေစဉ်



စီမံကိန်းမိတ်ဆက်အစည်းအဝေးမှတ်တမ်းခါတ်ပုံ





အမျိုးသမီးများပင့်ကူအိမ်ကွန်ယက်ရေးဆွဲနေစဉ်မှတ်တမ်းဓာတ်ပုံ



ကျေးရွာဖွံ့ဖြိုးရေးဦးစားပေးမဲပေးရန်တန်းစီနေကြစဉ်





ကျေးရွာလုပ်ငန်းခွဲအတွက်အခက်အခဲများဖော်ထုတ်ဆွေးနွေးစဉ်



၇။ ကော်မတီဝင်များစာရင်း

ကော်မတီဝင်များစာရင်း - မြေကိုင်းဒေသ - ရွာသစ်ကျေးရွာ

စဉ်	အမည်	ကျား-မ	ရာထူး
၁	ဦးသက်ပိုင်မျိုး	ကျား	ကျေးကုစီ/စောကလောင်မော်ဥက္ကဋ္ဌ
၂	ဒေါ်စောသီတာဝင်း	မ	ကျေးကုစီ/စောကလောင်မော်ဥက္ကဋ္ဌ
၃	ဦးပြည့်ဖြိုး	ကျား	စောကုလားကပ်
၄	ဒေါ်ခင်မာ	မ	စောကုစီ/ဥက္ကဋ္ဌကြီး/ဦးမြတ်ကြီး
၅	ဦးစိုးဦး	ကျား	စောကုစီ/ဥက္ကဋ္ဌကြီး/ဦးမြတ်ကြီး
၆	ဦးစောမာဦး	ကျား	ဝယ်ယူရေး
၇	ဒေါ်ကျော်	မ	ဝယ်ယူရေး
၈	ဦးဝင်းသူ	ကျား	ဝယ်ယူရေး
၉	ဒေါ်ခင်မာ	မ	လုပ်ငန်းထိန်းသိမ်းရေး
၁၀	ဦးထင်မောင်စွာ	ကျား	လုပ်ငန်းထိန်းသိမ်းရေး
၁၁	ဦးမြင့်စွာ	ကျား	လုပ်ငန်းထိန်းသိမ်းရေး
၁၂	ဒေါ်ကြူကြူ	မ	ဆေးကုရေးဝန်ထမ်း
၁၃	ဦးဂျော့စော	ကျား	ဆေးကုရေးဝန်ထမ်း
၁၄	ဒေါ်အေးကျော်	မ	ဆေးကုရေးဝန်ထမ်း/ဆေးကုရေး
၁၅	ဦးလှိုင်မြင့်	ကျား	ဆေးကုရေးဝန်ထမ်း/ဆေးကုရေး
၁၆	ဦးစောမာဝင်း	ကျား	ဆေးကုရေးဝန်ထမ်း/ဆေးကုရေး
၁၇			
၁၈			
၁၉			
၂၀			
၂၁			
၂၂			
၂၃			
၂၄			
၂၅			

စုစုပေါင်း။ (၂၅) ယောက်      ကျား- ( ၁၁ ) ယောက် +မ- ( ၁၄ ) ယောက်

ကျေးရွာအုပ်စုစီမံကိန်းအထောက်အကူပြုကော်မတီ

ဦးစောမာဝင်း..... ကျေးရွာအုပ်စုစီမံကိန်းအထောက်အကူပြုကော်မတီ၊ ဥက္ကဋ္ဌ

ဒေါ်ခင်မာ..... ကျေးရွာအုပ်စုစီမံကိန်းအထောက်အကူပြုကော်မတီ၊ ဥက္ကဋ္ဌ

ဒေါ်စောသီတာဝင်း..... ကျေးရွာအုပ်စုစီမံကိန်းအထောက်အကူပြုကော်မတီ၊ ဘဏ္ဍာရေးဥက္ကဋ္ဌ

မှတ်တမ်းတင်သူ

အမည်။

ရာထူး။ လူထုစည်းရုံးရေးမှူးရက်စွဲ။ ...../...../.....







အခြား	၂၅	စောင့်	၂၅	ပေး	၂၅
အခြား	၂၅	ကုန်ပစ္စည်း	၂၅	ကုန်ကြီး	၂၅
အခြား	၂၅	ကုန်ပစ္စည်း	၂၅	ပစ္စည်း	၂၅
အခြား	၂၅	စောင့်	၂၅	စောင့်	၂၅
အခြား	၂၅	အခြား	၂၅	အခြား	၂၅
အခြား	၂၅	အခြား	၂၅	အခြား	၂၅

(က) ကျွမ်းကျင်သူမှ မဟုတ်ဘဲ (ကျေးရွာသည် နေထိုင်သော သို့မဟုတ် တခြားရွာမှ လာရောက်သော ကျွမ်းကျင်သူများ)

(က) စောင့်	(ခ) ကုန်ပစ္စည်း			(ဂ) လက်မှုပညာရှင်		
	ရွာတွင်း	အခြားရွာ	လာသူ	ရွာတွင်း	အခြား	ရွာတွင်း
အခြား	၂၅	၂၅	၂၅	၂၅	၂၅	၂၅
အခြား	၂၅	၂၅	၂၅	၂၅	၂၅	၂၅
အခြား	၂၅	၂၅	၂၅	၂၅	၂၅	၂၅
အခြား	၂၅	၂၅	၂၅	၂၅	၂၅	၂၅
အခြား	၂၅	၂၅	၂၅	၂၅	၂၅	၂၅

(လ) ကျေးရွာသို့ ရောက်ရှိနိုင်သည့် လမ်းအခြေအနေ / ကျေးရွာတစ်ရွာသည် ၎င်း၏ ကျေးရွာအုပ်စုနှင့် ဆက်သွယ်ထားသော လမ်းအခြေအနေ (အောက်ပါပုံကို ဖြည့်ပါ)

ကျေးရွာကြမ်းလမ်း      တက္ကသိုလ်လမ်း      ကွန်ကရစ်လမ်း      မော်တော်ဆိုင်ကယ်လမ်း  
 ကျေးရွာခင်းလမ်း      မြေသာလမ်း      လူသွားလမ်း      အခြား \_\_\_\_\_

(င) ကျေးရွာရှိ ဖြန့်ချိမှု

- (၁) လူလူကို ပြုစီမံကိန်းမတင်မီ ဤကျေးရွာတွင် ကျေးရွာရှိ ဖြန့်ချိမှု ဝိသေသနည်း?
- (၂) ရှိပါလျှင် ဤဝိသေသနည်းကို မည်သည့် ဝန်ထုပ်ထွင်းဖြင့် ဆင်နွှဲပါသနည်း? နှစ်-----/မသိပါ
- (၃) ဤဝိသေသနည်းကို ဖြန့်ချိမှုအတည်ပြုပါသလား? ပြုခဲ့ပါသည်/မပြုခဲ့ပါ /မသိပါ

(စ) ဝန်ထုပ်ထွင်း

- (၁) ဤကျေးရွာ၏ လူမှု ၎င်းကျေးရွာအုပ်စု၏ လူမှုအထိ ရောက်ရှိမည်မျှ ကောင်းသနည်း? မိနစ်-----/မသိပါ **၆၀ မိနစ်**
- (၂) ဤကျေးရွာမှ ၎င်းကျေးရွာအုပ်စု၏ လူမှု သွားလာရာတွင် ကြာမြင့်သည့် အချိန် **၁၀ မိနစ်**
- မြောက်သို့ ရာသီတွင် ကြာချိန် **၁၀ မိနစ်** ----- ထောက်လှမ်း/မော်တော်ဆိုင်ကယ်/မြေလျှင်/လမ်း/မော်တော်ဆိုင်/အခြား -----
- နောက်သို့ ရာသီတွင် ကြာချိန် **၁၅ မိနစ်** ----- ထောက်လှမ်း/မော်တော်ဆိုင်ကယ်/မြေလျှင်/လမ်း/မော်တော်ဆိုင်/အခြား -----







ပုံစံ ၈-၂။ စီမံကိန်းစက်ဝန်းအချိန်ဇယား

ပုံစံ - ၈ - ၂ - စီမံကိန်းစက်ဝန်းအချိန်ဇယား (PC 2)

လက်ညှိုးရွက် သက်ဆိုင်ရာလူထုစုစည်းမှုရေးရာ/လက်ထောက်နည်းဥပဒေများ၊ စီမံကိန်းစက်ဝန်းအဆင့်တစ်ခုစီပြီးစီးတိုင်း ကျေးရွာနှင့် ကျေးရွာအုပ်စုအတွက် ဤစာတမ်းကို ပြန်လည်ရမည်။

စည်းရုံးရေးရာ/ဝန်ထမ်း အမည် ဒေါ်အေးအိမ်၊ ၁၆/၁၁/၂၀၁၇

ဖန.ခွဲ ၂၂.၀၂.၁၇

စက်ဝန်းအားစုတစ်ခုစီပါ  စက်ဝန်း(၁)  စက်ဝန်း(၂)  စက်ဝန်း(၃)

စက်ဝန်း(၄)

ပြည်နယ်/တိုင်း မန္တလေး၊ မြို့နယ် ပျော်ဘွယ်၊ ကျေးရွာအုပ်စု မြေပုံကျ၊ ကျေးရွာ ပွဲတင်ဌ

စီမံကိန်းဆောင်ရွက်မှုအဆင့်များ	ဖန.ခွဲ		အစည်းအဝေးတွင်တက်ရောက်သူအရေအတွက်			
	စတင်သည့် ဖန.	ပြီးဆုံးသည့်ဖန.	အမျိုးသား အရေအတွက်	အမျိုးသမီး အရေအတွက်	စိမ်ထောင်စု အရေအတွက်	လူမျိုးစုတစ်ရပ်အရေအတွက် နှင့် လူမျိုးစုစုစည်း
၁။ ကျေးရွာစီမံကိန်း မိတ်ဆက်အစည်းအဝေး	၂၂.၁၁.၁၇	၂၂.၁၁.၁၇	၂၇	၅၅	၈၂	၈၂   ၂၅၀
၂။ ကျေးရွာဖွံ့ဖြိုးရေး စီမံချက်ရေးဆွဲခြင်း အစည်းအဝေး	၂၃.၁၁.၁၇	၂၃.၁၁.၁၇	၂၇	၅၅	၈၂	၈၂   ၂၅၀
၃။ ကျေးရွာအုပ်စု လုပ်ငန်းဆုံးဖြတ်ချက်ချသည့် အစည်းအဝေး	၂၇.၁၁.၁၇	၂၇.၁၁.၁၇	၇	၅	၁၂	၁၂   ၂၅၀
၄။ မြို့နယ်အဆင့် စီမံကိန်းရေးဆွဲရေး နှင့် အကောင်အထည်ဖော်ရေးကော်မတီ၏ စီမံကိန်း သုံးသပ်မှု အစည်းအဝေး			မရှိ	မရှိ	မရှိ	မရှိ
၅။ မြို့နယ် စီမံကိန်းရေးဆွဲရေး နှင့် အကောင်အထည်ဖော်ရေး ကော်မတီ၏ဆုံးဖြတ်မှုကို ရွာသို့ အသိပေး အကြောင်းကြားသည့် အစည်းအဝေး						
၆။ စီမံကိန်းလုပ်ငန်းစီမံချက်ရေးဆွဲခြင်း အစည်းအဝေး						
၆.၀၁။ စီမံကိန်းလုပ်ငန်း အကောင်အထည်ဖော်ရေးအစီအစဉ် ရေးဆွဲခြင်း						







၁၁။ ပုံစံ ၈-၄။ ကျေးရွာခွဲဖြိုးရေးစီမံကိန်းလုပ်ငန်းခွဲရွေးချယ်ခြင်းပုံစံ

ပုံစံ - ၈ - ၄ ကျေးရွာအုပ်စုစီမံကိန်းလုပ်ငန်းခွဲရွေးချယ်ခြင်းပုံစံ (Form PC 4)

လက်ရွေးစင်ရက်စွဲ၊ စီမံကိန်းလုပ်ငန်းခွဲရွေးချယ်မှုအစည်းအဝေးပြီးနောက်တွင် ကျေးရွာအုပ်စုမှ CF/TF တို့၏ အကူအညီရယူ၍ ကျေးရွာစီထောက်ကော်မတီမှ လက်မှတ်ရေးထိုးပြီး အဆိုပါပုံစံအား ပြည်နယ်အောင်မြင်သွင်းရမည်။ ဤပုံစံအား ပြည်နယ်အောင်မြင်သွင်းရမည့် ကျေးရွာအုပ်စုမှ ဖြိုးတိုးတက်ရေးစီမံချက်တွင် TPIC သို့ ဝေပံ့ရန်အတွက် နောက်ဆက်တွဲအဖြစ် ထားရှိရမည်။ CF မှ ကျေးရွာတစ်ရွာချင်းစီ၏ စီမံကိန်းလုပ်ငန်းခွဲဆိုင်ရာ အချက်အလက်များကို MIS သို့ ထည့်သွင်းရမည်။ (ယခုစီမံကိန်းလုပ်ငန်းခွဲ မလုပ်ကိုင်သော ကျေးရွာများ မပါဝင်ပါ။)

ကျေးရွာစုစုရွေးချယ်မှု/ဝန်ထမ်းအမည် အိတ်အေးရွာအုပ်စု

နေ့စွဲ ၁၁.၂.၁၇

ပြည်နယ်/တိုင်း မန္တလေး မြို့နယ် ပျော်ကယ်

စက်ဝန်းအားအမှတ်ခြစ်ပေးပါ (✓) မထုတ်ဝန်း ( ) မထုတ်ဝန်း (၃) မထုတ်ဝန်း (၄)

ကျေးရွာအမည်	ဆောင်ရွက်မည့် လုပ်ငန်းများ	အတိုင်းအတာ	ခန့်မှန်း တိုက်ရိုက် အကျိုးခံစားခွင့် ရှိသူများ	အဆိုပြုတင်ပြသူ	စီမံကိန်းမှ ထည့်သွင်းမှု	ခန့်မှန်းကျန်ကျစရိတ်	
						ကျေးရွာမှ ထည့်သွင်းမှု	အခြားထည့်သွင်းမှု (ခေါ်ပြုပါ) ထည့်သွင်းမှု   အမည်/အဖွဲ့
ခြေစိုက်	ဥက္ကဋ္ဌ၊ ကျောက်ဆွေထွန်း	575x12x9'	၄၃၃	ဦးကျား ၄၈၀ <input type="checkbox"/> ကျား+မ	7000000	-	-
ညောင်ဓမ္မ	ဥက္ကဋ္ဌ၊ ကျောက်ဆွေထွန်း	700x12x9'	၄၂၇	ဦးကျား ၄၈၀ <input type="checkbox"/> ကျား+မ	7000000	-	-
မင်း	ဥက္ကဋ္ဌ၊ ကျောက်ဆွေထွန်း	1100'x12x9'	၂၄၁	ဦးကျား ၄၈၀ <input type="checkbox"/> ကျား+မ	7120000	-	-
				<input type="checkbox"/> ကျား <input type="checkbox"/> မ <input type="checkbox"/> ကျား+မ			

ရာထူး ကျေးရွာအုပ်စု စီ/ထောက်ကော်မတီ ဥက္ကဋ္ဌ အမည် လက်မှတ် ရက်စွဲ

ဦးကျော်စွာ ၁၁.၂.၁၇  
Deby





၁၂။ အစည်းအဝေးမှတ်တမ်းများ



ကျေးရွာအစည်းအဝေးမှတ်တမ်း

အစည်းအဝေးပြုလုပ်သည့်နေရာ ။ ။ လှောင်လှ ကျေး၊ ၅၇ စတုရံ  
 ကျေးရွာ ။ ။ လှောင်လှကျေး-၅၇  
 ကျေးရွာအုပ်စု ။ ။ ဖြေခိုကျွန်း  
 အချိန် ။ ။ နံနက် ( ၈:၀၀ ) မှ ည ( ၅:၀၀ ) ထိ  
 အစည်းအဝေးအမည် ။ ။ ဒုတိယအကြိမ်အစည်းအဝေး

တက်ရောက်သူဦးရေ ကျား ( ၂၇ )၊ မ ( ၅၅ ) စုစုပေါင်း ( ၈၂ )

အစည်းအဝေးတွင်ဆွေးနွေးသည့်အကြောင်းအရာ။

- ၁။ ...ပထမအကြိမ် အစည်းအဝေးတွင်... အုပ်စုဖွဲ့ဆွေးနွေးခဲ့၊ စာစာ.....
- ၂။ ...လုပ်ငန်းခွဲများစား၊ မဲပေး၊ ရွေးချယ်ခြင်း.....
- ၃။ ...ကော်မတီဝင်များ ပါဝင်မှုတွင်... အချို့သော... အချို့သော...  
 ၅၀-၅၀ ဖြစ်စေရန် ဆွေးနွေးခြင်း
- ၄။ ဒုတိယအကြိမ် စက်ဝန်းစာပါအဝင် ကျမှတ်စေရန် စီမံကိန်း (၂၁) နှစ်အတွက်
- ၅။ ၁၂ စီမံကိန်း လုပ်ငန်းခွဲများစား၊ စာတိုင်ဖြုတ် ဖြို ဖျက်
- ၆။ လူထုမှ ရွေးချယ်ပေးခြင်း
- ၇။
- ၈။
- ၉။
- ၁၀။







မေ့မော့ချက်များ (ပြောသူနှင့်အကြောင်းအရာကိုတွဲမှတ်တမ်းတင်ရန်)

▲ မဝဝဝဝဝဝဝဝဝဝ တွင် ဆွေးနွေး ဘဲ. ဝေဟ လုပ်ငန်း ဦး များ ဘာ၊ စကန့် ပြု ရွေးချယ်ဘဲ.ပါသည့်။

▲ ဆွေးနွေး ဘဲ. ဝေဟ လုပ်ငန်း ဦး များ ဟာ .

ဓါတုတွင်း ကျောက်ဆွေးနွေး ဖမ်း ပြုပြင်ခြင်း ဖြစ် .

၁) ရေကန်ပြုပြင် ၊ တူး ဖြောင်း ဖော် ၊ တာကမံပြုလုပ်ခြင်း.

၂) စာသင်ကျောင်း ဖြစ်စေရန် ပြုလုပ်ခြင်း.

၃) စက်ရေစိုက် ၊ ရေစင် ၊ ရေပိုက်ပေးစနစ် ဖြစ်.

၄) ကျေးလက်စားပေးခန်း ပြုပြင်ခြင်း

၅) ချွတ်ခဲစီး ခွယ်တန်း ဖြစ်. ယိုးဖြစ်ပါသည့်။

- နဝဝဝဝဝဝဝဝဝ တွင် ရွာတွင်ကျောက်ဆွေးနွေးလမ်း ပြုပြင်ခြင်း.

လုပ်ငန်း ဘာ ဆောင်ရွက် စေရန် ဖြစ်ပါသည့်။ ထိုလုပ်ငန်း ဖြစ်စေရန်

စာသင်ကျောင်း အခန်းကန် ဖြစ်. လုပ်ငန်း လုပ်ဆောင်စေရန် ဖြစ်ပါ

သည့်။ ရွာတွင်း ကမ်း ပြုပြင်ရာတွင် ရေအိမ်သော မေအာရွာနှင့် ဘာ

ကန်တို့မှာ မည်တို့ ရွာလူထုမှ ဆောင်ရွက်ပါသည့်။

- နဝဝဝဝဝဝဝဝဝ တွင် လုပ်ငန်း ဖြစ်စေရန် ဖြစ် .

စက်ရေ (၄) တွင် ရေ ဖြောင်း တူး ဖော်ခြင်း လုပ်ငန်း ဘာ

ဆောင်ရွက် စေရန် ရွာလူထု၏ မဲ အဖွဲ့ ဖြင့် ဆောင်ရွက်



၁၃။ ကဏ္ဍအလိုက် အခက်အခဲမှတ်တမ်း

**မြေကြေးကုန်သည်၊ ဆောင်ရွက်ကျေးဇူး**

နောက်ဆက်တွဲ(၄) ခြားနားသောအပိုင်းများအတွက် ဦးစားပေးဖွံ့ဖြိုးရေးလုပ်ငန်းစဉ် အနှစ်ချုပ်

မူရင်းသည်အား VPSC တွင်ထားရှိရပါမည်။ အခြားဌာနများနှင့် ညှိနှိုင်းရန်အတွက် ဝိတ္တအား TPIC သို့ပို့ရပါမည်။ MIS data အနေဖြင့် သွင်းရန် မလိုအပ်ပါ။

	အဆင့်	လုပ်ငန်း	မည်သူဦးစားပေးလဲ	ကျေးဇူးတင်မှုတာဝန်ခံသူ (သို့) အုပ်စု	ပြင်ပမှမည်သူ ထောက်ပံ့ မလဲ
အခြေခံအဆောက်အအုံ	၁	ဂွာကွင်း၊ ထမ်းမြို့မြင်	<input checked="" type="checkbox"/> ဖု <input checked="" type="checkbox"/> ကျား	ကျေးဇူးတင် ထမ်းဝင်းကျေး	ဂုဏ်ထူးပြုခြင်းကော်မရှင်
	၂	မြို့နှင့် ဂွာသို့ သွားရောက်ရေး	<input checked="" type="checkbox"/> ဖု <input checked="" type="checkbox"/> ကျား	။	။
	၃	စာကြည့်တိုက် တည်ဆောက်	<input checked="" type="checkbox"/> ဖု <input checked="" type="checkbox"/> ကျား	။	။
	၄	စားစားအိမ် အောက်တည်	<input checked="" type="checkbox"/> ဖု <input checked="" type="checkbox"/> ကျား	။	။
	၅		<input type="checkbox"/> ဖု <input type="checkbox"/> ကျား		
အသက်စားပေးပေးကျေးဇူး/ စိတ်ပါးစေး	၁		<input type="checkbox"/> ဖု <input type="checkbox"/> ကျား		
	၂		<input type="checkbox"/> ဖု <input type="checkbox"/> ကျား		
	၃		<input type="checkbox"/> ဖု <input type="checkbox"/> ကျား		
	၄		<input type="checkbox"/> ဖု <input type="checkbox"/> ကျား		
	၅		<input type="checkbox"/> ဖု <input type="checkbox"/> ကျား		
ကျန်းမာရေးနှင့် အာဟာရ	၁		<input type="checkbox"/> ဖု <input type="checkbox"/> ကျား		
	၂		<input type="checkbox"/> ဖု <input type="checkbox"/> ကျား		
	၃		<input type="checkbox"/> ဖု <input type="checkbox"/> ကျား		
	၄		<input type="checkbox"/> ဖု <input type="checkbox"/> ကျား		
	၅		<input type="checkbox"/> ဖု <input type="checkbox"/> ကျား		
ပညာရေး	၁		<input type="checkbox"/> ဖု <input type="checkbox"/> ကျား		
	၂		<input type="checkbox"/> ဖု <input type="checkbox"/> ကျား		
	၃		<input type="checkbox"/> ဖု <input type="checkbox"/> ကျား		





မြေကုန်စီစဉ် | ဆောင်ရွက်ပေးရန်

၄		<input type="checkbox"/> မ <input type="checkbox"/> ကျား			
၅		<input type="checkbox"/> မ <input type="checkbox"/> ကျား			
အခြား	၀	ကော: ဣဒါ ပြုလုပ်ရန်	<input type="checkbox"/> မ <input checked="" type="checkbox"/> ကျား	ကျေးဇူးတင်စွာ ဝမ်းသာ	ဆက်ဆံရန်
	၂		<input type="checkbox"/> မ <input type="checkbox"/> ကျား		
	၃		<input type="checkbox"/> မ <input type="checkbox"/> ကျား		
	၄		<input type="checkbox"/> မ <input type="checkbox"/> ကျား		
	၅		<input type="checkbox"/> မ <input type="checkbox"/> ကျား		
	၆		<input type="checkbox"/> မ <input type="checkbox"/> ကျား		