

ပြည်ထောင်စုသမ္မတ မြန်မာနိုင်ငံတော် အစိုးရ
စိုက်ပျိုးရေး၊ မွေးမြူရေးနှင့် ဆည်မြောင်းဝန်ကြီးဌာန
ကျေးလက်ဒေသဖွံ့ဖြိုးတိုးတက်ရေးဦးစီးဌာန
ပျော်ဘွယ်မြို့နယ်



လူထုဗဟိုပြုစီမံကိန်း
National Community Driven Development Project
(NCDDP)



ကျေးရွာဖွံ့ဖြိုးရေးအစီအစဉ်
Village Development Plan (VDP)
ညောင်လှကျေးရွာ၊ မြေနီကုန်းကျေးရွာအုပ်စု



မာတိကာ

- ၁။ မြို့နယ်မြေပုံ
- ၂။ ကျေးရွာမြေပုံ(တည်နေရာ)
- ၃။ အုပ်စုတွင်ပါဝင်သောကျေးရွာများစာရင်း
- ၄။ ကျေးရွာအခြေခံအချက်အလက်များ (ကျေးရွာသမိုင်းကြောင်း)
- ၅။ လူထုပူးပေါင်းပါဝင်သော လူမှုဆန်းစစ်ခြင်းနှင့် အကဲဖြတ်ခြင်းလုပ်ငန်းစဉ်(PSA/PRA)အကျဉ်းချုပ်ဇယား
- ၆။ ကျေးရွာဖွံ့ဖြိုးရေးအစီအစဉ်အတွက်အသုံးပြုခဲ့သော PRA tools များနှင့်တစ်ခုချင်းစီအတွက် သုံးသပ် ချက်များ
- ၇။ ကော်မတီဝင်များရွေးချယ်ခြင်းနှင့်ကျေးရွာဖွံ့ဖြိုးရေးအစီအစဉ်ဆောင်ရွက်မှုမှတ်တမ်းခါတ်ပုံများ
- ၈။ ကျေးရွာအချက်အလက် (ပုံစံ-၁)
- ၉။ စီမံကိန်းစက်ဝန်းအချိန်ဇယား (ပုံစံ-၂)
- ၁၀။ ကျေးရွာဖွံ့ဖြိုးရေးဦးစားပေးအစီအစဉ် (ပုံစံ-၃)
- ၁၁။ ကျေးရွာအုပ်စုစီမံကိန်းလုပ်ငန်းခွဲရွေးချယ်ခြင်း (ပုံစံ-၄)
- ၁၂။ အစည်းအဝေးမှတ်တမ်းများ
- ၁၃။ ကဏ္ဍအလိုက်ဦးစားပေးဖွံ့ဖြိုးရေးလုပ်ငန်းစဉ်များ



၁။ ပျော်ဘွယ်မြို့နယ် မြေပုံ

ပျော်ဘွယ်မြို့နယ်အခြေပြမြေပုံ

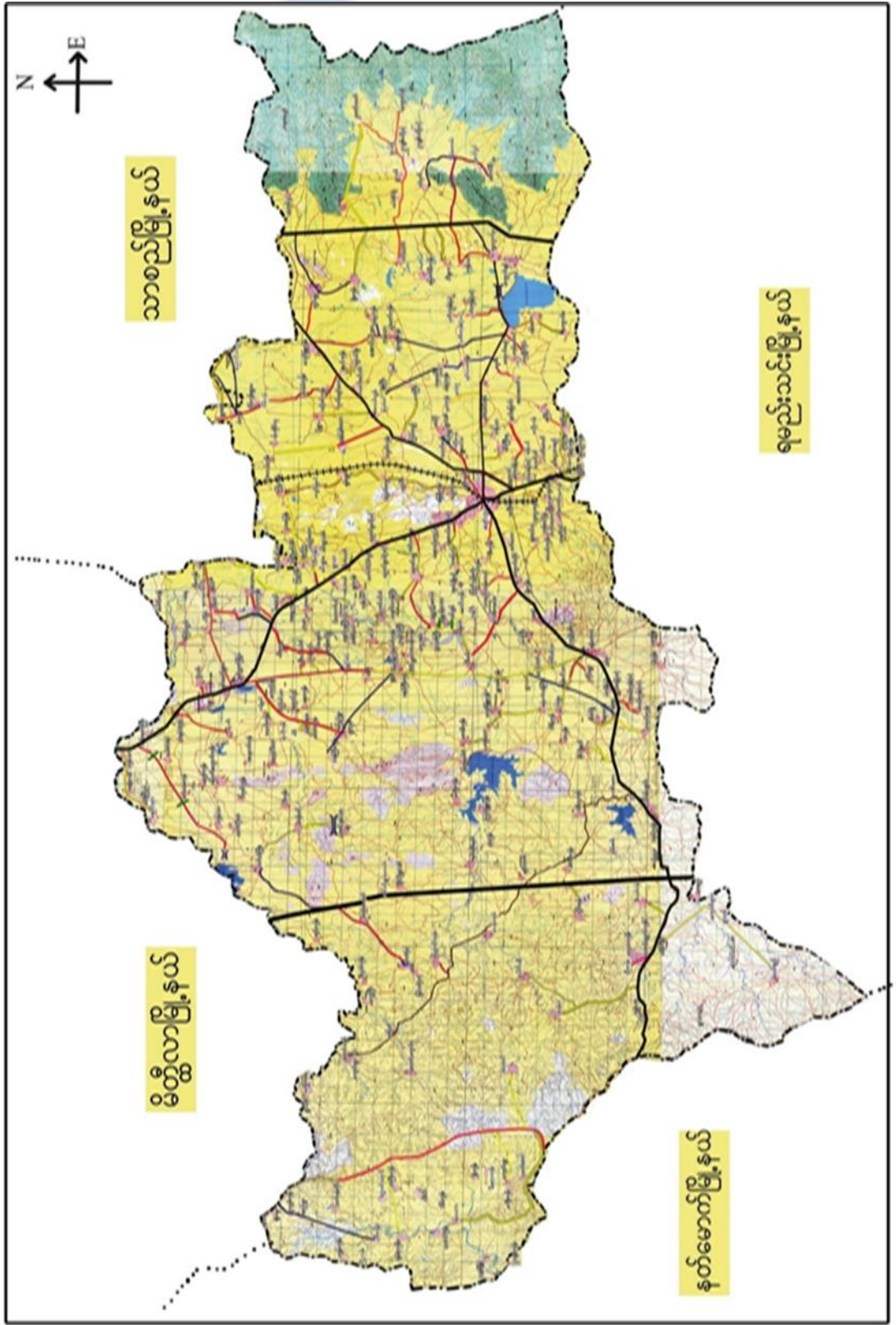



မြန်မာ့ကျေးရွာ အုပ်စုမြေပုံ

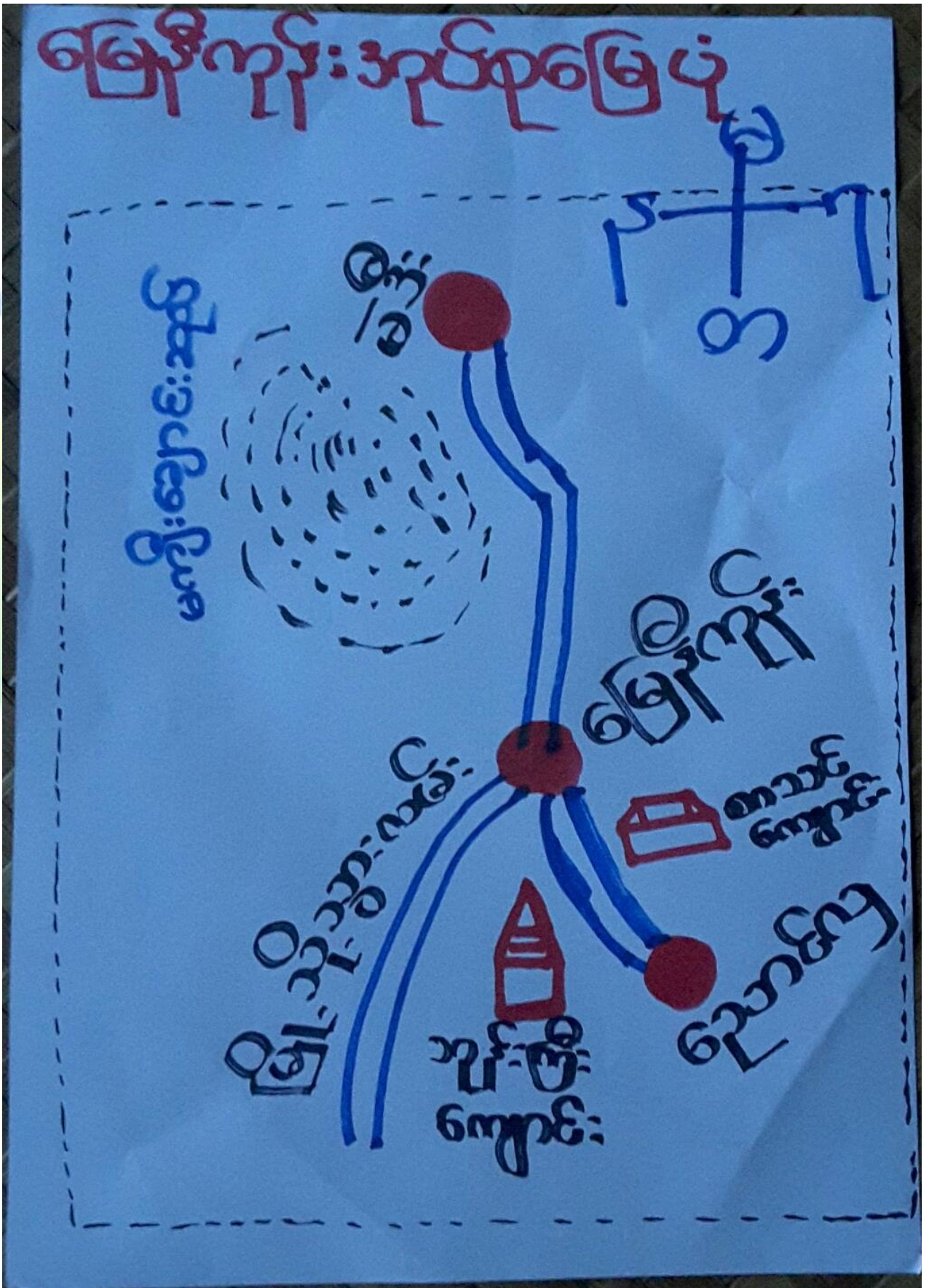



- ၃။ ကျေးရွာအုပ်စုတွင်ပါဝင်သော ကျေးရွာများ
- ၁။ မဲဒီး ၂။ မြေနီကုန်း ၃။ ညောင်လှ
- ၄။ ကျေးရွာ၏အခြေခံအချက်အလက်များ
- ကျေးရွာသမိုင်းအကျဉ်း

မြေခိုကျွန်းအုပ်စု ၊ ညောင်လှကျေးရွာ
သမိုင်းအကျဉ်း

ပျော်ဘွယ်မြို့နယ် ၊ မြေခိုကျွန်းအုပ်စု ၊ ညောင်လှ
 ကျေးရွာလေးသည် ရှေးယခင်က ဥဒ္ဒိဘုတ် ဟု
 အမည်တွင်ခဲ့ပါသည်။ ဥဒ္ဒိဘုတ်ရွာကို တည်ထောင်
 ခဲ့သူမှာ အဘိုးဦးတင်သူ ဖြစ်ပါသည်။ အဘိုးဦးတင်
 သူ စတင်တည်ထောင်ချိန်က အိမ်ထောင်စု (၆) စု
 လောက် နှင့် တည်ခဲ့ပါသည်။ သီပေါမင်းနန်းတော်ဖြင့်
 အင်္ဂလိပ်မင်းလက်ထက် ရောက်တော့ ဥဒ္ဒိဘုတ်ရွာ
 လေး ပြိုကွဲ ဖွက်စီးခဲ့ပါသည်။ အဘိုးဦးစံခိုင်
 လက်ထက် ရောက်တော့ ဥဒ္ဒိဘုတ်ကို ရှမ်းလင်း၍
 ယခု ကျွန်တော်တို့ ကျေးရွာလေးမှာ ညောင်ပင် မြား
 စပါး မြား၊ သောကြာစင်၊ ညောင်လှ ဟု အမည်တွင်
 ခဲ့ပါသည်။ ယခု ညောင်လှကျေးရွာ ဇေယျာ ဘိဝံသ
 ထောင်မှာ (၂၅) ခု ဖြစ်ပါသည်။ ကျေးရွာရှိ လူဦးရားမှာ
 (၄၃၅) ဖြစ်ပါသည်။ ကျေးရွာ ဇေယျာ ဘိဝံသ ကုန်သည်
 သော အကုန်အကျစာမှာ လယ်/ထာ နှင့် ချေစားစား
 လုပ်ကိုင်စား ဖြစ်ပါသည်။



- ထိခိုက်လွယ်သောအုပ်စုများလူဦးရေ (သက်ကြီး၊ မြေယာမဲ့၊ မသန်စွမ်းအုပ်စုများ)

-

သက်ကြီး	မြေယာမဲ့	မသန်စွမ်း
ကျား (၅)၊မ (၅)	ကျား (၁၅)၊မ (၁၅)	ကျား (-)၊မ (၁)

- ကျေးရွာတွင်းရရှိနိုင်သော ဝန်ဆောင်မှုများ (ကျန်းမာရေးဆေးခန်း၊ စာသင်ကျောင်း)

ဆေးရုံ/ဆေးခန်း	စာသင်ကျောင်း	စာကြည့်တိုက်	မူကြိုကျောင်း	ဈေး
မရှိ	မရှိ	မရှိ	မရှိ	မရှိ

- ရွာသူရွာသားများ၏ အဓိကစီးပွားရေးလုပ်ငန်း (စိုက်ပျိုးမွေးမြူရေး၊ အခြားသီးနှံများ)

မွေးမြူရေး		စိုက်ပျိုးရေး		အခြား
နွား	ဝက်၊ ကြက်	စပါး/ ပဲ	နှမ်း	မရှိ

- အဓိကရရှိနိုင်သောအရင်းအမြစ်များ

ကျောက်	သဲ	ကျောက်ဆွေး	ဂျင်းမြေ	အခြား
မရှိ	ရှိ	မရှိ	မရှိ	မရှိ

- ကျေးရွာနှင့်သက်ဆိုင်သောအခြားအရင်းအမြစ်များ

သောက်သုံးရေရရှိနိုင်မှု	မြေလွတ် မြေရိုင်း	ဆည်ရေသောက်ဧရိယာ	အခြား
ရှိ	မရှိ	မရှိ	မရှိ



၅။ လူထုပူးပေါင်းပါဝင်သော လူမှုဆန်းစစ်ခြင်းနှင့် အကဲဖြတ်ခြင်းလုပ်ငန်းစဉ် (PSA/ PRA) အကျဉ်းချုပ်ဇယား

စဉ်	ကရိယာများ (PRA Tools)	ရက် စွဲ	ဦးတည်အုပ်စုနှင့် ရည်ရွယ်ချက်များ	တက်ရောက်သူ			အဓိကဆွေးနွေးချက်များ
				ကျား	မ	ပေါင်း	
၁	ကျေးရွာလူမှုရေး၊ အရင်းအမြစ်ပြမြေပုံ (Social Map/ Resource Map)	၂၉.၁.၂၀၁၇	ရပ်မိရပ်ဖ၊ ကော်မတီဝင်များ၊ ကျေးရွာလူထုများ မြေပုံအားအသုံးပြု၍ ၎င်းတို့၏ အဓိကပြဿနာများ၊ အရင်းအမြစ်များနှင့် အခြေခံအဆောက် အအုံများ၊	၁၀	၇	၁၇	ကျေးရွာလူထု၏ ထင်ရှားသောမြေနေရာ၊အခြေခံ အဆောက်အဦများ၊တိုင်းရင်းသ ားနှင့် ဘာသာရေး အဖွဲ့အစည်းများ၊မသန်စွမ်းသူရှိ သည့်အိမ်ထောင်စုများ၊အမျိုးသ မီးဦးဆောင်သည့်အိမ်ထောင်စုမျ ား၊လူမှုရေးဆိုင်ရာအချက်အလ က်များ။ ပြဿနာများနှင့် ဖြစ်နိုင်ခြေရှိသောအဆောက်အအုံ းသစ်များ
၂	ဥစ္စာနေကြွယ်ဝမှုအ ဆင့်သတ်မှတ်ခြင်း(Wealth Ranking)	၂၉.၁.၂၀၁၇	ကျေးရွာအတွင်းစီးပွ ားရေးအခြေအနေ ကွာခြားသောအုပ်စု များကိုစိစစ်ရန် ချမ်းသာ၊ အလယ်အလတ်၊နွမ်း ပါး၊ အလွန်နွမ်းပါးအုပ်စု များ	၈	၁၁	၁၉	ကျေးရွာအတွင်းရှိအိမ်ထောင်စုမျ ားအားလူမှုစီးပွားအခြေအနေအ လိုက် အုပ်စုများသတ်မှတ်ပေးခြင်း
၃	ကျေးမရေးရာကဏ္ဍ # ၁ ပိုင်ဆိုင်မှုနှင့်ခွဲခြမ်းစိ တ်ဖြာမှု	၂၉.၁.၂၀၁၇	အမျိုးသားနှင့်အမျိုး သမီးများ(အရင်းအ မြစ်ပိုင်ဆိုင်အသုံးချ မှု)	၉	၁၁	၂၀	အမျိုးသားနှင့်အမျိုးသမီးများ(အရင်းအမြစ်ပိုင်ဆိုင်အသုံးချမှု၊ ထိန်းချုပ်မှုအားခွဲခြမ်းစိတ်ဖြာခြင်း)။
၄	ရာသီခွင်ပြပြက္ခဒိန် (Seasonal Calendar)	၂၉.၁.၂၀၁၇	ကော်မတီဝင်၊ အမျိုးသမီး၊ အမျိုးသားများ	၂၅	၃၀	၅၅	ကျေးရွာတွင် တစ်နှစ်ပတ်လုံးကွဲပြားခြားနားသော အချိန်အလိုက် ဖြစ်ပျက်ဆောင်ရွက်ခဲ့သည့်ရာသီ ဥတု၊ စိုက်ပျိုးသီးနှံများ၊ လယ်ယာလုပ်ငန်းများ၊ နေ့စားလုပ်ငန်းများ၊ မွေးမြူရေးလုပ်ငန်းများ၊ ဝမ်းစာဖူလုံမှု နှင့် ပွဲတော်များ



၅	ကျားမရေးရာ# ၂ ပင့်ကူအိမ် ကွန်ယက် (Spider Web)	၂၉.၁.၂၀၁၇	အမျိုးသားများ နှင့် အမျိုးသမီးများ	၁၁	၈	၁၉	ကျေးရွာအတွင်းရှိအမျိုးသမီးများ ၏ အခြေအနေကိုသိရှိစေရန်တန်း တူအခွင့်အရေးရရှိမှု နှင့် မရရှိသည့် အကြောင်းအရင်း၊ ပညာရေးအတွက်ဆုံးဖြတ်ချက်ချ ခြင်း၊ အိမ်မှုကိစ္စဆောင်ရွက်မှု
၆	အဖွဲ့အစည်းချိတ် ဆက်ပုံ- ပင်းပုံစံ(Venn Diagram)	၂၉.၁.၂၀၁၇	ကျေးရွာအုပ် ချုပ်ရေးအဖွဲ့၊ ကျေးရွာစီ/ ထောက်အဖွဲ့	၂၀	၃၀	၅၀	ကျေးရွာတွင်းရှိအဓိကအုပ်စုများ၊ အဖွဲ့အစည်းများတည်ရှိနေမှုကိုသိ ရှိရန်၊ ၎င်းအဖွဲ့အစည်းများအုပ်စုများ ဆက်စပ်နေမှုပူးပေါင်းဆောင်ရွ က်မှုအားသိရှိနိုင်ရန်၊
၇	ကျေးရွာ၏မျက်မှန်း ချက်(၄)နှစ်စာကျေး ရွာဖွံ့ဖြိုးရေးအစီအ စဉ်	၂၉.၁.၂၀၁၇	အမျိုးသားအုပ်စု၊အ မျိုးသမီးအုပ်စု၊လူင ယ်အုပ်စု၊ ရပ်မိရပ်ဖအုပ်စု	၃၀	၃၀	၆၀	ကျေးရွာသားများ၏ မဲပေးရွေးချယ်ထားသည့် ဖွံ့ဖြိုးတိုးတက်ရေးလုပ်ငန်းစဉ်များ အားဦးစားပေးအလိုက်သတ်မှ တ်ချက်



ကျေးရွာသယံဇာတပြမြေပုံ





ကျေးရွာမြေပုံသုံးသပ်ချက်။

လူမျိုးရေးအခြေပြနှင့် သယံဇာတအရင်းအမြစ်ပြခြေပုံ

ဆွေဖွဲ့ခြင်း၊ နှင်းဆန်းစစ်ခြင်း

Δ ကျေးရွာတွင်း၌ ဘုန်းကြီးကျောင်း၊ ဇေတီ၊ ဂေတုင်း၊ <ချီးဂေ>၊
များရှိပါသည်။

Δ ရွာပြင်ပတွင် လှည်းလယ်ကွင်းများနေရာယူထားပါသည်။

Δ တောင်သူပတာလုပ် လုပ်ငန်းကို အဓိကလုပ်ကိုင်နေထိုင်စားသောက်
ကြပါသည်။

Δ ရွာ နှ့်ဖွံ့ဖြိုးတိုးတက်သောလုပ်ငန်းများမှာ -

- လျှပ်စစ်မီးအိမ်တွင်း-၇ ဂွီခြင်း

- ရွာတွင်းလမ်းကောင်းခွဲခြင်း

- ဂေဆိုးတုတ်ခြောင်း-၇ ဂွီခြင်း

- ကျေးရွာစာကြည့်တိုက်

- အားကစားကွင်း

- ကျေးလက်ဆေးပေးစခန်း

Δ အမျိုးသမီးဦးဆောင်သော အိမ် ၂၃ အိမ်ရှိပါသည်။



ကျေးရွာအရင်းအမြစ် ပိုင်ဆိုင်မှုသုံးသပ်ခြင်း။

ပိုင်ဆိုင်မှု သုံးသပ်ခြင်း

မြို့နယ် - မွေကွပ်
နေ့ရက် - ၂၉.၀၁.၂၀၁၇

အရင်းအမြစ်သုံးစွဲမှုပြုလုပ်သော:

အမျိုးအစား:	အမျိုးအစား:	အမျိုးအစား + အမျိုးအစား:	အမျိုးအစား:	အမျိုးအစား:	အမျိုးအစား + အမျိုးအစား:
နွား	ကပိုင် စက်ချုပ်စက်	ဂေတွင်း	ပုဆိန်	အင်အားချုပ်စက်	ဂေတွင်း
ဘောလုံး	ထင်း	ကျွန်း	စပါးချွေစက်	ထင်း	
ပုဆိန်		စက်ဘီး	နွား		
စပါးချွေစက်		ဆိုင်ကယ်	ကျွန်း	ဆိုင်ကယ်	
			ဘော		

မြို့နယ်အရင်းအမြစ်များ - ပိုင်ဆိုင်မှု
 ပြိုင်ဆိုင်မှုများ - ကျား (၉) မေ့မိ၊ မင်္ဂလာ (၃) မေ့မိ
 ပုဆိန်များ - ၁၅၀၀၀၀ ကျော်

နေ့ရက် = ၂၉.၀၁.၂၀၁၇
အချိန် = ၂.၂၀၀



ပိုင်ဆိုင်မှုသုံးသပ်ခြင်း

ပိုင်ဆိုင်မှု သုံးသပ်ခြင်း

ကျေးရွာ = သွေးလှ
ကျေးရွာအုပ်စု = မြေမှီကုန်း

မြို့နယ် - ပျော်သွယ်
ရက်စွဲ - ၂၉.၀၁.၂၀၁၇

ဆွေးနွေးပြောဆိုရန်အတွက် စာစဉ်

- အုပ်ချုပ်စက်၊ ထင်း၊ မြားကို အမျိုးသမီး များက အဓိက သုံးစွဲကြပါသည်။
- ဘေးလုံး၊ နွား၊ ပုဆိန်၊ စပါးရွှေစက် များကို အမျိုးသား များက သုံးစွဲကြပါသည်။
- ဂေတုတ်၊ လှည်း၊ စက်ဘီး၊ ဆိုင်ကယ်များကို အမျိုးသား / အမျိုးသမီး အတူတူ သုံးစွဲကြပါသည်။
- ထိန်းချုပ်ကုတ် ပုဆိန်၊ စပါးရွှေစက်၊ နွား၊ လှည်း၊ ဆိုင်ကယ် များကို အမျိုးသား များက ထိန်းချုပ်ပြီး အုပ်ချုပ်စက်၊ ထင်း၊ မြားကို အမျိုးသမီး အများစုက ပိုမိုထိန်းချုပ်ကြပါသည်။
- အမျိုးသမီး များ ၀၄ ထိန်းချုပ်ရာ၊ အရင်းအမြစ် သုံးစွဲရာ၊ များသည် အမျိုးသား များထက် ပိုမိုအားနည်းနေသောကြောင့် အမျိုးသား များက လက်တွေ့ဆောင်ရွက်ပေးခြင်းဖြင့် အမျိုးသမီး များ ၀၄ စွမ်းရည် များ ပိုမိုတိုးတက်လာစေနိုင်ပါသည်။

ဦးအောင်မြင်စွာ

ဦးအောင်မြင်စွာ - ဦးအောင်မြင်စွာ
ပိုင်ဆိုင်မှုသုံးသပ်ခြင်း - ကျား၊ (၈၂) ယောက်၊ (၁၃၁၃) ယောက်
မှတ်တမ်းတင်သူ - ၀၅/၀၅/၀၅

နေရာ - သွေးလှ
ရက်စွဲ - ၂:၃၀



၅။ ကျေးရွာ၏လူမှုစီးပွားအဆင့်သတ်မှတ်ခြင်း။ (Wealth Ranking)

၂၅၀၀၀ ကြေးမီလျှင် အဆင့်သတ်မှတ်ခြင်း

ကျေးရွာ = လှောင်လှ
ကျေးရွာအုပ်စု = ပြေစိုကျွန်း

မြို့နယ် = ပျော်အွယ်
နေ့ရက် = ၂၉.၀၁.၂၀၁၇

အမျိုးအစား	သက်တမ်း	အိမ်အရေအရက် အရေအတွက်	ရာခိုင်နှုန်း
ချင်းအာ	ရံကပ်တိုက် အိမ်၊ ပျဉ်ထောင်ပျဉ်ခင်း၊ လပတ် ၁၀၀၀၊ လပတ် ၅၀၀၊ ခွာ ၁၀၀၀၀၊ စီးစက်၊ ဆိုင်ကပ်	၁၀	၁၁%
အလှပအိမ်အိမ်	သွပ်မိုးထရံကပ်၊ ပျဉ်ခင်း၊ ဆိုင်ကပ်၊ ခွာ ၁၀၀၀၊ လပတ် ၂၀၀၊ ဆိုင်ကပ်	၇၂	၇၇%
ခွမ်းမိ	ထရံကပ်ထက်လက်မိုး၊ ခြစ်ခင်း၊ ဝတ်၊ ခြစ်ကပ်၊ ခွာ ၁၀၀၀၀၊ ၂၂ လက်မိုးဆိုင်	၁၀	၁၁%
အရွက်ခွမ်းမိ	ထရံကပ်၊ တက်ခင်း၊ တက်ခင်း၊ တက်ခင်း၊ ဆိုင်ဆိုင်မျှစာ	၁	၁%
		၉၂	၁၀၀%

ခြံ၊ လက်ခွေး၊ လက်ခွေး = ၆၀၀၀၀
 မိခင်လက်ခွေး = လက်ခွေး/လက်ခွေး/လက်ခွေး
 မုတ်တမ်းခွေး = ၆၀၀၀၀

နေရာ = လက်ခွေး
 အိမ် = ၁:၃၀၀



ရာသီခွင်ပြ ပြက္ခဒိန်။

ရာသီခွင်ပြ ပြက္ခဒိန်

မြို့နယ် - မြောက်ဥက္ကလာပ
နေ့ရက် - ၂၉.၀၁.၂၀၁၇

ရက်စွဲ	တနင်္ဂနွေ	တနင်္လာ	မင်္ဂလာ	ဗုဒ္ဓဟူး	သောစနေ	စနေ	အင်္ဂါ	ဗုဒ္ဓဟူး	သောစနေ	မင်္ဂလာ	တနင်္ဂနွေ	တနင်္လာ	မင်္ဂလာ
ရာသီဥတု													
မိုးပျံ့ရေး		ရှမ်းမိုး	ရှမ်းမိုး ပဲခူးမိုး	မပျံ့ မိုး	မပျံ့ မိုး	ရှမ်းမိုး	ပဲခူးမိုး ကောက်	မပျံ့ မိုး	ရှမ်းမိုး	ရှမ်းမိုး			မိုး
ပွဲတော်				ဆွမ်းတော် ပွဲ	ဆွမ်းတော် ပွဲ	တရားတော် ဆွမ်းတော်	တရားတော် ဆွမ်းတော်	ဘုရားတော် ပွဲ					
အလုပ်ပေးချိန်	အလုပ်ပေး	ခင်း	ခင်း	ခင်း	ခင်း	ခင်း	ခင်း	ခင်း	ခင်း	ခင်း	အလုပ်ပေး	အလုပ်ပေး	
ဝင်ငွေ	ည	ခင်း	ခင်း	ခင်း	ခင်း	ခင်း	ခင်း	ခင်း	ခင်း	ခင်း	ည	ည	
ထွက်ငွေ	ခင်း	ဈာ	ဈာ	ဈာ	ဈာ	ဈာ	ခင်း	ဈာ	ခင်း	ခင်း	ည/ဈာ	ည/ဈာ	

မိုးတိုင်းခင်းခင်းခင်း
ပျံ့ပျံ့ခင်းခင်းခင်း
မိုးတိုင်းခင်းခင်းခင်း

နေ့ရက် - ရာသီဥတုပြက္ခဒိန်
အချိန် - 3:30 PM



၆။ ရာသီခွင်ပြ ပြက္ခဒိန် သုံးသပ်ချက်

ရာသီခွင်ပြ ပြက္ခဒိန်

ကျေးဇူး - ညောင်လွ
 ကျေးဇူးကုန်စုံ - ဖြစ်နိုင်ရန်
 ဖြိုရမည် - ဖျော်သွယ်
 နေ့ရက် - ၂၉.၀၁.၂၀၁၇

ဆွေးနွေးခြင်း နှင့် ဆန်းစစ်ခြင်း

- လယ်ယာစိုက်ပျိုးရေးလုပ်ငန်းများသာ အသက်မွေးဝမ်းကြောင်းအဖြစ် လုပ်ကိုင် စားသောက်ကြပါသည်။
- လယ်ယာလုပ်ငန်းများမှ အပ အခြား ဆယ်စိုက်လုပ်ငန်းများကိုလည်း တစ်ခါတရံ လုပ်ကိုင်ကြပါသည်။
- တန်ခူးလ၊ အပိုတွဲ၊ တပေါင်းလ များတွင် လုပ်ငန်းအားလပ်ပါသည်။
- ပွဲတော်များမှ ဝါဆို၊ ဝါခေါင်၊ တော်သလင်းလ များတွင် ဆွမ်းလောင်းပွဲများရှိပါသည်။
 တော်သလင်းလတွင် စာရေးတပွဲ၊ ဆီတင်းကျွတ်လတွင် တရားပွဲ၊ တန်ဆောင်မုန်းလတွင် ဘုန်းကြီးတန်တော့ပွဲ များလည်းရှိပါသည်။
- အားလပ်ချိန်များတွင် တစ်စားဝင်ငွေလုပ်ငန်းများကိုလုပ်ကိုင်ပါသည်။
- အမျိုးသား / အမျိုးသမီးတန်းတူ အခွင့်အရေးရှိသင့်ကြောင်း ဆွေးနွေးပါသည်။

ဦးမောင်ဆွေးနွေးသူ - ဦးတင်မောင်ဆွ
 ပါဝင်ဆွေးနွေးသူ - ညောင်လွကျေးဇူးကုန်စုံ/ကျေးဇူးကုန်စုံများ
 မှတ်တမ်းတင်သူ - ဒေါ်ဝေဝေစာသံ

နေ့က - ညောင်လွရွာ
 အချိန် - 3:30 PM



ဗင်းပုံစံကိုသုံးပြု၍ အဖွဲ့အစည်းများချိတ်ဆက်မှု

ဗင်းပုံစံ	
<p>ကျေးဇူး - ညောင်ဇွန်</p> <p>ကျေးဇူးအုပ်စု - မြေခိုအုပ်စု</p>	<p>မြို့နယ် - ဖျော်ဘွယ်</p> <p>နေ့ရက် - ၂၉.၀၁.၂၀၁၇</p>
<p>ရွာတွင်းချိတ်ဆက်နေသော အဖွဲ့အစည်းများ</p> <ul style="list-style-type: none"> - ရွာခွဲခေါင်း - ရပ်မိရပ် - ဓမ္မစင်္ကြာ - လူပေပတ် - ချက်ပြုတ် - အလှူ - ငှက်ပြောင် - ဘာသာရေး - အကျိုးသမီး - အဖွဲ့ - အဖွဲ့ - အဖွဲ့ - အဖွဲ့ - အဖွဲ့ - အဖွဲ့ 	<p>ရွာနှင့်ချိတ်ဆက်နေသော ပြင်ပအဖွဲ့အစည်းများ</p> <ul style="list-style-type: none"> - လယ်ယာအဖွဲ့အစည်း - မြို့နယ် - မြို့နယ် - မြို့နယ် - မြို့နယ် - မြို့နယ် - မြို့နယ် - မြို့နယ် - မြို့နယ် - မြို့နယ် - မြို့နယ် - မြို့နယ် - မြို့နယ် - မြို့နယ် - မြို့နယ်
<p>ဦးဆောင်ဆွေးနွေးသူ - ဒေါ်ခင်စောစာသ</p> <p>ပါဝင်ဆွေးနွေးသူ - ညောင်ဇွန်ကျေးရွာသူ/ကျေးရွာသားများ</p> <p>မှတ်တမ်းတင်သူ - ဒေါ်ခင်စောစာသ</p>	<p>နေရာ - ညောင်ဇွန်</p> <p>အချိန် - ၁:၃၀ PM</p>



သုံးသပ်ချက်

မင်းပိုင်

ကျေးရွာ - လှောင်လှ
 ကျေးရွာကုမ္ပဏီ - ခြေနီကုန်းအုပ်စု
 မြို့နယ် - ဖျော်သွယ်
 နေ့ရက် - ၂၉.၀၁.၂၀၁၇

ဆွေးနွေးခြင်းနှင့်ဆန်းစစ်ခြင်း

- ကျေးရွာတွင် ရွာခွဲခေါင်းဆောင်သည် ကျေးရွာအတွင်းအဖွဲ့အစည်းများနှင့် ဖွံ့ဖြိုးတိုးတက်မှုများကို ဦးဆောင်သည်။ ၎င်းမိဂရပ်သည်လည်း ရွာခွဲခေါင်းဆောင်နှင့် အတူ ဆောင်ရွက်သည်။

- လူငယ်ပရဟိတအဖွဲ့၊ အလှူမင်္ဂလာသားရေး၊ အားကစားအဖွဲ့၊ အချစ်အပြုတ်အဖွဲ့၊ အမျိုးသမီး ခေါင်းဆောင်အဖွဲ့များသည် ရွာရှိ သားရေး၊ အားကစား၊ အဖွဲ့အစည်းများတွင် တက်တက်ကြွကြွ အဓိက ပါဝင်ဆောင်ရွက်သည်။

- ဓမ္မာစင်္ကြာအဖွဲ့၊ သားသားရေး အဖွဲ့များသည် အားကစား၊ လူငယ်များတွင် ပါဝင်ဆောင်ရွက်ကြသည်။

- လယ်ပင်စိုက်ပျိုးရေး အတွက် ဖြေစာရင်းဦးစီးဌာန၊ လယ်ယာအဖွဲ့အစည်းနှင့်ဆက်သွယ်ဆောင် ရွက်သည်။ ရွာတွင်းစီးလင်ရေးအတွက်လည်း ဤနည်းစီလင်ရေးလက်ဖက်နှင့်ဆက်သွယ်သည်။

- ကျန်းမာရေးအတွက် ဤနည်းပြည်သူ့ဆေးရုံနှင့်ချိတ်ဆက်ပြီး ရဲဝန်၊ လ.ဝ.ကရုံး၊ သမအဖွဲ့အစည်း၊ ကျေးလက်ဦးစီးဌာနတို့နှင့်လည်း အသီးသီး ဆက်သွယ်ဆောင်ရွက်ကြပါသည်။

- သူ့အခါတွင် ကျေးလက်ဦးစီးဌာနနှင့်အဓိက ဆက်သွယ်ဆောင်ရွက်ပါသည်။

ဦးဆောင်ဆွေးနွေးသူ - ဒေါ်ဝေဝေမာသဲ
ပါဝင်ဆွေးနွေးသူ - လှောင်လှကျေးရွာသူ / သားများ
မှတ်တမ်းတင်သူ - ဒေါ်ဝေဝေမာသဲ
နေရာ - လှောင်လှဓမ္မာရုံ
အချိန် - ၁:၃၀-၂:၀၀



ပင့်ကူအိမ်ကွန်ယက် နှင့် သုံးသပ်ချက်

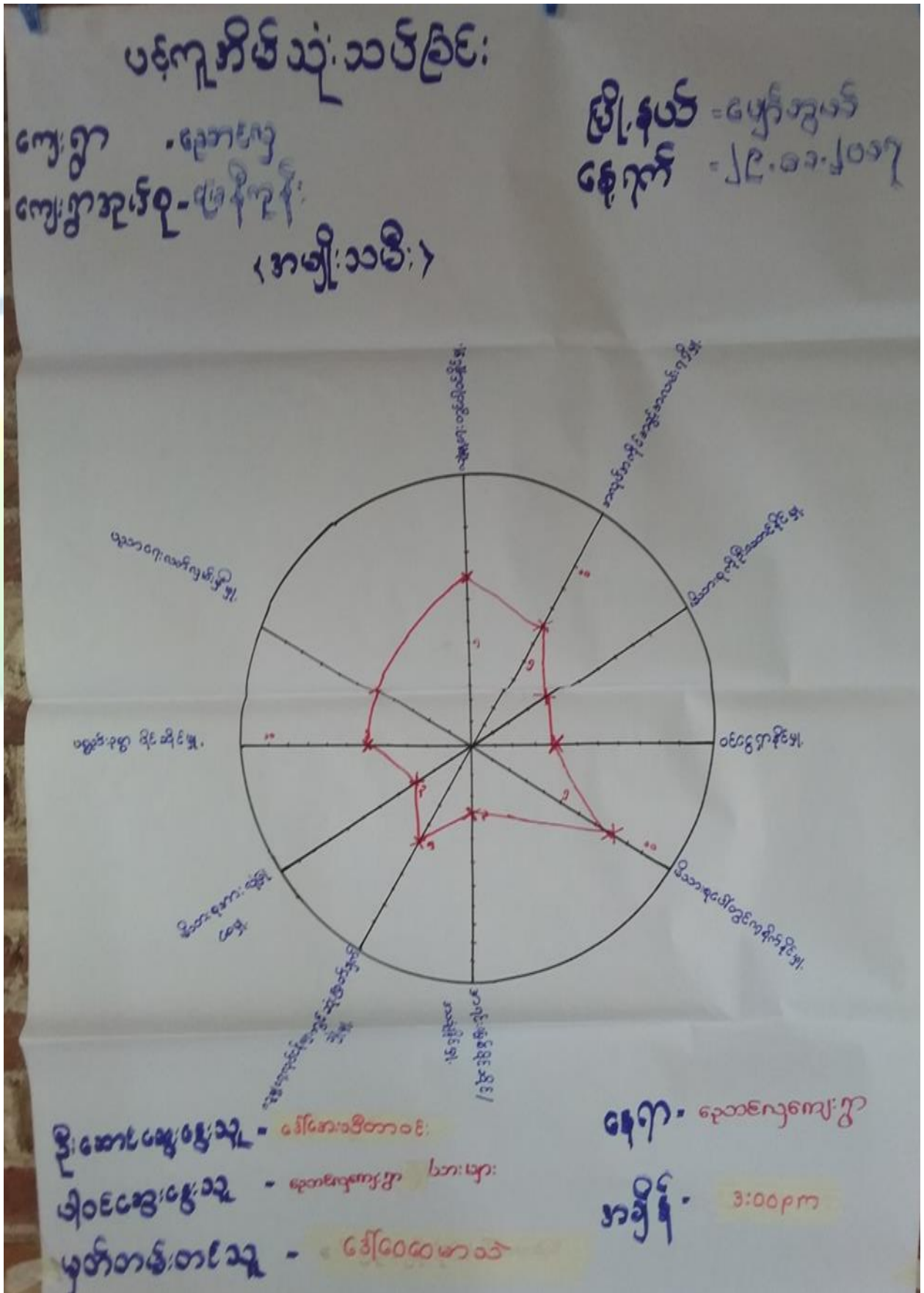



ပင့်ကူအိမ်ထုံးသင်တန်း

ကျေးဇူး - ညောင်လွင်
ကျေးဇူးကုန်စုံ - မြေစိုက်
(ကချင်ပြည်နယ်)

မြို့နယ် - မြောက်ဧရာဝတီ
ရက်စွဲ - ၂၉.၀၁.၂၀၁၇

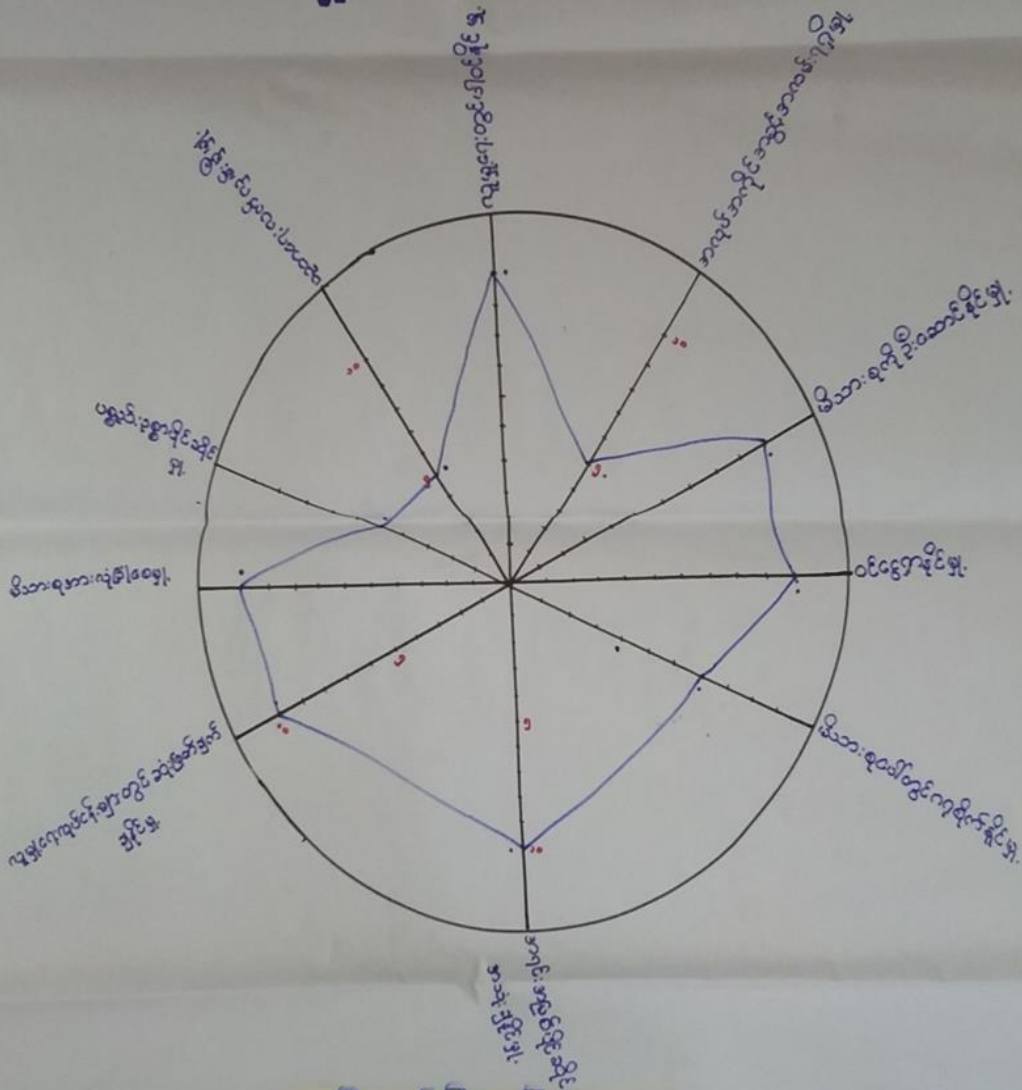

ဦးဆောင်ဆွေးနွေးသူ - ကိုသက်နိုင်
ပါဝင်ဆွေးနွေးသူ - ကျား၊ ခုတ်၊ မြေစိုက်
မှတ်တမ်းတင်သူ - မြေစိုက်

ရေရာ - ညောင်လွင်
ကျိန် - ၃:၀၀၀



ပရိုကုဒါမ် သုံးသပ်ခြင်း

ကျေးရွာ - ရွှေဘိုမြို့နယ်
ကျေးရွာအုပ်စု - ရွှေဘိုမြို့နယ်
(ကမ္ဘာမြေ / ကမ္ဘာမြေ)

မြို့နယ် - ရွှေဘိုမြို့နယ်
နေ့စွဲ - ၂၀၂၁.၀၁.၂၀

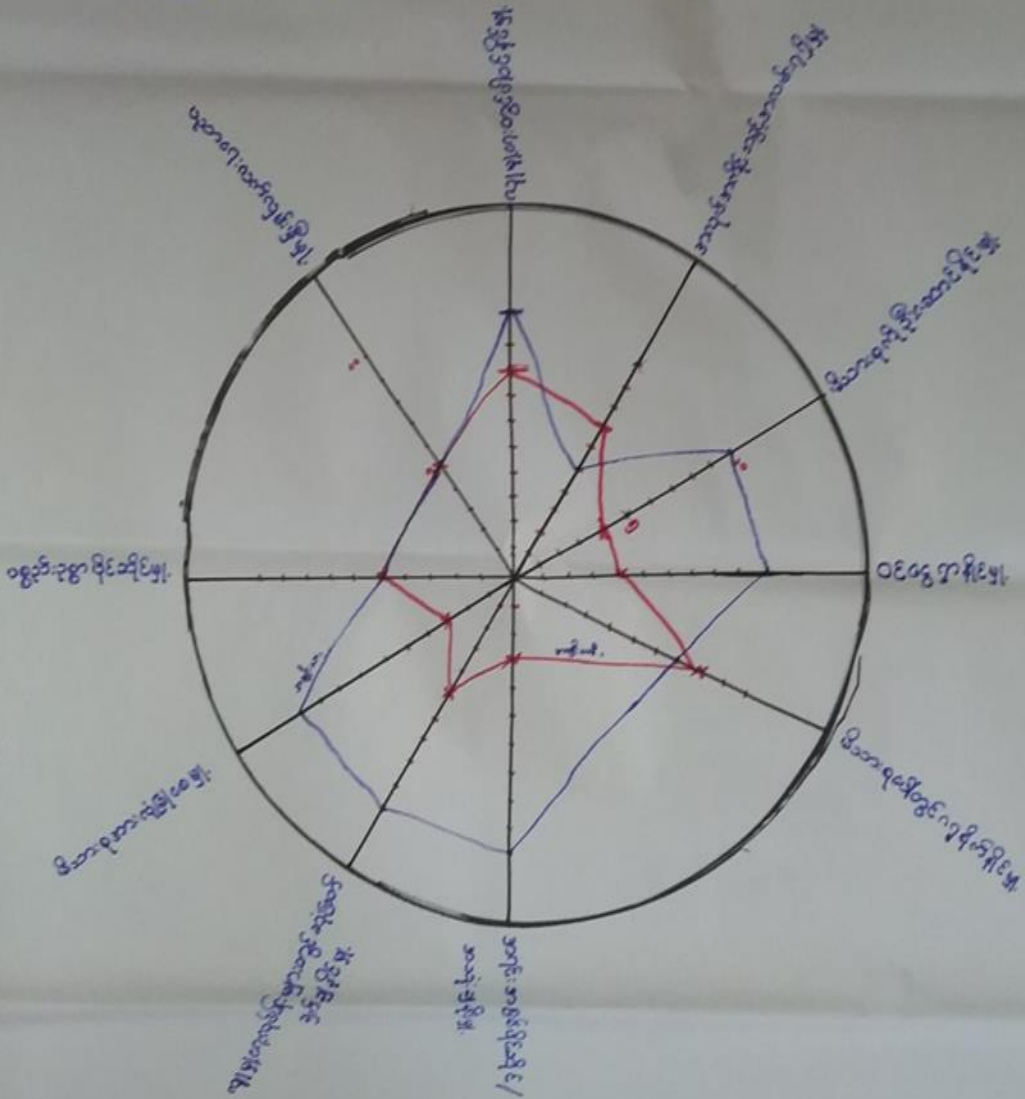

ဦးအောင်ဆွေ/ဦးသူ - ဒေါ်အေး၊ ဒေါ်အိမ်၊ ဒေါ်အိမ်၊ ဒေါ်အိမ်

ဒေါ်အိမ်/ဦးသူ - ကျား၊ ငှက်၊ မြေ၊ ရေ၊ မြေ၊ မြေ

ပုဂ္ဂိုလ်အားလုံး - ဒေါ်အိမ်၊ ဒေါ်အိမ်

နေရာ - ရွှေဘိုမြို့နယ်

အရွယ် - ၃:၀၀၀၀



ပင်ကူအိမ်ကွန်ယက်သုံးသပ်ချက်။

ပင်ကူအိမ် သုံးသပ်ခြင်း

ကျေးဇူး - ညောင်လွင်
ကျေးဇူးကုန်စုံ - မြေစိုကုန်စုံ
ဆွေးနွေးခြင်း၊ ဖြေဆိုခြင်း

ဦးမြတ်-ကျော်သွယ်
၆၄၇၈ - ၂၉.၀၁.၂၀၁၇

- အလုပ်အကိုင်အခွင့်အလမ်း ၇၅ မှု တွင် အမျိုးသမီးများက အမျိုးသားများထက် အခွင့်အလမ်း ၇၅ မှု အားနည်းနေပါသည်။ အမျိုးသားများ၏ လူမှုရေးလုပ်ငန်းများတွင် အမျိုးသမီးများထက် ဆုံးဖြတ်ချက်ချနိုင်မှုက ပိုများနေပါသည်။
- မိသားစုကိုဦးဆောင်မှု တွင်လည်း အမျိုးသားများက သာလွန်နေပါသည်။
- မိသားစုပေါ်တွင် ဂုဏ်ရိုက်မှု တွင် အမျိုးသမီးများက အမျိုးသားများထက် ပိုသည်ကို တွေ့မြင်ရပါသည်။
- ကျေးဇူးတွင် အမျိုးသမီးအသိပညာပေးဆွေးနွေးမှုများ လုပ်ပိုင်ခွင့်နှင့် လုပ်ငန်းအခွင့်အလမ်းတူပေးခြင်းဖြင့် ဖွံ့ဖြိုးရေးလုပ်ငန်းများတွင် အမျိုးသားများက အမျိုးသမီးများက လက်တွဲဆောင်ရွက်ပေးခြင်းဖြင့် အမျိုးသမီးများ၏ အခွင့်အလမ်းများ ပိုမိုကောင်းမွန်လာပါမည်။

ဦးဆောင်ဆွေးနွေးသူ - ဒေါ်အေးသီတာဝင်း၊
 ဒါရိုက်ဆွေးနွေးသူ - ကျား (၁၁)၊ မ (၈)
 ဖြေဆိုသူ - ဒေါ်ဝေဝေအသိ

၆၄၇၈ - ညောင်လွင်မြို့နယ်
 အချိန် - ၃:၀၀



၇။ ကျေးရွာ၏ မျော်မှန်းချက်(၄)နှစ်စာကျေးရွာဖွံ့ဖြိုးရေးအစီအစဉ်

ကျေးရွာပျော်မွန်းချက်

ကျေးရွာ - ဝေဘင်လှ
 ကျေးရွာအုပ်စု - ဖရိုလှိုင်အုပ်စု
 မြို့နယ် - ပျော်ဘွယ်
 ဧ.၇၀၀ - ၂၉.၀၁.၂၀၁၇

အကျဉ်းချုပ်

အစီအစဉ် / အစားအစာအမျိုးအစား	ကျေးရွာပျော်မွန်းချက် (အစီအစဉ်အရ)	ကျေးရွာဖွံ့ဖြိုးတိုးတက်ရေး လုပ်ငန်းများ
<ul style="list-style-type: none"> - ငြိမ်းချမ်းစေရေးအဖွဲ့အစည်း - လာကွေ့စက်ဆေးရေးအဖွဲ့အစည်း - စာအုပ်အိတ်အိတ်စာအုပ် - ငွေကြေးကလေး သူငယ်များ - ဗဟုသုတအစည်းအဝေး - ကျေးရွာတွင်ဆေးပေးဆေးဆေး - သောဇာန်ကျေးရွာအစားအစာ - စာသင်ကျောင်းတွင်ကလေးများ - အစားအစာအဖွဲ့အစည်း - ငွေကြေးအဖွဲ့အစည်း - ကလေးများအတွက်လိမ္မော် - ယဉ်ကျေးမှုအဖွဲ့အစည်း - စာသင်ကျောင်းအဖွဲ့အစည်း 	<ul style="list-style-type: none"> - ငြိမ်းချမ်းစေရေးအဖွဲ့အစည်း - စာအုပ်အိတ်အိတ်စာအုပ် - ဆေးပေးဆေးဆေးအဖွဲ့အစည်း - သောဇာန်ကျေးရွာအစားအစာ - စာသင်ကျောင်းတွင်ကလေးများ - အစားအစာအဖွဲ့အစည်း - ကလေးများအတွက်လိမ္မော် - ယဉ်ကျေးမှုအဖွဲ့အစည်း - စာသင်ကျောင်းအဖွဲ့အစည်း 	<ul style="list-style-type: none"> - လမ်းဖွဲ့ရေး - စာအုပ်အိတ်အိတ်စာအုပ် - ကျေးလက်ဆေးပေးဆေးဆေး - သောဇာန်ကျေးရွာအစားအစာ - စာသင်ကျောင်း

ပြီးစီးစေရေးအဖွဲ့အစည်း = ဒေါ်ဝေဝေမာမာ
 မြေစိုက်ရေးအဖွဲ့အစည်း = ဝေဘင်လှကျေးရွာအစားအစာ
 မြေစိုက်ရေးအဖွဲ့အစည်း = ဒေါ်ဝေဝေမာမာ
 ဧက - ဝေဘင်လှကျေးရွာ
 အချိန် - ၄:၀၀pm



ကျေးရွာဖွံ့ဖြိုးတိုးတက်ရေးလုပ်ငန်းများ

ကျေးရွာ - ရွှေဘိုမြို့နယ်

မြို့နယ် - ပုသိမ်

ကျေးရွာအုပ်စု - ရွှေဘိုမြို့နယ်

ရက်စွဲ - ၃၀.၀၇.၂၀၁၇

နံပါတ် / အမျိုးအမည်	ဖွံ့ဖြိုးတိုးတက်ရေးလုပ်ငန်း	အဆိုပြုသူ ကျား/မ	ခံကတစ်ခု
၁	ရွာတွင်လမ်းပြုပြင်ရေး	၂၃၉ ကျား	၂၃၉
၂	ကျေးလက်ဆေးဝေးခန်း	၆၅ ကျား/မ	၆၅
၃	စာကြည့်တိုက်	၆၀ ကျား/မ	၆၀
၄	မြို့နယ်ဆက်သောလမ်း	ကျား/မ	၂၂
၅	သောက်သုံးရေစောင့်ကျင်းအတွင်း	ကျား/မ	၅
၆	ကျွန်းမြစ်စည်ရှိ ပြုပြင်ရေး	ကျား	၃



၆။ ကော်မတီဝင်များရွေးချယ်ခြင်းနှင့်ကျေးရွာဖွံ့ဖြိုးရေးအစီအစဉ်ဆောင်ရွက်မှုမှတ်တမ်းခါတ်ပုံများ



ကော်မတီရွေးချယ်ရန် မဲရေတွက်နေစဉ်



ပီမံကိန်းမိတ်ဆက်အစည်းအဝေးမှတ်တမ်းခါတ်ပုံ



အမျိုးသမီးများပင့်ကူအိမ်ကွန်ယက်ရေးဆွဲနေစဉ်မှတ်တမ်းဓာတ်ပုံ



ကျေးရွာဖွံ့ဖြိုးရေးဦးစားပေးမဲပေးရန်တန်းစီနေကြစဉ်



ကျေးရွာလုပ်ငန်းခွဲအတွက်အခက်အခဲများဖော်ထုတ်ဆွေးနွေးစဉ်



၇။ ကော်မတီဝင်များစာရင်း

ကော်မတီဝင်များစာရင်း - မြေကိုက်အုပ်စု - ရွာသစ်ကျေးရွာ

စဉ်	အမည်	ကျား-မ	ရာထူး
၁	ဦးသက်ပိုင်မျိုး	ကျား	ကျေးကုစီ/စောကလောင်မော်ဥက္ကဋ္ဌ
၂	ဒေါ်စောသီတာဝင်း	မ	ကျေးကုစီ/စောကလောင်မော်ဥက္ကဋ္ဌ
၃	ဦးပြည့်ဖြိုး	ကျား	စောကလောင်မော်
၄	ဒေါ်ခင်မာ	မ	စောကလောင်မော်/ပြည်ထောင်စုကြေးဖြေရှင်းရေး
၅	ဦးစိုးစိုး	ကျား	စောကလောင်မော်/ပြည်ထောင်စုကြေးဖြေရှင်းရေး
၆	ဦးစောမောင်	ကျား	ဝယ်ယူရေး
၇	ဒေါ်ကျော်	မ	ဝယ်ယူရေး
၈	ဦးဝင်းသူ	ကျား	ဝယ်ယူရေး
၉	ဒေါ်ခင်မာ	မ	လုပ်ငန်းထိန်းသိမ်းရေး
၁၀	ဦးထင်မောင်အောင်	ကျား	လုပ်ငန်းထိန်းသိမ်းရေး
၁၁	ဦးမြင့်အောင်	ကျား	လုပ်ငန်းထိန်းသိမ်းရေး
၁၂	ဒေါ်ကြူကြူ	မ	အထူးအဖွဲ့ဝင်
၁၃	ဦးဂျော့ဂျော့	ကျား	အထူးအဖွဲ့ဝင်
၁၄	ဒေါ်အေးကျော်	မ	အောင်ကြည့်ကြည့်ကြပ်ရေး/ဆပ်ကော်မတီ
၁၅	ဦးလှိုင်မြင့်	ကျား	အောင်ကြည့်ကြည့်ကြပ်ရေး/ဆပ်ကော်မတီ
၁၆	ဦးလှိုင်ဝင်း	ကျား	အောင်ကြည့်ကြည့်ကြပ်ရေး/ဆပ်ကော်မတီ
၁၇			
၁၈			
၁၉			
၂၀			
၂၁			
၂၂			
၂၃			
၂၄			
၂၅			

စုစုပေါင်း။ (၂၅) ယောက် ကျား- (၁၁) ယောက် +မ- (၁၄) ယောက်

ကျေးရွာအုပ်စုစီမံကိန်းအထောက်အကူပြုကော်မတီ

ဦးစောမောင်..... ကျေးရွာအုပ်စုစီမံကိန်းအထောက်အကူပြုကော်မတီ၊ ဥက္ကဋ္ဌ

ဒေါ်ခင်မာ..... ကျေးရွာအုပ်စုစီမံကိန်းအထောက်အကူပြုကော်မတီ၊ ဥက္ကဋ္ဌ

ဒေါ်စောသီတာဝင်း..... ကျေးရွာအုပ်စုစီမံကိန်းအထောက်အကူပြုကော်မတီ၊ ဘဏ္ဍာရေးဥက္ကဋ္ဌ

မှတ်တမ်းတင်သူ

အမည်။

ရာထူး။ လူထုစည်းရုံးရေးမှူးရက်စွဲ။/...../.....



၈။ ကျေးရွာအခြေခံအချက်အလက်များ (ပုံစံ-၁)

ပုံစံ - ၁ - ၁ ကျေးရွာအခြေခံအချက်အလက်များ (Form PC 1)

လမ်းညွှန်ချက်၊ ကျေးရွာတစ်ရွာသို့ ပထမဆုံးမိတ်ဆက်ရေး၊ သွားရောက်သောအခါ လူထုစည်းရုံးရေးမှူးသည် ကျေးရွာ ခေါင်းဆောင်များအား ကျေးရွာအချက်အလက်များကို မေတ္တာရပ်ခံ၍ တောင်းခံရသည်။ ဤအချက်အလက်များကို စီမံကိန်း ဝိတ်ဆက်အစည်းအဝေးတော်ဝင်အဖွဲ့ဝင်များအား စီမံကိန်းမိတ်ဆက်အစည်းအဝေးတွင် လူထုစည်းရုံးရေးမှူးသည် ဤအချက်အလက် များအား စစ်ဆေးပြီး မှန်ကန်အောင်ပြုလုပ်ရမည်။ ပြီးနောက်တွင် လူထုစည်းရုံးရေးမှူးမှ သတင်းအချက်အလက်ထံသို့ Tablets မှ တစ်ဆင့် ပြန်လည်ရမည်။

ကျေးရွာခေါင်းဆောင် အမည် ဦးသာအောင်	ကျေးရွာခေါင်းဆောင်၏ ဝန်းနံပါတ် 06-770262225	လူထုစည်းရုံးရေးမှူး၏ အမည် ဒေါ်လှစု
မြေဧရိယာကိုင်းအသင်္ကန်း ၅၅၄၀	မြို့နယ် ဝေဟံမြို့နယ်၊ ကျေးရွာအုပ်စု ဝေဟံမြို့နယ်	ကျေးရွာ ဝေဟံမြို့နယ်

က၊ လူဦးရေ

လူမျိုးစု	အိမ်ထောင်စုအရေအတွက်	ကိုးကွယ်သည့်ဘာသာ	အိမ်ထောင်စုအရေအတွက်
လူမျိုးစု (၁) မြန်မာ	၆၄	ဘာသာ (၁) မြန်မာ	၆၄
လူမျိုးစု (၂) မရမ်းဘင်္ဂ	၁	ဘာသာ (၂) မရမ်းဘင်္ဂ	၁
လူမျိုးစု (၃) -----		ဘာသာ (၃) -----	
လူမျိုးစုစရာ -----		ဘာသာစရာ -----	
အခြား			
	အရေအတွက်		
မသန်စွမ်းသူများ			
သက်ကြီးရွယ်အိုများ (၆၅ နှစ် နှင့် အထက်)	၁၀		
စစ်ဘေးရှောင်			

	အမျိုးသား (အရေအတွက်)	အမျိုးသမီး (အရေအတွက်)
လူဦးရေ		
လူမျိုးစု (၁) မြန်မာ	၆၃၅	၃၂၉
လူမျိုးစု (၂) မရမ်းဘင်္ဂ	၁	
လူမျိုးစု (၃) -----		
အခြား		
အိမ်ထောင်စုဦးစီး	၇၃	၂၄

(ခ) အခြေခံအောက်အဆင့် အသုံးအဆောင်များ

စာသင်ကျောင်း	အမှတ် ဖြစ်ပါ	ကျန်းမာရေး	အမှတ် ဖြစ်ပါ	ဘာသာရေး အဆောက် အအုံများ	အမှတ် ဖြစ်ပါ



အထက်တန်းကျောင်း	<input type="checkbox"/>	ဆေးရုံ	<input type="checkbox"/>	စေတီ	<input checked="" type="checkbox"/>
အလယ်တန်းကျောင်း	<input type="checkbox"/>	ကျန်းမာရေးဌာန	<input type="checkbox"/>	ဘုန်းကြီးကျောင်း	<input checked="" type="checkbox"/>
မူလတန်းကျောင်း	<input checked="" type="checkbox"/>	ကျန်းမာရေးဌာနခွဲ	<input type="checkbox"/>	ဟိန္ဒူဘုရားကျောင်း	<input type="checkbox"/>
မူကြိုကျောင်း	<input type="checkbox"/>	ဆေးပေးခန်း	<input type="checkbox"/>	ခရစ်ယာန်ကျောင်း	<input type="checkbox"/>
အခြား	<input type="checkbox"/>	အခြား	<input type="checkbox"/>	ဗလီ	<input type="checkbox"/>
				အခြား	<input type="checkbox"/>
မှတ်ချက်		မှတ်ချက်		မှတ်ချက်	

(ဂ) ကျွမ်းကျင်သူများမှတ်တမ်း (ကျေးရွာတွင်နေထိုင်သော သို့မဟုတ် တခြားရွာမှလာရောက်သော ကျွမ်းကျင်သူများ)

(ခ) စာသင်ကျောင်း			(ဂ) ကျန်းမာရေး			(င) လက်မှုပညာရှင်		
	ရွာတွင်နေထိုင်သူ	အခြားရွာမှလာသူ		ရွာတွင်နေထိုင်သူ	အခြားရွာမှလာသူ		ရွာတွင်နေထိုင်သူ	အခြားရွာမှလာသူ
မူလတန်းပြဆရာ/မ	<input type="checkbox"/>	<input checked="" type="checkbox"/>	ဆရာဝန်	<input type="checkbox"/>	<input type="checkbox"/>	လက်သမား	<input checked="" type="checkbox"/>	<input type="checkbox"/>
အထက်တန်းပြဆရာ/မ	<input type="checkbox"/>	<input type="checkbox"/>	လက်ထောက်ကျန်းမာရေးမှူး	<input type="checkbox"/>	<input type="checkbox"/>	ပန်းရံ	<input checked="" type="checkbox"/>	<input type="checkbox"/>
အလယ်တန်းပြဆရာ/မ	<input type="checkbox"/>	<input type="checkbox"/>	အမျိုးသမီးကျန်းမာရေးဆရာမ	<input type="checkbox"/>	<input type="checkbox"/>	လျှပ်စစ်ကျွမ်းကျင်မီးသမား	<input checked="" type="checkbox"/>	<input type="checkbox"/>
မူကြိုဆရာ/မ	<input type="checkbox"/>	<input type="checkbox"/>	သားပွားဆရာမ	<input type="checkbox"/>	<input checked="" type="checkbox"/>	ရေပြိုက်သူယ်သူ	<input type="checkbox"/>	<input type="checkbox"/>
အခြား	<input type="checkbox"/>	<input type="checkbox"/>	ပြည်သူ့ကျန်းမာရေးလုပ်သား	<input type="checkbox"/>	<input type="checkbox"/>	ကျွမ်းကျင်ဆရာ	<input type="checkbox"/>	<input type="checkbox"/>
မှတ်ချက်			မှတ်ချက်			မှတ်ချက်		

(ဃ) ကျေးရွာသို့ ရောက်ရှိနိုင်သည့် လမ်းအခြေအနေ / ကျေးရွာတစ်ရွာသည် ၎င်း၏ ကျေးရွာအုပ်စုနှင့် ဆက်သွယ်ထားသော လမ်းအခြေအနေ (အောက်ပါတို့ကို ဝိုင်းပါ)

ကျောက်ကြမ်းလမ်း ကတ္တရာလမ်း ကွန်ကရစ်လမ်း မော်တော်ဆိုင်ကယ်လမ်း
 ကျောက်ခင်းလမ်း မြေသားလမ်း လူသွားလမ်း အခြား _____

(င) ကျေးရွာဖွံ့ဖြိုးမှုစီမံချက်

- (၁) လူထုပဟိုပြုစီမံကိန်းမတော်မီ ဤကျေးရွာတွင်ကျေးရွာဖွံ့ဖြိုးမှု စီမံချက်ရှိခဲ့ပါသလား? ဝိုင်းပါ
 (၂) ရှိခဲ့ပါလျှင် ဤစီမံချက်ကို မည်သည့် ခုနှစ်တွင်ပြင်ဆင်ခဲ့ပါသနည်း? ရှိပါသည်/မရှိပါ/မသိပါ
 (၃) ဤစီမံချက်ကို ခြုံ့နယ်မှအတည်ပြုခဲ့ပါသလား? နှစ် ၂၀၁၆/မသိပါ
ပြုခဲ့ပါသည်/မပြုခဲ့ပါ /မသိပါ

(စ) ခရီးအကွာအဝေး

- (၁) ဤကျေးရွာ၏ပဟိုမှ ၎င်းကျေးရွာအုပ်စု၏ပဟိုအထိ ခရီးမိုင်မည်မျှကွာဝေးသနည်း? မိုင်-----/မသိပါ ၂၅၀၀၂
 (၂) ဤကျေးရွာမှ ၎င်းကျေးရွာအုပ်စုပဟိုအထိ သွားလာရာတွင်ကြာမြင့်သည့်အချိန်

ခြောက်သွေ့ရာသီတွင်ကြာချိန် ----- ၂ နာရီ ----- ထော်လာရီ/မော်တော်ဆိုင်ကယ်/မြေလျှင်/လား/မော်တော်ဆိုင်/အခြား -----
 နွေရာသီတွင်ကြာချိန် ----- ၂ နာရီ ----- ထော်လာရီ/မော်တော်ဆိုင်ကယ်/မြေလျှင်/လား/မော်တော်ဆိုင်/အခြား -----



(ဆ) ပတ်ဝန်းကျင်ဆိုင်ရာ သဘာဝဘေးအန္တရာယ်

ဤကျေးရွာတွင် ရေကြီးခြင်းကဲ့သို့ သဘာဝဘေးအန္တရာယ်ကျရောက်ဖူးခြင်း ရှိပါသလား။

မရှိပါ ရှိပါသည် ရှိလျှင်ဖော်ပြပါ -----

(ဇ) ကျေးရွာတွင် ဖွဲ့စည်းထားသော အဖွဲ့အစည်းများ

လူထုဝဟိုပြုစီမံကိန်းမတိုင်မီ ဤကျေးရွာတွင် ကျေးရွာဖွံ့ဖြိုးရေးအတွက် အစိုးရ (သို့) ရွာသားများကိုယ်တိုင်(သို့) စီမံကိန်းတစ်ခုခုမှ ဖွဲ့စည်းထားသည့် အဖွဲ့အစည်းများရှိပါသလား။

(၁) ကြေးမုံတက္ကသိုလ်၊ ရှေးအောင် :

(၂) -----

(ဈ) အထွေထွေအုပ်ချုပ်ရေး ဦးစီးဌာန (GAD) မှ မှတ်တမ်းတင်ထားခြင်း

ဤကျေးရွာသည် အထွေထွေအုပ်ချုပ်ရေး ဦးစီးဌာန (GAD) မှ မှတ်တမ်းတင်ထားမှု ရှိပါသလား။

မရှိပါ ရှိပါသည်

ကျေးရွာခေါင်းဆောင်

အမည် ဦးသရဲဖြင့်

လက်မှတ် [Signature] နေ့စွဲ

လူထုစည်းရုံးရေးမှူး

အမည် ဒေါ်ဝေဝေအောင်

လက်မှတ် [Signature] နေ့စွဲ ၂၈.၀၁.၂၀၁၇



ပုံစံ ၈-၂။ စီမံကိန်းစက်ဝန်းအချိန်ဇယား

ပုံစံ ၈-၂ - စီမံကိန်းစက်ဝန်းအချိန်ဇယား (PC 2)

လယ်ဦးစွာ၏ သက်ဆိုင်ရာလူထုစည်းရုံးရေးမှူး/လက်ထောက်နည်းပညာများမှစ၍ စီမံကိန်းစက်ဝန်းအဆင့်တစ်ခုစီပြီးစီးတိုင်း ကျေးရွာနှင့် ကျေးရွာအုပ်စုအတွက် ဤပုံစံကို ဖြည့်သွင်းရမည်။

စည်းရုံးရေးမှူး/ဝန်ထမ်း အမည် ခေါ်ရွှေအေး

မှ.နံ.စိ ၁၀၂၀၂ စက်ဝန်းအားအမှတ်ဖြစ်ပါ ၂၀၂၀ စက်ဝန်း(၁) စက်ဝန်း(၂) စက်ဝန်း(၃)

ဖြည့်နှင်း/တိုင်း မွန်ပြည်နယ် ကျေးရွာအုပ်စု ရွှေပြည်သာ ကျေးရွာ ရွှေပြည်သာ

စီမံကိန်းစက်ဝန်းအဆင့်များ	နေ့စွဲ		အစည်းအဝေးတွင်တက်ရောက်သူအရေအတွက်			
	စတင်သည့် နေ့.	ပြီးဆုံးသည့်နေ့.	အမျိုးသား အရေအတွက်	အမျိုးသမီး အရေအတွက်	အိမ်ထောင်စု အရေအတွက်	လူမျိုးစုတိုက်ရောက်သူ အရေအတွက် နှင့် လူမျိုးစုအမည်
၁။ ကျေးရွာစီမံကိန်း စိတ်ဆက်အစည်းအဝေး	၂၉.၁.၁၇	၂၉.၁.၁၇	၄၆	၄၂	၈၃	၁၈၀ မွတ်ဆလစ်
၂။ ကျေးရွာဖွံ့ဖြိုးရေး စီမံချက်ရေးဆွဲခြင်း အစည်းအဝေး	၃၀.၁.၁၇	၃၀.၁.၁၇	၄၉	၃၅	၈၅	
၃။ ကျေးရွာအုပ်စု လုပ်ငန်းဆုံးဖြတ်ချက်ချသည့် အစည်းအဝေး	၁.၂.၁၇	၁.၂.၁၇	၉	၁၅	၂၄	
၄။ မြို့နယ်အဆင့် စီမံကိန်းရေးဆွဲရေး နှင့် အကောင်အထည်ဖော်ရေးကော်မတီ၏ စီမံကိန်း သုံးသပ်မှု အစည်းအဝေး			၈၀	၈၀	၈၀	၈၀
၅။ မြို့နယ် စီမံကိန်းရေးဆွဲရေး နှင့် အကောင်အထည်ဖော်ရေး ကော်မတီ၏ဆုံးဖြတ်မှုကို ရွာသို့ အသိပေး အကြောင်းကြားသည့် အစည်းအဝေး	၁၃.၆.၁၇	၁၃.၆.၁၇	၂၁	၃၄	၅၅	၅၅
၆။ စီမံကိန်းလုပ်ငန်းခွဲစီမံချက်ရေးဆွဲခြင်း အစည်းအဝေး						
၆.၁။ စီမံကိန်းလုပ်ငန်း အကောင်အထည်ဖော်ရေးအစီအစဉ် ရေးဆွဲခြင်း	၁၃.၆.၁၇	၁၃.၆.၁၇	၂၁	၃၄	၅၅	၅၅



အာ ဣာ

၆.၂။ ဝယ်ယူရေးအစီအစဉ် ရေးဆွဲခြင်း	၃၃.၆.၁၅	၃၄	၂၁	၅၅	၅၅
၆.၃။ ဘဏ္ဍာရေးကုန်ကျမှု လျာထားအစီအစဉ် ရေးဆွဲခြင်း	၅.၇.၁၅	၉	၁၄	၂၃	၂၃
၆.၄။ ပြင်/ထိန်းသိမ်းရေးအစီအစဉ် ရေးဆွဲခြင်း	၃၃.၆.၁၅	၃၄	၂၁	၅၅	၅၅
၇။ စီမံကိန်းလုပ်ငန်းခွဲ တိုးတက်မှု စောင့်ကြည့်အစည်းအဝေး					
၇.၁။ အစည်းအဝေး ပထမအကြိမ်					
၇.၂။ အစည်းအဝေး ဒုတိယအကြိမ်					
၇.၃။ အစည်းအဝေး တတိယအကြိမ်					
၈။ စီမံကိန်းလုပ်ငန်းခွဲ အပြီးသတ်စစ်ဆေးခြင်းအစည်းအဝေး					
၉။ လူထုစစ်ဆေးပွဲအစည်းအဝေး					



၁၀။ ပုံစံ ၈-၃။ ကျေးရွာဖွံ့ဖြိုးရေးဦးစားပေးအစီအစဉ်

ပုံစံ - ၈ - ၃ ကျေးရွာဖွံ့ဖြိုးရေး ဦးစားပေးအစီအစဉ် (Form PC 3)

လမ်းညွှန်ချက်၊ အဆင့်(၃) ကျေးရွာမွှော်မှန်းချက်အစည်းအဝေး ပြီးဆုံးသောအခါ ကျေးရွာစီမံကိန်း အထောက်အကူပြု ကော်မတီသည် လူထုစည်းရုံးရေးမှူးအကူအညီဖြင့် ဤပုံစံကိုပြည့်စုံအောင် ဖြည့်သွင်းရမည်။

လူထုစည်းရုံးရေးမှူး/ဝန်ထမ်း အမည် ခင်ခွာရွှေ

နေ့စွဲ 30.1.2017 စက်ဝန်းအား အမှတ်ခြစ်ပါ (✓) မှ စက်ဝန်း(၁) □ စက်ဝန်း(၂) □ စက်ဝန်း(၃) □ စက်ဝန်း(၄)

ပြည်နယ်/တိုင်း မန္တလေး ဦးစီးဌာန ကျေးရွာအုပ်စု ရွှေကျိုကျေးရွာ ကျေးရွာ ရွာစံကျ

က။ အခက်အခဲအတားအဆီးများအားရွေးချယ်ခြင်း - ယခုလက်ရှိအခြေအနေတွင် ဤကျေးရွာဖွံ့ဖြိုးတိုးတက်ရေးအတွက် အဓိက အခက်အခဲအတားအဆီးများသည် မည်သည်များဖြစ်ပါသနည်း။ (အမျိုးသား/သမီး အနည်းဆုံးအခက်အခဲ ၅ ခုစီဖော်ပြပါ)

အမျိုးသား အဖွဲ့မှ တင်ပြသောအခက်အခဲအတားအဆီးများ	အမျိုးသမီး အဖွဲ့မှ တင်ပြသောအခက်အခဲအတားအဆီးများ
၁ ခိုတွင်းကျွန်းများ မကောင်းခြင်းကြောင့် သွားလာရန်ခက်ခဲခြင်း။	၁ ခိုတွင်းကျွန်းများ မကောင်းခြင်းကြောင့် သွားလာရန်ခက်ခဲခြင်း။
၂ လာဘ်သုံးစွဲခြင်းကြောင့် ဆင်းရဲနွမ်းပါးခြင်း။	၂ လာဘ်သုံးစွဲခြင်းကြောင့် ဆင်းရဲနွမ်းပါးခြင်း။
၃ မြို့နှင့် ဥက္ကဋ္ဌဆက်သွယ်ရေး မကောင်းခြင်း။	၃ မြို့နှင့် ဥက္ကဋ္ဌဆက်သွယ်ရေး မကောင်းခြင်း။
၄ လာဘ်သုံးစွဲခြင်း။	၄ သွားလာရန်ခက်ခဲခြင်း။
၅ ဆေးယာဇာန် ဖြန့်ဖြူးခြင်းကြောင့် ကျန်းမာရေး မကောင်းခြင်း။	၅ ဆေးယာဇာန် ဖြန့်ဖြူးခြင်းကြောင့် ကျန်းမာရေး မကောင်းခြင်း။
၆ နာကျင်ဆဲလက်လှည့်ခြင်းကြောင့် ဖွံ့ဖြိုးရေး မကောင်းခြင်း။	၆ နာကျင်ဆဲလက်လှည့်ခြင်းကြောင့် ဖွံ့ဖြိုးရေး မကောင်းခြင်း။
၇ စာနည်းစာပေလက်လှည့်ခြင်း မရှိခြင်းကြောင့် ဖွံ့ဖြိုးရေး မကောင်းခြင်း။	၇ စာနည်းစာပေလက်လှည့်ခြင်း မရှိခြင်းကြောင့် ဖွံ့ဖြိုးရေး မကောင်းခြင်း။

ခ။ မျှော်မှန်းခြင်း - နောင်လာမည့် (၅) နှစ် အတွင်း ကျေးရွာဖွံ့ဖြိုးရေး မျှော်မှန်းလျာထားချက်များအား တင်ပြပါ။

အမျိုးသားအဖွဲ့မှ တင်ပြသောမျှော်မှန်းချက်များ	အမျိုးသမီးအဖွဲ့မှ တင်ပြသောမျှော်မှန်းချက်များ
၁ ဥက္ကဋ္ဌဆက်သွယ်ရေး မကောင်းခြင်းကြောင့် မြို့ရွာသွားလာရန်ခက်ခဲခြင်း။	၁ ဥက္ကဋ္ဌဆက်သွယ်ရေး မကောင်းခြင်းကြောင့် မြို့ရွာသွားလာရန်ခက်ခဲခြင်း။
၂ ခိုတွင်းကျွန်းများ မကောင်းခြင်းကြောင့် သွားလာရန်ခက်ခဲခြင်း။	၂ ခိုတွင်းကျွန်းများ မကောင်းခြင်းကြောင့် သွားလာရန်ခက်ခဲခြင်း။
၃ လာဘ်သုံးစွဲခြင်းကြောင့် ဆင်းရဲနွမ်းပါးခြင်း။	၃ လာဘ်သုံးစွဲခြင်းကြောင့် ဆင်းရဲနွမ်းပါးခြင်း။
၄ မြို့နှင့် ဥက္ကဋ္ဌဆက်သွယ်ရေး မကောင်းခြင်းကြောင့် ဖွံ့ဖြိုးရေး မကောင်းခြင်း။	၄ မြို့နှင့် ဥက္ကဋ္ဌဆက်သွယ်ရေး မကောင်းခြင်းကြောင့် ဖွံ့ဖြိုးရေး မကောင်းခြင်း။
၅ ဆေးယာဇာန် ဖြန့်ဖြူးခြင်းကြောင့် ကျန်းမာရေး မကောင်းခြင်း။	၅ ဆေးယာဇာန် ဖြန့်ဖြူးခြင်းကြောင့် ကျန်းမာရေး မကောင်းခြင်း။
၆ မြို့ရွာသွားလာရန်ခက်ခဲခြင်း။	၆ မြို့ရွာသွားလာရန်ခက်ခဲခြင်း။
၇ စာနည်းစာပေလက်လှည့်ခြင်း မရှိခြင်းကြောင့် ဖွံ့ဖြိုးရေး မကောင်းခြင်း။	၇ စာနည်းစာပေလက်လှည့်ခြင်း မရှိခြင်းကြောင့် ဖွံ့ဖြိုးရေး မကောင်းခြင်း။

လာဘ်သုံးစွဲခြင်းကြောင့် ဆင်းရဲနွမ်းပါးခြင်းကြောင့် ကျန်းမာရေး မကောင်းခြင်း။



က။ လူထုစီမံကိန်း၏ လာမည့် (၄) နှစ်အတွက် အကျုံးမဝင်သော ဦးစားပေး ဖွံ့ဖြိုးတိုးတက်မှု လုပ်ငန်း အစီအစဉ်များအားဖော်ပြပါ။

အဆင့်	ကျေးရွာအတွက် ဦးစားပေး ဖွံ့ဖြိုးတိုးတက်မှု လုပ်ငန်းစဉ်များ	အဆိုပြုသူ (အမျိုးသားများ/ အမျိုးသမီးများ/အမျိုးသား+ အမျိုးသမီး)	ခန့်မှန်းကုန်ကျ စရိတ်	အကျိုးခံစားခွင့်ရှိသူ ခန့်မှန်းခြေ အရေအတွက်
၁	ရွာတွင်းလမ်းပြုပြင်ရေး	ကျား ၂ ယောက်	၇၀၀၀၀၀	၄၃၇
၂	မြို့နယ်ခွဲရွာလမ်းပြုပြင်ရေး	ကျား ၂ ယောက်	၇၀၀၀၀၀	၄၃၇
၃	စက်ကြပ်ခိုက်စောက်ကြပ်	ကျား ၂ ယောက်	၈၀၀၀၀၀	၄၃၇
၄	၇၄"			
၅	စားသုံးခန့်စောက်ကြပ်	ကျား ၂ ယောက်	၈၀၀၀၀၀	၄၃၇
၆	၇၄"			
၇				

ဃ။ လူထုစီမံကိန်း၏ လာမည့် (၄) နှစ်အတွက် အကျုံးမဝင်သော ဦးစားပေး ဖွံ့ဖြိုးတိုးတက်မှု လုပ်ငန်း အစီအစဉ်များအားဖော်ပြပါ။

အဆင့်	ကျေးရွာအတွက် ဦးစားပေး ဖွံ့ဖြိုးတိုးတက်မှု လုပ်ငန်းစဉ်များ	အဆိုပြုသူ (အမျိုးသားများ/ အမျိုးသမီးများ/အမျိုးသား+ အမျိုးသမီး)	အခန်းကဏ္ဍ
၁	ကစားကွင်းပြုပြင်ရေး	ကျား	
၂			
၃			
၄			
၅			
၆			

ခေါင်းဆောင်၊ ကျေးရွာစီမံကိန်းအထောက်အကူပြုကော်မတီမှ အတည်ပြုသည်။

အမည် ဒေါ်သက်စိန်စိုင်း လက်မှတ် [Signature] နေ့စွဲ ၃၀-၁-၂၀၂၇



၁၁။ ပုံစံ ၈-၄။ ကျေးရွာခွဲဖြိုးရေးစီမံကိန်းလုပ်ငန်းခွဲရွေးချယ်ခြင်းပုံစံ

ပုံစံ - ၈ - ၄ ကျေးရွာအုပ်စုစီမံကိန်းလုပ်ငန်းခွဲရွေးချယ်ခြင်းပုံစံ (Form PC 4)

လက်ရွေးစင်ရက်စွဲ၊ စီမံကိန်းလုပ်ငန်းခွဲရွေးချယ်မှုအစည်းအဝေးပြီးနောက်တွင် ကျေးရွာအုပ်စုမှ CF/TF တို့၏ အကူအညီရယူ၍ ကျေးရွာစီမံကိန်းအောက်ဖော်ပြပါ လက်မှတ်ရေးထိုးပြီး အဆိုပါပုံစံအား ပြည်နယ်အောင်မြင်သွင်းရမည့် ဤပုံစံအား ပြည်နယ်အောင်မြင်သွင်းရမည့် ကျေးရွာအုပ်စုမှ ဖြိုးတိုက်တက်ရေးစီမံချက်တွင် TPIC သို့ ဖောင်ရှင်းအတွက် နောက်ဆက်တွဲအဖြစ် ထားရှိရမည်။ CF မှ ကျေးရွာတစ်ရွာချင်းစီ၏ စီမံကိန်းလုပ်ငန်းခွဲဆိုင်ရာ အချက်အလက်များကို MIS သို့ ထည့်သွင်းရမည်။ (ယခုစီမံကိန်းလုပ်ငန်းခွဲ မလုပ်ကိုင်သော ကျေးရွာများ မပါဝင်ပါ။)

ကျေးရွာစီမံကိန်းရေးရာ/ဝန်ထမ်းအမည် အိတ်အေးခင်

နေ့စွဲ ၁၂.၂.၁၇

ပြည်နယ်/တိုင်း မန္တလေး မြို့နယ် ပျော်တူ

စက်ဝန်းအားအမှတ်ဖြစ်ပေးပါ (✓) မဖြစ်ပေးပါ () ဝက်ဝန်း (၂) ဝက်ဝန်း (၃) ဝက်ဝန်း (၄) ဝက်ဝန်း (၅)

ကျေးရွာအမည်	ဆောင်ရွက်မည့် လုပ်ငန်းများ	အတိုင်းအတာ	ခန့်မှန်း တိုက်ရိုက် အကျိုးခံစားခွင့် ရှိသူများ	အဆိုပြုတင်ပြသူ	စီမံကိန်းမှ ထည့်သွင်းမှု	ခန့်မှန်းကျန်ကျစရိတ်	
						ကျေးရွာမှ ထည့်သွင်းမှု	အခြားထည့်သွင်းမှု (ခေါ်မြဲပါ)
ရွှေစိုက်	ဥက္ကဋ္ဌ၊ ကျောက်ဆွေထီး	575x12x9	၄၃	ဦးကျား ၄၈ <input type="checkbox"/> ကျား+မ	700000	-	ရပ်စဲပေး
ညောင်တု	ဥက္ကဋ္ဌ၊ ကျောက်ဆွေထီး	700x12x9 300x10x9	၄၇	ဦးကျား ၄၈ <input type="checkbox"/> ကျား+မ	700000	-	ရပ်စဲပေး
မင်း	ဥက္ကဋ္ဌ၊ ကျောက်ဆွေထီး	1100x12x9	၂၄	ဦးကျား ၂၈ <input type="checkbox"/> ကျား+မ	712000	-	ရပ်စဲပေး
				<input type="checkbox"/> ကျား <input type="checkbox"/> မ <input type="checkbox"/> ကျား+မ			

ရာထူး ကျေးရွာအုပ်စု စီမံကိန်းစီမံကိန်းဦးစီးဌာန အမည် လက်မှတ် ရက်စွဲ

ဦးကျော်စွာ ၁၂.၂.၁၇
Deby



၁၂။ အစည်းအဝေးမှတ်တမ်းများ

ကျေးရွာအစည်းအဝေးမှတ်တမ်း

အစည်းအဝေးပြုလုပ်သည့်နေရာ ။ ။ လှောင်လွှဲဓမ္မာရုံ

ကျေးရွာ ။ ။ လှောင်လွှဲဓမ္မာရုံ

ကျေးရွာအုပ်စု ။ ။ ဖြေဆိုလုပ်ငန်းစဉ်

အချိန် ။ ။ ၈:၃၀ မှ ၁၂:၀၀ ထိ

အစည်းအဝေးအမည် ။ ။ ဒုတိယအကြိမ်အစည်းအဝေး

တက်ရောက်သူဦးရေ ကျား (၄၉)၊ မ (၃၆) စုစုပေါင်း (၈၅)

အစည်းအဝေးတွင်ဆွေးနွေးသည့်အကြောင်းအရာ

၁။ပထမအစည်းအဝေးကြိုက် အစည်းအဝေးကို တက်ကြွစွာ ဆွေးနွေးခြင်း။

၂။ ကျေးရွာဖွံ့ဖြိုးရေးအဖွဲ့ဝင်များ၏ အစည်းအဝေးအကြောင်း ဆွေးနွေးခြင်း။ ။ အစည်းအဝေးချုပ်ဆိုခြင်း။

၃။ ကျေးရွာဖွံ့ဖြိုးရေးအဖွဲ့ဝင်များ၏ အစည်းအဝေးအကြောင်း ဆွေးနွေးခြင်း။ ။ ၂.၂.၂။

၄။သဘာဝပတ်ဝန်းကျင်ထိခိုက်မှုများကို ကာကွယ်ခြင်းနှင့် ထိန်းသိမ်းခြင်း။

၅။ စီမံကိန်းကွင်းဆင်းစာတမ်းဝင်ရောက်ရေးများနှင့် ကျေးရွာအစည်းအဝေးများ ဖွဲ့စည်းလုပ်ကိုင်ခြင်း။

၆။ ကျေးရွာစီမံခန့်ခွဲမှုအဖွဲ့ဝင်များ၏ အစည်းအဝေးအကြောင်း ဆွေးနွေးခြင်း။ ။ အစည်းအဝေးချုပ်ဆိုခြင်း။

၇။

၈။

၉။

၁၀။



ဆွေးနွေးချက်များ (ပြောသူနှင့်အကြောင်းအရာကိုတွဲမှတ်တမ်းတင်ရန်)

ဒုတိယနေ့တွင် အရပ်အဝန်း စတင်လုပ်ကြံခြင်း၊ လူထုစည်းပုံရေး၊ နှိုင်းဒေါ်ဝေဝေစာသတ်မှု စတင်ပြောကြားခဲ့ပါသည်။ ထိုနေ့က ကျေးရွာရွာခွဲခွဲခွဲခွဲဆောင်ရွက်ပေးခြင်း၊ အားအဖွဲ့အစည်းအဖွဲ့အစည်းပြောကြားစေခဲ့ပါသည်။ ဒေါ်ဝေဝေစာသတ်မှု မထမနေအကြောင်းအရာများကို ပြန်လည်ဆွေးနွေးတင်ပြခဲ့ပါသည်။ ငြိမ်းချမ်းကျေးရွာဖွဲ့စည်းရေး၊ တစ်ဖက်လုံးလုံးလုံး စာပေးဆောင်ရွက်ရန် ရှိပြီးသား စာပေးစေခဲ့ပါသည်။

ကျေးရွာအုပ်စုကျေးရွာအား ဖွဲ့စည်းပေးရန်၊ ငြိမ်းချမ်းကျေးရွာအုပ်စုအား ဖွဲ့စည်းပေးရန်၊ လူထုစည်းပုံရေး၊ နှိုင်းဒေါ်ဝေဝေစာသတ်မှု၊ လူမှုအကူအညီများအကြောင်းကို ကျေးရွာအုပ်စုအား ဒေါ်ဝေဝေစာသတ်မှု ဖြစ်ပေါ်စေခြင်း၊ ထိုနေ့က စီမံကိန်းနှင့် ပတ်သက်၍ အကျိုးဝင်သော လူထုစည်းပုံရေးနှင့် အကျိုးမဝင်သော လူထုစည်းပုံရေးအကြောင်းကိုလည်း အသေးစိတ်ဖွင့်လှစ်တင်ပြခဲ့ပါသည်။ လူထုစည်းပုံရေး၊ နှိုင်းဒေါ်ဝေဝေစာသတ်မှု၊ ဆောင်ရွက်ပေးခြင်း၊ ကျေးရွာစီမံခန့်ခွဲမှု၊ အဖွဲ့အစည်းများကို ဖွဲ့စည်းပေးရန်နှင့် ရှိပြီးသား စာပေးဆောင်ရွက်ခြင်း၊ မဲပေးဆွဲခြင်း၊ ကျေးရွာလက်မတ်ဝင်အဖွဲ့ဝင်များကို အောက်ပါအတိုင်း ဖွဲ့စည်းခဲ့ပါသည်။ တာဝန်ဝတ္တရားများကိုလည်း ဖွဲ့စည်းပေးခဲ့ပါသည်။

အောက်ဖွဲ့စည်းပုံအတိုင်း ဖွဲ့စည်းပေးခဲ့ပါသည်။

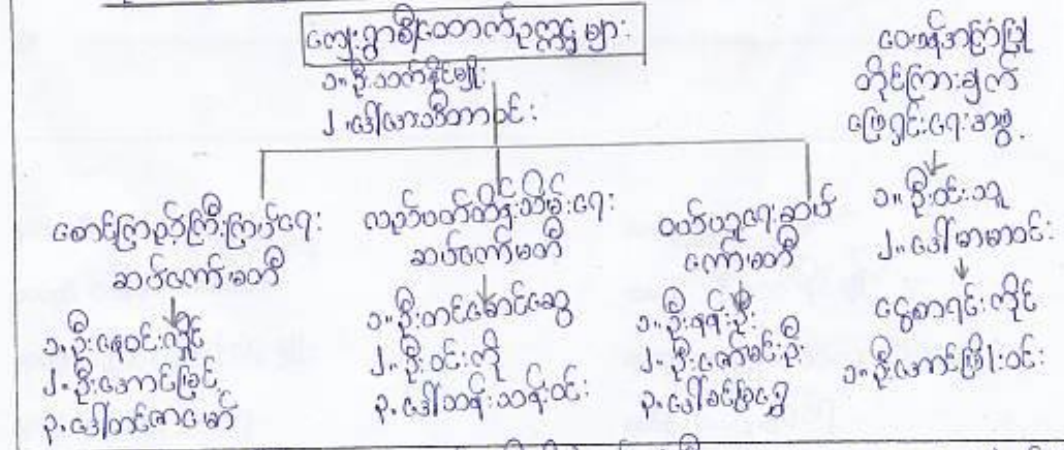

အောက်ဖွဲ့စည်းပုံအတိုင်း ကျေးရွာလက်မတ်ဝင်အဖွဲ့ဝင်များကို ဖွဲ့စည်းပေးခဲ့ပြီး ကျေးရွာအုပ်စုအဖွဲ့ဝင်များကို လက်ခံပေးခဲ့ပါသည်။ ဤအဖွဲ့ဝင်များသည် ကျေးရွာအုပ်စုအဖွဲ့ဝင်များနှင့် ပတ်သက်၍ နားလည်စေရန်အတွက် ဖွဲ့စည်းပေးခဲ့ပါသည်။ ဒုတိယနေ့တွင် အရပ်အဝန်း ဖြစ်ပေါ်စေခြင်း၊ လူထုစည်းပုံရေး၊ နှိုင်းဒေါ်ဝေဝေစာသတ်မှု ပြောကြားခဲ့ပါသည်။



ဆုံးဖြတ်ချက်များ

၁။ ...ကျေးရွာသူကျေးရွာသားများ၏ မဲပေးရွေးချယ်ထားသော ဦးစားပေးလျှင်ရေးမှူး၊ ရွာ-
ရွာတွင်းလမ်းပြုပြင်ခြင်း၊ ကျေးလက်အေးပေးခန်းပြုစေခြင်း။

၂။ ...ကျေးရွာတွင်း ဆရာပြင်ပရိုဂရမ်ပြုစေခြင်း၊ ပြုစုဆက်သော လမ်းပြုခြင်း၊
...သောက်သုံးရေရရှိရေးလက်ရွှေ့ပြုစေခြင်း။

၃။ ...ကျွန်းမြစ်စဉ်းဖျိုးသံဖြိုဖျက် ပြုစေရန် ပြုပြင်ခြင်း၊ စသော်လျှင် ကိုဦးစားပေး
...အဆင့်မှာဖြစ် မဲပေးအောင်ရွက်ဆုံးဖြတ်ချက်ချခဲ့ပါသည်။

၄။

၅။

မှတ်တမ်းတင်သူ *၂၈.၂.၂၀၁၇*
အမည် ဒေါ်ဝေဝေစာသိ
ရာထူး လူထုစနစ်ပံ့ပိုးရေးဦးစီးဌာန
ရက်စွဲ ၁.၀၂.၂၀၁၇

အတည်ပြုသူ *[Signature]*
အမည် ဦးသက်နိုင်မျိုး
ရာထူး ကျေးရွာ/စိုက်ပျိုးရေးဦးစီးဌာန
ရက်စွဲ ၁.၀၂.၂၀၁၇



၁၃။ ကဏ္ဍအလိုက် အခက်အခဲမှတ်တမ်း

မြေကြိုကုန်၊ နည်း၊ ဆေးရွေးဖော်

နောက်ဆက်တွဲ(၄) ခြားနားသောအပိုင်းများအတွက် ဦးစားပေးဖွံ့ဖြိုးရေးလုပ်ငန်းစဉ်

အနှစ်ချုပ်

မူရင်းသည်အား VPSC တွင်ထားရှိရပါမည်၊ အခြားဌာနများနှင့် ညှိနှိုင်းရန်အတွက် ဝိတ္တအား TPIC သို့ပို့ရပါမည်၊ MIS data အနေဖြင့် သွင်းရန် မလိုအပ်ပါ။

	အဆင့်	လုပ်ငန်း	မည်သူဦးစားပေးလဲ	ကျေးဇူးပြုတာဝန်ခံသူ (သို့) အုပ်စု	ပြင်ပမှမည်သူ ထောက်ပံ့ မလဲ
အခြေခံအဆောက်အအုံ	၁	ဂွာကွင်း၊ ထမ်းမြို့မြင်	<input checked="" type="checkbox"/> ဖု <input checked="" type="checkbox"/> ကျား	ကျေးဇူးပြုတာဝန်ခံသူ	ဂွာကွင်းမြို့နယ်
	၂	မြို့နှင့် ဂွာသို့ သွား	<input checked="" type="checkbox"/> ဖု <input checked="" type="checkbox"/> ကျား	။	။
	၃	စာကျပ်တိုက်	<input checked="" type="checkbox"/> ဖု <input checked="" type="checkbox"/> ကျား	။	။
	၄	စားစားအိမ်	<input checked="" type="checkbox"/> ဖု <input checked="" type="checkbox"/> ကျား	။	။
	၅		<input type="checkbox"/> ဖု <input type="checkbox"/> ကျား		
အသက်စားပေးကျေးဇူး/ စိတ်ပါးစေး	၁		<input type="checkbox"/> ဖု <input type="checkbox"/> ကျား		
	၂		<input type="checkbox"/> ဖု <input type="checkbox"/> ကျား		
	၃		<input type="checkbox"/> ဖု <input type="checkbox"/> ကျား		
	၄		<input type="checkbox"/> ဖု <input type="checkbox"/> ကျား		
	၅		<input type="checkbox"/> ဖု <input type="checkbox"/> ကျား		
ကျန်းမာရေးနှင့် အာဟာရ	၁		<input type="checkbox"/> ဖု <input type="checkbox"/> ကျား		
	၂		<input type="checkbox"/> ဖု <input type="checkbox"/> ကျား		
	၃		<input type="checkbox"/> ဖု <input type="checkbox"/> ကျား		
	၄		<input type="checkbox"/> ဖု <input type="checkbox"/> ကျား		
	၅		<input type="checkbox"/> ဖု <input type="checkbox"/> ကျား		
ပညာရေး	၁		<input type="checkbox"/> ဖု <input type="checkbox"/> ကျား		
	၂		<input type="checkbox"/> ဖု <input type="checkbox"/> ကျား		
	၃		<input type="checkbox"/> ဖု <input type="checkbox"/> ကျား		



မြေကုန်စီစဉ် | ဆောင်ရွက်ပေးရန်

၄		<input type="checkbox"/> မ <input type="checkbox"/> ကျား		
၅		<input type="checkbox"/> မ <input type="checkbox"/> ကျား		
အခြား	၀	ကတား ဖွင့် ပြုလုပ်ရန်	<input type="checkbox"/> မ <input checked="" type="checkbox"/> ကျား	ကျေးဇူးတင်စွာ ဝင်ရောက်
	၂		<input type="checkbox"/> မ <input type="checkbox"/> ကျား	
	၃		<input type="checkbox"/> မ <input type="checkbox"/> ကျား	
	၄		<input type="checkbox"/> မ <input type="checkbox"/> ကျား	
	၅		<input type="checkbox"/> မ <input type="checkbox"/> ကျား	
	၆		<input type="checkbox"/> မ <input type="checkbox"/> ကျား	