

ပြည်ထောင်စုသမ္မတ မြန်မာနိုင်ငံတော် အစိုးရ
စိုက်ပျိုးရေး၊ မွေးမြူရေး နှင့် ဆည်မြောင်း ဝန်ကြီးဌာန
ကျေးလက်ဒေသဖွံ့ဖြိုးတိုးတက်ရေး ဦးစီးဌာန
ပင်လည်ဘူးမြို့နယ်



လူထုပဟိုပြုစီမံကိန်း
National Community Driven Development Project
(NCDDP)



ကျေးရွာဖွံ့ဖြိုးရေးအစီအစဉ်
Village Development Plan (VDP)
ညောင်ကုန်းကျေးရွာ ၊ ညောင်ကုန်းကျေးရွာအုပ်စု

၂၀၁၇ ခုနှစ်

ပင်လည်ဘူးမြို့နယ်



မာတိကာ

၂။ ညောင်ကုန်း အုပ်စုမြေပုံ 3

၃။ ကျေးရွာအုပ်စုတွင်ပါဝင်သော ကျေးရွာစာရင်းများ 4

၄။ ကျေးရွာအခြေခံအချက်အလက်များ..... 4

၅။ လူထုပူးပေါင်းပါဝင်သော လူမှုဆန်းစစ်ခြင်း နှင့် အကဲဖြတ်ခြင်း လုပ်ငန်းစဉ် (PSA/PRA) အကျဉ်းချုပ် 6

၆။ ကျေးရွာဖွံ့ဖြိုးရေး အစီအစဉ်အတွက် အသုံးပြုခဲ့သော PRA tools များနှင့် တစ်ခုချင်းစီအတွက်သုံးသပ်ချက်များ 8

၇။ ကော်မတီဝင်များရွေးချယ်ခြင်းနှင့်ကျေးရွာဖွံ့ဖြိုးရေးအစီအစဉ်ဆောင်ရွက်မှုမှတ်တမ်းခါတ်ပုံများ 27

၈။ ကော်မတီဝင်များစာရင်း..... 32

၉။ ပုံစံ ၈-၁။ ကျေးရွာအချက်အလက် 33

၁၀။ ပုံစံ ၈-၂။ စီမံကိန်းစက်ဝန်းအချိန်ဇယား 36

၁၁။ ပုံစံ ၈-၃။ ကျေးရွာဖွံ့ဖြိုးရေး ဦးစားပေးအစီအစဉ်..... 38

၁၂။ ပုံစံ ၈-၄။ ကျေးရွာဖွံ့ဖြိုးရေးစီမံကိန်းလုပ်ငန်းခွဲရွေးချယ်ခြင်းပုံစံ 40

၁၃။ အစည်းအဝေး မှတ်တမ်းများ 41

၁၄။ နောက်ဆက်တွဲ(၄) ခြားနားသောအစိတ်အပိုင်းများအတွက်ဦးစားပေးဖွံ့ဖြိုးရေးလုပ်ငန်းစဉ် အနှစ်ချုပ် 45



၁။ ပင်လည်ဘူးမြို့နယ် မြေပုံ

စစ်ကိုင်းတိုင်းဒေသကြီး၊ ကသာခရိုင်
ပင်လည်ဘူးမြို့နယ် UTM မြေပုံ

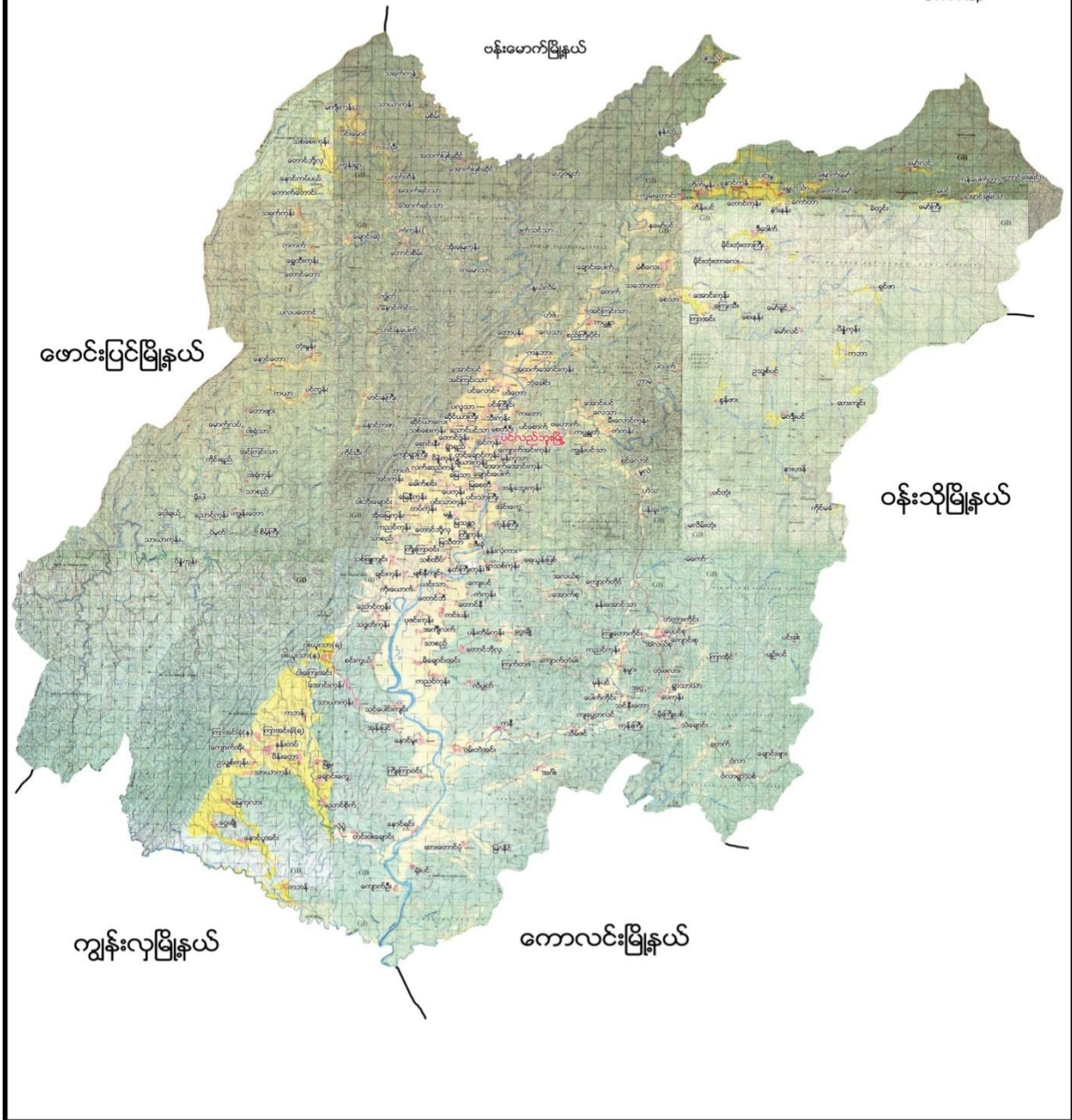



၂။ ညောင်ကုန်း အုပ်စုမြေပုံ

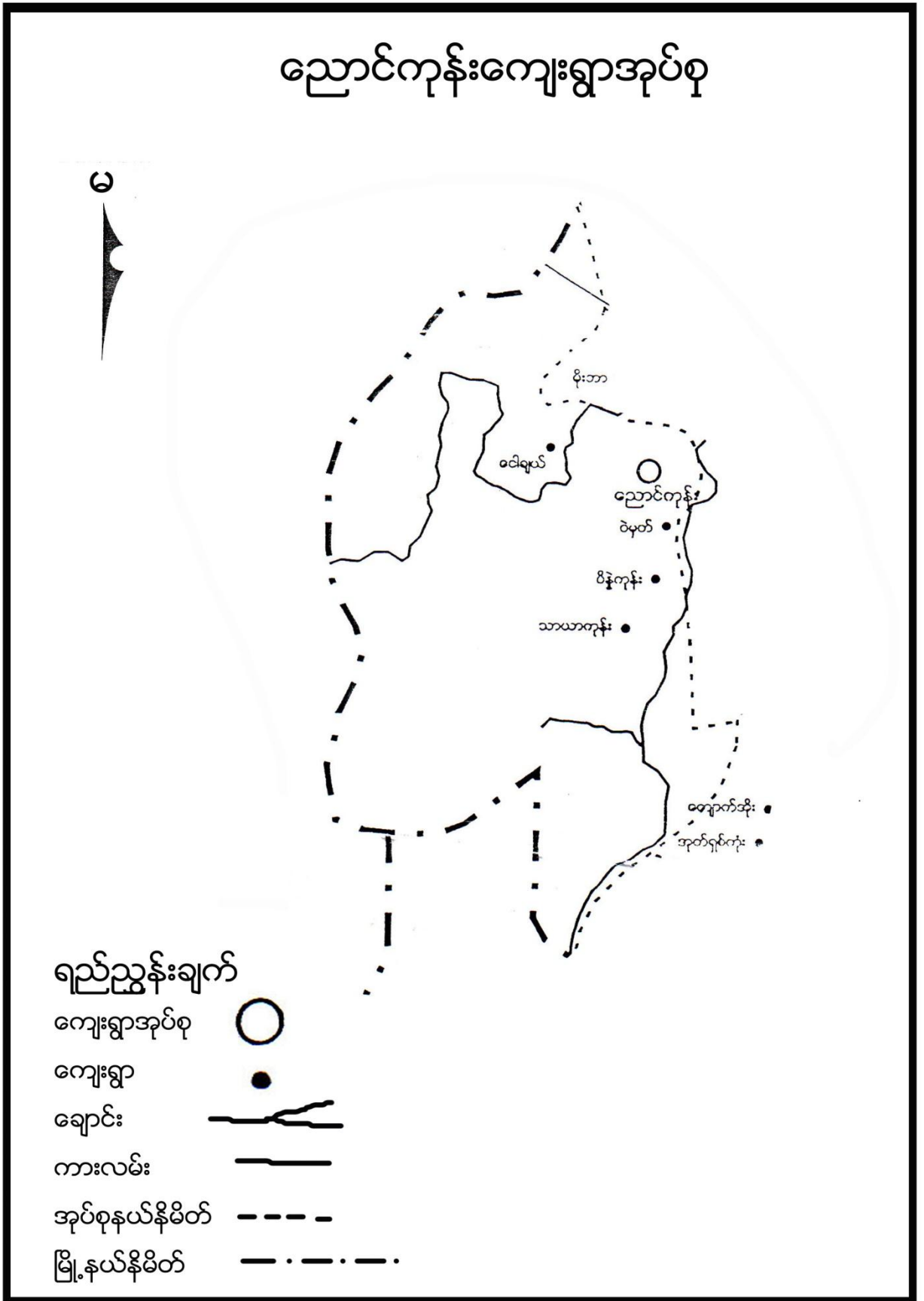



၃။ ကျေးရွာအုပ်စုတွင်ပါဝင်သော ကျေးရွာစာရင်းများ

ညောင်ကုန်း၊ ငေါချယ်၊ မိုးဘာ၊ သာယာကုန်း၊ ပိန္နဲကုန်း ကျေးရွာတို့ပါဝင်သည်

၄။ ကျေးရွာအခြေခံအချက်အလက်များ

၁။ ကျေးရွာသမိုင်းအကျဉ်း

ညောင်ကုန်းကျေးရွာသည် နှစ်ပေါင်း ၁၀၀ ခန့်က တည်ရှိခဲ့သောကျေးရွာဖြစ်ပါသည်။ ပင်လည်ဘူးမြို့၏ အနောက်ဘက် ၂၆ မိုင်အကွာတွင် ရှိပါသည်။ မန်နွမ်းရှမ်း ၊ ရှမ်းနီ လူမျိုးများနေထိုင်ကြသည်။ ဗုဒ္ဓဘာသာ ကိုးကွယ်ကြသည်။ လယ်ယာစိုက်ပျိုးရေး၊ တောင်ယာခုတ်၍ အသက်မွေးကြပါသည်။ ပင်လည်ဘူးဖောင်းပြင်လမ်းနံဘေးတွင် တည်ရှိသည်။ မွေးမြူရေး ကြက်၊ ဝက်၊ ကျွဲ ၊ နွား မွေးမြူကြသည်။ ကျေးရွာကျန်းမာရေး အခြေအနေ တောဆေးတောမြစ်များဖြင့် ကုသကြပါသည်။ လမ်းပန်းဆက်သွယ်ရေး ခက်ခဲသော ကျေးရွာဖြစ်ပါသည်။ အိမ်ခြေ (၆၂) အိမ် ရှိပြီး ကျေးရွာ၏ လူမှုရေး၊ ဘာသာရေး ၊ ပညာရေး၊ ကျေးရွာအေးချမ်းရေး၊ ဖွံ့ဖြိုးရေးလုပ်ငန်းများ ပိုင်းဝန်းလုပ်ဆောင်ကြသောကျေးရွာဖြစ်ကြောင်း ရေးသားအပ်ပါသည်။

၂။ ထူးခြားဖြစ်စဉ်

မရှိပါ

၃။ လူနည်းစုလူမျိုးစုအိမ်ထောင်စု

အမျိုးအစား	အိမ်ထောင်စု	ကျား	မ	စုစုပေါင်း
ရှမ်း	၆၂	၁၂၇	၁၆၂	၂၈၉

၄။ ထိခိုက်လွယ်အုပ်စု

ထိခိုက်လွယ်အုပ်စု	အိမ်ထောင်စု	ကျား	မ	စုစုပေါင်း
သက်ကြီး	၁၂	၄	၈	၁၂
မြေယာမဲ့	၅	၄	၁	၅
မသန်စွမ်း	-	-	-	-

၅။ အဓိကစီးပွားရေးလုပ်ငန်းများ

စိုက်ပျိုးရေး	မွေးမြူရေး	အသေးစားစီးပွားရေး	အခြား
စပါး	ကျွဲ	စပါးအရောင်းအဝယ်	၀ ဥတူး
နှမ်းစိုက်	နွား	နှမ်းအရောင်းအဝယ်	မန်လာဥတူး



-မုန်ညှင်း	ဝက်		ကြိမ်ဆွဲ
ဆင်ခရမ်းချဉ်သီး	ကြက်		ပန်းရိုးရှာ
-သခွား			
ချဉ်ပေါင်			

၆။ ကျေးရွာအတွင်းအဓိက ပိုင်ဆိုင်မှုများ

ကျေးရွာပိုင်ဆိုင်မှုများ	စိုက်ပျိုးမြေ	စားကျက်မြေ	သစ်တောမြေ	သဲ/ကျောက်ရရှိမှု	ရေတွင်း/ရေကန်	စက်ရေတွင်း
အရေအတွက်	၁၈၆ဧက	၉၃ ဧက	၂၅၀-ဧက	ရှိ	- / -	-
ကျေးရွာပိုင်ဆိုင်မှုများ	ကား	ထော်လာဂျီ	စပါးကြိတ်စက်	မြွေလှေ့စက်	အသေးစားဆည်	ဈေးဆိုင်
အရေအတွက်	-	-	-	-	-	၂

၇။ ကျေးရွာအတွင်းအခြားပိုင်ဆိုင်မှုများ

ကျေးရွာပိုင်ဆိုင်မှုများ	ရေတင်စက်	လယ်ထွန်စက်	ထွန်ထယ်	ကျွဲ	နွား
အရေအတွက်	၂၁	၈	၆၂	၃၀	၁၃၀
ကျေးရွာပိုင်ဆိုင်မှုများ	ဝက်	ဆိုင်ကယ်	ကျွမ်းကျင်လုပ်သား	လုပ်သား	
အရေအတွက်	၄၅	၂၅	၂	၆၂	

၈။ အခြားကျေးရွာရှိအသုံးပြုနိုင်သော အရင်းအမြစ်/အချက်အလက်များ

အရင်းအမြစ်	ဆေးခန်း	အ.လ.က/အ.ထ.က	ဈေး	ကျွမ်းကျင်လုပ်သား	လုပ်သား	မြေတူးစက်	လမ်းကြိတ်စက်
အရေအတွက်	-	-	-	၁၀	၆၂	-	-



၅။ လူထုပူးပေါင်းပါဝင်သော လူမှုဆန်းစစ်ခြင်း နှင့် အကဲဖြတ်ခြင်း လုပ်ငန်းစဉ် (PSA/PRA) အကျဉ်းချုပ်

စဉ်	အကြောင်းအရာ	ရက်စွဲ	ဦးတည်အုပ်စု	တက်ရောက်သူ			အဓိက ဆွေးနွေးချက်များ
				ကျား	မ	ပေါင်း	
၁	လူမှုစီးပွားအဆင့် သတ်မှတ်ခြင်း (Wealth Ranking)	၁၄-၁၂-၁၆	ချမ်းသာ၊ အလယ်အလတ်၊ နွမ်းပါး၊ အလွန် နွမ်းပါးအုပ်စုများ	၁၆	၂၄	၄၀	ကျေးရွာလူမှုစီးပွားအုပ်စုများခွဲခြားသတ်မှတ်နိုင်ရေးအတွက် အခြေခံစံနှုန်းများ သတ်မှတ်ခြင်း၊ ကျေးရွာသားများနှင့် အများသဘောတူ ခွဲခြားသတ်မှတ်ခြင်း
၂	ရာသီခွင်ပြပြက္ခဒိန် (Seasonal Calendar)	၁၄-၁၂-၁၆	ကော်မတီဝင်၊ အမျိုးသမီး၊ အမျိုးသားများ	၁၆	၂၄	၄၀	ရာသီဥတု၊ စိုက်ပျိုးသီးနှံများ၊ လယ်ယာလုပ်ငန်းများ၊ နေ့စားလုပ်ငန်းများ၊ မွေးမြူရေးလုပ်ငန်းများ၊ ဝမ်းစာဖူလုံမှု နှင့် ပွဲတော်များ
၃	ကျေးရွာလူမှုရေးပြ၊ သယံဇာတပြမြေပုံ (Social Map/Resource Map)	၁၄-၁၂-၁၆	ရပ်မိရပ်ဖ၊ ကော်မတီဝင်များ	၈	၈	၁၆	အိမ်အမျိုးအစားများ၊ အခြေခံအဆောက်အဦများ၊ လမ်းပန်းဆက်သွယ်ရေးအခြေအနေ လယ်ယာမြေများ၊ မြစ်ချောင်းများ၊ ရေတွင်း၊ ရေကန်များ၊ သစ်တောများ
၄	ပြဿနာသစ်ပင် (Problem Tree)	၁၄-၁၂-၁၆	အမျိုးသားများ	၁၆	-	၁၆	ဆွေးနွေးထားသော အခြေခံအဆောက်အဦများနှင့် သက်မွေးဝမ်းကျောင်းလုပ်ငန်းများ၊ ကျန်းမာရေး၊ ပညာရေး။
၅	ပြဿနာသစ်ပင် (Problem Tree)	၁၄-၁၂-၁၆	အမျိုးသမီးများ	-	၂၄	၂၄	ဆွေးနွေးထားသော အခြေခံအဆောက်အဦများနှင့် သက်မွေးဝမ်းကျောင်းလုပ်ငန်းများ
၆	ကျေးရွာ၏ (၅)နှစ်စာ ဦးစားပေးအစီအစဉ် ပြ ဇယား (Metric Ranking)	၁၄-၁၂-၁၆	အမျိုးသားအုပ်စု၊ အမျိုးသမီးအုပ်စု၊ လူငယ်အုပ်စု၊ ရပ်မိရပ်ဖ အုပ်စု	၁၁	၂၇	၃၈	အကျိုးပြုပြီးရေ၊ အကျိုးခံစားခွင့် နှင့် အဓိက လိုအပ်ချက်များပေါ် မူတည်၍ ဆုံးဖြတ်သည်။



၇	အဖွဲ့အစည်းချိတ်ဆက်ပုံ (Venn Diagram)	၁၄-၁၂-၁၆	ကျေးရွာအုပ်ချုပ်ရေးအဖွဲ့၊ ကျေးရွာစီ/ထောက်အဖွဲ့	၁၁	၂၇	၃၈	ကျေးရွာတွင်းရှိ အဖွဲ့အစည်းများနှင့် မည်သို့သောလုပ်ငန်းများအတွက် မည်သည့်အဖွဲ့များချိတ်ဆက်လုပ်ကိုင်မှု
၈	ပင့်ကူအိမ်ကွန်ယက် (Spider Web)	၁၄-၁၂-၁၆	အမျိုးသားများ နှင့် အမျိုးသမီးများ	၁၁	၂၇	၃၈	အမျိုးသားများ နှင့် အမျိုးသမီးများ တန်းတူအခွင့်အရေး ရရှိမှု နှင့် မရရှိသည့် အကြောင်းအရင်းများ
၉	အမျိုးသား အမျိုးသမီး ပိုင်ဆိုင်မှုခွဲခြမ်းစိတ်ဖြာခြင်း။	၁၄-၁၂-၁၆	ကျေးရွာစီ/ထောက်အဖွဲ့၊ ကျေးရွာလူထု	၁၁	၂၇	၃၈	ပြဿနာ၊ အခွင့်အရေး၊ လက်ရှိအခြေအနေ ကိုသိရှိရန် နှင့် ပြောင်းလဲနိုင်သည်ပုံစံများ
၁၀	ကျေးရွာအိပ်မက်ပြမြေပုံ (Dream Map)	၁၄-၁၂-၁၆	ကျေးရွာစီ/ထောက်အဖွဲ့၊ ကျေးရွာလူထု	၁၁	၂၇	၃၈	နောင်တစ်ချိန်တွင် ကျေးရွာတွင် ဖြစ်စေချင်သော/မြင်စေချင်သော အရာများ ထည့်သွင်းရေးဆွဲခြင်း



၆။ ကျေးရွာဖွံ့ဖြိုးရေး အစီအစဉ်အတွက် အသုံးပြုခဲ့သော PRA tools များနှင့် တစ်ခုချင်းစီအတွက်သုံးသပ်ချက်များ

၁။ ကျေးရွာ၏လူမှုစီးပွားအဆင့်သတ်မှတ်ခြင်း။(Wealth Ranking)

အဆင့်	အခြေခံစံနှုန်းများ/ ညွှန်းကိန်းများ	အိမ်ထောင်စု	ရာခိုင်နှုန်း
ချမ်းသာ	အိမ်အခြေအနေ-အုတ်လိုင်းပြေး၊ ခြေတံရှည်၊ သွပ်မိုး၊ ပျဉ်ထောင် မြေယာပိုင်ဆိုင်မှု- ၅ ဧကအထက် ကျွဲ၊ နွား- ၅ ကောင်အထက် အခြားပိုင်ဆိုင်မှု- ထွန်းစက်၊ ရေစုပ်စက်၊ TV။ စပါးကြိုက်စက်၊ ဆိုင်ကယ်၊ (အထက်တန်း၊ အလယ်တန်းကျောင်းသားရှိ)	၈	၁၃%
အလယ်အလတ်	အိမ်အခြေအနေ- ပျဉ်ခင်း၊ ပျဉ်ကာ၊ သွပ်မိုး၊ ချေတံရှည်အိမ် မြေယာပိုင်ဆိုင်မှု- ၃ ဧက ကျွဲ၊ နွား- ၂ ကောင် အခြားပိုင်ဆိုင်မှု- လှည်းဆိုင်ကယ်၊ (အလယ်တန်းကျောင်းနေအရွယ်ကျောင်းသားရှိ)	၃၀	၄၈%
နွမ်းပါး	အိမ်အခြေအနေ- ဝါးထရံကာ၊ သက်ကယ်မိုးထရံကာ၊ ချေတံရှည်အိမ် မြေယာပိုင်ဆိုင်မှု- ၃ဧက နှင့် ၁ဧကကြား ကျွဲ၊ နွား- ၂ ကောင်အောက် အခြားပိုင်ဆိုင်မှု- (မူလတန်းကျောင်းကျောင်းနေအရွယ်ကလေးရှိ)၊ ကျောင်းထားနိုင်	၂၄	၃၉%
စုစုပေါင်း		၆၂	၁၀၀%



၂။ ရာသီခွင်ပြ ပြက္ခဒိန် နှင့် သုံးသပ်ချက်

သွေးစွန်းချစ်မြတ်နိုးရမည့် ရာသီခွင်ပြ ပြက္ခဒိန်

ရာသီခွင်	အချိန်	အပူချိန်	အလင်းရောင်	အရွာ	အလေ့အထ	အစားအသောက်	အနာဂတ်	အခြား
အနောက်	၁၀:၀၀ - ၁၂:၀၀	၂၅	၂၅	၂၅	၂၅	၂၅	၂၅	၂၅
အရှေ့	၁၂:၀၀ - ၁:၀၀	၂၅	၂၅	၂၅	၂၅	၂၅	၂၅	၂၅
အလယ်	၁:၀၀ - ၂:၀၀	၂၅	၂၅	၂၅	၂၅	၂၅	၂၅	၂၅
အနောက်	၂:၀၀ - ၃:၀၀	၂၅	၂၅	၂၅	၂၅	၂၅	၂၅	၂၅
အရှေ့	၃:၀၀ - ၄:၀၀	၂၅	၂၅	၂၅	၂၅	၂၅	၂၅	၂၅
အလယ်	၄:၀၀ - ၅:၀၀	၂၅	၂၅	၂၅	၂၅	၂၅	၂၅	၂၅
အနောက်	၅:၀၀ - ၆:၀၀	၂၅	၂၅	၂၅	၂၅	၂၅	၂၅	၂၅
အရှေ့	၆:၀၀ - ၇:၀၀	၂၅	၂၅	၂၅	၂၅	၂၅	၂၅	၂၅
အလယ်	၇:၀၀ - ၈:၀၀	၂၅	၂၅	၂၅	၂၅	၂၅	၂၅	၂၅
အနောက်	၈:၀၀ - ၉:၀၀	၂၅	၂၅	၂၅	၂၅	၂၅	၂၅	၂၅
အရှေ့	၉:၀၀ - ၁၀:၀၀	၂၅	၂၅	၂၅	၂၅	၂၅	၂၅	၂၅
အလယ်	၁၀:၀၀ - ၁၁:၀၀	၂၅	၂၅	၂၅	၂၅	၂၅	၂၅	၂၅
အနောက်	၁၁:၀၀ - ၁၂:၀၀	၂၅	၂၅	၂၅	၂၅	၂၅	၂၅	၂၅

အခြားအချက်အလက်များ

- အပူချိန်
- အလင်းရောင်
- အရွာ
- အလေ့အထ
- အစားအသောက်
- အနာဂတ်
- အခြား



ဆွေးနွေးချက်

သာယာကုန်းကျေးရွာ၏ လမ်းပန်းဆက်သွယ်ရေးစိုက်ပျိုးရေးအခြေအနေများ သိရှိနိုင်ရန် ရာသီဥတု၊ စိုက်ပျိုးရေး၊ မွေးမြူရေး၊ နေ့စားလုပ်ငန်း၊ ဝမ်းစာဖူလုံမှု၊ သဘာဝဘေးအန္တရာယ်၊ အလုပ်သမားရှားပါးမှု၊ ပွဲတော်များ ပါဝင်သော ရာသီခွင်ပြ ပြက္ခဒိန်ရေးဆွဲပြီး ဆွေးနွေးခဲ့ပါသည်။

သုံးသပ်ချက်

သာယာကုန်းကျေးရွာ၏ ရာသီခွင်ပြ ပြက္ခဒိန်တွင် ရာသီဥတု၌ တပို့တွဲလမှ ကဆုန်လထိ နွေရာသီ၊ နယုန်လမှ တော်သလင်းလထိ မိုးရာသီဖြစ်ပြီး ကျန်လများသည် ဆောင်းရာသီဖြစ်ပါသည်။ စိုက်ပျိုးရေးတွင် နယုန်လတွင် နှမ်းများစိုက်ပျိုးပြီး ပျိုးခင်းများလည်း စတင်ပျိုးကြွကြာသည်။ ဝါဆို၊ ဝါခေါင် လများတွင် စပါးစိုက်ပျိုးကြပါသည်။ တန်ဆောင်မုန်းလတွင် စပါးရိတ်သိမ်းကြပြီး နေကြာများလည်း စိုက်ပျိုးလုပ်ကိုင်ကြပါသည်။ မွေးမြူရေးတွင် ကြက်၊ ဝက်၊ ကျွဲ၊ နွားများကို တစ်နှစ်ပတ်လည်လုံး တနိုင်တပိုင် မွေးမြူကြပါသည်။ နေ့စားလုပ်ငန်းတွင် ကျေးရွာအတွင်းရှိ နှမ်းပါးနှင့် အလွန်နှမ်းပါးသော မိသားစုများမှ တစ်နှစ်ပတ်လည်လုံးတွင် ရှာဖွေလုပ်ကိုင်ကြ ပါသည်။ ဝမ်းစာဖူလုံမှုတွင် နေ့စားလုပ်ငန်းများပေါများသော စိုက်ပျိုးရေး၊ ရိတ်သိမ်းရေးများတွင် ဝမ်းစားဖူလုံမှု ရှိပြီး ကျန်သောလများတွင် ဝမ်းစာဖူလုံမှုနည်း ပါးပါသည်။ သဘာဝဘေးအန္တရာယ်တွင် မိုးတွင်းရာသီများတွင် လေပြင်းတိုက်ခတ်မှုများရှိပြီး ကျန်လများတွင် မရှိသလောက်နည်းပါးပါသည်။ အလုပ်သမားရှားပါးမှုတွင် ကျေးရွာတွင် လုပ်ငန်းခွင်မရှိသော တပေါင်း၊ တန်ခူးလများတွင် ကျေးရွာပြင်ပထွက် အလုပ်လုပ်ကိုင်ကြသောကြောင့် အလုပ်သမားရှားပါးမှုများရှိပါသည်။ တန်ခူးလတွင် သင်္ကြန်ပွဲ၊ ဝါဆိုလတွင် ဝါဆိုသင်္ကြန်ကပ်ပွဲတော်၊ တော်သလင်းလတွင် မီးထွန်းပွဲတော်၊ တန်ဆောင်လတွင် ကထိန်ပွဲတော်၊ ပြာသို၊ တပို့တွဲ၊ တပေါင်းလများတွင် အလှူ၊ မင်္ဂလာပွဲများ ကျင်းပ လေ့ရှိကြပါသည်။



ဆွေးနွေးချက်

ညောင်ကုန်းကျေးရွာတွင် အိမ်ခြေ (၆၂) အိမ်ရှိပြီး စီးပွားအဆင့်(၃)ဆင့် ရှိကြောင်း ဆွေးနွေးခဲ့ကြသည်။ ၎င်းအဆင့်များမှာ (၁) ချမ်းသာ၊ (၂) အလယ်အလတ်၊ (၃) နွမ်းပါးတို့ဖြစ်ပြီး လူတန်းစား (၃)မျိုးလုံးကျေးရွာတွင်ပျံ့နှံ့၍နေထိုင်ကြကြောင်းဆွေးနွေးခဲ့ကြသည်။

သုံးသပ်ချက်

စီးပွားရေးအဆင့် (၃) မျိုးရှိပြီး ကျေးရွာများတွင် စုစည်းစွာနေထိုင်ကြပါသည်။ စိမ့်ကြီးကျေးရွာသည် ပင်လည်ဘူး-ဖောင်းပြင် လမ်းမကြီးနှင့် ဘမိုင်ခန့်ကွာဝေးပြီး ကျေးရွာတွင်းရှိလမ်းများ၊ ရွာချင်းဆက်လမ်းများမှာ မြေသားလမ်းများဖြစ်သောကြောင့် လမ်းပန်းဆက်သွယ် ရေးခတ်ခဲပါသည်။ကလေးမွေးဖွားခြင်းအတွက် အရပ်လက်သည်ရှိပါသည်။ အဓိကဆေးကုသမှုခံယူခြင်းကို ဝါးရုံ ကုန်းကျေးရွာရှိကျေးလက်ဆေးပေးခန်းသို့သွားရောက်၍ ဆေးကုသမှုခံယူရပါသည်။ မိုးတွင်းကာလတွင် ဝမ်းရောဂါ၊၎က်ဖျားရောဂါများ ဖြစ်တက်သည်။ကျေးရွာတွင် ရေတွင်းပိုင်းမရှိပါ။ပိုက်တွင်းအနည်းငယ်သာရှိပြီး သောက်သုံးရေဖူလုံမှုမရှိပါ။ ရွာ၏ အရှေ့ပိုင်းတွင် ဘုန်းကြီးကျောင်း၊ ဓမ္မာရုံ၊စာသင်ကျောင်း ရှိပါသည်။ ရွာ၏အနောက်ဘက်တွင်သုဿန် ဇရပ်ရှိပါသည်။



၄။ကျေးရွာအရင်းအမြစ်ပြုပြင်မှုနှင့်သုံးသပ်ချက်

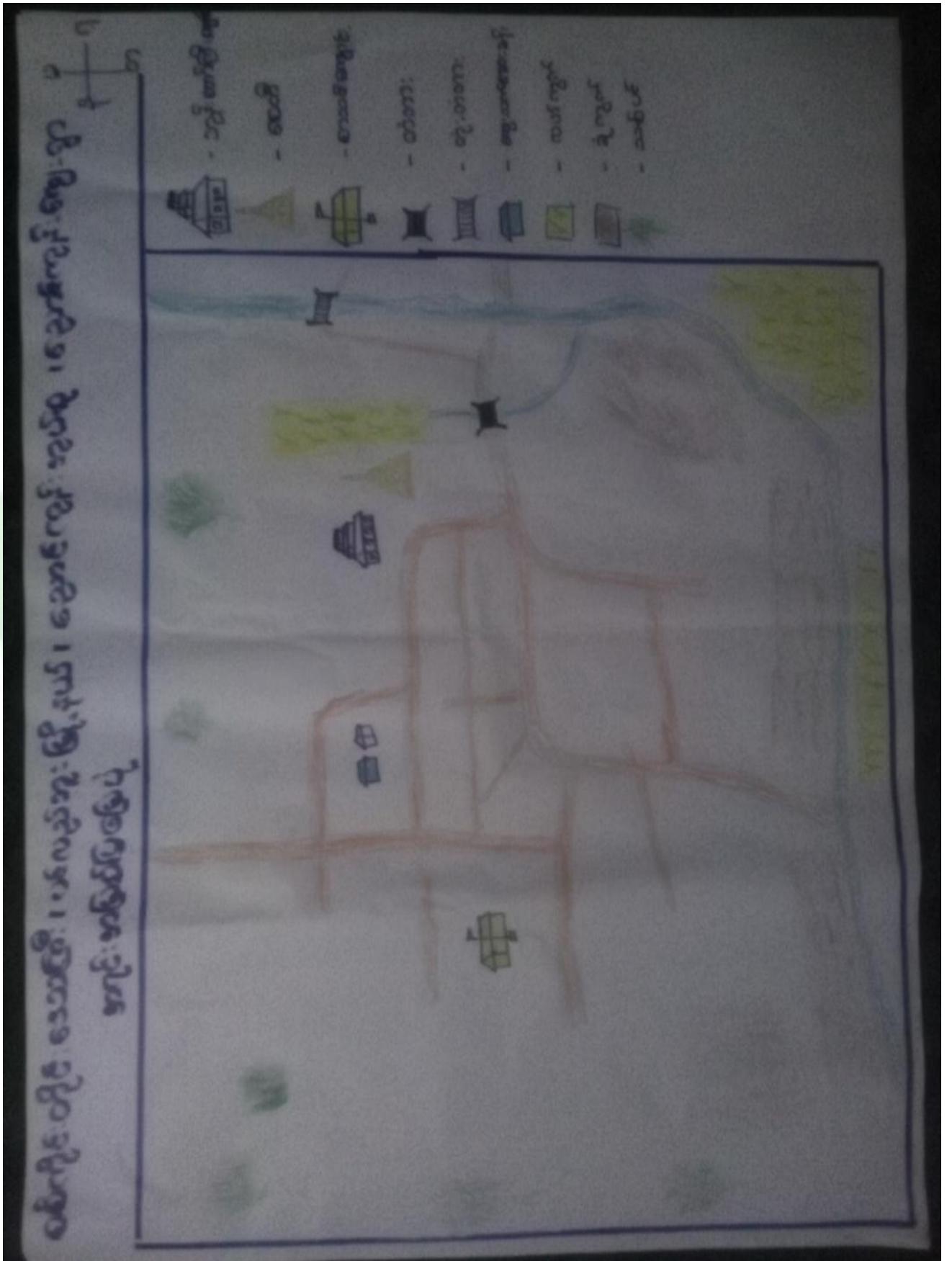



ဆွေးနွေးချက်

ပတ်ဝန်းကျင်ရှိ သဘာဝအရင်း အမြစ်များနှင့် ပတ်သက်၍ သစ်တောများမှ ထင်းခုတ်သုံးစွဲမှုရှိပြီး ကျေးရွာအနီးတွင် ချောင်းရှိသောကြောင့် သဲရေများလုံလောက်စွာ ရရှိမှုကြောင့်ကို ဆွေးနွေးခဲ့ကြပါသည်။ စီးပွားရေးမှာ ယာကွက်၊ ကိုင်းကွက်များတွင် ဟင်းသီး၊ ဟင်းရွက်များ စိုက်ပျိုးကြပြီး ဝမ်းစာအနေဖြင့် စပါး၊ နှမ်း၊ နေကြာတို့ကို အဓိကစိုက်ပျိုးကြသည်။ ကျွဲ၊ နွား၊ ကြက်၊ ဝက်တို့ကို တစ်ပိုင်တစ်နိုင် မွေးမြူကြပါသည်။ လမ်းပန်းဆက်သွယ်ရေး ခက်ခဲမှု စိုက်ပျိုးရေးနည်းပညာ အားနည်းသောကြောင့် စီးပွားရေး၊ ပညာရေးများ နိမ့်ကျမှုများ ကြုံတွေ့ခဲ့ရပါသည်။

သုံးသပ်ချက်

ပတ်ဝန်းကျင်ရှိအရင်းအမြစ်များ-ရွာပတ်ဝန်းကျင်ရှိသစ်တောများမှထင်းထုတ်ယူသုံးစွဲနိုင်ပါသည်။ ငါးများ ခုတ်ယူသုံးစွဲနိုင်ပါသည်။ ကျေးရွာ၏မြောက်ဘက်တွင်ချောင်းငယ်လေးရှိသော်လည်းစိုက်ပျိုးရေး အတွက်ဖူလုံမှု မရှိပါ။

စီးပွားရေးလုပ်ကိုင်စားသောက်ရသောအရင်းအမြစ်-လယ်ယာမြေများအသုံးပြု၍ စပါး၊ ပဲအမျိုးမျိုး၊ နေကြာ၊ နှမ်း၊ စသည်တို့ကိုစိုက်ပျိုးနိုင်ပါသည်။ စားကျက်မြေများတွင်ကျွဲ၊ နွားများမွေးမြူနိုင်ပါသည်။ မြေလွတ်မြေရိုင်းများ ပေါများသော်လည်း နှစ်ရှည်ပင်စီးပွားဖြစ်စိုက်ပျိုးနိုင်ခြင်းမရှိပါ။



၅။ ပြဿနာသစ်ပင် နှင့် ဖြေရှင်းနည်းလမ်း

မစ်ဂိတ်တို့၏ သဘောကြီး ၊ ပတ်လည်ဘူးဖြည့်ရမည် ၊ သွေးကောင်းအောင် ဆေးကုသရမည် ၊ သားများ ကာလအတွက် ပြဿနာသစ်ပင်ပင်ပုံ

မစ်ဂိတ်တို့၏ သဘောကြီး

- ၀၁။ လယ် ဝတ်စားစားခြင်း ၊ သတ္တု လာရခက်ခဲခြင်း ၊
- ၀၂။ မသုဘေဂျာ ဘာ ခုနစ်ခြင်း ၊
- ၀၃။ ရေမသောက်ဘဲ အာအေး ၊ ရေသောက်ပြီးမှ အစားအသောက်များကို စားရမည် ၊
- ၀၄။ မသုဘေဂျာ ဘာ ခုနစ်ခြင်း ၊
- ၀၅။ အရည်အပူပေးရမည် ၊
- ၀၆။ အရည်အပူပေးရမည် ၊

မစ်ဂိတ်တို့၏ သဘောကြီး

- ၀၁။ ဤတို့၏ သဘောကြီး ၊
- ၀၂။ မသုဘေဂျာ ဘာ ခုနစ်ခြင်း ၊
- ၀၃။ ရေမသောက်ဘဲ အာအေး ၊ ရေသောက်ပြီးမှ အစားအသောက်များကို စားရမည် ၊
- ၀၄။ မသုဘေဂျာ ဘာ ခုနစ်ခြင်း ၊
- ၀၅။ အရည်အပူပေးရမည် ၊
- ၀၆။ အရည်အပူပေးရမည် ၊

မစ်ဂိတ်တို့၏ သဘောကြီး

- ၀၁။ ဤတို့၏ သဘောကြီး ၊
- ၀၂။ မသုဘေဂျာ ဘာ ခုနစ်ခြင်း ၊
- ၀၃။ ရေမသောက်ဘဲ အာအေး ၊ ရေသောက်ပြီးမှ အစားအသောက်များကို စားရမည် ၊
- ၀၄။ မသုဘေဂျာ ဘာ ခုနစ်ခြင်း ၊
- ၀၅။ အရည်အပူပေးရမည် ၊
- ၀၆။ အရည်အပူပေးရမည် ၊

မစ်ဂိတ်တို့၏ သဘောကြီး

- ၀၁။ ဤတို့၏ သဘောကြီး ၊
- ၀၂။ မသုဘေဂျာ ဘာ ခုနစ်ခြင်း ၊
- ၀၃။ ရေမသောက်ဘဲ အာအေး ၊ ရေသောက်ပြီးမှ အစားအသောက်များကို စားရမည် ၊
- ၀၄။ မသုဘေဂျာ ဘာ ခုနစ်ခြင်း ၊
- ၀၅။ အရည်အပူပေးရမည် ၊
- ၀၆။ အရည်အပူပေးရမည် ၊



ဆွေးနွေးချက်

လမ်းခရီးခက်ခဲခြင်းကြောင့် လမ်း၊တံတား ဆောက်လုပ်ရန် ရံပုံငွေ မရှိခြင်း၊ စီးပွားရေး အဆင်မပြေခြင်း၊ အရင်းအမြစ်များ ရှားပါးခြင်း၊ အလုပ်အကိုင် အခွင့်အလမ်း နည်းပါးခြင်း၊ အလှူရှင်မရှိခြင်း၊ ဌာနဆိုင်ရာမှ တည်ဆောက်ရန် လျာထားပေးမှု မရှိခြင်းစသည့် အခက်အခဲများကြောင့် ကလေးများလုံခြုံမှု အားနည်းခြင်း၊ ကိုယ်ကာယကြံ့ခိုင်မှု အားနည်းခြင်း၊ အသိပညာပေး ဟောပြောပွဲများ နေရာမရှိခြင်း၊ ကလေးပညာ အရည်အသွေးများ နိမ့်ကျခြင်းများနှင့် ဖွံ့ဖြိုးမှုနောက်ကျခြင်း စသည့် အကျိုးဆက်များ ခံစားခဲ့ရကြောင်း ဆွေးနွေးခဲ့ကြသည်။

သုံးသပ်ချက်

- သွားလာရေး ခက်ခဲခြင်း နှင့် ဒေသထွက်သီးနှံများ ဈေးကောင်းဖြင့် မရခြင်း
- စာပေ ဗဟုသုတ နည်းပါးခြင်း၊ အသိပညာဗဟုသုတနည်းပါးခြင်း၊ လူကြားထဲတွင် စကားပြောရာ တွင် အရှေ့နောက်မညီသည့်အတွက် အဆင်မပြေခြင်း
- စိုက်ပျိုးရေး မွေးမြူရေး ဆောင်ရွက်လုပ်ကိုင်ခြင်း မရှိသည့်အတွက် မိသားစု ဝင်ငွေများနည်းပါးခြင်း၊ လူနေထိုင်မှုဘဝ နိမ့်ကျခြင်း
- စိုက်ပျိုးရေး မွေးမြူရေး ဆောင်ရွက်လုပ်ကိုင်ခြင်း မရှိသည့်အတွက် မိသားစု ဝင်ငွေများနည်းပါးခြင်း၊ လူနေထိုင်မှုဘဝ နိမ့်ကျခြင်းများကြုံတွေ့ခဲ့ရကြောင်းတွေ့ရပါသည်။



၆။ ဦးစားပေးအစီအစဉ်ပြယောား (Matrix Ranking)

ဦးစားပေးလုပ်ငန်း

၁။ ရွာတွင်းလမ်း X	I	၄
၂။ စာသင်ကျောင်းအိမ်သာ X	III	၂
၃။ စာကြည့်တိုက် X	-	၅
၄။ ရွာချင်းဆက်လမ်း X	II	၃
၅။ ကျေးရွာခန်းမ	IIII ✓	၁

ဆွေးနွေးချက်

ညောင်ကုန်းကျေးရွာအနေဖြင့် ဗဟုသုတဖွံ့ဖြိုး တိုးတက်လာစေရန် စာကြည့်တိုက်များ မရှိခြင်း၊ သောက်သုံးရေ မလုံလောက်မှုကြောင့် စက်ရေတွင်း ရေကန်များ လိုအပ်ခြင်း၊ ရွာချင်းဆက်လမ်းများ ခက်ခဲမှုကြောင့် ရွာချင်းဆက်လမ်း၊ တံတားများလိုအပ်ခြင်း၊ ဗဟုသုတ နည်းပါးမှုကြောင့် စာကြည့်တိုက်များ လိုအပ်ခြင်း စသည့် အခက်အခဲများကို ဆွေးနွေးခဲ့ကြပါသည်။



သုံးသပ်ချက်

ညောင်ကုန်းကျေးရွာအနေဖြင့် စီမံကိန်းပထမနှစ်တွင် ရွာအဝင်တံတား ပြုပြင်ခြင်းလုပ်ငန်းကို အကောင်အထည်ဖော်ဆောင်ရွက်ခဲ့ပါသည်။ စီမံကိန်းဒုတိယနှစ်တွင် မူလတန်းတိုးချဲ့ကျောင်းဆောင်သစ် တည်ဆောက်ခြင်းလုပ်ငန်းခွဲကို အကောင်အထည်ဖော်ဆောင်ရွက်ခဲ့ပါသည်။ စီမံကိန်းတတိယနှစ်တွင် အုပ်စု ထောက်ပံ့ငွေ လိုအပ်ချက်အရ ကျေးရွာများအလှည့်ကျ အကောင်အထည်ဖော်ဆောင်ရွက်သွားမည် ဖြစ်သဖြင့် စီမံကိန်းအကောင်အထည်ဖော်ဆောင်ရွက်ခြင်းမရှိသော်လည်း ပထမဦးစားပေးအနေဖြင့် ကျေးရွာ ခန်းမတည်ဆောက်ခြင်း၊ ဒုတိယဦးစားပေးအနေဖြင့် စာသင်ကျောင်းအိမ်သာ တည်ဆောက်ခြင်း၊ တတိယ ဦးစားပေးအနေဖြင့် ရွာချင်းဆက်လမ်းပြုပြင်ခြင်း၊ ရွာတွင်းလမ်းပြုပြင်ခြင်း၊ စာကြည့်တိုက် အစရှိသည့် စီမံကိန်း လုပ်ငန်းခွဲများကို ကျေးရွာလူထုမှ ဦးစားပေးအလိုက် ရွေးချယ်ဆုံးဖြတ်ခဲ့ကြပါသည်။



၈။ ဗင်းပုံစံကိုသုံးပြု၍ အဖွဲ့အစည်းများချိတ်ဆက်မှု နှင့် သုံးသပ်ချက်





ဆွေးနွေးချက်

ကျေးရွာလူထုနှင့် အဖွဲ့အစည်းများ ချိတ်ဆက်ဆောင်ရွက်နေသည့် အနေအထားမှာ အုပ်ချုပ်ရေးအဖွဲ့၊ ကျောင်းကော်မတီအဖွဲ့၊ အမျိုးသမီး/အမျိုးသား အဖွဲ့၊ ဂေါပကအဖွဲ့၊ ကျေးရွာစီ/ထောက်ကော်မတီ အဖွဲ့၊ ရပ်မိရပ်ဖ၊ မူးယစ်ဆေးဝါးအဖွဲ့၊ သမချေးငွေ အဖွဲ့အစည်း များနှင့် ချိတ်ဆက်ဆောင်ရွက်ကြ ပါသည်။ ကျွဲတဲကျေးရွာတွင် မြို့နယ် အထွေထွေ အုပ်ချုပ်ရေးဦးစီးဌာန၊ မွေးမြူရေးဌာန၊ စိုက်ပျိုးရေးဌာန၊ လဝက၊ မြို့နယ်ရဲတပ်ဖွဲ့၊ ပညာရေးဌာန၊ လူထုဗဟိုပြုစီမံကိန်း၊ သမချေးငွေ၊ စိုက်ဘဏ် စသည်ဌာနများနှင့် ချိတ်ဆက် ဆောင်ရွက်ခဲ့ပါသည်။ အသက် မွေးဝမ်းကျောင်းလုပ်ငန်းအတွက် အရင်းအနှီးရရှိရန် မြို့နယ် သမဝါယမအသင်း၊ ချေးငွေ ပံ့ပိုးသည့်ဌာန၊ အဖွဲ့အစည်းများနှင့် ချိတ်ဆက်ဆောင်ရွက်နိုင်ပြီး စိုက်ပျိုးရေးထုတ်ကုန် တိုးချဲ့ဆောင်ရွက်သင့်ပါသည်။

သုံးသပ်ချက်

ကျေးရွာအတွင်းရှိအဖွဲ့အစည်းများ

ကျေးရွာလူထုနှင့်အဖွဲ့အစည်းများ ချိတ်ဆက်ဆောင်ရွက်နေသည့် အနေအထားမှာ အုပ်ချုပ်ရေးအဖွဲ့၊ ကျောင်းကော်မတီအဖွဲ့၊ မီးသတ်အဖွဲ့၊ အမျိုးသားအဖွဲ့၊ အမျိုးသမီးများအဖွဲ့၊ ဝတ်အသင်းအဖွဲ့၊ ကျေးရွာစီမံကိန်းအထောက်အကူပြုကော်မတီ၊ အမျိုးသမီးရေးရာကော်မတီ၊ စိုက်ဘဏ်၊ သမဝါယမချေးငွေအဖွဲ့၊ ၂၄ နာရီမီးလင်းရေးကော်မတီများရှိကြပြီး ကျေးရွာသာရေး၊ နာရေး၊ ဖွံ့ဖြိုးတိုးတက်ရေးကျေးရွာအကျိုးပြုလုပ်ငန်းများချိတ်ဆက်ဆောင်ရွက်ကြပါသည်။

ကျေးရွာပြင်ပအဖွဲ့အစည်းများ

ဟဲသတ်ကျေးရွာတွင် မြို့နယ်အထွေထွေအုပ်ချုပ်ရေးဦးစီးဌာန၊ ပညာရေးဌာန၊ ကျန်းမာရေးဌာန၊ ကျေးလက်ဒေသဖွံ့ဖြိုးတိုးတက်ရေးဦးစီးဌာန လူထုဗဟိုပြုစီမံကိန်း၊ မွေးမြူရေး၊ စိုက်ပျိုးရေး၊ မြေစာရင်းဌာနများနှင့်၏ ပံ့ပိုးဆောင်ရွက်မှုရှိပြီး ကျေးရွာသားများအနေဖြင့် သက်ဆိုင်ရာကဏ္ဍအလိုက်လိုအပ်သလို ချိတ်ဆက် ဆောင်ရွက်မှုအကူအညီတောင်းခံမှုမှာ အခြားကျေးရွာများထက် ပိုမိုကောင်းမွန်ပါသည်။

အသက်မွေးဝမ်းကျောင်းလုပ်ငန်းအတွက် အရင်းအနှီးရရှိရန် မြို့နယ်သမဝါယမအသင်း၊ မြစ်မီးရောင် စီမံကိန်းကဲ့သို့ ချေးငွေပံ့ပိုးသည့်ဌာန၊ အဖွဲ့အစည်းများနှင့်ချိတ်ဆက်ဆောင်ရွက်ရန်နိုင်ပြီး စိုက်ပျိုးရေးထုတ်ကုန် တိုးချဲ့ဆောင်ရွက်သင့်ပါသည်။



ဆွေးနွေးချက်

အမျိုးသား၊ အမျိုးသမီးတန်းတူ အခွင့်ရေးရရှိမှုနှင့်ပတ်သက်၍ ခေါင်းစဉ်(၈)ခုဖြင့် ဆွေးနွေးခဲ့ကြပါသည်။ ယနေ့ ခေတ်နေထိုင်မှုစနစ်တွင် ခေါင်းဆောင်မှု၊ အလုပ်အကိုင်အခွင့်အလမ်း၊ ပစ္စည်းဥစ္စာပိုင်ဆိုင်မှု၊ အရင်းအမြစ်လက်လှမ်းမီမှု၊ ဝင်ငွေရရှိမှုနှင့် ပညာတတ်မြောက်မှုစသည့် နေရာများတွင် အမျိုးသားများမှ သာလွန်မှုရှိပြီး အမျိုးသမီးများအား နေရာပေးရန်၊ အိမ်မှုကိစ္စဆောင်ရွက်မှုတွင် အမျိုးသားဘက်မှ အမျိုးသမီးများအား ပိုင်းကူလုပ်ကူပေးကြရန် ဆွေးနွေးခဲ့ကြပါသည်။

သုံးသပ်ချက်

ရပ်ရေးရွာရေးတွင်ပူးပေါင်းပါဝင်မှု

ရပ်ရေးရွာရေးတွင်ပူးပေါင်းပါဝင်မှု တွင် အမျိုးသားများထက် အမျိုးသမီးများက ပိုမိုပါဝင်နေကြောင်း တွေ့ရှိရပါသည်။ အမျိုးသားများက အပြင်ထွက်ပြီးစီးပွားရှာနေခြင်းကြောင့် ဖြစ်ပါသည်။ အမျိုးသမီးများ၏ ဝင်ငွေရရှိမှုမှာ အမျိုးသားများအောက် အဆင့်(၅)အထိ ရောက်ရှိနေပြီး အမျိုးသား များသာဝင်ငွေ ပိုရရှိနေသည့်အနေအထားတွေ့ရပါသည်။ အမျိုးသားများက အပြင်ထွက်စီးပွားရှာ နေချိန်တွင် အမျိုးသမီးများက အိမ်မှုကိစ္စ၊ သားသမီးကိစ္စများ ဆောင်ရွက်နေရသော ကြောင့် ဖြစ်ပါသည်။ ထို့ကြောင့်အမျိုးသမီးများ၏ ဝင်ငွေနှင့်အလုပ်အကိုင် အခွင့်အလမ်းရရှိရေး ဆောင်ရွက် ရန်လိုအပ်ပါသည်။ အလုပ်အကိုင် အခွင့်အလမ်းရရှိမှုတွင်အမျိုးသားများကပိုမိုနေပြီး စိုက်ပျိုးရာသီပြီးချိန်အမျိုးသားများက မြို့နယ်ပြင်ပသို့သွားရောက်လုပ်ကိုင်နေကြ၍ဖြစ်ပါသည်။ ညောင်ကုန်းကျေးရွာအနေဖြင့် ပညာသင်ကြားခွင့်နှင့် ပညာတတ်မြောက်မှုတွင် ကွာဟမှုရှိ နေသေးပါသည်။ တန်းတူဖြစ်ရန် လိုအပ်နေပါသေးသည်။ ကျေးရွာတွင် မူလတန်းလွန်ကျောင်းရှိပြီး အခြေခံပညာရေးကို လက်လှမ်းမီသည့် အနေအထားရှိပါသည်။ အရင်းအမြစ်အပေါ်အမှီပြု၍ အသက်မွေးဝမ်းကြောင်းပြုနိုင်မှုမှာကွာဟချက်ရှိပါသည်။ အမျိုးသား၊အမျိုးသမီးများ ပိုင်ဆိုင်မှု ကွာဟချက်မရှိသော်လည်း ပိုင်ဆိုင်မှုများတွင် အမျိုးသား၏ အမည်များဖြင့်သာ ပိုင်ဆိုင်မှုပြုကြပါသည်။ ရပ်ရေးရွာရေး ကိစ္စများတွင်အရေးပါမှုနှင့် ဆုံဖြတ်ချက်ချသည့်နေရာများတွင် အမျိုးသမီးများ၏ အဆင့်နေရာသည် များစွာကွာဟမှုရှိနေပြီးတန်းတူမှုမရရှိသေးပါ။



ဆွေးနွေးချက်

ညောင်ကုန်းကျေးရွာအတွင်းတွင် ကျား၊မရေးရာ ခွဲခြမ်းစိတ်ဖြာခြင်းနှင့် ပတ်သက်၍ အမျိုးသားများသစ်၊ ဝါး၊လှည်း၊လယ်၊ ကျွဲ၊နွားများကို အသုံးပြုမှုရှိပြီး အမျိုးသမီးများမှာ တောထွက်ပစ္စည်း၊ အိမ်မွေးတိရစ္ဆာန်၊ ရွှေ့ကို အသုံးပြုမှုရှိကြောင်း ဆွေးနွေးခဲ့ကြပါသည်။ စပါး၊ပဲ၊နှမ်း၊သဲ၊ကျောက်များကို ကျား၊မနှစ်မျိုးစလုံးက အသုံးပြုကြကြောင်းကို ဆွေးနွေးခဲ့ကြပါသည်။ ထိန်းချုပ်မှုပိုင်းတွင် အမျိုးသားများမှ သစ်၊ဝါး၊ကျွဲ၊နွား၊ ကျောက်၊သဲများကို ထိန်းချုပ်နိုင်သော်လည်း အမျိုးသမီးများမှာ ရွှေ၊ရေတို့ကို ထိန်းချုပ်နိုင်မှုမရှိကြောင်း ဆွေးနွေးခဲ့ကြပါသည်။ လှည်း၊လယ်၊ အိမ်မွေးတိရစ္ဆာန်၊ ဆန်၊စပါးတို့ကို အမျိုးသား၊သမီး နှစ်ဦးစလုံးက ထိန်းချုပ်ခဲ့ကြောင်းကို ဆွေးနွေးခဲ့ကြပါသည်။

သုံးသပ်ချက်

ညောင်ကုန်းကျေးရွာ အတွင်းတွင် ကျား၊မရေးရာနှင့်ပတ်သက်ပြီး အမျိုးသားများက ကျွဲ၊နွားများကို အသုံးပြုမှုရှိပြီး အမျိုးသမီးများက ရွှေ့ကိုသာ အသုံးပြုမှုရှိကြောင်း တွေ့ရပါသည်။ စပါး၊ပဲ၊နှမ်း၊ငွေကြေး၊ သစ်တောထွက်ပစ္စည်းနှင့် အိမ်မွေးတိရစ္ဆာန်တို့ကို ကျား၊မနှစ်ဦးစလုံးက သုံးစွဲမှုရှိကြောင်း တွေ့ရပါသည်။ အမျိုးသားများက သဲကိုထိန်းချုပ်မှုရှိပြီး အမျိုးသမီးများအနေဖြင့် ထိန်းချုပ်မှုမရှိကြောင်း တွေ့ရပါသည်။ ကျား၊မနှစ်မျိုးစလုံးမှာ ရွှေ၊ပါး၊ပဲ၊နှမ်း၊ ကျွဲ၊နွား၊ငွေကြေး၊ အိမ်မွေးတိရစ္ဆာန်တို့ကို ထိန်းချုပ်မှုရှိကြောင်း တွေ့ရပါသည်။



ဆွေးနွေးချက်

ညောင်ကုန်းကျေးရွာရှိ ကလေးများအခန်း မလုံလောက်စွာ ပညာသင်ကြားနိုင်ရန် စာသင်ကျောင်း၊ မူကြိုကျောင်းဆောင်များ ဆောက်လုပ်နိုင်ပြီး လမ်းခရီးအဆင်ပြေ၍ စီးပွားရေးများ အဆင်ပြေလာစေရန် လမ်းတံတားများ ဆောက်လုပ်လုပ်နိုင်ခြင်း၊ ဗဟုသုတ ဖွံ့ဖြိုးတိုးတက်လာစေရန် စာကြည့်တိုက်များ ဆောက်လုပ်ခြင်း ၊သောက်သုံးရေ လုံလောက်မှုရှိစေရန် စက်ရေတွင်း ရေကန်များတည်ဆောက်ခြင်း၊ အုပ်စုတွင်းလမ်းများ ကောင်းမွန်ပြီး လျှပ်စစ်မီးများလင်းခြင်းဖြင့် ကျေးရွာဖွံ့ဖြိုးရေး မျှော်မှန်းချက်များကို ဆွေးနွေးခဲ့ကြပါသည်။ စပါးပဲ၊နမ်းကို လုပ်ကိုင်ကြသော်လည်း နည်းပညာမရှိမှုတို့ကြောင့် သီးနှံထွက်နှုန်း ကျဆင်းကြောင်းကို ဆွေးနွေးခဲ့ကြပါသည်။ စိုက်ပျိုးရေး နည်းပညာ၊ မွေးမြူရေးနည်းပညာ၊ ဆိုင်ကယ်ပြင်သင်တန်း၊ လက်မှုပညာများ တတ်မြောက်ပါက လူမှုစီးပွား၊ ကျန်းမာရေးများ အဆင်ပြေပြီး ဖွံ့ဖြိုးတိုးတက်သော ကျေးရွာဖြစ်လာတော့မည် ဆိုသည်အကြောင်းကို ဆွေးနွေးခဲ့ကြပါသည်။

သုံးသပ်ချက်

ရွာချင်းဆက်လမ်းများ ကိုမြေသားလမ်းများပြုလုပ်ခြင်း တံတားများ ပြုပြင်ထားခြင်းကြောင့် ရာသီ မရွေးသွားလာနိုင်မည်။ ကျေးရွာတွင်းရှိလမ်းများကို ကျောက်ခင်းလမ်းများ ပြုလုပ်ခြင်း၊ ရေမြောင်းများ ပါဝင်မည်။ ဗဟုသုတ ရရှိစေသော စာအုပ်များ ပြည်စုံလုံလောက်စွာရှိသော စာကြည့်တိုက် တစ်လုံး ရှိမည်ဖြစ်သည်။ လမ်းပန်းဆက်သွယ်ရေးများ ကောင်းမွန်ခြင်း ပညာရေးဗဟုသုတများ ပြည်စုံခြင်းကြောင့် စီးပွားရေးလုပ် ဝန်းများတိုးတက်လာ သောကြောင့် လူနေထိုင်မှုစနစ်များ တိုးတက်လာပြီးကျေးရွာနှင့် လူနေ မှုအဆင့်အတန်း မြင့်မားလာမည်ဖြစ်ပါသည်။



၇။ ကော်မတီဝင်များရွေးချယ်ခြင်းနှင့်ကျေးရွာဖွံ့ဖြိုးရေးအစီအစဉ်ဆောင်ရွက်မှုမှတ်တမ်းခါတ်ပုံများ



အမျိုးသားအုပ်စု၏ မှတ်တမ်းခါတ်ပုံ



အမျိုးသမီးအုပ်စု၏ မှတ်တမ်းခါတ်ပုံ



လူငယ်အုပ်စု၏ မှတ်တမ်းခါတ်ပုံ



ထိခိုက်လွယ်အုပ်စုများ၏ မှတ်တမ်းခါတ်ပုံ



စေတနာ့ဝန်ထမ်းများ ရွေးချယ်ခြင်း မှတ်တမ်းဓာတ်ပုံ



ကော်မတီရွေးချယ်ခြင်း မှတ်တမ်းဓာတ်ပုံ



ဖွံ့ဖြိုးရေးအစီအစဉ်ရေးဆွဲခြင်း မှတ်တမ်းဓာတ်ပုံ



ဖွံ့ဖြိုးရေးအစီအစဉ်ရေးဆွဲခြင်း မှတ်တမ်းဓာတ်ပုံ



လုပ်ငန်းခွဲ၏မပြုလုပ်မီ မှတ်တမ်းဓာတ်ပုံ



လုပ်ငန်းခွဲ၏မပြုလုပ်မီ မှတ်တမ်းဓာတ်ပုံ



၈။ ကော်မတီဝင်များစာရင်း

စဉ်	အမည်	ကျား-မ	ရာထူး
၁	ဦးမင်းနိုင်	ကျား	ကျေးရွာစီမံကိန်းအထောက်အကူပြုကော်မတီ၊ ဥက္ကဋ္ဌ
၂	ဒေါ်တင်နွဲ့	မ	ကျေးရွာစီမံကိန်းအထောက်အကူပြုကော်မတီ၊ ဥက္ကဋ္ဌ
၃	ဦးစိန်ဝင်း	ကျား	ဝယ်ယူရေးဆပ်ကော်မတီ၊ ဥက္ကဋ္ဌ
၄	ဒေါ်မေလွဲရီ	မ	ဝယ်ယူရေးဆပ်ကော်မတီ၊ မှတ်တမ်းထိမ်း
၅	ဦးအောင်ကျော်ဦး	ကျား	ဝယ်ယူရေးဆပ်ကော်မတီ၊ အဖွဲ့ဝင်
၆	ဦးမင်းလွင်	ကျား	စောင့်ကြည့်ကြီးကြပ်ရေးဆပ်ကော်မတီ၊ ဥက္ကဋ္ဌ
၇	ဒေါ်ကြည်ဝင်း	မ	စောင့်ကြည့်ကြီးကြပ်ရေးဆပ်ကော်မတီ၊ အဖွဲ့ဝင်
၈	ဒေါ်ချစ်စန်းအေး	မ	စောင့်ကြည့်ကြီးကြပ်ရေးဆပ်ကော်မတီ၊ အဖွဲ့ဝင်
၉	ဒေါ်ပြုံးချို	မ	လုပ်ငန်းလည်ပတ်ရေး နှင့် ပြုပြင်ထိန်းသိမ်းရေး ဆက်ကော်မတီ ဥက္ကဋ္ဌ
၁၀	ဦးဖိုးပြည့်	ကျား	လုပ်ငန်းလည်ပတ်ရေး နှင့် ပြုပြင်ထိန်းသိမ်းရေး ဆက်ကော်မတီ အဖွဲ့ဝင်
၁၁	ဦးမောက်ထွန်း	ကျား	လုပ်ငန်းလည်ပတ်ရေး နှင့် ပြုပြင်ထိန်းသိမ်းရေး ဆက်ကော်မတီ၊ အဖွဲ့ဝင်
၁၂	ဒေါ်ရီရီလွင်	မ	ကျေးရွာငွေစာရင်းကိုင်
၁၃	ဦးကျော်ဇင်ဦး	ကျား	အကြံပြုချက်ဖြေရင်းရေး
၁၄	ဒေါ်လင်းလင်းလှ	မ	အကြံပြုချက်ဖြေရင်းရေး
၁၅	ဦးချစ်ရွှေ	ကျား	စေတနာ့ဝန်ထမ်း
၁၆	ဒေါ်မယ်ထွေး	မ	စေတနာ့ဝန်ထမ်း

စုစုပေါင်း။ (၁၆) ယောက် ကျား-၈ ယောက် +မ-၈ ယောက်

ကျေးရွာအုပ်စုစီမံကိန်းအထောက်အကူပြုကော်မတီ

ဦးမင်းနိုင် အဖွဲ့ဝင်

ဒေါ်တင်နွဲ့ ကျေးရွာအုပ်စုစီမံကိန်းအထောက်အကူပြုကော်မတီ၊ ငွေကိုင်

မှတ်တမ်းတင်သူ

အမည်။ ဦးထွန်းမင်းဦး
 ရာထူး။ လူထုစည်းရုံးရေးမှူး
 ရက်စွဲ။/...../.....



၉။ ပုံစံ ၈-၁။ ကျေးရွာအချက်အလက်

ပုံစံ - ၈ - ၁ ကျေးရွာအခြေခံအချက်အလက်များ (Form PC 1)

လမ်းညွှန်ချက်။ ကျေးရွာတစ်ရွာသို့ ပထမဆုံးမိတ်ဆက်ခရီး သွားရောက်သောအခါ လူထုစည်းရုံးရေးမှူးသည် ကျေးရွာ ခေါင်းဆောင်များအား ကျေးရွာအချက်အလက်များကို မေတ္တာရပ်ခံ၍ တောင်းခံရသည်။ ဤအချက်အလက်များကို စီမံကိန်း မိတ်ဆက်အပညွှန်းစာတမ်းအရ မတိုင်မီတောင်းခံရမည်။ စီမံကိန်းမိတ်ဆက်အပညွှန်းစာတွင် လူထုစည်းရုံးရေးမှူးသည် ဤအချက်အလက် များအား စစ်ဆေးပြီး မှန်ကန်အောင်ပြုလုပ်ရမည်။ ပြီးနောက်တွင် လူထုစည်းရုံးရေးမှူးမှ သတင်းအချက်အလက်ထံသို့ Tablets မှ တဆင့် ဖြည့်သွင်းရမည်။

ကျေးရွာအုပ်ချုပ်ရေးမှူး အမည် ဦးဝဇ္ဇာ ခက်	ကျေးရွာအုပ်ချုပ်ရေးမှူး၏ ဖုန်းနံပါတ်	လူထုစည်းရုံးရေးမှူး၏ အမည် ဦးကျွန်းစစ်ဦး
ပြည်နယ်တိုင်းဒေသကြီး စစ်ကိုင်း	မြို့နယ် ပင်လည်ဘူး	ကျေးရွာအုပ်စု ညောင်တုန်း ကျေးရွာ ညောင်တုန်း

က။ လူဦးရေ

လူမျိုးစု	အိမ်ထောင်စုအရေအတွက်	ကိုးကွယ်သည့်ဘာသာ	အိမ်ထောင်စုအရေအတွက်
လူမျိုးစု (၁) ၅၆၆	၆၂	ဘာသာ (၁) ၂၃	၆၂
လူမျိုးစု (၂)		ဘာသာ (၂)	
လူမျိုးစု (၃)		ဘာသာ (၃)	
လူမျိုးစုရော		ဘာသာရော	
အရေအတွက်			
မသန်စွမ်းသူများ			
သက်ကြီးရွယ်အိုများ (၆၅ နှစ်နှင့် အထက်)		၈ - ၁ - ၆ - ၁၀	
စစ်ဘေးရှောင်			

	အမျိုးသား (အရေအတွက်)	အမျိုးသမီး (အရေအတွက်)
လူဦးရေ ၅၆၆	၁၂၅	၁၆၂
လူမျိုးစု (၁)		
လူမျိုးစု (၂)		
လူမျိုးစု (၃)		
အိမ်ထောင်စုစီး	၆၂	၂၄

(ခ) အခြေခံအဆောက်အအုံ အသုံးအဆောင်များ

စာသင်ကျောင်း	အမှတ် ခြံပင်	ကျန်းမာရေး	အမှတ် ခြံပင်	ဘာသာရေး အဆောက် အအုံများ	အမှတ် ခြံပင်
အထက်တန်းကျောင်း	<input type="checkbox"/>	ဆေးရုံ	<input type="checkbox"/>	ဇေတီ	<input checked="" type="checkbox"/>
အလယ်တန်းကျောင်း	<input type="checkbox"/>	ကျန်းမာရေးဌာန	<input type="checkbox"/>	ဘုန်းကြီးကျောင်း	<input checked="" type="checkbox"/>
မူလတန်းကျောင်း	<input checked="" type="checkbox"/>	ကျန်းမာရေးဌာနခွဲ	<input type="checkbox"/>	ဟိန္ဒူဘုရားကျောင်း	<input type="checkbox"/>
မူကြိုကျောင်း	<input type="checkbox"/>	ဆေးပေးခန်း	<input checked="" type="checkbox"/>	ခရစ်ယာန်ကျောင်း	<input type="checkbox"/>
အခြား	<input type="checkbox"/>	အခြား	<input type="checkbox"/>	ဗလီ	<input type="checkbox"/>
				အခြား	<input type="checkbox"/>
မှတ်ချက်		မှတ်ချက်		မှတ်ချက်	



(ဂ) ကျွမ်းကျင်သူများမှတ်တမ်း (ကျေးရွာတွင်နေထိုင်သော သို့မဟုတ် တခြားရွာမှလာရောက်သော ကျွမ်းကျင်သူများ)

(၁) စာသင်ကျောင်း			(၂) ကျန်းမာရေး			(၃) လက်မှုပညာရှင်		
	ရွာတွင်နေထိုင်သူ	အခြားရွာမှလာသူ		ရွာတွင်နေထိုင်သူ	အခြားရွာမှလာသူ		ရွာတွင်နေထိုင်သူ	အခြားရွာမှလာသူ
မူလတန်းပြဆရာ/မ	<input type="checkbox"/>	<input checked="" type="checkbox"/>	ဆရာဝန်	<input type="checkbox"/>	<input type="checkbox"/>	လက်သမား	<input type="checkbox"/>	<input type="checkbox"/>
အထက်တန်းပြဆရာ/မ	<input type="checkbox"/>	<input type="checkbox"/>	လက်ထောက်ကျန်းမာရေးမှူး	<input type="checkbox"/>	<input type="checkbox"/>	ပန်းရံ	<input type="checkbox"/>	<input type="checkbox"/>
အလယ်တန်းပြဆရာ/မ	<input type="checkbox"/>	<input type="checkbox"/>	အမျိုးသမီးကျန်းမာရေးဆရာမ	<input type="checkbox"/>	<input type="checkbox"/>	လှုပ်စစ်ကျွမ်းကျင်ပီးသမား	<input type="checkbox"/>	<input type="checkbox"/>
မူကြိုဆရာ/မ	<input type="checkbox"/>	<input checked="" type="checkbox"/>	သားဖွားဆရာမ	<input type="checkbox"/>	<input checked="" type="checkbox"/>	ရေပိုက်သွယ်သူ	<input type="checkbox"/>	<input type="checkbox"/>
အခြား	<input type="checkbox"/>	<input type="checkbox"/>	ပြည်သူ့ကျန်းမာရေးလုပ်သား	<input type="checkbox"/>	<input type="checkbox"/>	စက်ပြင်ဆရာ	<input type="checkbox"/>	<input type="checkbox"/>
မှတ်ချက်			မှတ်ချက်			မှတ်ချက်		

(ဃ) ကျေးရွာသို့ ရောက်ရှိနိုင်သည့် လမ်းအခြေအနေ / ကျေးရွာတစ်ရွာသည် ၎င်း၏ ကျေးရွာအုပ်စုနှင့် ဆက်သွယ်ထားသော လမ်းအခြေအနေ (အောက်ပါတို့ကိုပိုင်းပါ)

ကျောက်ကြမ်းလမ်း ကတ္တရာလမ်း ကွန်ကရစ်လမ်း မော်တော်ဆိုင်ကယ်လမ်း
 ကျောက်ခင်းလမ်း မြေသားလမ်း လူသွားလမ်း အခြား _____

(င) ကျေးရွာဖွံ့ဖြိုးမှုစီမံချက်

(၁) လူထုဗဟိုပြုစီမံကိန်းမစတင်မီ ဤကျေးရွာတွင်ကျေးရွာဖွံ့ဖြိုးမှု စီမံချက်ရှိခဲ့ပါသလား? ရှိပါသည်/မရှိပါ/မသိပါ
 (၂) ရှိခဲ့ပါလျှင် ဤစီမံချက်ကို မည်သည့် ခုနှစ်တွင်ပြင်ဆင်ခဲ့ပါသနည်း? နှစ်-----/မသိပါ
 (၃) ဤစီမံချက်ကို မြို့နယ်မှအတည်ပြုခဲ့ပါသလား? ပြုခဲ့ပါသည်/မပြုခဲ့ပါ /မသိပါ

(စ) ခရီးအကြွာအဝေး

(၁) ဤကျေးရွာ၏ဗဟိုမှ ၎င်းကျေးရွာအုပ်စု၏ဗဟိုအထိ ခရီးမိုင်မည်မျှကြွာဝေးသနည်း? မိုင်-----/မသိပါ
 (၂) ဤကျေးရွာမှ ၎င်းကျေးရွာအုပ်စုဗဟိုအထိ သွားလာရာတွင်ကြာမြင့်သည့်အချိန်။

ခြောက်သွေ့ ရာသီတွင်ကြာချိန်----- ထော်လာဂျီ/မော်တော်ဆိုင်ကယ်/ခြေလျှင်/လား/မော်တော်ဘုတ်/
 အခြား -----
 မိုးရာသီတွင်ကြာချိန်----- ထော်လာဂျီ/မော်တော်ဆိုင်ကယ်/ခြေလျှင်/လား/မော်တော်ဘုတ်/
 အခြား -----

(ဆ) ပတ်ဝန်းကျင်ဆိုင်ရာ သဘာဝဘေးအန္တရာယ်

ဤကျေးရွာတွင် ရေကြီးခြင်းကဲ့သို့ သဘာဝဘေးအန္တရာယ်ကျရောက်ဖူးခြင်း ရှိပါသလား။
 မရှိပါ ရှိပါသည် ရှိလျှင်ဖော်ပြပါ -----



(ဇ) ကျေးရွာတွင် ဖွဲ့စည်းထားသော အဖွဲ့အစည်းများ လူထုပတ်ဝန်းကျင်ထိခိုက်မှု ဤကျေးရွာတွင် ကျေးရွာဖွံ့ဖြိုးရေးအတွက် အစိုးရ (သို့) ရွာသားများကိုယ်တိုင်(သို့) စီမံကိန်းတစ်ခုခုမှ ဖွဲ့စည်းထားသည့် အဖွဲ့အစည်းများရှိပါသလား။

(၁) -----
 (၂) -----

ကျေးရွာခေါင်းဆောင်

အမည် ဦးဝင်းခင်
 လက်မှတ်  နေ့စွဲ

p

လူထုစည်းရုံးရေးမှူး

အမည် ဒေါ်အိန်မင်းစိန်
 လက်မှတ်  နေ့စွဲ 14.12.2016



၁၀။ ပုံစံ ၈-၂။ စီမံကိန်းစက်ဝန်းအချိန်ဇယား

ပုံစံ - ၈ - ၂ - စီမံကိန်းစက်ဝန်းအချိန်ဇယား (PC 2)

လက်ထောက်အဖွဲ့ဝင်များ သက်ဆိုင်ရာလုပ်ငန်းစဉ်များ/လက်ထောက်အဖွဲ့ဝင်များမှ စီမံကိန်းစက်ဝန်းအဆင့်တစ်ခုစီပြီးစီးတိုင်း ကျေးရွာနှင့် ကျေးရွာအုပ်စုအတွက် ဤပုံစံကို ဖြည့်သွင်းရမည်။

စည်းရုံးရေးဖျား/ဝန်ထမ်း အမည် ဦး ထွန်းစွန်း၊ ဇနီး ဦး၊ ဝန်ထမ်းအမှတ်(၇) စက်ဝန်း(၁) စက်ဝန်း(၂) စက်ဝန်း(၃) စက်ဝန်း(၄)

ပြည်နယ်/တိုင်း မန္တလေး၊ မြို့နယ် မင်းလှည့်၊ ကျေးရွာအုပ်စု အောင်လှိုင်၊ ကျေးရွာ အောင်လှိုင်

စီမံကိန်းစက်ဝန်းအဆင့်များ	နေ့စွဲ		အစည်းအဝေးတွင်တက်ရောက်သူအရေအတွက်			
	စတင်သည့် နေ့	ပြီးဆုံးသည့်နေ့	အမျိုးသား အရေအတွက်	အမျိုးသမီး အရေအတွက်	အိမ်ထောင်စု အရေအတွက်	လူမျိုးစုအမည်
၁။ ကျေးရွာစီမံကိန်း မိတ်ဆက်အစည်းအဝေး	၁၄.၁၂.၂၀၁၆	၁၅.၁၂.၂၀၁၆	၁၆	၂၄	၄၀	၅၂၆၂
၂။ ကျေးရွာဖွံ့ဖြိုးရေး စီမံချက်ရေးဆွဲခြင်း အစည်းအဝေး	၁၆.၁၂.၂၀၁၆	၁၈.၁၂.၂၀၁၆	၁၁	၂၇	၃၈	၅၂၆၂
၃။ ကျေးရွာအုပ်စု လုပ်ငန်းဆုံးဖြတ်ချက်ချသည့် အစည်းအဝေး	၁၈.၁၂.၂၀၁၆	၁၈.၁၂.၂၀၁၆	၈	၅	၁၅	၅၂၆၂
၄။ မြို့နယ်အဆင့် စီမံကိန်းရေးဆွဲရေး နှင့် အကောင်အထည်ဖော်ရေးကော်မတီ၏ စီမံကိန်း သုံးသပ်မှု အစည်းအဝေး			၈	၈	၈	၅၂၆၂
၅။ မြို့နယ် စီမံကိန်းရေးဆွဲရေး နှင့် အကောင်အထည်ဖော်ရေး ကော်မတီ၏ဆုံးဖြတ်မှုကို ရွာသို့ အသိပေး အကြောင်းကြားသည့် အစည်းအဝေး						
၆။ စီမံကိန်းလုပ်ငန်းခွဲစီမံချက်ရေးဆွဲခြင်း အစည်းအဝေး						
၆.၁။ စီမံကိန်းလုပ်ငန်း အကောင်အထည်ဖော် ရေးအပ်အစဉ် ရေးဆွဲခြင်း						



၆.၂။ ဝယ်ယူရေးအစီအစဉ် ရေးဆွဲခြင်း																
၆.၃။ ဆာဗာရေးကုန်ကျမှု လျာထားအစီအစဉ် ရေးဆွဲခြင်း																
၆.၄။ ပြင်/ထိန်းအစီအစဉ် ရေးဆွဲခြင်း																
၇။ စီမံကိန်းလုပ်ငန်းခွဲ တိုးတက်မှု စောင့်ကြည့်အစည်းအဝေး																
၇.၁။ အစည်းအဝေး ပထမအကြိမ်																
၇.၂။ အစည်းအဝေး ဒုတိယအကြိမ်																
၇.၃။ အစည်းအဝေး တတိယအကြိမ်																
၈။ စီမံကိန်းလုပ်ငန်းခွဲ အပြီးသတ်စစ်ဆေးခြင်းအစည်းအဝေး																
၉။ လူထုစစ်ဆေးမှုအစည်းအဝေး																



၁၁။ ပုံစံ ၈-၃။ ကျေးရွာဖွံ့ဖြိုးရေး ဦးစားပေးအစီအစဉ်

ပုံစံ - ၈ - ၃ ကျေးရွာဖွံ့ဖြိုးရေး ဦးစားပေးအစီအစဉ် (Form PC 3)

လယ်ယာနှင့်ချက်၊ အဆင့်(၃) ကျေးရွာဖွံ့ဖြိုးရေးမှန်းချက်အစည်းအဝေး ပြီးဆုံးသောအခါ ကျေးရွာစီမံကိန်း အထောက်အကူပြု
 ကော်မတီသည် လူထုစည်းရုံးရေးမှူးအကူအညီဖြင့် ဤပုံစံကိုပြည့်စုံအောင် ဖြည့်သွင်းရမည်။

လူထုစည်းရုံးရေးမှူး/ဝန်ထမ်း အမည် ဦးထွန်း၊ စေတီ

နေ့စွဲ စက်ဝန်းအား အမှတ်ခြစ်ပါ (✓) □ စက်ဝန်း(၁)
 □ စက်ဝန်း(၂) □ စက်ဝန်း(၃) □ စက်ဝန်း(၄)

ပြည်နယ်/တိုင်း စစ်ကုလား ပြန်လယ်စေ့သစ်ဘုံ ကျေးရွာအုပ်စု ဂျော့စတိုး ကျေးရွာ ဂျော့စတိုး

က။ အခက်အခဲအတားအဆီးများအားရှေးနှေးခြင်း - သရလက်ရှိအခြေအနေတွင် ဤကျေးရွာဖွံ့ဖြိုးတိုးတက်ရေးအတွက်
 အဓိက အခက်အခဲအတားအဆီးများသည် မည်သည်များဖြစ်ပါသနည်း။ (အမျိုးသား/သမီး အနည်းဆုံးအခက်အခဲ ၅ ခုစီဖော်ပြပါ)

အမျိုးသား အဖွဲ့မှ တင်ပြသောအခက်အခဲအတားအဆီးများ		အမျိုးသမီး အဖွဲ့မှ တင်ပြသောအခက်အခဲအတားအဆီးများ	
၁	ယူစာကျေးအခက်အခဲ ခက်	၁	ကလေးပျို ဆက်သွယ်ရေး၊ တွင် အခက်အခဲရှိ
၂	ကျွန်းဆားကျေးအခက်အခဲ ခက်	၂	ဒေသကလေးကျေးအခက်အခဲ ခက်
၃	မင်းမာကျေးအခက်အခဲ ခက်	၃	ယူစာကျေး တွင် အခက်အခဲရှိခြင်း
၄	အကုတ်အလွန် အခက်အခဲ ခက်	၄	ကျွန်းဆားကျေးအခက်အခဲ ခက်
၅	စိုက်ပျိုးရေးအခက်အခဲ ခက်	၅	စိုက်ပျိုးရေးတွင် ရာပိုက် ယူစာအခက်အခဲ ခက်
၆	မီးကင်းရေးတွင် အခက်အခဲ ခက်	၆	စိုက်ပျိုးရေးတွင် မျိုးကောင်းမျိုးသန့် အခက်အခဲ ခက်
၇	သောက်သုံးရေ ရရှိမှုတွင် အခက်အခဲ ခက်	၇	အခက်အခဲ ခက်
		၈	အကုတ်အလွန် အခက်အခဲ ခက်
			ရှိခြင်း

ခ။ မျှော်မှန်းခြင်း - နောင်လာမည့် (၅) နှစ် အတွင်း ကျေးရွာဖွံ့ဖြိုးရေး မျှော်မှန်းလျာထားချက်များအား တင်ပြပါ။

အမျိုးသားအဖွဲ့မှ တင်ပြသောမျှော်မှန်းချက်များ		အမျိုးသမီးအဖွဲ့မှ တင်ပြသောမျှော်မှန်းချက်များ	
၁	စားသောက်ရေးအခက်အခဲ ရရှိခြင်း	၁	ရွာချွေးဆက်ကမ်းပျားပြင်ပြင်
၂	စားသောက်ရေးအခက်အခဲ ရရှိခြင်း	၂	ရွာတွင်ကလေးပျားပြင်ပြင်
၃	စားသောက်ရေးအခက်အခဲ ရရှိခြင်း	၃	၂၄ နာရီမီးကင်းရရှိခြင်း
၄	ကျေးရွာအဖွဲ့အဖွဲ့အဖွဲ့	၄	စားသောက်ရေးအခက်အခဲ ရရှိခြင်း
၅	ကျွန်းဆားကျေးအခက်အခဲ ရရှိခြင်း	၅	စားသောက်ရေးအခက်အခဲ ရရှိခြင်း
၆	အေးစိုက်ရေးအခက်အခဲ ရရှိခြင်း	၆	စားသောက်ရေးအခက်အခဲ ရရှိခြင်း
၇	ရွာချွေးဆက်ကမ်းပြင်ပြင်	၇	ကျေးရွာအဖွဲ့အဖွဲ့
၈	ရွာတွင်ကလေးပျားပြင်ပြင်	၈	အေးစိုက်ရေးအခက်အခဲ ရရှိခြင်း
၉	စိုက်ပျိုးရေးအခက်အခဲ ရရှိခြင်း	၉	မင်းမာကျေး၊ စိုက်ပျိုးရေး၊ မျိုးကောင်းမျိုးသန့်
၁၀	စိုက်ပျိုးရေးအခက်အခဲ ရရှိခြင်း	၁၀	စိုက်ပျိုးရေးအခက်အခဲ ရရှိခြင်း

၁၁။ ၂၄ နာရီ မီးကင်းခြင်း
 ၁၂။ ရွာတွင် ၈ နာရီ မီးကင်းခြင်း



က။ လူထုဝန်ထမ်း၏ လာမည့် (၃) နှစ်အတွက် အကျုံးဝင်သော ဦးစားပေး ဖွံ့ဖြိုးတိုးတက်မှု လုပ်ငန်း အစီအစဉ်များအားဖော်ပြပါ။

အဆင့်	ကျေးရွာအတွက် ဦးစားပေး ဖွံ့ဖြိုးတိုးတက်မှု လုပ်ငန်းစဉ်များ	အဆိုပြုသူ (အမျိုးသားများ/ အမျိုးသမီးများ/အမျိုးသား+ အမျိုးသမီး)	ခန့်မှန်းကုန်ကျ စရိတ်	အကျိုးခံစားခွင့်ရှိသူ ခန့်မှန်းခြေ အရေအတွက်
၁	ကျေးရွာခရီးမ	က+မ	၁၂,၀၀၀,၀၀၀	၂၈၉
၂	စာသင်ကျောင်းဆေးခြင်း	က+မ	၅,၀၀၀,၀၀၀	၂၈၉
၃	ရွာချွေးဆက်သွယ်ရေး	က+မ	၇,၀၀၀,၀၀၀	၂၈၉
၄	ရွာတွင်းကမ်းခြေ	က+မ	၇,၀၀၀,၀၀၀	၂၈၉
၅	စာကြည့်တိုက်	က+မ	၅,၀၀၀,၀၀၀	၂၈၉

ဃ။ လူထုဝန်ထမ်း၏ လာမည့် (၃) နှစ်အတွက်အကျုံးဝင်သော ဦးစားပေး ဖွံ့ဖြိုးတိုးတက်မှု လုပ်ငန်း အစီအစဉ်များအားဖော်ပြပါ။

အဆင့်	ကျေးရွာအတွက် ဦးစားပေး ဖွံ့ဖြိုးတိုးတက်မှု လုပ်ငန်းစဉ်များ	အဆိုပြုသူ (အမျိုးသားများ/ အမျိုးသမီးများ/အမျိုးသား+ အမျိုးသမီး)	အခန်းကဏ္ဍ
၁	စာသင်ကျောင်းခြံဆွမ်းရွှံ့	က+မ	ဗဟိုဌာန၊ ဘေးလ်ဆုံ၊ ဇေယျာ၊ ဇေယျာ၊ စိုက်ပျိုးရေး၊ အခြေခံအဆောက်အအုံ၊ ယူဇာရေး၊ ကျေးဇာရေး
၂	ရွာတွင်းကျေးဇာရွှံ့	က+မ	
၃	စပါး၊ မြေပဲ၊ စိုက်ပျိုးရေး	က+မ	
၄	ကျေးဇာ၊ စောင့်ရှောက်ရေး	က+မ	
၅	အခြေခံအဆောက်အအုံ	က+မ	
၆	စားချွမ်းဆေးရေး	က+မ	
၇	၂၄ နာရီ ရွှေ့ပြောင်းရေး	က+	

ဥက္ကဋ္ဌ၊ ကျေးရွာဝန်ထမ်းအထောက်အကူပြုကော်မတီမှ အတည်ပြုသည်။

အမည် ဦးမင်းနိုင် လက်မှတ် မခါ နေ့စွဲ 15.12.2016



၁၂။ ပုံစံ ၈-၄။ ကျေးရွာဖွံ့ဖြိုးရေးစီမံကိန်းလုပ်ငန်းခွဲရွေးချယ်ခြင်းပုံစံ

ပုံစံ - ၈ - ၄ ကျေးရွာအုပ်စုစီမံကိန်းလုပ်ငန်းခွဲရွေးချယ်ခြင်းပုံစံ (Form PC 4)

စီမံကိန်းလုပ်ငန်းခွဲရွေးချယ်ခြင်းအစည်းအဝေးကြေညာချက်တွင် ကျေးရွာအုပ်စုမှ CF/IF/တို့၏ အကူအညီရယူ၍ ကျေးရွာစီမံကိန်းအောက်ဖော်ပြပါ စီမံကိန်းအောက်တွင် TPIIC သို့ ပေးပို့ရန်အတွက် နောက်ဆက်တွဲအဖြစ် အဆိုပါပုံစံအား ပြည့်စုံအောင်ဖြည့်သွင်းရမည်။ ဤပုံစံအား ပြည့်စုံစွာဖြည့်သွင်းပြီးပါက ကျေးရွာအုပ်စုဖွံ့ဖြိုးတိုးတက်ရေးစီမံချက်တွင် TPIIC သို့ ပေးပို့ရန်အတွက် နောက်ဆက်တွဲအဖြစ် တားရိရမည်။ CF မှ ကျေးရွာတစ်ရွာချင်းစီ၏ စီမံကိန်းလုပ်ငန်းခွဲစီမံခန့်ခွဲရန်အတွက် အချက်အလက်များကို MIS သို့ ထည့်သွင်းရမည်။ (ယခုစီမံကိန်းလုပ်ငန်းခွဲ မလုပ်ကိုင်သော ကျေးရွာများ မပါဝင်ပါ။)

ကျေးရွာစည်းရုံးရေးမှူး/ဝန်ထမ်းအမည် နေ့စွဲ ၇၅.၂၉. ၂၀/၇	ပြည်နယ်/တိုင်း	မြို့နယ်	အထိမ်းအတား	စီမံကိန်းအမျိုးအစားနှင့် ရှိသူများ	အဆိုပြုထင်ပြုသူ	စီမံကိန်းအားအမှတ်ခြစ်ပေးပါ။(✓) □စက်ဝန်း(၁) □စက်ဝန်း(၂) □စက်ဝန်း(၃) □စက်ဝန်း(၄)		
						စီမံကိန်းမှ ထည့်ဝင်မှု	ကျေးရွာမှ ထည့်ဝင်မှု	ခန့်မှန်းကုန်ကျစရိတ်
ကျေးရွာအမည်								
သာသာလွင်ကျေးရွာ	ပြည်ထောင်စု	အထိမ်းအတား	၅၇၀' x ၆၀'	၈ - ၁၃၀	□ ကျား □ မ	၅၁၅ ၀၀၈၀၀	၂၀၅၁၁၅၅	၁၃၅၂၅၅
ပိန္နဲကျွန်းကျေးရွာ	အထိမ်းအတား	၅၇၀' x ၆၀'	၈ - ၆၀	၈ - ၆၀	□ ကျား □ မ	၁၀၄,၀၀,၀၀၀		၁၀၀,၀၀၀၀၀
ဝဲအောက်ကျေးရွာ	အထိမ်းအတား	၅၇၀' x ၆၀'	၈ - ၆၀	၈ - ၆၀	□ ကျား □ မ			
ကျေးရွာအမည်								
ကျေးရွာအမည်								

ရာထူး ကျေးရွာအုပ်စု စီ/ထောက်ကော်မတီ ဥက္ကဋ္ဌ အမည် လက်မှတ် ရက်စွဲ



ဆုံးဖြတ်ချက်:

- ကျေးဇူးတူညီညွတ်စွာ စေတနာ့ဝန်ထမ်းအား ဖွင့်ကန်စွာ ငွေချယ်တင်ကြောင်းဖြင့်
- PRA ဇယား ရေးဆွဲရာတွင်လည်း ကျေးဇူးတူညီညွတ်စွာ ပူးပေါင်းပါဝင် ရေးဆွဲခြင်းဖြင့်
- သဘာဝပတ်ဝန်းကျင် ဆေးစစ်ချက်များနှင့် လူမှုစာကုသမှုများကိုလည်း သိရှိအောင်ကြားရန်
- လည်းပတ်ပြင်ဆင်ပြီး အစီအစဉ်များအတွက် ကြိုတင်ငွေချထားခြင်းဖြင့်

သဘောတူညီချက်

- စေတနာ့ဝန်ထမ်းကို အများသဘောတူညီချက်ဖြင့် ငွေချယ်ကြသဖြင့် စိတ်တော်ကို ကျေးဇူးတင်ဆောင်ရွက်ပေးခြင်း
- PRA ဇယား ဆိုလည်း ကျေးဇူးတူညီညွတ်စွာဆောင်ရွက်ရန် သဘောတူညီခဲ့
- CF / PF မှ ပြောဆိုစွမ်းပြသည်များကိုလည်း ကျေးဇူးတူညီညွတ်စွာ တက်နိုင်သမျှ ဗဟိုအဖွဲ့အစည်းများနှင့် ကျေးဇူးတင်ဆောင်ရွက်ပေးသဘောတူညီခဲ့ကြပါသည်။



လူထုဗဟိုပြုစီမံကိန်း
စစ်ကိုင်းတိုင်းဒေသကြီး၊ ပင်လည်ဘူးမြို့နယ်
ကျေးရွာအစည်းအဝေးမှတ်တမ်း

ကျေးရွာ လှသာရွာကျေးရွာ
ကျေးရွာအုပ်စု ရွှေမင်းကျေးရွာ
အစည်းအဝေးပြုလုပ်သည့်နေရာ ရွာရွံ့ဒေါင်း၊ အောင်လူနတ်မိ
အစည်းအဝေးပြုလုပ်သည့်နေ့ရက် ၁၆.၁၂.၂၀၂၆
အစည်းအဝေးပြုလုပ်သည့်အကြောင်းအရာ အစည်းအဝေးအစည်းအရုံးအဖွဲ့ဝင်များအား အစည်းအဝေးအကြောင်းအရာ

အစည်းအဝေး တက်ရောက်သူဦးရေ ။ ။ ကျား (၁၁) ဦး ။ မ (၁၇) ဦး = (၃၈) ဦး
ရည်ညွှန်းချက်။ ဆွေးနွေးချက်။ ဆုံးဖြတ်ချက်။ သဘောတူညီချက်။ မှတ်တမ်းတင်သူ ပါဝင်ရမည်။

ရည်ရွယ်ချက်

- ကော်မတီဝင်များကို ဗျာဓိကိစ္စ ဖွဲ့စည်းပေးရန်အတွက် ဝန်ထမ်းအဖွဲ့အစည်းများကို ဖွဲ့စည်းပေးရန်
- ကျွန်ုပ်တို့၏ ဝန်ထမ်းများကို ဖွဲ့စည်းပေးရန်အတွက် ဝန်ထမ်းအဖွဲ့အစည်းများကို ဖွဲ့စည်းပေးရန်

ဆွေးနွေးချက်

- ကျေးရွာအစည်းအဝေးအဖွဲ့ဝင်များ၏ ဝန်ထမ်းအဖွဲ့အစည်းများကို ဖွဲ့စည်းပေးရန်အတွက် ဝန်ထမ်းအဖွဲ့အစည်းများကို ဖွဲ့စည်းပေးရန်
- ဗဟိုအဖွဲ့အစည်းများကို ဖွဲ့စည်းပေးရန်အတွက် ဝန်ထမ်းအဖွဲ့အစည်းများကို ဖွဲ့စည်းပေးရန်
- ကျေးရွာအစည်းအဝေးအဖွဲ့ဝင်များ၏ ဝန်ထမ်းအဖွဲ့အစည်းများကို ဖွဲ့စည်းပေးရန်အတွက် ဝန်ထမ်းအဖွဲ့အစည်းများကို ဖွဲ့စည်းပေးရန်
- ကော်မတီဝင်များ၏ ဝန်ထမ်းအဖွဲ့အစည်းများကို ဖွဲ့စည်းပေးရန်အတွက် ဝန်ထမ်းအဖွဲ့အစည်းများကို ဖွဲ့စည်းပေးရန်



၁၄။ နောက်ဆက်တွဲ(၄) ခြားနားသောအပိုင်းများအတွက် ဦးစားပေးဖွံ့ဖြိုးရေးလုပ်ငန်းစဉ် အနှစ်ချုပ်

မဟာဇရာဇ်

နောက်ဆက်တွဲ(၄) ခြားနားသောအပိုင်းများအတွက် ဦးစားပေးဖွံ့ဖြိုးရေးလုပ်ငန်းစဉ် အနှစ်ချုပ်
 မူရင်းသည် VPSC တွင်ထားရှိရပါမည်။ အခြားဌာနများနှင့် ညှိနှိုင်းရန်အတွက် မိတ္ထီလအား TPIC သို့ ပို့ရပါမည်။
 MIS data အနေဖြင့် သွင်းရန်မလိုအပ်ပါ။

အဆင့်	လုပ်ငန်း	မည်သူဦးစားပေးလဲ	ကျေးဇူးတင်တာဝန်သို့ (သို့) အုပ်စု	ပြင်ပမှမည်သူ ထောက်ပံ့ မလဲ
အခြေခံအောက်အပို	၁ ကျေးဇူးပြုခိုင်းစ	<input checked="" type="checkbox"/> ကျား <input checked="" type="checkbox"/> မ		
	၂ ကာသီကျောင်း နှစ်သစ်	<input checked="" type="checkbox"/> ကျား <input checked="" type="checkbox"/> မ		
	၃ ရွာရွေး စာအုပ်	<input checked="" type="checkbox"/> ကျား <input checked="" type="checkbox"/> မ		
	၄ ရွာရွေး ဝတ်စုံ	<input checked="" type="checkbox"/> ကျား <input checked="" type="checkbox"/> မ		
	၅ စာကြည့်တိုက်	<input checked="" type="checkbox"/> ကျား <input checked="" type="checkbox"/> မ		
အသက်မွေးဝမ်းကျောင်းမှု/ ဝိုက်ရုံးရေး	၁ စာပို့၊ ဖြေပုံ၊ ဖြေပုံချုပ်	<input type="checkbox"/> ကျား <input type="checkbox"/> မ		
	၂ ဝတ္ထု	<input type="checkbox"/> ကျား <input type="checkbox"/> မ		
	၃ ဆိုင်ကယ်ပြင်သင်တန်း	<input type="checkbox"/> ကျား <input type="checkbox"/> မ		
	၄ စာအုပ်သင်တန်း	<input type="checkbox"/> ကျား <input type="checkbox"/> မ		
	၅	<input type="checkbox"/> ကျား <input type="checkbox"/> မ		
ကျန်းမာရေးနှင့် အဟာရ	၁ သား၊ ရွေး၊ ဆရာ မ	<input type="checkbox"/> ကျား <input type="checkbox"/> မ		
	၂ စောင့်ကြည့်ရေးအဖွဲ့	<input type="checkbox"/> ကျား <input type="checkbox"/> မ		
	၃	<input type="checkbox"/> ကျား <input type="checkbox"/> မ		
	၄	<input type="checkbox"/> ကျား <input type="checkbox"/> မ		
	၅	<input type="checkbox"/> ကျား <input type="checkbox"/> မ		
ပညာရေး	၁ ကာသီကျောင်းပြင်ဆင်ရေး	<input type="checkbox"/> ကျား <input type="checkbox"/> မ		
	၂ ဆင်တော်ကလေးပညာရေး	<input type="checkbox"/> ကျား <input type="checkbox"/> မ		
	၃	<input type="checkbox"/> ကျား <input type="checkbox"/> မ		
	၄	<input type="checkbox"/> ကျား <input type="checkbox"/> မ		
	၅	<input type="checkbox"/> ကျား <input type="checkbox"/> မ		
အခြား	၁ ကာသီကျောင်းပြင်ဆင်ရေး	<input type="checkbox"/> ကျား <input type="checkbox"/> မ		
	၂ ၂၄ နာရီ နေ့စဉ် ရေး	<input type="checkbox"/> ကျား <input type="checkbox"/> မ		
	၃ ရွာရွေး ဝတ်စုံ	<input type="checkbox"/> ကျား <input type="checkbox"/> မ		
	၄	<input type="checkbox"/> ကျား <input type="checkbox"/> မ		
	၅	<input type="checkbox"/> ကျား <input type="checkbox"/> မ		