

ပြည်ထောင်စုသမ္မတမြန်မာနိုင်ငံတော်အစိုးရ  
စိုက်ပျိုးရေး၊ မွေးမြူရေးနှင့် ဆည်မြောင်းဝန်ကြီးဌာန  
(ကျေးလက်ဒေသဖွံ့ဖြိုးတိုးတက်ရေးဦးစီးဌာန)

# လူထုပဟိုပြုစီမံကိန်း

## National Community Driven Development Project (NCDDP)



ကျေးရွာဖွံ့ဖြိုးရေးအစီအစဉ်  
Village Development Plan (VDP)  
တနင်္သာရီမြို့နယ်

၂၀၁၈ ခုနှစ်

အနောက်မော်တုန်းကျေးရွာအုပ်စု၊ ညောင်ဇင်ထောင့်ကျေးရွာ

# မာတိကာ

- ၁။ တနင်္သာရီမြို့နယ်ပြ မြေပုံ.....3
- ၂။ အနောက်မော်တုန်းကျေးရွာအုပ်စု မြေပုံကြမ်း.....4
- ၃။ အုပ်စုတွင်ပါဝင်သောကျေးရွာများစာရင်း.....5
- ၄။ ကျေးရွာအခြေခံအချက်အလက်.....6
- ၅။ လူထု ပူးပေါင်းပါဝင်သော လူမှု ဆန်းစစ်ခြင်းနှင့် အကဲဖြတ်ခြင်း လုပ်ငန်းစဉ် (PSA/PRA) အကျဉ်းချုပ်.....7
- ၆။ ကျေးရွာဖွံ့ဖြိုးရေးအစီအစဉ်အတွက်အသုံးပြုခဲ့သော PRA tools များနှင့် တစ်ခုချင်းစီ အတွက် သုံးသပ်ချက်များ.....8
  - ၆.၁။ လူမှုရေးအရင်းအမြစ်ပြမြေပုံ.....8
  - ၆.၂။ ဥစ္စာနေကြွယ်ဝမှုအဆင့်သတ်မှတ်ခြင်း.....9
  - ၆.၃။ အသုံးပြုသူနှင့်ထိန်းချုပ်သူ ပြဇယား.....10
  - ၆.၄။ ရာသီခွင်ပြ ပြကွဲဒီဇိုင်း.....11
  - ၆.၅။ ကျားမရေးကဏ္ဍ(၂)ပင့်ကူအိမ်ပြ မြေပုံ.....12
  - ၆.၆။ Venn ချိတ်ဆက်မှုပြ မြေပုံ.....13
  - ၆.၇။ အခက်အခဲအတားဆီး၊ ပြဿနာ၊ စိန်ခေါ်မှုများ နှင့် မျှော်မှန်းချက်များ.....14
  - ၆.၈။ ဖွံ့ဖြိုးတိုးတက်ရေး လုပ်ငန်းများ၊ စီမံကိန်းလုပ်ငန်းခွဲများစာရင်း.....16
- ၇။ ကျေးရွာအချက်အလက်(ပုံစံ-၁) နှင့်အစည်းအဝေးမှတ်တမ်း.....17
- ၈။ စီမံကိန်းစက်ဝန်းအချိန်ဇယား(ပုံစံ-၂).....21
- ၉။ ကျေးရွာဖွံ့ဖြိုးရေးဦးစားပေးအစီအစဉ်(ပုံစံ-၃)နှင့် အစည်းအဝေးမှတ်တမ်း.....22
- ၁၀။ ကျေးရွာအုပ်စုစီမံကိန်းလုပ်ငန်းခွဲရွေးချယ်ခြင်း(ပုံစံ-၄) နှင့်အုပ်စုအစည်းအဝေးမှတ်တမ်း.....26
- ၁၁။ မှတ်တမ်းဓာတ်ပုံများ.....28
- ၁၂။ ကျေးရွာကော်မတီဝင်များစာရင်း.....29
- ၁၃။ ကျေးရွာအုပ်စုကော်မတီဝင်များစာရင်း.....30
- ၁၄။ ဦးစားပေးကဏ္ဍအလိုက် လုပ်ငန်းများ အကျဉ်းချုပ်.....31

# ၁။ တနင်္သာရီမြို့နယ်ပြ မြေပုံ

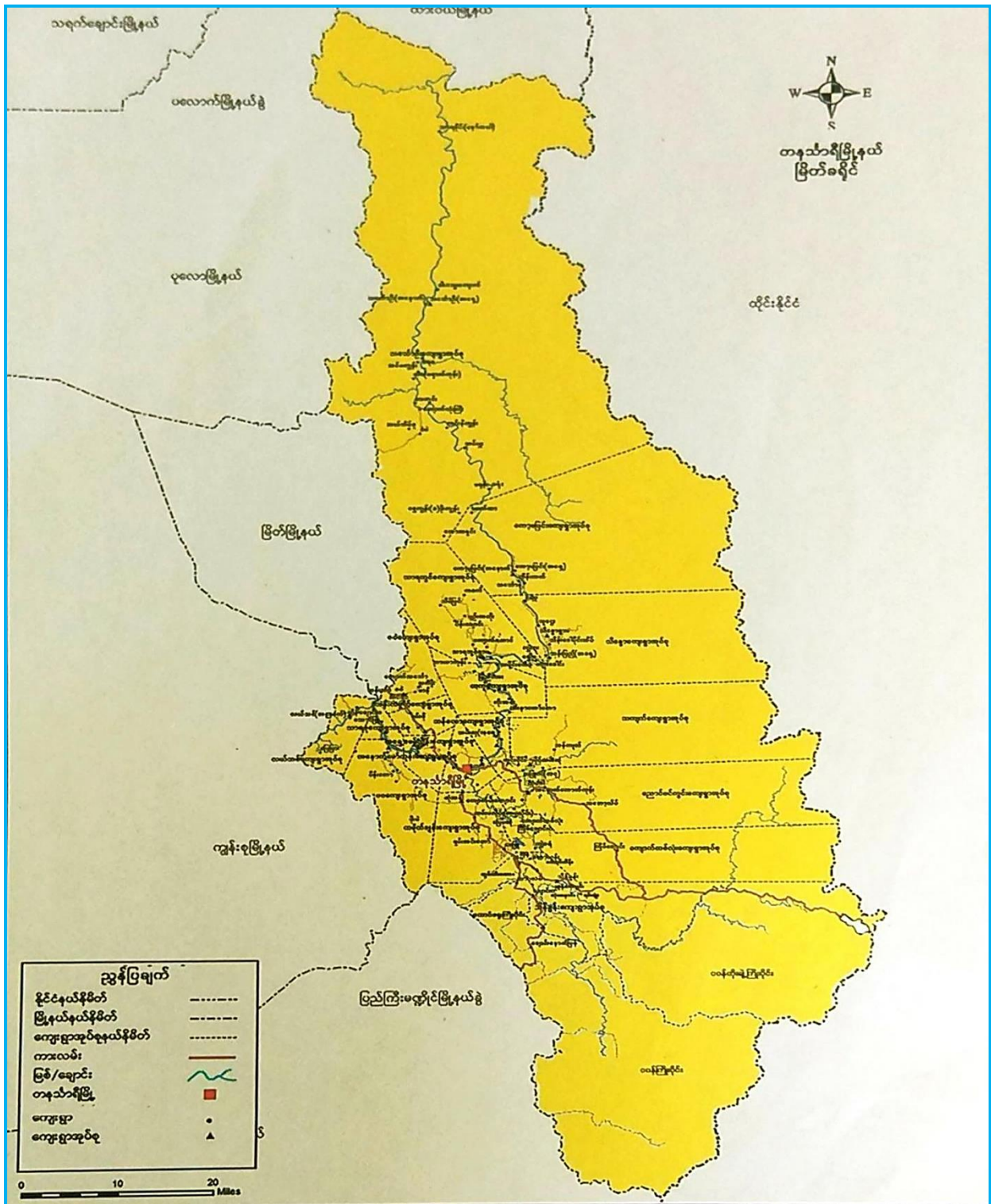



# ၂။ အနောက်မော်တုန်းကျေးရွာအုပ်စု မြေပုံကြမ်း

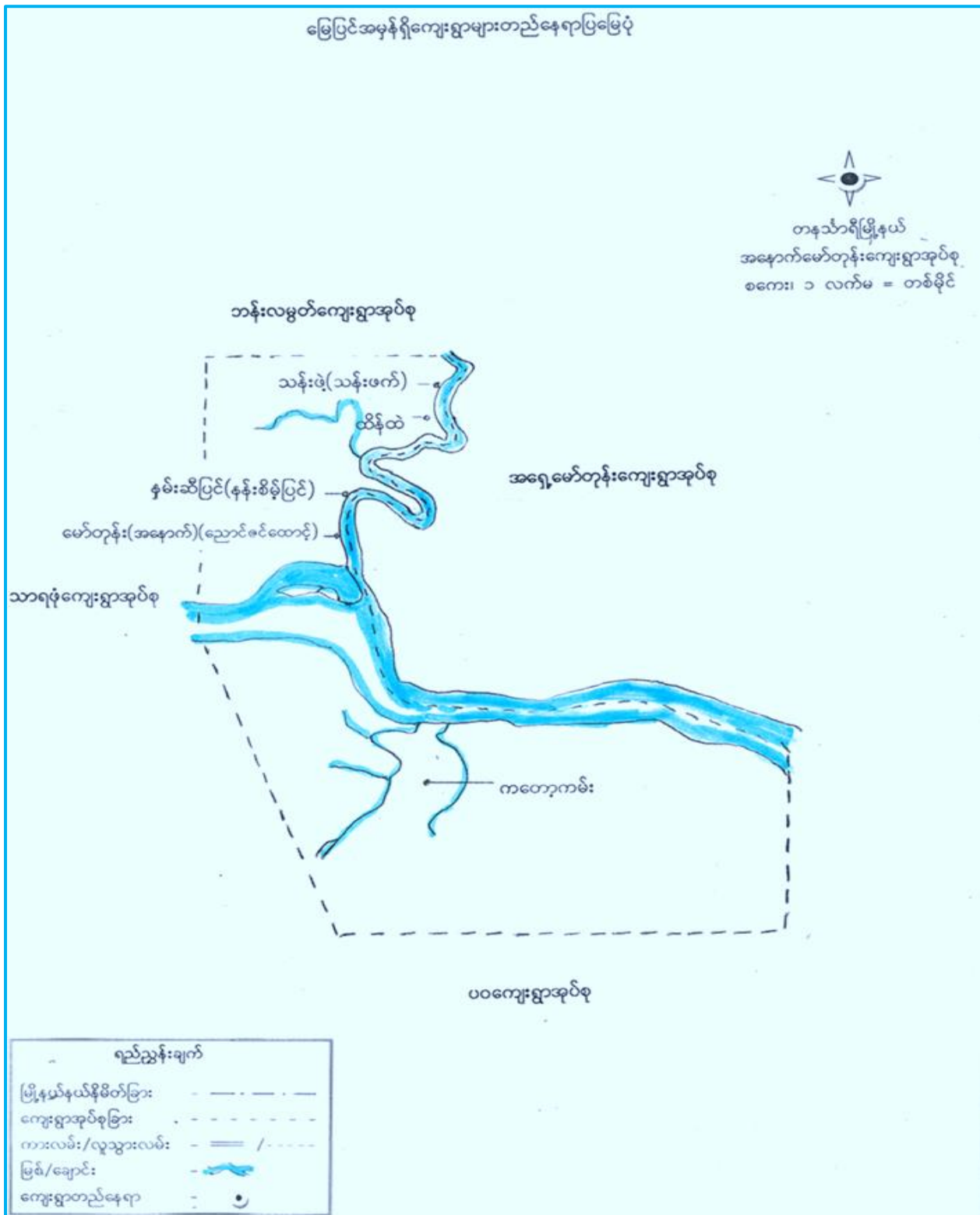

၃။ အုပ်စုတွင်ပါဝင်သောကျေးရွာများစာရင်း

၁။ ညောင်ဇင်ထောင့် - မော်တုန်းအနောက်

၂။ ထိန်ထဲ

၃။ ကတော့ကမ်း

၄။ နန်းစိမ့်ပြင် - နန်းဆီပြင်

### ၄။ ကျေးရွာအခြေခံအချက်အလက်

ညောင်ပင်ထောင့်ရွာနှင့် သင်္ဃာပင်ထောင့်ရွာ (၂) ရွာမှ မူလတန်းကျောင်း လျှောက်ထားရာ ကျေးရွာအမည်ပေးမှု၊ အငြင်းပွားမှုဖြစ်ကြသဖြင့် ရွာနှစ်ရွာပေါင်း အမည်အသုံးပြုကာ ညောင်ပင်ထောင့်ဟုအမည်တွင်လာခဲ့သည်။

ညောင်ပင်ထောင့်ကျေးရွာသည် ထိန်ထဲကျေးရွာနှင့် နန်းစိမ့်ပြင်ရွာတို့နှင့် ရွာချင်းဆက်လျက် ရှိသည်။ ညောင်ပင်ထောင့်ကျေးရွာတွင် ဗမာလူမျိုးများ နေထိုင်ကြပြီး ကိုးကွယ်ယုံကြည်သူ အများစုမှာ အစ္စလာမ်ဘာသာဝင်များ ဖြစ်ကြသည်။ အိမ်ထောင်စု (၁၅၆) စုနေထိုင်သော ရွာလေး ဖြစ်သည်။ ကျေးရွာတွင် ကျား (၃၈၆) ဦး၊ မ (၄၂၉) ဦးနှင့် စုစုပေါင်း လူဦးရေ (၈၁၅) ဦးနေထိုင်သော ရွာဖြစ်သည်။ ကျေးရွာတွင် မသန်စွမ်းသူ (၁၀) ဦး နှင့် (၆၅) နှစ်အထက် သက်ကြီးရွယ်အို (၂၇) ဦး နေထိုင်ကြသည်ဟု သိရသည်။ ကျေးရွာတွင် မူလတန်းကျောင်း တစ်ကျောင်းနှင့် ဗလီတစ်လုံး ရှိပါ သည်။ ကျေးရွာအုပ်စုဗဟိုနှင့် ဆက်သွယ်ထားသော လမ်းများမှာ မြေသားလမ်း၊ ကွန်ကရစ်လမ်း၊ မော်တော်ဆိုင်ကယ်လမ်း တို့ဖြစ်ကြသည်။ သဘာဝဘေးအန္တရာယ်အနေဖြင့် ရေကြီး ရေလျှံခြင်းကို ကြုံတွေ့ရတတ်သည်။

## ၅။ လူထု ပူးပေါင်းပါဝင်သော လူမှု ဆန်းစစ်ခြင်းနှင့် အကဲဖြတ်ခြင်း လုပ်ငန်းစဉ် (PSA/PRA) အကျဉ်းချုပ်

| စဉ် | အကြောင်းအရာ                          | ရက်စွဲ     | ဦးတည်အုပ်စု   | တက်ရောက်သူ |    |        | အဓိကဆွေးနွေးချက်များ  |
|-----|--------------------------------------|------------|---|------------|----|--------|---|
|     |                                      |            |   | ကျား       | မ  | ပေါင်း |   |
| ၁။  | လူမှုရေးပြမြေပုံရေးဆွဲခြင်း          | 17-12-2017 | ကျေးရွာရပ်မိရပ်ဖ၊<br>ကော်မတီဝင်များ<br>ကျေးရွာခေါင်းဆောင် | ၆၀         | ၅၄ | ၁၁၄    | အိမ်အမျိုးအစား၊ အခြေခံအဆောက်အအုံများ၊ လမ်းပန်းဆက်သွယ်ရေး အထင်ကရတည်နေရာ များ                                     |
| ၂။  | ဥစ္စာနေအဆင့်သတ်မှတ်ခြင်း             | 17-12-2017 | ချမ်းသာအုပ်စု၊ အလယ်အလတ်အုပ်စု၊ ဆင်းရဲအုပ်စု               | ၆၀         | ၅၄ | ၁၁၄    | ကျေးရွာလူမှုစီးပွားအုပ်စုများ ခွဲခြားသတ်မှတ်နိုင်ရန် အခြေခံစံနှုန်းများသတ်မှတ်ခြင်း၊ ကျေးရွာ လူထုအများသဘောဖြင့် |
| ၃။  | ရာသီချိန်ပြုပြင်မှု                  | 17-12-2017 | ရွာလူထု   | ၆၀         | ၅၄ | ၁၁၄    | ရာသီဥတု၊ စားဝတ်နေရေး လုပ်ငန်း၊ ပွဲတော်များ၊ အားလပ်ချိန် နှင့် ဝင်ငွေ/ထွက်ငွေ                                    |
| ၄။  | ကျေးရွာ အခက်အခဲနှင့် မျှော်မှန်းချက် | 17-12-2017 | ရွာလူထု ကျား/မ အုပ်စုများ                                 | ၆၀         | ၅၄ | ၁၁၄    | နောက်လမည့်(၅)နှစ်ခန့် တွင်မိမိတို့၏ကျေးရွာဖွံ့ဖြိုးစေရန်စိတ်ဖြင့်အပုံဖော်စေခြင်း                                |
| ၅။  | ဗင်းပုံစံ                            | 17-12-2017 | ရွာလူထု   | ၆၀         | ၅၄ | ၁၁၄    | ကျေးရွာအတွင်းအပြင်မှ အဖွဲ့အစည်းများနှင့်ချိတ်ဆက်အကျိုးပြုမှု ပုံဖော်ခြင်း                                       |
| ၆။  | ပင့်ကူအိမ်ကွန်ယက်                    | 17-12-2017 | ရွာလူထု ကျား/မ အုပ်စုဖြင့်                                | ၆၀         | ၅၄ | ၁၁၄    | ကျား-မ တို့၏ လုပ်ပိုင် ခွင့်လုပ်နိုင်ခွင့်များ အခွင့်အလမ်းများ ကွာဟမှု  |
| ၇။  | အသုံးပြုသူ/ထိန်းချုပ်သူ              | 17-12-2017 | ရွာလူထု   | ၆၀         | ၅၄ | ၁၁၄    | မိမိတို့၏ပိုင်ဆိုင်မှုများအား ဆန်းစစ်လေ့လာခြင်း   |
| ၈။  | ကျေးရွာ၏(၅)နှစ်စာဦးစာပေးလုပ်ငန်းစဉ်  | 07-12-2017 | ကျေးရွာလူထု ကျား-မ လူနည်းစု အားလုံး ရွေးချယ်မှု           | ၆၀         | ၅၄ | ၁၁၄    | အဓိကဦးစာပေးလိုအပ်ချက်၊ အကျိုးပြုဦးရေနှင့် အပယ်ခံမရှိစေရန်   |

# ၆။ ကျေးရွာဖွံ့ဖြိုးရေးအစီအစဉ်အတွက်အသုံးပြုခဲ့သော PRA tools များနှင့် တစ်ခုချင်းစီ အတွက် သုံးသပ်ချက်များ

## ၆.၁။ လူမှုရေးအရင်းအမြစ်ပြမြေပုံ



လူမှုရေးအရင်းအမြစ်ပြမြေပုံသုံးသပ်ချက်

လူမှုရေးအရင်းအမြစ်ပြ မြေပုံကိုကြည့်ခြင်းအားဖြင့် ညောင်ဇင်ထောင့်ကျေးရွာ၏ အဓိက အရင်းအမြစ်မှာ လယ် ဖြစ်သည်ကိုတွေ့ရပါသည်။ မြစ်ကမ်းနံဘေးတွင်ရွာတည်ထားပြီး မြစ်ကြောင်းအား အခြေပြုကာ ဥယျာဉ်ခြံမြေများ၊ လယ်ယာများ၊ တံငါလုပ်ငန်းများ၊ ဟင်းရွက်နုစိုက်ခင်းများဖြင့် လုပ်ကိုင်စားသောက်ကြသည်ကို တွေ့မြင်နိုင်ပါ သည်။

ကျေးရွာတွင် အခြေခံအဆောက်အအုံအနေဖြင့် ပလီ၊ မူလတန်းကျောင်း၊ စိမ့်စမ်းရေပိုက်လိုင်းနှင့် ရေကန်၊ ရေဆိပ်ဆင်းတံတားတို့ရှိသည်။ ကျန်းမာရေးဆေးပေးခန်းမရှိသဖြင့် ကျန်းမာရေးဆိုင်ရာ ကိစ္စရပ်များပေါ်ပေါက်လာလျှင် အရှေ့မော်တုန်းကျန်းမာရေးဌာနခွဲကိုသာ အမှီပြုနေရသည်။ ရွာလမ်းတစ်ချို့မှာ မြေသားလမ်းဖြစ်နေပြီး ရေမြောင်းများမရှိသည့်အတွက် မိုးရာသီတွင်လမ်းပျက်စီးကာ သွားလာရခက်ခဲသည်။တစ်ခါတစ်ရံကြီးရေလျှံမှုကိုကြုံတွေ့ရလေ့ရှိသည်။



၆.၂။ ဥစ္စာနေကြွယ်ဝမှုအဆင့်သတ်မှတ်ခြင်း

ဥစ္စာနေကြွယ်ဝမှု ဇယား လှောင်စင်  
စာရင်း

| အဆင့် | သတ်မှတ်ချက်  | အိမ်ထောင်<br>စုရေအရေအတွက် | ရာခိုင်နှုန်း |
|-------|--|---------------------------|---------------|
| ၁     | တိုက်ခံအိမ်၊ ဆိုင်ကယ်၊ ဝေါ၊ ဝက်<br>လယ် (၅) ဧက၊ ဥယျာဉ် (၁) ဧက၊ ဣယျာ<br>ဇာ (၅) | 20                        | 12.8%         |
| ၂     | AC ပျဉ်ထောင်၊ ဆိုင်ကယ်၊ လယ်ယာ<br>ဧက၊ ဥယျာဉ် (၄) ဧက၊ ခွာ (၃)၊ ဆိတ်ပြာ         | 97                        | 62.2%         |
| ၃     | ပျဉ်ခင်း၊ ဝါးထူအိမ်၊ ကျပ်စားအလှူ<br>သမား                                     | 39                        | 25%           |
|       |  | 156                       | 100%          |

ဥစ္စာနေကြွယ်ဝမှုအဆင့်သတ်မှတ်ခြင်း သုံးသပ်ချက်

ညောင်ဇင်ထောင့်ကျေးရွာ၏ ဥစ္စာနေကြွယ်ဝမှုပြဇယားအရ အိမ်ထောင်စု (၂၀) စုမှာ ချမ်းသာ အဆင့်ရှိကြပြီး၊ ရာခိုင်နှုန်းအားဖြင့် ၁၂.၈ % ရှိသည်။ သာမန်အိမ်ထောင်စု (၉၇) စုရှိပြီး ရာခိုင်နှုန်း အားဖြင့် ၆၂.၂ % ရှိသည်။ ဆင်းရဲအိမ်ထောင်စု (၃၉) စုရှိပြီး၊ ရာခိုင်နှုန်း အား ဖြင့် ၂၅% ရှိကြသည်။ ထို့ကြောင့် ကျေးရွာတွင် အလယ်အလတ်လူတန်းစား ပေါများကြပြီး နွမ်းပါးအိမ်ထောင်စုလည်း ပေါများ သဖြင့်အလုပ်အကိုင်အခွင့်အလမ်းများလိုအပ်လျက်ရှိသည်ကိုတွေ့ရသည်။

၆.၃။ အသုံးပြုသူနှင့်ထိန်းချုပ်သူ ပြဇယား

|  | အသုံးပြုသူ                         | ကျေးဇူး-ညောင်းရေးထား  |
|--|------------------------------------|---|
| ကျား:  | မ                                  | ကျား + မ  |
| နွား/ကျွဲ ငါးစက်<br>စပါးစက် ထော်ဟာဂျီ<br>ရေ ဗိုလ်စက်<br>တောခုတ်စက်<br>လယ်တွန်စက် | အပ်ချပ်စက်<br>မီးဖိုချောင်သုံးဖွဲ့ | ဖုဒါ<br>ဆိုင်ကယ် (အောက်၊ အောက်၊ အောက်)<br>ကျွဲ + နွား<br>မြေကူး/ခါး<br>လယ်၊ ဥယျာဉ်<br>ဂျေ<br>ထက်ဘီး |

|   | ထိန်းချုပ်သူ                                    | ကျေးဇူး-ညောင်းရေးထား   |
|---|---|--|
| ကျား:   | မ   | ကျား + မ   |
| နွား/ကျွဲ ငါးစက်<br>စပါးစက် ထော်ဟာဂျီ<br>ရေ ဗိုလ်စက်<br>ထက်ဘီး<br>လယ်တွန်စက်<br>ဂျေ<br>တောခုတ်စက် | ကျေးဆိုင်<br>မီးဖိုချောင်သုံးဖွဲ့<br>အပ်ချပ်စက် | ဖုဒါ<br>ဆိုင်ကယ် (အောက်၊ အောက်၊ အောက်)<br>ကျွဲ + နွား<br>မြေကူး/ခါး<br>လယ်၊ ဥယျာဉ် |

အသုံးပြုသူနှင့် ထိန်းချုပ်သူပြဇယားအားသုံးသပ်ခြင်း

အသုံးပြုမှုနှင့် ထိန်းချုပ်မှုတွင် ပျမ်းမျှ အိမ်ထောင်စုများ ၏ ပိုင်ဆိုင်မှုပစ္စည်းများအား ဆန်းစစ် လေ့လာကြည့်ကြသည်။ ပိုင်ဆိုင်မှုပစ္စည်း (၁၈) ခုအား စစ်ဆေးကြည့်ရာ အမျိုးသားများအသုံး ပြုသော ပစ္စည်း (၇) ခု၊ အမျိုးသမီး အသုံးပြုသောပစ္စည်း (၂) ခု နှင့် အတူတကွအသုံးပြုသော ပစ္စည်း (၉) ခုရှိ သည်ကိုတွေ့ရပါသည်။ ထို့ကြောင့်အသုံးပြုမှုတွင် ကျား-မ အခြေအနေကွာဟလှသည်။ ထိန်းချုပ်မှုတွင် အမျိုးသားများထိန်းချုပ်သောပစ္စည်း(၉)ခု၊ အမျိုးသမီးထိန်းချုပ်သော ပစ္စည်း (၃) ခုအတူတကွ ထိန်း ချုပ် သောပစ္စည်း (၆) ခု ဟူ၍ပြသထားသည်မှာ ပိုင်ဆိုင်မှု ပစ္စည်းများအား ထိန်းချုပ်ရာတွင်လည်း ကွာဟလှသည်ကိုတွေ့ရပါသည်။



၆.၄။ ရာသီခွင်ပြ ပြက္ခဒိန်

| အကြောင်းအရာ | ရာသီဥတုပြက္ခဒိန် |         |       |      |    |      |         | ညောင်ဇင်ထောင့်ရွာ |       |      |    |      |  |
|-------------|------------------|---------|-------|------|----|------|---------|-------------------|-------|------|----|------|--|
|             | ဇူလိုင်          | ဇူလိုင် | အောက် | ဧပြီ | မေ | ဇွန် | ဇူလိုင် | ဇူလိုင်           | အောက် | ဧပြီ | မေ | ဇွန် |  |
| လယ်         | /                | /       |       |      |    | /    | /       | /                 | /     | /    | /  | /    |  |
| ဥယျာဉ်      | /                | /       | /     | /    |    |      |         |                   |       | /    | /  | /    |  |
| ကိုင်း      | /                | /       | /     | /    | /  | /    | /       | /                 | /     | /    | /  | /    |  |
| တောင်ယာ     |                  |         |       |      | /  | /    |         |                   | /     | /    |    |      |  |
| တောခုတ်     |                  |         | /     | /    | /  |      |         |                   | /     | /    |    |      |  |
| ရာဘာ        | /                | /       | /     |      |    |      |         |                   | /     | /    | /  | /    |  |
| သီဟိုဠ်     |                  | /       | /     |      |    |      |         |                   |       |      |    |      |  |
| တံငါ        | /                | /       | /     | /    | /  | /    | /       | /                 | /     | /    | /  | /    |  |
| ဝေငွေ       | ••               | ••      | •     |      |    |      |         |                   |       | •    | •• | ••   |  |
| ဆွက်ငွေ     | ••               | ••      | ••    | ••   | •• | ••   | ••      | ••                | ••    | ••   | •• | ••   |  |

ရာသီခွင်ပြ ပြက္ခဒိန် သုံးသပ်ချက်

ရာသီခွင်ပြ ပြက္ခဒိန်အရ ညောင်ဇင်ထောင့်ကျေးရွာတွင် အဓိကလုပ်ကိုင်သော လုပ်ငန်းမှာ လယ်၊ ဥယျာဉ်၊ ကိုင်း၊ တောင်ယာ၊ တောခုတ်၊ ရာဘာ၊ သီဟိုဠ်၊ တံငါ လုပ်ငန်း တို့ဖြစ်ကြပါသည်။ လယ် လုပ်ငန်းမှာ (၉) လ လုပ်ကိုင်ရသော လုပ်ငန်းဖြစ်သည်။ ဥယျာဉ်လုပ်ငန်းမှာ (၇) လ ခန့်လုပ်ကိုင်ရလေ့ ရှိသည်။ ကိုင်းစိုက်ပျိုးသောလုပ်ငန်းမှာ တစ်နှစ်လုံးနီးပါးလုပ်ကိုင်ရသော လုပ်ငန်းဖြစ်သည်။ တောင် ယာ၊ တောခုတ်၊ ရာဘာ၊ သီဟိုဠ် လုပ်ငန်းများမှာ ရာသီအလိုက် လအနည်းငယ်သာ လုပ်ကိုင်ရသော လုပ်ငန်းများ ဖြစ်ကြသည်။ တံငါလုပ်ငန်းမှာလည်း တစ်နှစ်ပတ်လည်လုံး လုပ်ကိုင်ရသော လုပ်ငန်းဖြစ် လေသည်။





### ၆.၆။ Venn ချိတ်ဆက်မှုပြ မြေပုံ



### Venn ချိတ်ဆက်မှုပြ မြေပုံ သုံးသပ်ချက်

ချိတ်ဆက်မှုပြဇယားတွင် အဖွဲ့အစည်းပေါင်း (၁၃) ဖွဲ့ရှိသည်အနက် ဘာသာရေး ခေါင်းဆောင်၊ ကျောင်းအကျိုးတော်ဆောင်အဖွဲ့၊ ရပ်မိရပ်ဖ၊ အုပ်စုအုပ်ချုပ်ရေးမှူး တို့မှာ ဩဇာလွှမ်းမိုးမှုအများဆုံးဖြစ်သည်။ ပရဟိတအဖွဲ့၊ CDD ကော်မတီ၊ ရာအိမ်မှူး၊ ဆယ်အိမ်မှူး၊ မီးသတ်အဖွဲ့ တို့သည် ဆင့်ကဲချိတ်ဆက်မှု ရှိသည်။ ကျန်းမာရေးအဖွဲ့ နှင့် ကြက်ခြေနီအဖွဲ့တို့မှာ ဆက်စပ်ရပ်တည်ကြသည်။ ရပ်မိရပ်ဖနှင့် NLD နိုင်ငံရေးပါတီ တို့က ဆက်စပ်ရပ်တည်သည်။ UNDP သည် ကျေးရွာလူထုကြားတွင် ဆက်စပ်ရပ်တည်သည်။ ဖော်ပြပါအဖွဲ့များမှာ အပြန်အလှန်ချိတ်ဆက်မှုရှိကာ ကျေးရွာကောင်းကျိုးအတွက် ဆောင်ရွက်လျက်ရှိပါသည်။

၆.၇။ အခက်အခဲအတားဆီး၊ ပြဿနာ၊ စိန်ခေါ်မှုများ နှင့် မျှော်မှန်းချက်များ  
အမျိုးသားအခက်အခဲ နှင့် မျှော်မှန်းချက်

**ကျေးရွာ-ညောင်ဇင်ထောင်**

**\* အမျိုးသားအဖွဲ့မှတစ်ဆင့်ပြုသောအခက်အခဲ**

- စာရေးဆွဲ: ဝေဖီ သတ်တက ဖို. ဂျာဒီ နှင့် နီယံ များ စာရေးဆွဲ ဖွဲ့. အသား. လက်ရှိအခက်အခဲပါ သည်.
- ကျေးရွာ အခက်အခဲများထောက်ခံပေးရန် ဂုဏ်ထူးဆောင်များနှင့် အတိုင်အောင်ဆောင်ရွက်. မူဝါဒပါဝင်ပါ သည်.
- ကုန်သွယ်ရေးနှင့် ပတ်သက်သည့် အခက်အခဲများကို စောင့်ရှောက်. လက်ကိုင်. လက်. ပေးပို့ပေးရန်အတွက်.
- ကံကောင်း များစွာကြုံတွေ့ရပါ သည်.
- ကျေးရွာ. များ. များ. ဖြစ်သောအခက်အခဲ ဝယ်. စာရေး. အခက်အခဲပါ သည်.
- ကျေးရွာ အခက်. လျှပ်စစ်ဖွဲ့စည်းရေးအခက်အခဲများနှင့် ပတ်သက်သည့် အခက်အခဲများ. အခက်အခဲများ
- ပြင်ဆင်မှုများ အခက်အခဲများ ဖြစ်ကြုံတွေ့ ရှိရပါ သည်.
- ရွာအတွင်း အခက်အခဲများ ပတ်သက်သည့် အခက်အခဲများ. အခက်အခဲများ. များ ကံကောင်း
- များစွာကြုံတွေ့ ရှိရပါ သည်.
- ကျေးရွာ. အခက်အခဲများ ပတ်သက်သည့် အခက်အခဲများ. အခက်အခဲများ. အခက်အခဲများ. အခက်အခဲများ
- ဖို. နီယံ နှင့် များ. များ. ပေးပို့ပေးရန် အခက်အခဲပါ သည်.
- အခက်အခဲများ ပြင်ဆင်မှုများ. အခက်အခဲများ. အခက်အခဲများ. အခက်အခဲများ. အခက်အခဲများ. အခက်အခဲများ
- အခက်အခဲများ. အခက်အခဲများ. အခက်အခဲများ. အခက်အခဲများ. အခက်အခဲများ. အခက်အခဲများ

ညောင်ဇင်ထောင်

**\* အမျိုးသားအဖွဲ့မှတစ်ဆင့်ပြုသောမျှော်မှန်းချက်**

မိုးရာသီဥဒ္ဒါ: လာရန် အခက်အခဲများ ရှိသော **ပြုစီမံချက်**

ကျေးရွာ အခက်အခဲများ စာရေးဆွဲ ဖွဲ့. အသား. လက်ရှိအခက်အခဲပါ သည်.

- 11) အခက်အခဲများ. အခက်အခဲများ. အခက်အခဲများ. အခက်အခဲများ. အခက်အခဲများ. အခက်အခဲများ
- 12) အခက်အခဲများ. အခက်အခဲများ. အခက်အခဲများ. အခက်အခဲများ. အခက်အခဲများ. အခက်အခဲများ
- 13) CDD. အခက်အခဲများ. အခက်အခဲများ. အခက်အခဲများ. အခက်အခဲများ. အခက်အခဲများ. အခက်အခဲများ
- 14) အခက်အခဲများ. အခက်အခဲများ. အခက်အခဲများ. အခက်အခဲများ. အခက်အခဲများ. အခက်အခဲများ

- 1) ကျေးရွာ. အခက်အခဲများ. အခက်အခဲများ. အခက်အခဲများ. အခက်အခဲများ. အခက်အခဲများ
- 2) အခက်အခဲများ. အခက်အခဲများ. အခက်အခဲများ. အခက်အခဲများ. အခက်အခဲများ. အခက်အခဲများ
- 3) ကျေးရွာအတွင်း. အခက်အခဲများ. အခက်အခဲများ. အခက်အခဲများ. အခက်အခဲများ. အခက်အခဲများ
- 4) ကျေးရွာအတွင်း. အခက်အခဲများ. အခက်အခဲများ. အခက်အခဲများ. အခက်အခဲများ. အခက်အခဲများ
- 5) ကျေးရွာအတွင်း. အခက်အခဲများ. အခက်အခဲများ. အခက်အခဲများ. အခက်အခဲများ. အခက်အခဲများ
- 6) ကျေးရွာအတွင်း. အခက်အခဲများ. အခက်အခဲများ. အခက်အခဲများ. အခက်အခဲများ. အခက်အခဲများ
- 7) ကျေးရွာအတွင်း. အခက်အခဲများ. အခက်အခဲများ. အခက်အခဲများ. အခက်အခဲများ. အခက်အခဲများ
- 8) ကျေးရွာအတွင်း. အခက်အခဲများ. အခက်အခဲများ. အခက်အခဲများ. အခက်အခဲများ. အခက်အခဲများ
- 9) ကျေးရွာအတွင်း. အခက်အခဲများ. အခက်အခဲများ. အခက်အခဲများ. အခက်အခဲများ. အခက်အခဲများ
- 10) ကျေးရွာအတွင်း. အခက်အခဲများ. အခက်အခဲများ. အခက်အခဲများ. အခက်အခဲများ. အခက်အခဲများ







# ကျေးရွာ ဦးစားရေး ဖွံ့ဖြိုးရေး အစီစဉ်

- ၁) မြစ်ကူးတံတား
- ၂) ဆေးပေးခန်း
- ၃) ဂျယ်စစ်ဖိ
- ၄) ဣတွင်းကွန်ကရစ်လမ်း
- ၅) ဒိုင်ငံသားစိစစ်ရေးကန်
- ၆) မူလတန်းကျောင်း
- ၇) အုပ်ချုပ်ရေးဗဟိုရုံး
- ၈) ကျောင်းဆရာမ ကော်ဒါဆောင်
- ၉) မြစ်ဖမ်းကျောင်းလုပ်ငန်း
- ၁၀) ကွန်ကရစ်ရေမြောင်း
- ၁၁) လယ်ယာမြေကရမ်ပေါက်
- ၁၂) ဇာထိုးပန်းထိုး သင်တန်း
- ၁၃) ရွာချင်းဆက်လမ်း (ကျောက်ခင်းလမ်း)
- ၁၄) စိုက်ပျိုးမွေးမြူရေး သင်တန်း
- ၁၅) ခွမ်းဆောင်ရည်ဖြင့် သင်တန်း



၇။ ကျေးရွာအချက်အလက်(ပုံစံ-၁) နှင့်အစည်းအဝေးမှတ်တမ်း

ပုံစံ - ၀ - ၁ ကျေးရွာအခြေခံအချက်အလက်များ (Form PC 1)

လမ်းညွှန်ရှက်၊ ကျေးရွာတစ်ရွာသို့ ပထမဆုံးမိတ်ဆက်ခေါ် သွားရောက်သောအခါ လူထုစည်းရုံးရေးမှူးသည် ကျေးရွာ ခေါင်းဆောင်များအား ကျေးရွာအချက်အလက်များကို မေတ္တာရပ်ခံ၍ တောင်းခံရသည်။ ဤအချက်အလက်များကို စီမံကိန်း မိတ်ဆက်အစည်းဝေးမတိုင်မီတောင်းခံရမည်။ စီမံကိန်းမိတ်ဆက်အစည်းဝေးတွင် လူထုစည်းရုံးရေးမှူးသည် ဤအချက်အလက် များအား စစ်ဆေးပြီး မှန်ကန်အောင်ပြုလုပ်ရမည်။ ပြီးနောက်တွင် လူထုစည်းရုံးရေးမှူးမှ သတင်းအချက်အလက်ထံသို့ Tablets မှ တဆင့် ခြည့်သွင်းရမည်။

|  |                              |   |  |
|--|------------------------------|---|--|
| ကျေးရွာခေါင်းဆောင်အမည်<br><b>ဦးထွန်းစေ</b> |                              | ကျေးရွာခေါင်းဆောင်၏ ဖုန်းနံပါတ်<br><b>၀၇၅၅၈၁၃၇၆၅၅</b> | လူထုစည်းရုံးရေးမှူး၏ အမည်<br><b>ဒေါ်ခန့်ဇော်</b> |
| ပြည်နယ်၊တိုင်းဒေသကြီး<br><b>တနင်္သာရီ</b>  | မြို့နယ်<br><b>တနင်္သာရီ</b> | ကျေးရွာအုပ်စု<br><b>အနောက်မော်တန်း</b>                | ကျေးရွာ<br><b>ညောင်စေတီ</b>                      |

က။ လူဦးရေ

| လူမျိုးစု                                  | အိမ်ထောင်စုအရေအတွက်  | ကိုးကွယ်သည့်ဘာသာ           | အိမ်ထောင်စုအရေအတွက် |
|--|----------------------|----------------------------|---------------------|
| လူမျိုးစု (၁) <del>မူဆလင်</del>            | 156                  | ဘာသာ (၁) <del>မူဆလင်</del> | 155                 |
| လူမျိုးစု (၂) -----                        |                      | ဘာသာ (၂) <del>မူဆလင်</del> | 1                   |
| လူမျိုးစု (၃) -----                        |                      | ဘာသာ (၃) -----             |                     |
| လူမျိုးစုရော<br>အခြား -----                |                      | ဘာသာရော -----              |                     |
|  | အရေအတွက်             |                            |                     |
| မသန်စွမ်းသူများ                            | 10    ၈ - 6<br>၄ - 4 |                            |                     |
| သက်ကြီးရွယ်အိုများ<br>(၆၅ နှစ် နှင့် အထက်) | 27                   |                            |                     |
| စစ်ဘေးရှောင်                               | 0                    |                            |                     |

|                                 | အမျိုးသား (အရေအတွက်) | အမျိုးသမီး (အရေအတွက်) |
|---------------------------------|----------------------|-----------------------|
| လူဦးရေ                          |                      |                       |
| လူမျိုးစု (၁) <del>မူဆလင်</del> | 386                  | 429                   |
| လူမျိုးစု (၂) -----             |                      |                       |
| လူမျိုးစု (၃) -----             |                      |                       |
| အခြား                           |                      |                       |
| အိမ်ထောင်ဦးစီး                  | 133                  | 29                    |

815

လူထုဗဟိုပြုစီမံကိန်း
တတိယနစ်ဂတ်ဂန်း
တနင်္သာရီမြို့နယ်



(ခ) အခြေခံအဆောက်အအုံ အသုံးအဆောင်များ

| စာသင်ကျောင်း    | အမှတ်<br>ခြံမပါ                     | ကျန်းမာရေး       | အမှတ်<br>ခြံမပါ          | ဘာသာရေး အဆောက်<br>အအုံများ | အမှတ်<br>ခြံမပါ                     |
|-----------------|-------------------------------------|------------------|--------------------------|----------------------------|-------------------------------------|
| မူကြိုကျောင်း   | <input type="checkbox"/>            | တိုက်နယ်ဆေးရုံ   | <input type="checkbox"/> | ခေတီ                       | <input type="checkbox"/>            |
| မူလတန်းကျောင်း  | <input checked="" type="checkbox"/> | ကျန်းမာရေးဌာန    | <input type="checkbox"/> | ဘုန်းကြီးကျောင်း           | <input type="checkbox"/>            |
| မူလွန်ကျောင်း   | <input type="checkbox"/>            | ကျန်းမာရေးဌာနခွဲ | <input type="checkbox"/> | ဟိန္ဒူဘုရားကျောင်း         | <input type="checkbox"/>            |
| အလယ်တန်းကျောင်း | <input type="checkbox"/>            | ဆေးပေးခန်း       | <input type="checkbox"/> | ခရစ်ယာန်ကျောင်း            | <input type="checkbox"/>            |
| လယ်လွန်ကျောင်း  | <input type="checkbox"/>            | အခြား            | <input type="checkbox"/> | ဓလီ                        | <input checked="" type="checkbox"/> |
| အထက်တန်းကျောင်း | <input type="checkbox"/>            |                  |                          | အခြား                      | <input type="checkbox"/>            |
| အခြား           | <input type="checkbox"/>            |                  |                          |                            |                                     |
| မှတ်ချက်        |                                     | မှတ်ချက်         |                          | မှတ်ချက်                   |                                     |

(ဂ) ကျွမ်းကျင်သူများမှတ်တမ်း (ကျေးရွာတွင်နေထိုင်သော သို့မဟုတ် တခြားရွာမှလာရောက်သော ကျွမ်းကျင်သူများ)

| (၁) စာသင်ကျောင်း |                                     |                                     | (၂) ကျန်းမာရေး              |                          |                          | (၃) လက်မှုပညာရှင်              |                                     |                          |
|------------------|-------------------------------------|-------------------------------------|-----------------------------|--------------------------|--------------------------|--------------------------------|-------------------------------------|--------------------------|
|                  | ရွာတွင်နေ<br>ထိုင်သူ                | အခြားရွာမှ<br>လာသူ                  |                             | ရွာတွင်နေ<br>ထိုင်သူ     | အခြား<br>ရွာမှ<br>လာသူ   |                                | ရွာတွင်<br>နေထိုင်သူ                | အခြားရွာ<br>မှလာသူ       |
| မူလတန်းပြဆရာ/မ   | <input checked="" type="checkbox"/> | <input checked="" type="checkbox"/> | ဆရာဝန်                      | <input type="checkbox"/> | <input type="checkbox"/> | လက်သမား                        | <input checked="" type="checkbox"/> | <input type="checkbox"/> |
| အထက်တန်းပြဆရာ/မ  | <input type="checkbox"/>            | <input type="checkbox"/>            | လက်ထောက်<br>ကျန်းမာရေးမှူး  | <input type="checkbox"/> | <input type="checkbox"/> | ပန်းရံ                         | <input checked="" type="checkbox"/> | <input type="checkbox"/> |
| အလယ်တန်းပြဆရာ/မ  | <input type="checkbox"/>            | <input type="checkbox"/>            | အသုံးသမားကျန်းမာရေး<br>ဆရာမ | <input type="checkbox"/> | <input type="checkbox"/> | လျှပ်စစ်ကျွမ်းကျင်၊<br>မီးသမား | <input type="checkbox"/>            | <input type="checkbox"/> |
| မူကြိုဆရာ/မ      | <input type="checkbox"/>            | <input type="checkbox"/>            | သားဖွားဆရာမ                 | <input type="checkbox"/> | <input type="checkbox"/> | ရေပိုက်သူယ်သူ                  | <input checked="" type="checkbox"/> | <input type="checkbox"/> |
| အခြား            | <input type="checkbox"/>            | <input type="checkbox"/>            | ပြည်သူ့ကျန်းမာရေးလုပ်သား    | <input type="checkbox"/> | <input type="checkbox"/> | စက်ပြင်ဆရာ                     | <input checked="" type="checkbox"/> | <input type="checkbox"/> |
| မှတ်ချက်         |                                     |                                     | မှတ်ချက်                    |                          |                          | မှတ်ချက်                       |                                     |                          |

(ဃ) ကျေးရွာသို့ ရောက်ရှိနိုင်သည့် လမ်းအခြေအနေ / ကျေးရွာတစ်ရွာသည် ၎င်း၏ ကျေးရွာအုပ်စုနှင့် ဆက်သွယ်ထားသော လမ်းအခြေအနေ (အောက်ပါတို့ကို ဝိုင်းပါ)

ကျောက်ကြမ်းလမ်း      ကတ္တရာလမ်း      ကွန်ကရစ်လမ်း      မော်တော်ဆိုင်ကယ်လမ်း  
 ကျောက်ခင်းလမ်း      မြေသားလမ်း      လူသွားလမ်း      အခြား \_\_\_\_\_

(င) ကျေးရွာဖွံ့ဖြိုးမှုစီမံချက်

(၁) လူထုဝဟိုပြုစီမံကိန်းမစတင်မှီ ဤကျေးရွာတွင် ကျေးရွာဖွံ့ဖြိုးမှု စီမံချက်ရှိခဲ့ပါသလား?

ရိုင်းပါ  
 ရှိပါသည်/မရှိပါ/မသိပါ

လူထုဝဟိုပြုစီမံကိန်း      တတိယနှစ်စက်ဂန်း      တနင်္သာရီမြို့နယ်







ပထမအကြိမ်စည်းအဝေးမှတ်တမ်း

ပထမ အကြိမ် အစည်းအဝေး

အချိန် " " နံနက် ၉ နာရီမှ ၂ နာရီထိ

နေ့ရက် " " ၁၇.၁၁.၂၀၁၇

နေရာ " " ဦးထွန်းကြည်၏ အိမ်

အစည်းအဝေး တက်ရောက်သူများ

- |                  |                  |
|------------------|------------------|
| ၁။ ဦးစုထွေး      | ၈။ ဒေါ်ခင်စုထွေး |
| ၂။ ဒေါ်ရီမာဗို   | ၉။ ဦးထွန်းဝေ     |
| ၃။ ဦးဒုကလင်      | ၁၀။ ဒေါ်သီသီဦး   |
| ၄။ ဦးဝင်းအောင်   |                  |
| ၅။ ဒေါ်မြဖြူ     |                  |
| ၆။ ဒေါ်ခင်မာဦး   |                  |
| ၇။ ဒေါ်အေးကြိုင် |                  |

ကျေးဇူး သို့ / သားများ - ၇၀ ဦး

အစည်းအဝေး တက်ရောက်သူ စုစုပေါင်း - ၇၀ ဦး

ကျား - ၄၇ ဦး

မ - ၂၃ ဦး

အွေးချွေးချက်

၁။ လူထုမဟုတ် ဖြစ်နိုင်စွမ်း မိတ်ဆက်ခြင်းနှင့်

၂။ ကျေးဇူးတော်ဖတ်စဉ်များ၏ တာဝန်နှင့် ဝတ္တရားများအား ရှင်းလင်းခြင်း

ဆုံးဖြတ်ချက်

ဘောင်စေ့ဆောင်ရွက်ရာတွင် ကော်မတီဝင်များအနေဖြင့်

၁။ ဦးသန်းဦး (လှည့်ပတ် / ဖြစ်ထိန်း) ၉။ ဦးအောင်ထွန်း (စောင့်ကြည့်)

၂။ ဒေါ်ခင်စုထွေး (လှည့်ပတ် / ဖြစ်ထိန်း) ၁၀။ ဒေါ်ခင်စုထွေး (စောင့်ကြည့်)

၃။ ဒေါ်သီသီဦး (လှည့်ပတ်) ၁၁။ ဒေါ်အေးမူ (စောင့်ကြည့်)

၄။ ဒေါ်သန်းသန်းဝင်း (စောင့်ကြည့်) ၁၂။ ဒေါ်အေးကြိုင် (လှည့်ပတ်)

၅။ ဒေါ်သီသီဦး (စီ / ထောက်) ၁၃။ ဦးစိုးအောင်စိုး (စောင့်ကြည့်)

၆။ ဒေါ်ရီမာဗို (လှည့်ပတ်) ၁၄။ ဦးစုထွန်းဦး (စောင့်ကြည့်)

၇။ ဦးထွန်းဝေ (လှည့်ပတ်) ၁၅။ ဦးဝင်းထွန်း (စီ / ထောက်)

၈။ ဦးမျိုးလှိုင် (စောင့်ကြည့်) ၁၆။ ဦးသန်းဝင်း (လှည့်ပတ် / ဖြစ်ထိန်း)

တို့ကို အွေးချယ် ဆုံးဖြတ်ခဲ့ကြပါသည်။

မှတ်တမ်း တင်သူ

ဒေါ်ရီမာဗို (CF)

အစည်းအဝေး

ဦးစုထွေး  
ကျေးဇူးတော်အိမ်







၉။ ကျေးရွာဖွံ့ဖြိုးရေးဦးစီးဌာနအစီအစဉ်(ပုံစံ-၃)နှင့် အစည်းအဝေးမှတ်တမ်း

ပုံစံ - ၀ - ၃ ကျေးရွာဖွံ့ဖြိုးရေး ဦးစီးဌာနအစီအစဉ် (Form PC 3)

| လယ်ဥယျာဉ်မှူး အဆင့်(၃) ကျေးရွာဖွံ့ဖြိုးရေးမှူးချက်အစည်းအဝေး ဖြိုးဆော်သောအခါ ကျေးရွာစီမံကိန်း အထောက်အကူပြု ကော်မတီသည် လူထုစည်းရုံးရေးများအကူအညီဖြင့် ဤပုံစံကိုပြည့်စုံအောင် ဖြည့်သွင်းရမည်။                        |   |   |                      |   |
|---|---|---|----------------------|---|
| လူထုစည်းရုံးရေးမှူး/ဝန်ထမ်း အမည်  | ကျေးရွာ   |   |                      |   |
| နေ့စွဲ  | ၁၇. ၁၁. ၂၂  |   |                      |   |
| စက်ဝန်းအား အမှတ်ဖြစ်ပါ (✓) <input checked="" type="checkbox"/> စက်ဝန်း(၁) <input type="checkbox"/><br>စက်ဝန်း(၂) <input type="checkbox"/> စက်ဝန်း(၃) <input type="checkbox"/> စက်ဝန်း(၄) <input type="checkbox"/> |   |   |                      |   |
| ပြည်နယ်/တိုင်း  | တနင်္သာရီ   |   |                      |   |
| မြို့နယ်  | တနင်္သာရီမြို့နယ်   |   |                      |   |
| ကျေးရွာအုပ်စု   | အနောက်ကျေးရွာ   |   |                      |   |
| ကျေးရွာ   | လောင်းဝင်းထောင်   |   |                      |   |
| က။ အခက်အခဲအတားအဆီးများအားလုံးစနစ်ဖြင့် - ယခုလက်ရှိအခြေအနေတွင် ဤကျေးရွာဖွံ့ဖြိုးတိုးတက်ရေးအတွက် အဓိက အခက်အခဲအတားအဆီးများသည် မည်သည်များဖြစ်ပါသနည်း။ (အမျိုးသား/သမီး အနည်းဆုံးအခက်အခဲ ၅ ခုစီဖော်ပြပါ)                |   |   |                      |   |
| အမျိုးသား အဖွဲ့မှ တင်ပြသောအခက်အခဲအတားအဆီးများ   | အမျိုးသမီး အဖွဲ့မှ တင်ပြသောအခက်အခဲအတားအဆီးများ            |   |                      |   |
| ၀ ရေအခြားမရှိရှိ ငို ကုသိတွင် ဝမ်းဗျာ ဝမ်းဗျာ   | ၀ ရေအားလုံးမရှိရှိ ငို ကုသိတွင် ဝမ်းဗျာ                   |   |                      |   |
| ၂ ရေအားလုံးမရှိရှိ ငို ကုသိတွင် ဝမ်းဗျာ   | ၂ ရေအားလုံးမရှိရှိ ငို ကုသိတွင် ဝမ်းဗျာ                   |   |                      |   |
| ၃ ရေအားလုံးမရှိရှိ ငို ကုသိတွင် ဝမ်းဗျာ   | ၃ ရေအားလုံးမရှိရှိ ငို ကုသိတွင် ဝမ်းဗျာ                   |   |                      |   |
| ၄ ရေအားလုံးမရှိရှိ ငို ကုသိတွင် ဝမ်းဗျာ   | ၄ ရေအားလုံးမရှိရှိ ငို ကုသိတွင် ဝမ်းဗျာ                   |   |                      |   |
| ၅ ရေအားလုံးမရှိရှိ ငို ကုသိတွင် ဝမ်းဗျာ   | ၅ ရေအားလုံးမရှိရှိ ငို ကုသိတွင် ဝမ်းဗျာ                   |   |                      |   |
| ခ။ မျှော်မှန်းခြင်း - နောင်လာမည့် ( ၅ ) နှစ် အတွင်း ကျေးရွာဖွံ့ဖြိုးရေး မျှော်မှန်းလျာထားချက်များအား တင်ပြပါ။   |   |   |                      |   |
| အမျိုးသားအဖွဲ့မှ တင်ပြသောမျှော်မှန်းချက်များ  | အမျိုးသမီးအဖွဲ့မှ တင်ပြသောမျှော်မှန်းချက်များ             |   |                      |   |
| ၀ ကျေးရွာအတွက် ရေအခြားမရှိရှိ   | ၀ ကျေးရွာအတွက် ရေအခြားမရှိရှိ                             |   |                      |   |
| ၂ ကျေးရွာအတွက် ရေအခြားမရှိရှိ   | ၂ ကျေးရွာအတွက် ရေအခြားမရှိရှိ                             |   |                      |   |
| ၃ ကျေးရွာအတွက် ရေအခြားမရှိရှိ   | ၃ ကျေးရွာအတွက် ရေအခြားမရှိရှိ                             |   |                      |   |
| ၄ ကျေးရွာအတွက် ရေအခြားမရှိရှိ   | ၄ ကျေးရွာအတွက် ရေအခြားမရှိရှိ                             |   |                      |   |
| ၅ ကျေးရွာအတွက် ရေအခြားမရှိရှိ   | ၅ ကျေးရွာအတွက် ရေအခြားမရှိရှိ                             |   |                      |   |
| ဂ။ လူထုစီမံကိန်း၏ လာမည့် ( ၄ ) နှစ်အတွက် အကျိုးဝင်သော ဦးစီးဌာန ဖွံ့ဖြိုးတိုးတက်မှု လုပ်ငန်း အစီအစဉ်များအားဖော်ပြပါ။   |   |   |                      |   |
| အဆင့်   | ကျေးရွာအတွက် ဦးစီးဌာန ဖွံ့ဖြိုးတိုးတက်မှု လုပ်ငန်းစဉ်များ | အဆိုပြုသူ (အမျိုးသား/အမျိုးသမီး/အမျိုးသား+အမျိုးသမီး) | ခန့်မှန်းကုန်ကျစရိတ် | အကျိုးခံစားခွင့်ရှိသူ ခန့်မှန်းခြေ အရေအတွက် |
| ၀   | ရွာတွင်းကျွန်းကရစ်လမ်း (၃၀၀)                              | က + မ   | 500,000,000          | 1000  |
| ၂   | ဆေးပေးခန်း (60'x30'x12')                                  | က + မ   | 200,000,000          | 851   |
| ၃   | လှုပ်ရွက်စီးလမ်း ၈၅'                                      | က + မ   | 150,000,000          | 851   |
| ၄   |   |   |                      |   |
| ၅   |   |   |                      |   |



ပုံစံ - ၈ - ၃ ကျေးရွာဖွံ့ဖြိုးရေး ဦးစားပေးအစီအစဉ် (Form PC 3)

လယ်ဥယျာဉ်ရှာဖွေ အဆင့်(၃) ကျေးရွာမှိုင်းရိုင်းအစဉ်အစား ပြီးဆုံးသောအခါ ကျေးရွာပုံစံကိန်း အထောက်အကူပြု ကော်မတီသည် လူထုစည်းရုံးရေးမှူးအကူအညီဖြင့် ဤပုံစံကိုပြည့်စုံအောင် ပြည့်သွင်းရမည်။

လူထုစည်းရုံးရေးမှူး/ဝန်ထမ်း အမည်

နေ့စွဲ

စက်ဝန်းအား အမှတ်ဖြစ်ပါ (✓)  စက်ဝန်း(၁)  စက်ဝန်း(၂)  စက်ဝန်း(၃)  စက်ဝန်း(၄)

ပြည်နယ်/တိုင်း တနင်္သာရီ၊ ပြည်နယ်တနင်္သာရီ၊ ကျေးရွာအုပ်စု ~~ကျေးရွာ~~ ကျေးရွာ ~~ကျေးရွာ~~ ကျေးရွာ

က။ အခက်အခဲအတားအဆီးများအားဆွေးနွေးခြင်း - ယခုလက်ရှိအခြေအနေတွင် ဤကျေးရွာဖွံ့ဖြိုးတိုးတက်ရေးအတွက် အဓိက အခက်အခဲအတားအဆီးများသည် မည်သည်များဖြစ်ပါသနည်း။ (အမျိုးသား/သမီး အနည်းဆုံးအခက်အခဲ ၅ ခုစီဖော်ပြပါ)

| အမျိုးသား အဖွဲ့မှ တင်ပြသောအခက်အခဲအတားအဆီးများ | အမျိုးသမီး အဖွဲ့မှတင်ပြသောအခက်အခဲအတားအဆီးများ                            |
|---|--|
| ၁ ခြင်္သေ့၊ ရိခပ်ရေး ကန် စင်္ကြံ အိုးပျက်     | ၁ ကော်ဗိုလ်အောင် မြေညီညွတ်အတွက် ရပ်စေ ပြန်ဆောင်မှုများ ကုန်ကြေးငွေ ခက်ခဲ |
| ၂ မြက်ပျိုး နှုတ်ပညာများ အားကစားပြင်          | ၂ မြက်ပျိုး ရေး နှုတ်ပညာများ လိုအပ်                                      |
| ၃   | ၃  |
| ၄   | ၄  |
| ၅   | ၅  |

ခ။ မျှော်မှန်းခြင်း - နောင်လာမည့် ( ၅ )နှစ် အတွင်း ကျေးရွာဖွံ့ဖြိုးရေး မျှော်မှန်းလျာထားချက်များအား တင်ပြပါ။

| အမျိုးသားအဖွဲ့မှ တင်ပြသောမျှော်မှန်းချက်များ | အမျိုးသမီးအဖွဲ့မှ တင်ပြသောမျှော်မှန်းချက်များ |
|--|---|
| ၁ ခြင်္သေ့ သားရဲခပ်ရေး ကန် များ လိုအပ်       | ၁ ကော်ဗိုလ်အောင် လိုအပ်                       |
| ၂ မြက်ပျိုး ရေး နှုတ်ပညာများ လိုအပ်          | ၂ မြက်ပျိုး ရေး နှုတ်ပညာများ လိုအပ်           |
| ၃  | ၃   |
| ၄  | ၄   |
| ၅  | ၅   |

ဂ။ လူထုပီပီကိန်း၏ လာမည့် ( ၄ )-နှစ်အတွက် အကျိုးဝင်သော ဦးစားပေး ဖွံ့ဖြိုးတိုးတက်မှု လုပ်ငန်း အစီအစဉ်များအားဖော်ပြပါ။

| အဆင့် | ကျေးရွာအတွက် ဦးစားပေး ဖွံ့ဖြိုးတိုးတက်မှု လုပ်ငန်းစဉ်များ | အဆိုပြုသူ (အမျိုးသားများ/ အမျိုးသမီးများ/အမျိုးသား+ အမျိုးသမီး) | ခန့်မှန်းကုန်ကျ စရိတ် | အကျိုးခံစားခွင့်ရှိသူ ခန့်မှန်းခြေ အရေအတွက် |
|-------|---|---|-----------------------|---|
| ၁     |   |   |                       |   |
| ၂     |   |   |                       |   |
| ၃     |   |   |                       |   |
| ၄     |   |   |                       |   |
| ၅     |   |   |                       |   |

လူထုပီပီကိန်း၏ လာမည့် ( ၄ )-နှစ်အတွက် အကျိုးဝင်သော ဦးစားပေး ဖွံ့ဖြိုးတိုးတက်မှု လုပ်ငန်း အစီအစဉ်များအားဖော်ပြပါ။

လူထုပီပီကိန်း၏ လာမည့် ( ၄ )-နှစ်အတွက် အကျိုးဝင်သော ဦးစားပေး ဖွံ့ဖြိုးတိုးတက်မှု လုပ်ငန်း အစီအစဉ်များအားဖော်ပြပါ။



ယ၊ လူထုပီပီကိန်း၏ လာမည့် (၄) နှစ်အတွက် အကျုံးမဝင်သော ဦးစားပေး ဖွံ့ဖြိုးတိုးတက်မှု လုပ်ငန်း အစီအစဉ်များအားဖော်ပြပါ။

| အဆင့် | ကျေးရွာအတွက် ဦးစားပေး ဖွံ့ဖြိုး တိုးတက်မှု လုပ်ငန်းစဉ်များ | အဆိုပြုသူ (အမျိုးသားများ/ အမျိုးသမီးများ/အမျိုးသား+ အမျိုးသမီး) | အခန်းကဏ္ဍ  |
|-------|--|---|--|
| ၁     | မြစ်ကူးတံတား   | က + မ   | အောက်လုပ်ရေး<br>လဝက<br>ကျေးလက် ၊ မြန်ပျိုးရေး<br>အောက်လုပ်ရေး ၊ ပညာရေး |
| ၂     | ဒိုင်ငံသာ စိစစ်ရေးကန်                                      | က + မ   |  |
| ၃     | မြက်ပျိုးရေး နည်းပညာ သင်တန်း                               | က + မ   |  |
| ၄     | ဘဏ္ဍာရေး အစီအစဉ်   | က + မ   |  |
| ၅     |  |   |  |

ခေါင်းဆောင်၊ ကျေးရွာပီပီကိန်းအထောက်အကူပြုကော်မတီမှ အတည်ပြုသည်။

အမည် ရွှေအိမ်စိန် လက်မှတ် ခွင့် နေ့စွဲ ၁၇.၁၁.၁၇

လူထုပီပီကိန်း

တတိယနှစ်ကော်မတီ

တနင်္သာရီမြို့နယ်





၁၀။ ကျေးရွာအုပ်စုစီမံကိန်းလုပ်ငန်းခွဲရွေးချယ်ခြင်း(ပုံစံ-၄) နှင့်အုပ်စုအစည်းအဝေးမှတ်တမ်း

ပုံစံ - ၈ - ၄ ကျေးရွာအုပ်စုစီမံကိန်းလုပ်ငန်းခွဲရွေးချယ်ခြင်းပုံစံ (Form PC 4)

လမ်းညွှန်ချက်။ စီမံကိန်းလုပ်ငန်းခွဲရွေးချယ်မှုအစည်းအဝေးပြီးနောက်တွင် ကျေးရွာအုပ်စုမှ CF/TFတို့၏ အကူအညီရယူ၍ ကျေးရွာစီထောက်ကော်မတီမှ လက်မှတ်ရေးထိုးပြီး အဆိုပါပုံစံအား ပြည့်စုံအောင်ဖြည့်သွင်းရမည်။ ဤပုံစံအား ပြည့်စုံစွာဖြည့်သွင်းပြီးတိုးတက်ရေးစီမံချက်တွင် TPIC သို့ ပေးပို့ရန်အတွက် နောက်ဆက်တွဲအဖြစ် ထားရှိရမည်။ CF မှ ကျေးရွာတစ်ရွာချင်းစီ၏ စီမံကိန်းလုပ်ငန်းခွဲဆိုင်ရာ အချက်အလက်များကို MIS သို့ ထည့်သွင်းရမည်။ (ယခုနစ်စီမံကိန်းလုပ်ငန်းခွဲ မလုပ်ကိုင်သော ကျေးရွာများ မပါဝင်ပါ။)

ကျေးရွာစည်းရုံးရေးမှူး/ဝန်ထမ်းအမည် ဒေါ်ခန္တီလှော်၊ ဦးသိန်းထွန်းဦး၊ ဒေါ်ဒေါ်စောစောသိ

နေ့စွဲ ၂၈-၂-၂၀၁၈ စက်ဝန်းအားအမှတ်ခြစ်ပေးပါ။(✓) စက်ဝန်း(၁) စက်ဝန်း(၂) စက်ဝန်း(၃) စက်ဝန်း(၄)

ပြည်နယ်/တိုင်း တနင်္သာရီ မြို့နယ် တနင်္သာရီ ကျေးရွာအုပ်စု ဇာနော်မော်တုန်း

| ကျေးရွာအမည် | ဆောင်ရွက်မည့် လုပ်ငန်းများ | အတိုင်းအတာ      | ခန့်မှန်း တိုက်ရိုက် အကျိုးခံစားခွင့် ရှိသူများ | အဆိုပြုတင်ပြသူ  | ခန့်မှန်းကုန်ကျစရိတ်   |                      |   |            |
|-------------|----------------------------|-----------------|---|---|------------------------|----------------------|---|------------|
|             |                            |                 |   |   | စီမံကိန်းမှ ထည့်ဝင်မှု | ကျေးရွာမှ ထည့်ဝင်မှု | အခြားထည့်ဝင်မှု (ဖော်ပြပါ) ထည့်ဝင်ငွေ၊ အမည်/အဖွဲ့ | စုစုပေါင်း |
| ကထော့ကုန်း  | စာသင်ကျောင်း               | 40' x 30' x 12' | ၆၁ ဦး   | <input type="checkbox"/> ကျား<br><input type="checkbox"/> မ<br><input checked="" type="checkbox"/> ကျား+မ | 165 သိန်း              |                      |   |            |
| နန်းမိတ်ဖြူ | မိတ်ခမ်း၊ ရွာထွယ်တန်းဖြူ   | 53 ဂဏ်          | 1500 ဦး   | <input type="checkbox"/> ကျား<br><input type="checkbox"/> မ<br><input checked="" type="checkbox"/> ကျား+မ | 50 သိန်း               |                      |   |            |
|             |                            |                 |   | <input type="checkbox"/> ကျား<br><input type="checkbox"/> မ<br><input type="checkbox"/> ကျား+မ            |                        |                      |   |            |
|             |                            |                 |   | <input type="checkbox"/> ကျား<br><input type="checkbox"/> မ<br><input type="checkbox"/> ကျား+မ            |                        |                      |   |            |
|             |                            |                 |   | <input type="checkbox"/> ကျား<br><input type="checkbox"/> မ<br><input type="checkbox"/> ကျား+မ            |                        |                      |   |            |

ရာထူး ကျေးရွာအုပ်စု စီ/ထောက်ကော်မတီ ဥက္ကဋ္ဌ အမည် ဒေါ်တင်စင်စို လက်မှတ် တင်စို ရက်စွဲ \_\_\_\_\_

လူထုဝတ်ပြုစီမံကိန်း \_\_\_\_\_ တတိယနစ်စက်ဝန်း \_\_\_\_\_ တနင်္သာရီမြို့နယ် \_\_\_\_\_



အုပ်စုအစည်းအဝေးမှတ်တမ်း

အနောက်မော်တုန်း - အုပ်စု အစည်းအဝေး

အချိန် " " နေ့လည် ၂၁ နာရီမှ ၄၁ နာရီ အထိ။

နေ့ရက် " " ၂၈.၂.၂၀၁၈ (ဗုဒ္ဓဟူးနေ့)။

နေရာ " " အနောက်မော်တုန်း - အုပ်ချုပ်ရေးဌာနခွဲ"

တက်ရောက်သူဦးရေ - (၁၇) ဆာဏ် ၊ စား - ၉ ဆာဏ်  
မ - ၈ ဆာဏ်

ဆွေးနွေးချက်များ

လူထုစည်းရုံးရေးဌာန ဦးစီးဌာနနှင့် ဦးစွာ ကော်မတီဝင်များက အဖွဲ့ဝင်အဖွဲ့  
ဖြင့် ကျေးရွာအုပ်စု စီမံခန့်ခွဲမှုအဖွဲ့၏ ဖွဲ့စည်းပုံ၊ တာဝန်နှင့် ဝတ္တရားများ  
ကို ရှင်းလင်း ဖြောဖြားခဲ့ပါသည်။ ဆက်လက်၍ လက်ထောက်နည်းပညာဌာန  
၏အေးအေးသိမှ ကျေးရွာအစိုးရအဖွဲ့၏ ဖွဲ့စည်းပုံ၊ တာဝန်နှင့် ဝတ္တရားများ  
များက ဖြေလည်ပေးဖြေ တတ်ယဉ်စက်ဝန်းအတွက် အုပ်စုရန်ပုံငွေ  
နှင့် သုံးစွဲရမည့် ငွေပမာဏ တို့အား ရှင်းလင်း ဖြောဖြားခဲ့ပါသည်။

ဆုံးဖြတ်ချက်များ

ကျေးရွာအစိုးရအဖွဲ့ဝင်များက ကျေးရွာအုပ်စုကော်မတီဝင်များ  
အား အများစုက အစည်းအဝေးအဖွဲ့ဝင်အဖြစ် နန်းစိုက်ဖြေရွာ (ပိုက်လိုင်းဖြေဖြေ) ၊  
(၆၀) သိန်းနှင့် ကတော့ကမ်းရွာ၊ စာသင်ကျောင်း (၄၀' x ၃၀' x ၁၂') ၊  
(၁၆၅) သိန်းတို့ကို အများစုက အတည်ပြုခဲ့ပြီး ဆုံးဖြတ်ခဲ့ကြပါသည်။  
စတုတ္ထနှင့် စီမံခန့်ခွဲမှုအဖွဲ့ဝင် နန်းစိုက်ဖြေရွာနှင့် ကတော့ကမ်းရွာမှ အုပ်စု  
ရန်ပုံငွေအား ပဉ္စမနှစ်အတွက် အိန်ထရပ် သိန်း (၂၄၀) သိန်း နှင့်  
လျှော့ငွေများအား လုံးဝအား မရောင်းဝင် ဆောင်ရွက်သည့် စားမည် ဖြစ်ကြောင်း  
တက်ရောက်လာသူအားလုံးက သဘောတူညီ ဆုံးဖြတ်ခဲ့ကြပါသည်။

ဗုတ်တစ်တင်သူ  
*Sindi*  
၏စီမံခန့်ခွဲရေး(CCF)

အစည်းအဝေး  
၏တင်တင်ခွဲ(စီ/ဆောင်)



၁၁။ မှတ်တမ်းဓာတ်ပုံများ





၁၂။ ကျေးရွာကော်မတီဝင်များစာရင်း

| ညောင်ဇင်ထောင့်ကျေးရွာကော်မတီဝင်များ |                  |                                      | တတိယနှစ်စက်ဝန်း |
|-------------------------------------|------------------|--------------------------------------|-----------------|
| စဉ်                                 | အမည်             | ကော်မတီ                              | တာဝန်/ရာထူး     |
| ၁                                   | ဦးဝင်းထွန်း      | စီ/ထောက်                             | ဥက္ကဋ္ဌ         |
| ၂                                   | ဒေါ်သီသီခိုင်    |                                      | ဥက္ကဋ္ဌ         |
| ၃                                   | ဦးအောင်ထွန်း     | စောင့်ကြည့်ကြီးကြပ်<br>ရေးဆပ်ကော်မတီ | အဖွဲ့ဝင်        |
| ၄                                   | ဦးရဲထွန်းဦး      |                                      | ခေါင်းဆောင်     |
| ၅                                   | ဒေါ်သန်းသန်းဝင်း |                                      | အဖွဲ့ဝင်        |
| ၆                                   | ဦးဆန်းဦး         | လည်ပတ်ထိန်းသိမ်း<br>ရေးဆပ်ကော်မတီ    | အဖွဲ့ဝင်        |
| ၇                                   | ဒေါ်စန်းမြင့်    |                                      | အဖွဲ့ဝင်        |
| ၈                                   | ဦးသန်းဝင်း       |                                      | ခေါင်းဆောင်     |
| ၉                                   | ဒေါ်ရီမာချို     | ဝယ်ယူရေး ဆပ်ကော်မတီ                  | ခေါင်းဆောင်     |
| ၁၀                                  | ဦးဝင်းဇော်       |                                      | မှတ်တမ်းထိန်း   |
| ၁၁                                  | ဒေါ်သီတာအေး      |                                      | အဖွဲ့ဝင်        |
| ၁၂                                  | ဦးမျိုးလွင်      | အကြံပြုကိုယ်စား လှယ်                 | တာဝန်ခံ         |
| ၁၃                                  | ဒေါ်အေးကြိုင်    |                                      | တာဝန်ခံ         |
| ၁၄                                  | ဒေါ်မြမြဌေး      | ငွေစာရင်းကိုင်                       | တာဝန်ခံ         |
| ၁၅                                  | ဦးစိုးအောင်မိုး  | စေတနာ့ဝန်ထမ်း                        | တာဝန်ခံ         |
| ၁၆                                  | ဒေါ်အေးမူ        |                                      | တာဝန်ခံ         |

၁၃။ ကျေးရွာအုပ်စုကော်မတီဝင်များစာရင်း

| စဉ် | အမည်           | ကော်မတီ      | တာဝန်/ရာထူး   | ကျေးရွာ       |
|-----|----------------|--------------|---------------|---------------|
| ၁   | ဦးဂင်းထွန်း    | စီ/ထောက်     | ဥက္ကဋ္ဌ       | မော်တုန်း(န)  |
| ၂   | ဒေါ်တင်တင်နွဲ့ | စီ/ထောက်     | ဥက္ကဋ္ဌ       | နန်းစိမ့်ပြင် |
| ၃   | ဦးတင်အောင်မိုး | ဘဏ္ဍာရေး     | ဥက္ကဋ္ဌ       | ထိန်ထဲ        |
| ၄   | ဦးအောင်မြ      | ဘဏ္ဍာရေး     | စာရင်းကိုင်   | နန်းစိမ့်ပြင် |
| ၅   | ဒေါ်သီတာ       | ဘဏ္ဍာရေး     | အဖွဲ့ဝင်      | ကတော့ကမ်း     |
| ၆   | ဦးဂင်းအောင်    | အကြံပြုအဖွဲ့ | ဥက္ကဋ္ဌ       | ထိန်ထဲ        |
| ၇   | ဒေါ်အေးကြိုင်  | အကြံပြုအဖွဲ့ | အတွင်းရေးမှူး | မော်တုန်း(န)  |



၁၄။ ဦးစားပေးကဏ္ဍအလိုက် လုပ်ငန်းများ အကျဉ်းချုပ်

|                     | အဆင့် | လုပ်ငန်း                          | မည်သူဦးစားပေးလဲ | ကျေးရွာမှတာဝန်ခံသူ(သို့)အုပ်စု | ပြင်ပမှမည်သူထောက်ပံ့မလဲ |
|---------------------|-------|-----------------------------------|-----------------|--------------------------------|-------------------------|
| အခြေခံအဆောက်အအုံ    | ၁     | မြစ်ကူးတံတား                      | က+မ             |                                |                         |
|                     | ၂     | ရွာတွင်းကွန်ကရစ်လမ်း              | က+မ             |                                |                         |
|                     | ၃     | ကွန်ကရစ်ရေမြောင်း                 | က+မ             |                                |                         |
|                     | ၄     | လျှပ်စစ်မီး                       | က+မ             |                                |                         |
|                     | ၅     | ရွာချင်းဆက်လမ်း                   | က+မ             |                                |                         |
|                     | ၆     | အုပ်ချုပ်ရေးမှူးရုံး              | က+မ             |                                |                         |
| အသက်မွေးဝမ်းကျောင်း | ၁     | မြစိမ်းရောင်လုပ်ငန်း              | က+မ             |                                |                         |
|                     | ၂     | စိုက်ပျိုးမွေးမြူရေးသင်တန်း       | က+မ             |                                |                         |
|                     | ၃     | ဇာထိုးပန်းထိုးသင်တန်း             | မ               |                                |                         |
|                     | ၄     | စွမ်းဆောင်ရည်မြှင့်တင်ရေး သင်တန်း | က+မ             |                                |                         |
| ကျန်းမာရေးနှင့်အဟာရ | ၁     | ဆေးပေးခန်း                        | က+မ             |                                |                         |
|                     |       |                                   |                 |                                |                         |
|                     |       |                                   |                 |                                |                         |
| ပညာရေး              | ၁     | ဆရာ/မ ဘော်ဒါဆောင်                 | က+မ             |                                |                         |
|                     | ၂     | မူလတန်းကျောင်းဆောင် သစ်           | က+မ             |                                |                         |
|                     |       |                                   |                 |                                |                         |
| အခြား               | ၁     | နိုင်ငံသားစိစစ်ရေးကော်မရှင်       | က+မ             |                                |                         |
|                     | ၂     | လယ်ယာမြေဂရမ်ပေါက်                 | က+မ             |                                |                         |
|                     |       |                                   |                 |                                |                         |