

ပြည်ထောင်စုသမ္မတ မြန်မာနိုင်ငံတော် အစိုးရ  
စိုက်ပျိုးရေး၊ မွေးမြူရေးနှင့် ဆည်မြောင်းဝန်ကြီးဌာန  
ကျေးလက်ဒေသဖွံ့ဖြိုးတိုးတက်ရေး ဦးစီးဌာန  
ပျော်ဘွယ်မြို့နယ်



လူထုဗဟိုပြုစီမံကိန်း  
National Community Driven Development Project  
(NCDDP)



ကျေးရွာဖွံ့ဖြိုးရေးအစီအစဉ်  
Village Development Plan (VDP)  
ညောင်ရွှေကျေးရွာ၊ ညောင်ရွှေကျေးရွာအုပ်စု



မာတိကာ

- ၁။ မြို့နယ်မြေပုံ
- ၂။ ကျေးရွာမြေပုံ(တည်နေရာ)
- ၃။ အုပ်စုတွင်ပါဝင်သောကျေးရွာများစာရင်း
- ၄။ ကျေးရွာအခြေခံအချက်အလက်များ (ကျေးရွာသမိုင်းကြောင်း)
- ၅။ လူထုပူးပေါင်းပါဝင်သော လူမှုဆန်းစစ်ခြင်းနှင့် အကဲဖြတ်ခြင်းလုပ်ငန်းစဉ်(PSA/PRA)အကျဉ်းချုပ်ဇယား
- ၆။ ကျေးရွာဖွံ့ဖြိုးရေးအစီအစဉ်အတွက်အသုံးပြုခဲ့သော PRA tools များနှင့်တစ်ခုချင်းစီအတွက် သုံးသပ် ချက်များ
- ၇။ ကော်မတီဝင်များရွေးချယ်ခြင်းနှင့်ကျေးရွာဖွံ့ဖြိုးရေးအစီအစဉ်ဆောင်ရွက်မှုမှတ်တမ်းခါတ်ပုံများ
- ၈။ ကျေးရွာအချက်အလက် (ပုံစံ-၁)
- ၉။ စီမံကိန်းစက်ဝန်းအချိန်ဇယား (ပုံစံ-၂)
- ၁၀။ ကျေးရွာဖွံ့ဖြိုးရေးဦးစားပေးအစီအစဉ် (ပုံစံ-၃)
- ၁၁။ ကျေးရွာအုပ်စုစီမံကိန်းလုပ်ငန်းခွဲရွေးချယ်ခြင်း (ပုံစံ-၄)
- ၁၂။ အစည်းအဝေးမှတ်တမ်းများ
- ၁၃။ ကဏ္ဍအလိုက်ဦးစားပေးဖွံ့ဖြိုးရေးလုပ်ငန်းစဉ်များ



၁။ ဖျော်ဘွယ်မြို့နယ် မြေပုံ

ဖျော်ဘွယ်မြို့နယ်အခြေပြမြေပုံ

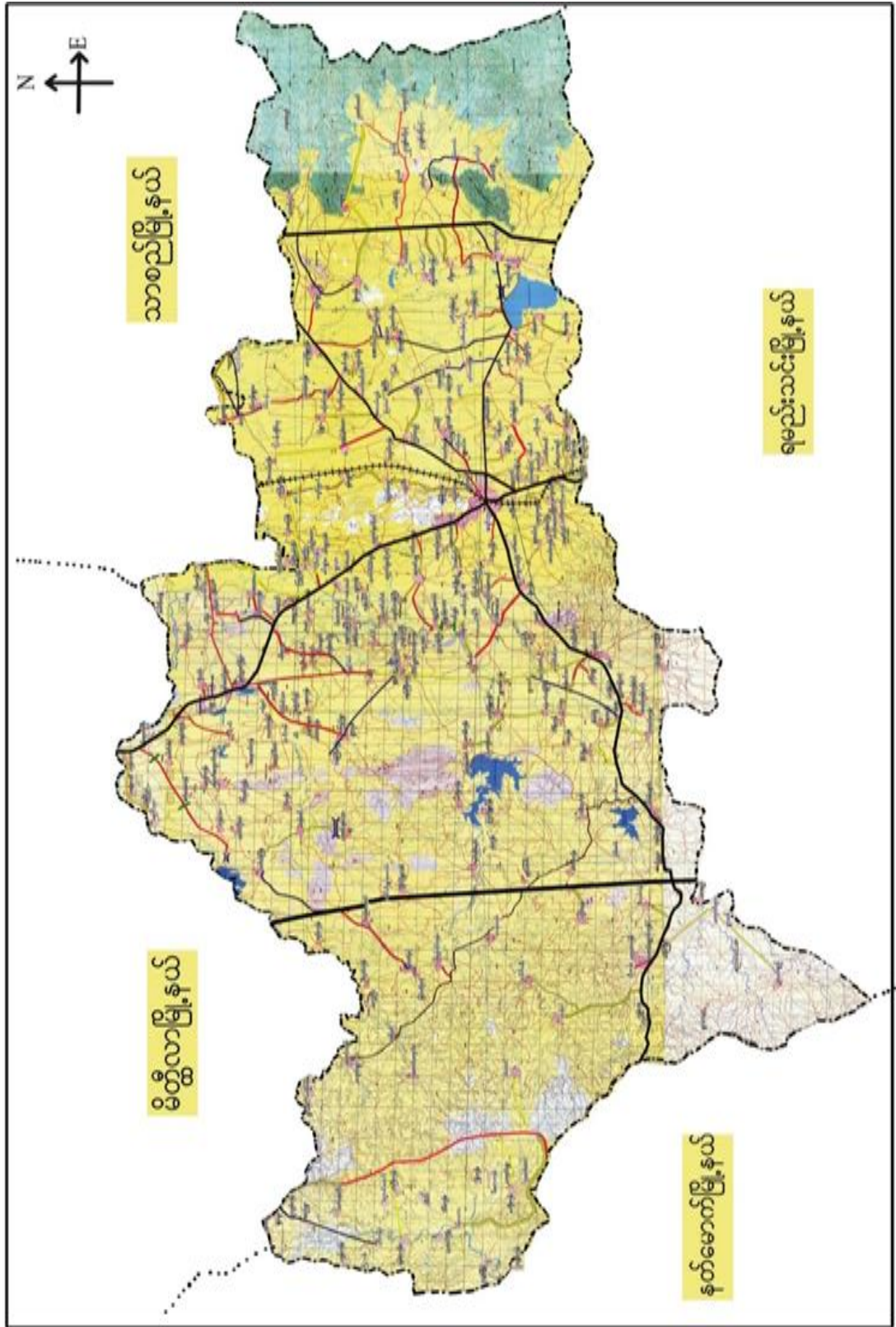



## ၂။ ညောင်ရွှေကျေးရွာအုပ်စုမြေပုံ

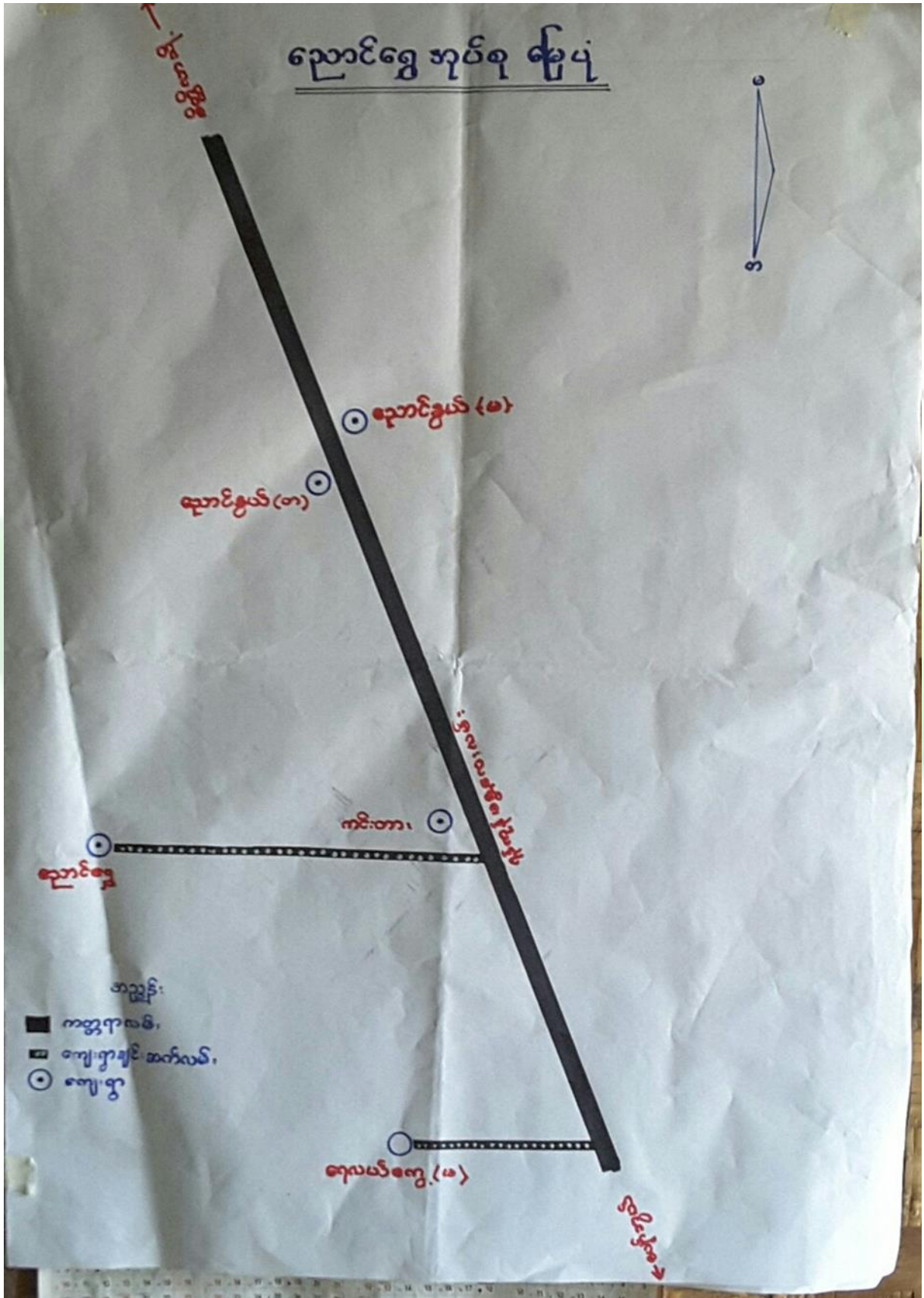



၃။ ကျေးရွာအုပ်စုတွင်ပါဝင်သော ကျေးရွာများ

၁။ ညောင်ရွှေ ၂။ ညောင်နွယ်(တ)

၃။ ညောင်နွယ်(မ)

၄။ ကင်းတား

၅။ ရေလည်ကွေ့(မ)

၄။ ကျေးရွာ၏အခြေခံအချက်အလက်များ

ကျေးရွာသမိုင်းအကျဉ်း

ညောင်ရွှေအုပ်စု၊ ညောင်ရွှေကျေးရွာ သမိုင်းအကျဉ်း

မန္တလေးတိုင်း၊ မိတ္ထီလမြို့နယ်၊ ညောင်ရွှေအုပ်စု၊ ညောင်ရွှေကျေးရွာသည် တကောင်း၊ ခေတ်ကညောင်ရွှေ ဂွာဟု ခေါ်ဆိုခဲ့ရာမှ ခေါ်တွင်ခဲ့ပါသည်။ ညောင်ရွှေ ဂွာဟု ခေါ်တွင်ခြင်းသည် ညောင်ပင်များ ပေါများခြင်း၊ ဂွာပင်၊ အနောက်မြောက်ဘက်များတွင် တည်ရှိခဲ့ခြင်း၊ ထိုရွေးနေရာသည် အကျယ်အဝန်း (၅) ဧကခန့် ရှိပြီး ထိုရွေးကို ကွမ်းစားထုံး၊ လာစောင်းသည်ထုံးသည် ဧက ညောင်ပင်ကိုင်းချိုးပြီး အရိပ်လှုပ်ထိုက်သည် ညောင်ကိုင်းသည် ၅၆၀ ခန့် ပြီး ယနေ့တိုင် တည်ရှိ၍ အပင်လုံးပတ်မှာ (၁၅) ဧကခန့် ရှိပါသည်။ ထိုရွေးနေရာကို ယနေ့တိုင် ရွေးကုံးဟု ခေါ်တွင်ပါသည်။ ထိုရွေး၏ အနီးမှာ လက်ကိုင်ကုတ်၊ ကုတ်ထည်၊ နွားလှည်းစခန်းချသည် မိုးတမြင် ခေါ်ဆိုသည် (၄) ဧကရှိ လယ်ကွက်ကြီး လဲရှိပါသည်။ ထိုနေရာ၌ စပါး၊ ပဲ နှင့် စသည် သီးနှံမျိုးစုံ တောင်ပုံ ရာပုံစုပုံစောင်းချသည် အတွက် တစ်စားပြီး မိုးတမြင်ဟု ခေါ်ပါသည်။ ညောင်ရွှေ ဂွာသည် မန္တလေး၊ ဂတနာပုံ၊ လှပြည်၊ ထောက်နန်း၊ ထောက်ကြီး၏ အကျွယ်က ရွှေပြည်ရန်အောင်မြင် အကျွယ်က ရွှေပြည်ရန်အောင်မြင် အကျွယ်က ရွှေပြည်ရန်အောင်မြင် အကျွယ်က မန္တလေး၊ ဂတနာပုံ၊ ခေတ်မြစဉ် ယနေ့တိုင် ညောင်ရွှေ ဂွာဟု ခေါ်ပါသည်။ ညောင်ရွှေကျေးရွာသည် သီးနှံမျိုးစုံ ထွက်ရှိပြီး လယ်ယာမြေ ဧကပေါများသော ဂွာပင် ပြန့်ပါသည်။ ညောင်ရွှေ ရွှေကျေးရွာလူဦးရေအများစုမှာ လယ်ယာထိုက်ပျိုးရေကို လှုပ်ကိုင် ကြပြီး လူနည်းစုမှာ နေ့စားလက်လှုပ် လက်စားလှုပ်ကိုင် ကြပါသည်။



- ထိခိုက်လွယ်သော အုပ်စုများ လူဦးရေ ( သက်ကြီး၊ မြေယာမဲ့၊ မသန်စွမ်းအုပ်စုများ)

သက်ကြီး	မြေယာမဲ့	မသန်စွမ်း
ကျား (၉၀ )၊မ ( ၉၅ )	ကျား (၅ )၊မ ( ၁၀ )	ကျား ( ၄ )၊မ ( ၂ )

- ကျေးရွာတွင်းရရှိနိုင်သော ဝန်ဆောင်မှုများ ( ကျန်းမာရေးဆေးခန်း ၊ စာသင်ကျောင်း)

ဆေးရုံ/ဆေးခန်း	စာသင်ကျောင်း	စာကြည့်တိုက်	မူကြိုကျောင်း	ဈေး
ရှိ	ရှိ	မရှိ	ရှိ	မရှိ

- ရွာသူရွာသားများ၏ အဓိကစီးပွားရေးလုပ်ငန်း ( စိုက်ပျိုးမွေးမြူရေး၊ အခြားသီးနှံများ)

မွေးမြူရေး		စိုက်ပျိုးရေး		အခြား
ခိုင်းနွား	ဝက်ကြက်	ဝါပဲ၊နမ်း	စပါးကြက်သွန်	-

- အဓိကရရှိနိုင်သော အရင်းအမြစ်များ

ကျောက်	သဲ	ကျောက်ဆွေး	လှင်းမြေ	အခြား
မရှိ	ရှိ	မရှိ	မရှိ	မရှိ

- ကျေးရွာနှင့်သက်ဆိုင်သော အခြားအရင်းအမြစ်များ

သောက်သုံးရေရရှိနိုင်မှု	မြေလွတ် မြေရိုင်း	ဆည်ရေသောက်ဖရိယာ	အခြား
ရှိ	မရှိ	ရှိ	-



၅။ လူထုပူးပေါင်းပါဝင်သော လူမှုဆန်းစစ်ခြင်းနှင့် အကဲဖြတ်ခြင်းလုပ်ငန်းစဉ် (PSA/PRA) အကျဉ်းချုပ်ဇယား

စဉ်	ကရိယာများ (PRA Tools)	ရက် စွဲ	ဦးတည်အုပ်စုနှင့် ရည်ရွယ်ချက်များ	တက်ရောက်သူ			အဓိက ဆွေးနွေးချက်များ
				ကျား	မ	ပေါင်း	
၁	ကျေးရွာလူမှုရေး၊ အရင်းအမြစ်ပြမြေပုံ (Social Map/ Resource Map)	၁၄.၂.၂၀၀၇	ရပ်မိရပ်ဖ၊ ကော်မတီဝင်များ၊ ကျေးရွာလူထုများ မြေပုံအားအသုံးပြု၍ ၎င်းတို့၏ အဓိကပြဿနာများ၊ အရင်းအမြစ်များနှင့် အခြေခံအဆောက် အအုံများ၊	၃၅	၅၀	၈၅	ကျေးရွာလူထု၏ ထင်ရှားသောမြေနေရာ၊အခြေခံ အဆောက်အအုံများ၊တိုင်းရင်းသ ားနှင့် ဘာသာရေး အဖွဲ့အစည်းများ၊မသန်စွမ်းသူရှိ သည့်အိမ်ထောင်စုများ၊အမျိုးသ မီးဦးဆောင်သည့်အိမ်ထောင်စုမျ ား၊လူမှုရေးဆိုင်ရာအချက်အလ က်များ။ ပြဿနာများနှင့် ဖြစ်နိုင်ခြေရှိသောအဆောက်အအုံ းသစ်များ
၂	ဥစ္စာနေကြွယ်ဝမှုအ ဆင့်သတ်မှတ်ခြင်း (Wealth Ranking)	၁၄.၂.၂၀၀၇	ကျေးရွာအတွင်း စီးပွားရေးအခြေအနေ နက္ခတ်ခြားသောအုပ် စုများကိုစိစစ်ရန် ချမ်းသာ၊ အလယ်အ လတ်၊နွမ်းပါး၊ အလွန်နွမ်းပါးအုပ်စ များ	၄၅	၅၂	၉၇	ကျေးရွာအတွင်းရှိ အိမ်ထောင်စုများအား လူမှုစီးပွားအခြေအနေအလိုက် အုပ်စုများသတ်မှတ်ပေးခြင်း
၃	ကျေးမရေးရာကဏ္ဍ # ၁ ပိုင်ဆိုင်မှုနှင့်ခွဲခြမ်းစိ တ်ဖြာမှု	၁၄.၂.၂၀၀၇	အမျိုးသားနှင့်အမျိုး သမီးများ( အရင်းအ မြစ်ပိုင်ဆိုင်အသုံးချ မှု)	၁၀၀	၁၃၀	၂၃၀	အမျိုးသားနှင့်အမျိုးသမီးများ( အ ရင်းအမြစ်ပိုင်ဆိုင်အသုံးချမှု၊ ထိန်းချုပ်မှုအားခွဲခြမ်းစိတ်ဖြာခြင်း )။
၄	ရာသီခွင်ပြပြက္ခဒိန် (Seasonal Calendar)	၁၄.၂.၂၀၀၇	ကော်မတီဝင်၊ အမျိုးသမီး၊ အမျိုးသားများ	၃၀	၃၅	၆၅	ကျေးရွာတွင် တစ်နှစ်ပတ်လုံးကွဲပြားခြားနားစေ သာအချိန်အလိုက် ဖြစ်ပျက်ဆောင်ရွက်ခဲ့သည့်ရာသီ ဥတု၊ စိုက်ပျိုးသီးနှံများ၊ လယ်ယာလုပ်ငန်းများ၊ နေ့စားလုပ်ငန်းများ၊ မွေးမြူရေးလုပ်ငန်းများ၊ ဝမ်းစာဖူလုံမှု နှင့် ပွဲတော်များ



၅	ကျားမရေးရာ# ၂ ပင့်ကူအိမ် ကွန်ယက် (Spider Web)	၁၄.၂.၂၀၁၇	အမျိုးသားများ နှင့် အမျိုးသမီးများ	၁၅	၂၅	၄၀	ကျေးရွာအတွင်းရှိ အမျိုးသမီး များ၏ အခြေအနေကိုသိရှိစေရန် တန်းတူအခွင့်အရေး ရရှိမှု နှင့် မရရှိသည့် အကြောင်းအရင်း၊ ပညာရေးအတွက်ဆုံးဖြတ်ချက်ချ ခြင်း၊ အိမ်မှုကိစ္စဆောင်ရွက်မှု
၆	အဖွဲ့အစည်းချိတ် ဆက်ပုံ - ဗင်းပုံစံ(Venn Diagram)	၁၄.၂.၂၀၁၇	ကျေးရွာအုပ် ချုပ်ရေးအဖွဲ့၊ ကျေးရွာ စီ/ ထောက်အဖွဲ့	၂၅	၃၀	၅၅	ကျေးရွာတွင်းရှိ အဓိကအုပ်စုများ၊အဖွဲ့အစည်းများ တည်ရှိနေမှုကိုသိရှိရန်၊ ၎င်းအဖွဲ့ အစည်းများအုပ်စုများ ဆက်စပ်နေမှုပူးပေါင်းဆောင်ရွ က်မှုအားသိရှိနိုင်ရန်၊
၇	ပြဿနာသစ်ပင် (Problem Tree)		အမျိုးသားများ နှင့် အမျိုးသမီးများ	၁၀	၁၅	၂၅	ကျေးရွာဖွံ့ဖြိုးမှု နောက်ကျနေခြင်း အကြောင်းသိရှိစေရန်
၈	ကျေးရွာ၏ မျက်မှန်ချက် (၄)နှစ်စာ ကျေးရွာဖွံ့ဖြိုးရေးအ စီအစဉ်	၁၄.၂.၂၀၁၇	အမျိုးသားအုပ်စု၊အ မျိုးသမီးအုပ်စု၊လူင ယ်အုပ်စု၊ ရပ်မိရပ်ဖအုပ်စု	၁၀၂	၁၃၀	၂၃၂	ကျေးရွာသားများ၏ မဲပေးရွေးချယ်ထားသည့် ဖွံ့ဖြိုးတိုးတက်ရေးလုပ်ငန်းစဉ်များ အား ဦးစားပေးအလိုက်သတ်မှတ်ချက်

၆။ ကျေးရွာဖွံ့ဖြိုးရေးအစီအစဉ်အတွက်အသုံးပြုခဲ့သော PRA tools များနှင့်တစ်ခုချင်းစီအတွက် သုံးသပ် ချက်များ

၆.၁။ ကျေးရွာ သယံဇာတပြင်မြေပုံ







အကျဉ်းချုပ် မြေပုံ

ဆရာစစ်ခြင်းနှင့် ဆွေးနွေးခြင်း

- ⇒ သယ်တောများကို အစိတ်အပိုင်းအဖြစ် အသက်မွေးဝမ်းကြေးစားခြင်း
- ⇒ ကျွဲကျေးကွက်တွင် ဆင်းရဲ၊ ချစ်သော ပစ္စည်း အိမ်များ စားဖွယ်ရှိခြင်း
- ⇒ တစ်ကမ္ဘာလုံး မုန့်ကပ်သော ကိုယ်ကြွယ်ကြွယ်၊ အခြားရပ်သိုလည်း သွားရောက်လုပ်ကိုင်သူများ ရှိကြသည်။
- ⇒ မူလတန်းမှ အလယ်တန်း အဆင့်သို့ တိုးမြှင့်ရန် လုပ်ကိုင်ဆောင်ရွက်ခြင်း
- ⇒ လျှပ်စစ်များ တိုးဆင်းရန် ရှိခြင်း
- ⇒ စိုက်ပျိုးရေးနှင့် စိုက်ပျိုးရေးများ ရရှိရန်
- ⇒ ကျွဲကျေးကွက် အထိန်အညှောက် ဖြစ်စဉ် ခွာရှိခြင်း
- ⇒ လက်ထောက်အဖွဲ့အစည်းတစ်ဖွဲ့လည်း ရှိခြင်း

၆.၂။ ကျေးရွာအရင်းအမြစ် ပိုင်ဆိုင်မှုသုံးသပ်ခြင်း။



ပိုင်ဆိုင်မှု သုံးသပ်ခြင်း

စာအုပ်အုပ်စု ထိန်းချုပ်မှု

ကျေးဇူး- ညောင်ရွှေ

စာအုပ်- ညောင်ရွှေ

မြို့နယ်- မြောက်ဘွယ်

ရက်စွဲ- ၁၄.၂.၂၀၁၇



လယ်တွင် စက်

ခွဲလှည်း

ကာ



အင်အားစက်



ဂျီတွန်း

ဆိုင်ကယ်

လယ်ယာ

ဦးဆောင်ဆွေ နွေသူ- ဦးသာတုတ် ...  
ပါဝင် ဆွေ နွေသူ- ကျား ( ၁၀၀၇၊ ၁၀၁၇၀ )  
မှတ်တမ်း တင်သူ- ဦးစိုးကျော်

နေရာ- ဘုန်းဇံကျေးရွာ  
စာမျက်နှာ- ၉-၃၀

ပိုင်ဆိုင်မှု သုံးသပ်ခြင်း။



ပိုင်ဆိုင်သူ သုံးသပ်ခြင်း

ဆွေးနွေးခြင်း နှင့် သုံးသပ်ခြင်း

- ⇒ လယ်ထွက်စက်၊ နွားလည်း၊ ကားတို့ကို အမျိုးသားတို့က သုံးစွဲခြင်း
- ⇒ ရေတွင်း၊ အပ်ချယ်စက်၊ တို့ကို အမျိုးသမီးတို့က သုံးစွဲခြင်း
- ⇒ လယ်ယာ၊ ဆိုင်ကယ်တို့ကို အမျိုးသား/သမီးတို့က သုံးစွဲခြင်း
- ⇒ အမျိုးသားတို့က ကား၊ လယ်ထွက်စက်၊ နွားလည်းများကို ထိန်းချုပ်ခြင်း

- ⇒ အမျိုးသမီးများက အပ်ချယ်စက်ကို ထိန်းချုပ်ခြင်း
- ⇒ ရေတွင်း၊ ဆိုင်ကယ်၊ လယ်ယာများကို အမျိုးသား/သမီးတို့က ထိန်းချုပ်ခြင်း

၆.၃။ ကျေးရွာ၏လူမှုစီးပွားအဆင့်သတ်မှတ်ခြင်း။ (Wealth Ranking)



ဥစ္စာခန့်ကြွယ်ဝမှုရယူပုံ

ကျေးဇူး-ညောင်းပွေ  
 စာအုပ်-ညောင်းပွေ

ဖွဲ့စည်းပေး- ညောင်းပွေ  
 ရက်စွဲ-

ကံဆိုင် သတ်မှတ်ချက်	သတ်မှတ် ချက် အကျဉ်း	ဒေါ်လ်အေအေ	ရာခိုင်နှုန်း
ပျက်စီး	ကား/လယ်ယာဝင်ရောက်မှု၊ ထိုက် အိမ်၊ ဆိုင်ကယ်၊ ရှေ့ကောင် (အား) အထက်	၁၀	၂%
ကလေးအား	ဆိုင်ကယ်/လယ်ယာ ရှေ့က အောက်/ထိုက်က ဆွယ် ချိ၊ အား ၁-၂ ကောင်၊	၂၀၀	၅%
ခွဲပါ	စက်ဘီး၊ ထိုက်က သက်တမ်း ချိ၊	၁၀၀	၂၅%
အား ခွဲပါ	ထိုက်က၊ ထိုက်က ချိ၊	၉၀	၂၂%
		<u>၄၀၀</u>	<u>၁၀၀%</u>

ဥစ္စာခန့်ကြွယ်ဝမှုသုံးသပ်ချက်။



၂။ စာရေးကြွယ်ဝမှုဂုဏ်:

ဆန်းစစ်ခြင်း ဖြစ် ဆွေးနွေးခြင်း

ကျ်ကျေးဇူးတို့ နှိမ်းပါးသော နှိမ်ခြင်း (၁၀၀) ဖြစ်သည်။

နှိမ်းပါးရာသည် အကြောင်း၊ အရင်းမှာ ရှေးစားလုပ်ရခြင်း၊ မှန်ကန်သော ၆၆၆ မှန်ကန်သော အကြောင်း ဖြစ်သည်။

လက်ဖက်ခြင်းလုပ်ငန်း သည် ကျေးဇူးလူထုအတွက် ၆၆၆ များဖြစ်သည်။  
ဆေးခန်းများ ဖြစ်ကြောင်း အခြားသို့ မသွားရဘဲ အချိန်ကုန်သက်သာ  
မည်။

၃။ ရှေးဖြစ်ခြင်းလုပ်ငန်းများကြောင့် အချိန်ကုန်သက်သာလာပြီး  
ကလေးများ စာသင်ချိန် ပိုမိုလာပြီး ပညာတတ်များ ပေါ်လာခြင်း



ကပ်သွင်ပြ ဗြဟ္မဒိန်												
ကျေးဇူး - နောင်တွဲ ကျေးဇူးအုပ်စု - နောင်တွဲ											ဝေါ့ပယ် - မေ့လျော့ ကပ်စွဲ - ၃, ၂၂, ၁၇	
အရက်/အစာ	အခါ	အခါ	အခါ	အခါ	အခါ	အခါ	အခါ	အခါ	အခါ	အခါ	အခါ	အခါ
ကပ်စွဲ												
ရိတ်ပျိုးရေး	-	ပွဲစဉ်ရက်	လရက် ပျိုးစား	ပေါ့ပျိုး စား	ပေါ့ပျိုး	ဇွန်ပွဲ ပျိုးစား	ဇွန်ပွဲ ပျိုးစား	-	ပေါ့ပျိုး	ပေါ့ပျိုး ဇွန်ပွဲ	ရက်	-
ကျွမ်းကျင်ရေး	-	အပူပေး	-	-	-	-	-	တူးကွေး	တူးကွေး	တူးကွေး	တူးကွေး	-
ပွဲတော်	သင်္ကြန်ပွဲ	သင်္ကြန်ပွဲ အနီးပွဲ	-	မိမိအုပ်စု ပွဲ	-	ဇွန်ပွဲ ပွဲ	-	ကပ်စွဲ	-	-	ကျေးဇူး ပွဲတော်	-
အပူပေးရေး	ဆီပင် ပျိုး	ဆီပင် ပျိုး	ဆီပင် ပျိုး	ဆီပင် ပျိုး	ဆီပင် ပျိုး	ဆီပင် ပျိုး	ဆီပင် ပျိုး	ဆီပင် ပျိုး	ဆီပင် ပျိုး	ဆီပင် ပျိုး	ဆီပင် ပျိုး	ဆီပင် ပျိုး
ဝင်ငွေ	၃	၃	၃	၁၀	၁၀	၁၀	၁၀	၁၀	၁၀	၁၀	၁၀	၁၀
ထွက်ငွေ	၁၀	၁၀	၁၀	၁၀	၁၀	၁၀	၁၀	၁၀	၁၀	၁၀	၁၀	၁၀
မီးတောင်ဖွေးဖွေးသူ - ဦးဦး											အခါ - ၄:၀၀	
မြင်ဆောင်ရွက်သူ - ကျား (၁၀) ယ (၁၇)											နေ့ - တာဝန်ကျက်	
ဖွဲ့စည်းပေးသူ - ဒေါ်ခင်စန္ဒာသိန်												

ဝေါ့ပယ်သွင်ပြ ဗြဟ္မဒိန် သုံးသပ်ချက်



ရှမ်းပြည်နယ်  
အစိုးရ  
ဝန်ထမ်း

၂၀၂၁-၂၀၂၂ - နှစ်  
အတွက်

အားလုံး  
အတွက်

တို့အား အကဲဖြတ်ခြင်းဖြင့် အကဲဖြတ်ရန်အတွက် အဖွဲ့အစည်းများ ဖွဲ့စည်းပေးပါမည်။  
 အကဲဖြတ်ရန်အတွက် အဖွဲ့အစည်းများ ဖွဲ့စည်းပေးပါမည်။  
 အကဲဖြတ်ရန်အတွက် အဖွဲ့အစည်းများ ဖွဲ့စည်းပေးပါမည်။  
 အကဲဖြတ်ရန်အတွက် အဖွဲ့အစည်းများ ဖွဲ့စည်းပေးပါမည်။  
 အကဲဖြတ်ရန်အတွက် အဖွဲ့အစည်းများ ဖွဲ့စည်းပေးပါမည်။  
 အကဲဖြတ်ရန်အတွက် အဖွဲ့အစည်းများ ဖွဲ့စည်းပေးပါမည်။  
 အကဲဖြတ်ရန်အတွက် အဖွဲ့အစည်းများ ဖွဲ့စည်းပေးပါမည်။  
 အကဲဖြတ်ရန်အတွက် အဖွဲ့အစည်းများ ဖွဲ့စည်းပေးပါမည်။  
 အကဲဖြတ်ရန်အတွက် အဖွဲ့အစည်းများ ဖွဲ့စည်းပေးပါမည်။  
 အကဲဖြတ်ရန်အတွက် အဖွဲ့အစည်းများ ဖွဲ့စည်းပေးပါမည်။  
 အကဲဖြတ်ရန်အတွက် အဖွဲ့အစည်းများ ဖွဲ့စည်းပေးပါမည်။





<p>සමස්ත ප්‍රතිපත්ති ප්‍රවර්ධන කමිටුවේ සාමාජිකයන්ගේ සහභාගීත්වයෙන් පවැත්වෙනු ලබන</p> <p>2023-24 - වැරදි</p>	<p>වැරදි ප්‍රවර්ධන කමිටුවේ සාමාජිකයන්ගේ සහභාගීත්වයෙන් පවැත්වෙනු ලබන</p>	<p>වැරදි ප්‍රවර්ධන කමිටුවේ සාමාජිකයන්ගේ සහභාගීත්වයෙන් පවැත්වෙනු ලබන</p>	<p>වැරදි ප්‍රවර්ධන කමිටුවේ සාමාජිකයන්ගේ සහභාගීත්වයෙන් පවැත්වෙනු ලබන</p>
<p>වැරදි ප්‍රවර්ධන කමිටුවේ සාමාජිකයන්ගේ සහභාගීත්වයෙන් පවැත්වෙනු ලබන</p>	<p>වැරදි ප්‍රවර්ධන කමිටුවේ සාමාජිකයන්ගේ සහභාගීත්වයෙන් පවැත්වෙනු ලබන</p>	<p>වැරදි ප්‍රවර්ධන කමිටුවේ සාමාජිකයන්ගේ සහභාගීත්වයෙන් පවැත්වෙනු ලබන</p>	<p>වැරදි ප්‍රවර්ධන කමිටුවේ සාමාජිකයන්ගේ සහභාගීත්වයෙන් පවැත්වෙනු ලබන</p>





သုံးသပ်ချက်

ပုဂံ၊ ပုသိမ်

ဆွေ၊ ခွေ၊ ခြေ၊ နှင် သုံးသပ်ခြင်း

၁) အုပ်ချုပ်ရေး များ အဖွဲ့ သည် ကျေးဇူး အတွက် ဖွဲ့ ဖြိုးရေး အတွက် လူပုဂံ  
ဆောင်ရွက် ပေးခြင်း

၂) ဘာသာရေး အဖွဲ့၊ လူမှုရေး ကူညီမှု အဖွဲ့၊ လူငယ် ပရဟိတ အဖွဲ့  
တို့ သည် ဂျပန် ကိစ္စ များ အတွက် ဆောင်ရွက် ပေးခြင်း

၃) ကျေးဇူး ဖြီးလမ်း ရေး ကော်မတီ အဖွဲ့ သည် ဂျပန် ဖြီးလမ်း အတွက်  
ဆောင်ရွက် ပေးခြင်း

၄) ကျောင်း ကော်မတီ အဖွဲ့ သည် ကျောင်း လိုအပ်ချက် အရာများကို  
ဆောင်ရွက် ပေးခြင်း

၅) လမ်း ကော်မတီ အဖွဲ့ သည် လမ်း ကျေးဇူး အသွား အလာ အဆင်မဝ  
ရေး အတွက် ဆောင်ရွက် ပေးခြင်း

၆) လဝက၊ တိက္ခ၊ ပီသတ်၊ ဂေ စသော အဖွဲ့ တို့ သည် ဂျပန် နှင့်  
အနည်၊ ယာသာ သိတ်ဆက်မှု ဖြစ်ခြင်း

၇) နိုင်ငံပျိုးရေး၊ အုပ်ချုပ်ရေး၊ လျှပ်စစ်၊ ကျေးလက် ဖွံ့ဖြိုးရေး အဖွဲ့တို့  
သည် ဂျပန် နှင့် အဖွဲ့ သိတ်ဆက်မှု ဖြစ်ခြင်း



၆.၆။ ပင့်ကူအိမ်ကွန်ယက် နှင့် သုံးသပ်ချက်

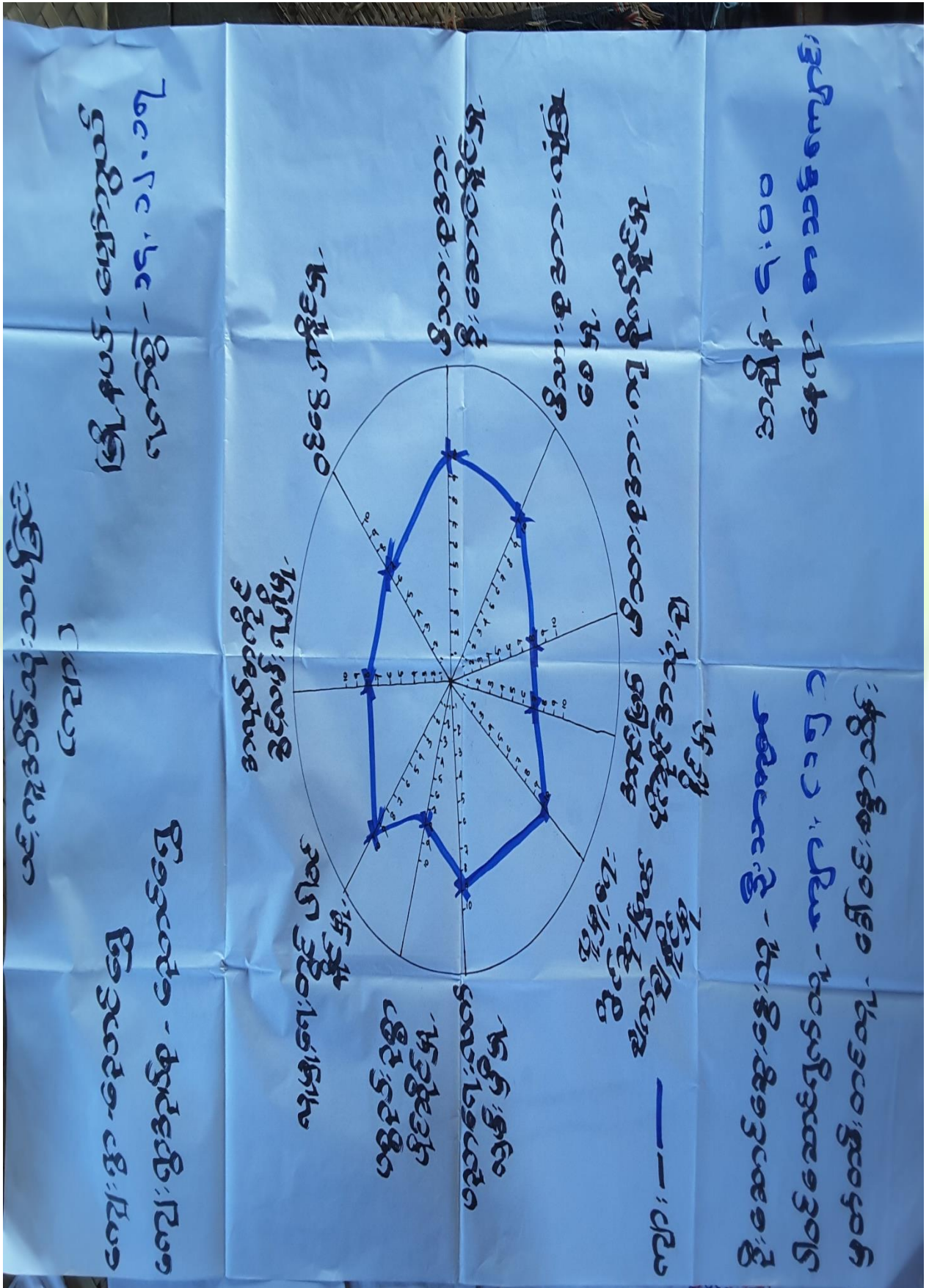

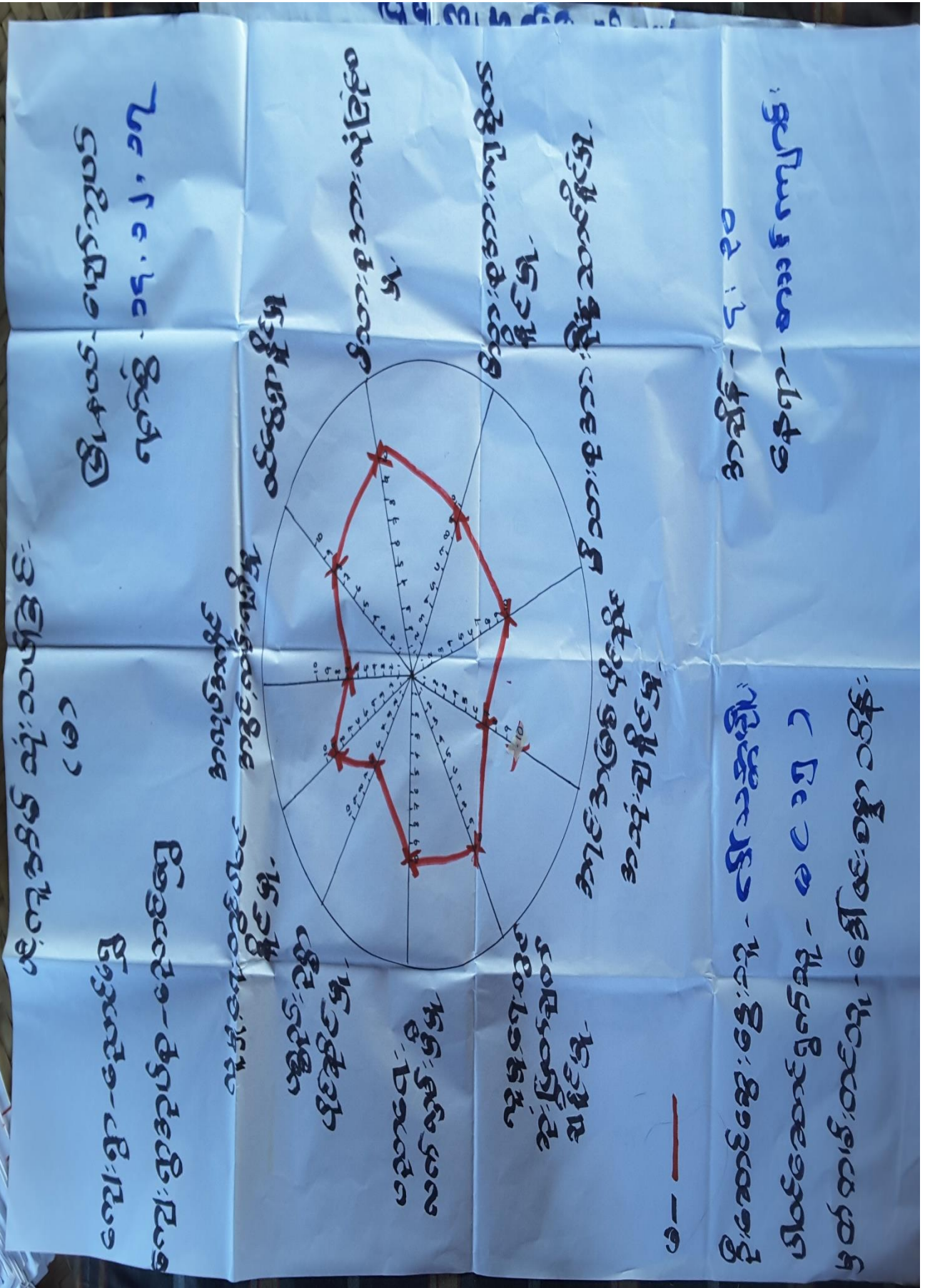



ယေ၊ ကျွန်ုပ်တို့ သက်တမ်း  
(၁၅:၁၆)

အေးရာ - အေးရာ

အေးရာ - အေးရာ

အေးရာ - အေးရာ

အေးရာ - အေးရာ

အေးရာ - အေးရာ

အေးရာ - အေးရာ

အေးရာ - အေးရာ

အေးရာ - အေးရာ

အေးရာ - အေးရာ

အေးရာ - အေးရာ

အေးရာ - အေးရာ

အေးရာ - အေးရာ

အေးရာ - အေးရာ

အေးရာ - အေးရာ

အေးရာ - အေးရာ

အေးရာ - အေးရာ

အေးရာ - အေးရာ

အေးရာ - အေးရာ

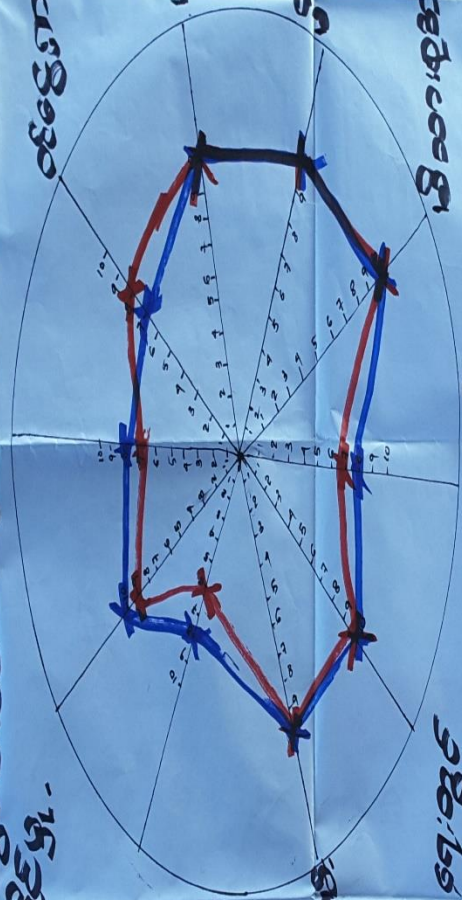



ပင့်ကူအိမ်ကွန်ယက် သုံးသပ်ချက်။

ပင့်ကူအိမ်သုံးသပ်ခြင်း

တွေ့မြင်ခြင်း၊ ဖြစ်သွင်းခြင်း၊ သုံးသပ်ခြင်း

⇒ ကျ် ကျေးဇူးတင် အမျိုးသား / အမျိုးသမီး အလှူအတန်း အဖွဲ့အစည်း အလှူအတန်း တို့ကို ဖြစ်

⇒ အလှူအတန်း အဖွဲ့အစည်း လက်ထောက် တို့ကို ဖြစ်၊ ကြော်ငြာ ထံမှ ဦးဆောင်ခြင်း မှာ မှာ တစ်ဖက်တစ်ဖက် ဖြစ်၊ တွေ့ရှိရခြင်း

⇒ ပညာရေး တွင် အမျိုးသမီးတို့က ပိုမိုများသည့်ကို တွေ့ရှိရခြင်း

⇒ အမျိုးသားတို့သည် ကျောင်းထွက်၍ ထံမှ ဖြစ်၊ ကြော်ငြာ ဖြစ်သည်။

⇒ ဆုံးဖြတ်ချက်ချချိန် မှာတွင် အမျိုးသားတို့က ပိုမိုရှိသည်ကို တွေ့ရှိရခြင်း

⇒ အမျိုးသမီးတို့ ကြော်ငြာတရား ပို၍ သောသောကြောင့် မိသားစုကို ပိုမိုကူညီနိုင်ခြင်း ဖြစ်



6.71 | ပြဿနာသစ်ပင်

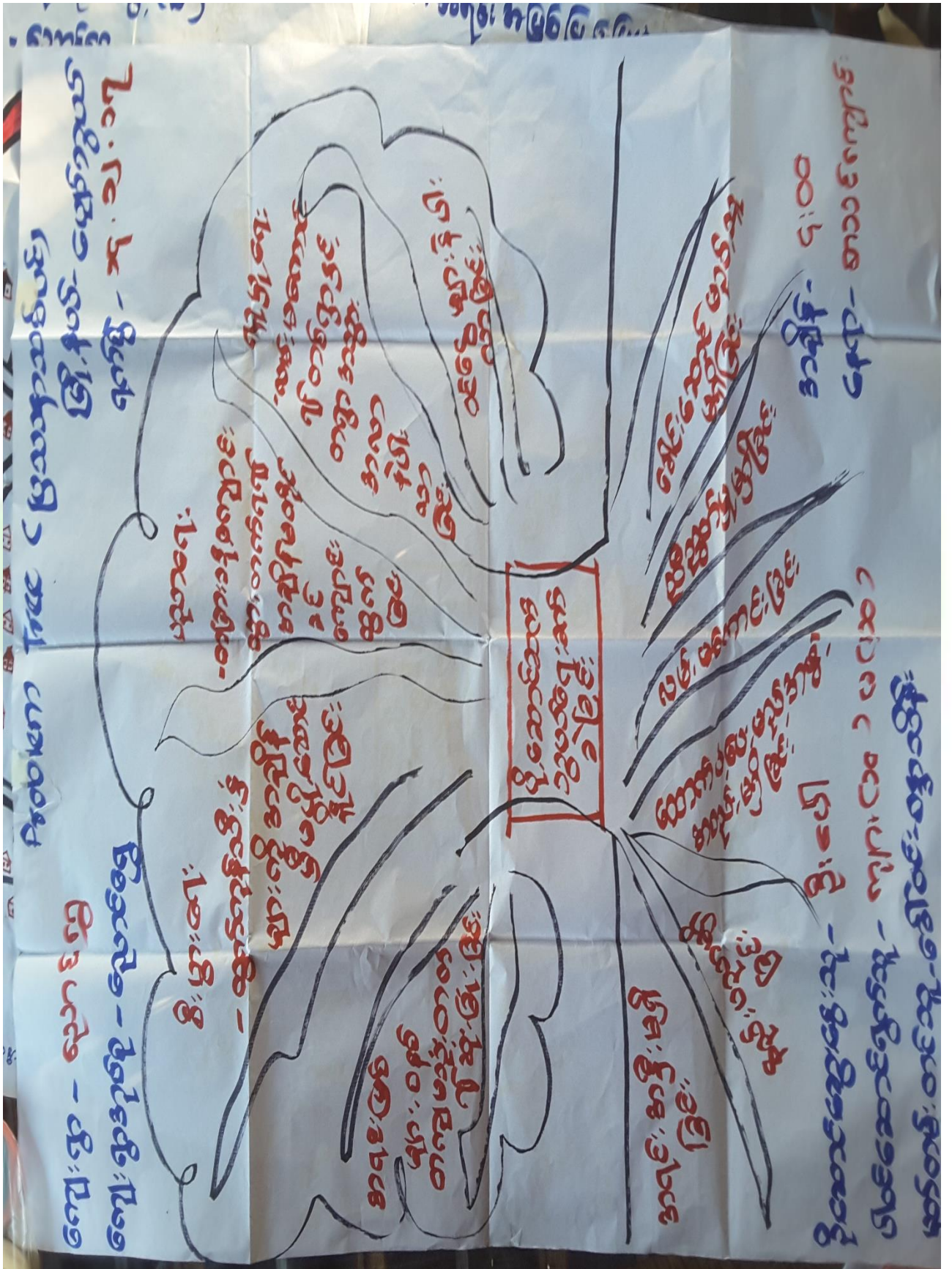





△ တားဝတ်နေရေးခက်ခဲခြင်း၊ ဝတ်စွဲနည်းပါးခြင်းတို့ကြောင့် ကျန်းမာရေး  
ချို့တဲ့၍ ဤလူမှုရေး ကိစ္စများတွင် ချွတ်ယွင်းကြန့်ကြာနေခြင်း  
မှာ ကျေးရွာ၏ အဓိက အခက်အခဲဖြစ်ပါသည်။

△ ငွေကြေးမလုံလောက်ခြင်း၊ ဖွံ့ဖြိုးရေးစီမံချက်များမရှိခြင်း၊  
စီးပွားရေးကဏ္ဍမပြေခြင်းနှင့် မြေရေးရာခက်ခဲခြင်းတို့မှလည်း အခက်အခဲ  
တစ်ရပ် ဖြစ်ပါသည်။

△ ဖွံ့ဖြိုးမှုဇုန်ကျရွှေချွတ်ချွတ်ချွတ်၊ ခေတ်မီဖွံ့ဖြိုးတိုးတက်  
ရေးရာတို့မှလည်း အဓိက လိုအပ်ချက်ဖြစ်ပါသည်။

△ ဒုတိယနှစ်တော်ဝင်းတွင် ကျေးရွာအတွက် အဓိကလိုအပ်ချက်ရှိ  
သော ကျေးရွာတွင် လျှပ်စစ်ဖွဲ့စည်းရေး၊ သွယ်တန်းခြင်းလုပ်ငန်းဆောင်ရွက်  
ရေး၊ ခြေဖမ်းကန်အားဖြည့်စည်းရေးတို့ ပြုလုပ်ပေးပါသည်။



၆.၈။ ကျေးရွာ၏ မျက်မှန်ချက် (၄)နှစ်စာ ကျေးရွာဖွံ့ဖြိုးရေးအစီအစဉ်

<p>ရွာအမည် - ရွှေစင်စင်          ရွာအရွယ် - ၂၀၀၀</p>	<p>ရွာအရွယ် - ၂၀၀၀</p>	<p>ရွာအရွယ် - ၂၀၀၀</p>	<p>ရွာအရွယ် - ၂၀၀၀</p>
<p>ရွာအရွယ် - ၂၀၀၀</p>	<p>ရွာအရွယ် - ၂၀၀၀</p>	<p>ရွာအရွယ် - ၂၀၀၀</p>	<p>ရွာအရွယ် - ၂၀၀၀</p>
<p>ရွာအရွယ် - ၂၀၀၀</p>	<p>ရွာအရွယ် - ၂၀၀၀</p>	<p>ရွာအရွယ် - ၂၀၀၀</p>	<p>ရွာအရွယ် - ၂၀၀၀</p>



ကျေးဇူး-ဆောင်ရွက်  
 ကျွမ်းကျင်-ဆောင်ရွက်

မြို့နယ်-ဆောင်ရွက်  
 ရက်စွဲ- ၁၄. ၂. ၂၀၁၇

အမျိုးသားတို့၏ စာဖတ် အခင်း / ဝတ္ထုတိုများ	ဆောင် (၈) နှစ်အထိ ဆောင်ရွက် မြို့နယ်	ပွဲဖြေရေးလုပ်ငန်း ထိုင်များ
၁။ ဇီဝတိုက် (ပထမအဆင့်) - နာမည် အမျိုး အမည် အခင်း (၆) ခု	- အသွား အလာ နောက် ဖွဲ့စည်းခြင်း လုပ်ငန်း အားဖြင့်	- ဇီဝတိုက် စိုက်ထူချက်
၂။ ကွဲအောင်ခြင်း (အသွား အလာ ခင်း (၆) ခု)	- ကွဲအောင် သာယာဖွဲ့စည်းခြင်း လုပ်ငန်း	- လက်ဖြေရေးချက်
၃။ ကွဲအောင်ခြင်း (အသွား အလာ ခင်း (၆) ခု)	- ကွဲအောင် / ကွဲအောင် အသွား အ လာ နောက် ဖွဲ့စည်းခြင်း	- ကွဲအောင် လက်ဖြေရေး ချက်



ကျေးဇူး - သောဠိ  
 အစဉ် - သောဠိ

မြို့နယ် - မော်ကွန်း  
 ရက်စွဲ - ၁၄.၂.၂၀၁၃

ဖွဲ့စည်းရေးလုပ်ငန်းများ

အဆိုပြုသူ

၁/ ဂူစာတွင်းလမ်း / ဂူမြင်

ကျား + မ

၂/ မီးတိုင် (တောကျောင်း)

ကျား

~~၃/ ဂူအခြင်လမ်း / တံတား~~

ကျား

၄/ ဂူချင်းဆက်လမ်း / တံတား

မ



၇။ ကော်မတီဝင်များရွေးချယ်ခြင်းနှင့်ကျေးရွာဖွံ့ဖြိုးရေးအစီအစဉ်ဆောင်ရွက်မှုမှတ်တမ်းဓါတ်ပုံများ



ကော်မတီရွေးချယ်ရန် မဲရေတွက်နေစဉ်



စီမံကိန်းမိတ်ဆက်အစည်းအဝေး မှတ်တမ်းဓါတ်ပုံ



အမျိုးသမီးများပင့်ကူအိမ်ကွန်ယက်ရေးဆွဲနေစဉ် မှတ်တမ်းဓါတ်ပုံ



ကျေးရွာဖွံ့ဖြိုးရေးဦးစားပေးမဲပေးရန်တန်းစီနေကြစဉ်



ကျေးရွာလုပ်ငန်းခွဲအတွက်အခက်အခဲများဖော်ထုတ်ဆွေးနွေးစဉ်



ကော်မတီဝင်များစာရင်း

ကော်မတီဝင်များစာရင်း: ဆောင်ရွက်ရန် | စတင်ကျွေးပွား

စဉ်	အမည်	ကျား-မ	ရာထူး
၀	ဒေါ်ခင်စု	ကျား	ကျေးဇူးတင်ကြီးကြပ်ရေးမှူးချုပ်၊ အထက(၁)၊ အင်းစိန်မြို့နယ်၊ အင်းစိန်မြို့
၁	ဒေါ်ခင်စု	မ	ကျေးဇူးတင်ကြီးကြပ်ရေးမှူးချုပ်၊ အထက(၁)၊ အင်းစိန်မြို့နယ်၊ အင်းစိန်မြို့
၂	ဒေါ်ခင်စု	ကျား	ဝန်ထမ်းချုပ်
၃	ဒေါ်ခင်စု	မ	ဝန်ထမ်းချုပ်
၄	ဒေါ်ခင်စု	မ	ဝန်ထမ်းချုပ်
၅	ဒေါ်ခင်စု	ကျား	ဆောင်ရွက်ရေးမှူး
၆	ဒေါ်ခင်စု	မ	ဆောင်ရွက်ရေးမှူး
၇	ဒေါ်ခင်စု	ကျား	ဆောင်ရွက်ရေးမှူး
၈	ဒေါ်ခင်စု	မ	ဆောင်ရွက်ရေးမှူး
၉	ဒေါ်ခင်စု	ကျား	ဆောင်ရွက်ရေးမှူး
၁၀	ဒေါ်ခင်စု	ကျား	ဆောင်ရွက်ရေးမှူး
၁၁	ဒေါ်ခင်စု	မ	ဆောင်ရွက်ရေးမှူး
၁၂	ဒေါ်ခင်စု	ကျား	ဆောင်ရွက်ရေးမှူး
၁၃	ဒေါ်ခင်စု	မ	ဆောင်ရွက်ရေးမှူး
၁၄	ဒေါ်ခင်စု	ကျား	ဆောင်ရွက်ရေးမှူး
၁၅	ဒေါ်ခင်စု	မ	ဆောင်ရွက်ရေးမှူး
၁၆	ဒေါ်ခင်စု	ကျား	ဆောင်ရွက်ရေးမှူး
၁၇	ဒေါ်ခင်စု	မ	ဆောင်ရွက်ရေးမှူး
၁၈			
၁၉			
၂၀			
၂၁			
၂၂			
၂၃			
၂၄			
၂၅			

စုစုပေါင်း (၂၆) ယောက် ကျား (၂၀) ယောက် +မ- (၆) ယောက်

ကျေးဇူးတင်ကြီးကြပ်ရေးမှူးချုပ်အထောက်အကူပြုကော်မတီ

ဒေါ်ခင်စု..... ကျေးဇူးတင်ကြီးကြပ်ရေးမှူးချုပ်အထောက်အကူပြုကော်မတီ၊ ဥက္ကဋ္ဌ

ဒေါ်ခင်စု..... ကျေးဇူးတင်ကြီးကြပ်ရေးမှူးချုပ်အထောက်အကူပြုကော်မတီ၊ ဥက္ကဋ္ဌ

ဒေါ်ခင်စု..... ကျေးဇူးတင်ကြီးကြပ်ရေးမှူးချုပ်အထောက်အကူပြုကော်မတီ၊ ဘဏ္ဍာရေးဥက္ကဋ္ဌ

မှတ်တမ်းတင်သူ  
အမည်။

ရာထူး။ လူထုစည်းရုံးရေးမှူးချုပ်စွဲ။ ...../...../.....





၈။ ကျေးရွာအခြေခံအချက်အလက်များ (ပုံစံ-၁)

ပုံစံ - ၈ - ၁ ကျေးရွာအခြေခံအချက်အလက်များ (Form PC 1)

လမ်းညွှန်ချက်၊ ကျေးရွာတစ်ရွာသို့ ပထမဆုံးမိတ်ဆက်ရေး သွားရောက်သောအခါ လူထုစည်းရုံးရေးမှူးသည် ကျေးရွာ ခေါင်းဆောင်များအား ကျေးရွာအချက်အလက်များကို မေတ္တာရပ်ခံ၍ တောင်းခံရသည်။ ဤအချက်အလက်များကို စီမံကိန်း မိတ်ဆက်အစည်းဝေးမတိုင်မီတောင်းခံရမည်။ စီမံကိန်းမိတ်ဆက်အစည်းဝေးတွင် လူထုစည်းရုံးရေးမှူးသည် ဤအချက်အလက် များအား စစ်ဆေးပြီး မှန်ကန်အောင်ပြုလုပ်ရမည်။ ပြီးနောက်တွင် လူထုစည်းရုံးရေးမှူးမှ သတင်းအချက်အလက်ထိသို့ Tablets မှ တဆင့် ဖြည့်သွင်းရမည်။

ကျေးရွာခေါင်းဆောင် အမည် <b>ဒီးပေါ</b>	ကျေးရွာခေါင်းဆောင်၏ ဖုန်းနံပါတ် <b>၀၇ - ၂၆၅၇၈၃၃၇၂</b>	လူထုစည်းရုံးရေးမှူး၏ အမည် <b>ဒေါ်ခင်စန္ဒာဝင်း</b>
ပြည်နယ်/တိုင်းဒေသကြီး <b>ဗဟိုဒေသ</b>	မြို့နယ် <b>ပျော်တူမြို့နယ်</b>	ကျေးရွာအုပ်စု <b>ညောင်ရွှေ</b>

ကျေးရွာ **ညောင်ရွှေ**

က။ လူဦးရေ

လူမျိုးစု	အိမ်ထောင်စုအရေအတွက်	ကိုးကွယ်သည့်ဘာသာ	အိမ်ထောင်စုအရေအတွက်
လူမျိုးစု (၁) <b>ဗမာ</b>	<b>၃၉၈</b>	ဘာသာ (၁) <b>ဗုဒ္ဓ</b>	<b>၃၉၈</b>
လူမျိုးစု (၂) -----		ဘာသာ (၂) -----	
လူမျိုးစု (၃) -----		ဘာသာ (၃) -----	
လူမျိုးစုရော -----		ဘာသာရော -----	
အခြား	အရေအတွက်		
မသန်စွမ်းသူများ	<b>၆</b>		
သက်ကြီးရွယ်အိုများ (၆၅ နှစ် နှင့် အထက်)	<b>၁၈၀</b>		
စစ်ဘေးရှောင်			

	အမျိုးသား (အရေအတွက်)	အမျိုးသမီး (အရေအတွက်)
လူဦးရေ		
လူမျိုးစု (၁) <b>ဗမာ</b>	<b>၈၂၁</b>	<b>၁၀၃၅</b>
လူမျိုးစု (၂) -----		
လူမျိုးစု (၃) -----		
အခြား		
အိမ်ထောင်ဦးစီး	<b>၃၄၇</b>	<b>၅၁</b>

(ခ) အခြေခံအဆောက်အအုံ အသုံးအဆောင်များ

စာသင်ကျောင်း	အမှတ် ခြံစိုပါ	ကျန်းမာရေး	အမှတ် ခြံစိုပါ	ဘာသာရေး အဆောက် အအုံများ	စာပန်း ခြံစိုပါ



လက်ကားကောင်း	<input type="checkbox"/>	ခေမာ	<input type="checkbox"/>	ခေတ်	<input type="checkbox"/>
အလယ်တန်းကောင်း	<input checked="" type="checkbox"/>	ကျွန်းဟာမေရော့	<input type="checkbox"/>	တက္ကသိုလ်ကောင်း	<input checked="" type="checkbox"/>
ပုဂံတက္ကသိုလ်ကောင်း	<input checked="" type="checkbox"/>	ကျွန်းဟာမေရော့	<input checked="" type="checkbox"/>	ဟိန္ဒူဘာသာကောင်း	<input type="checkbox"/>
ပုဂံတက္ကသိုလ်	<input type="checkbox"/>	ခေမာပေးပေး	<input checked="" type="checkbox"/>	ခေမာယာန်ကောင်း	<input type="checkbox"/>
အခြား	<input type="checkbox"/>	အခြား	<input type="checkbox"/>	တစ်	<input type="checkbox"/>
				အခြား	<input type="checkbox"/>
မှတ်ချက်		မှတ်ချက်		မှတ်ချက်	

(ဂ) ကျွမ်းကျင်သူများမှတ်တမ်း (ကျေးရွာတွင်နေထိုင်သော သို့မဟုတ် တခြားရွာမှလာရောက်သော ကျွမ်းကျင်သူများ)

	(၁) စာသင်ကျောင်း		(၂) ကျွန်းဟာမေရော့		(၃) လက်မှုပညာရှင်	
	ရွာတွင်နေထိုင်သူ	အခြားရွာမှလာသူ	ရွာတွင်နေထိုင်သူ	အခြားရွာမှလာသူ	ရွာတွင်နေထိုင်သူ	အခြားရွာမှလာသူ
ပုဂံတက္ကသိုလ်ဆရာ/မ	<input checked="" type="checkbox"/>	<input checked="" type="checkbox"/>	ဆရာဝန်	<input type="checkbox"/>	လက်သမား	<input checked="" type="checkbox"/>
အထက်တန်းဆရာ/မ	<input type="checkbox"/>	<input type="checkbox"/>	လက်ဆောက်ကျွမ်းဟာမေရော့	<input type="checkbox"/>	ပန်းရံ	<input type="checkbox"/>
အလယ်တန်းဆရာ/မ	<input checked="" type="checkbox"/>	<input type="checkbox"/>	အမျိုးသမီးကျွမ်းဟာမေရော့	<input type="checkbox"/>	လှုပ်ခတ်ကျွမ်းကျင်သမား	<input checked="" type="checkbox"/>
ပုဂံတက္ကသိုလ်ဆရာ/မ	<input type="checkbox"/>	<input type="checkbox"/>	သားရွားဆရာမ	<input checked="" type="checkbox"/>	ရေတိုက်သူမိသားစု	<input checked="" type="checkbox"/>
အခြား	<input type="checkbox"/>	<input type="checkbox"/>	ပြည်သူ့ကျွမ်းဟာမေရော့ပညာရှင်	<input type="checkbox"/>	ကော်ပြင်ဆရာ	<input checked="" type="checkbox"/>
မှတ်ချက်			မှတ်ချက်		မှတ်ချက်	

(ဃ) ကျေးရွာသို့ ရောက်ရှိနိုင်သည့် လမ်းအခြေအနေ / ကျေးရွာတစ်ရွာသည် ၎င်း၏ ကျေးရွာအုပ်စုနှင့် ဆက်သွယ်ထားသော လမ်းအခြေအနေ (အောက်ပါတို့ကို ဝိုင်းပါ)

ကျောက်ကြမ်းလမ်း      ကတ္တရာလမ်း      ကွန်ကရစ်လမ်း      မော်တော်ဆိုင်ကယ်လမ်း  
 ကျောက်စင်းလမ်း      ခြေသားလမ်း      လူရွာလမ်း      အခြား \_\_\_\_\_

(င) ကျေးရွာပျိုးပွားစီမံချက်

(၁) လူထုတော်ပြုစီမံကိန်းမတင်မီ ဤကျေးရွာတွင် ကျေးရွာပျိုးပွားစီမံချက်ရှိခဲ့ပါသလား? ဝိုင်းပါ

(၂) ရှိပါလျှင် ဤစီမံချက်ကို မည်သည့် ခုနှစ်တွင် ပြင်ဆင်ခဲ့ပါသနည်း? ဝိုင်းပါ

(၃) ဤစီမံချက်ကို ပြီးနယ်မှ အတည်ပြုခဲ့ပါသလား? ဝိုင်းပါ

(စ) ဝေးကွာအေး

(၁) ဤကျေးရွာ၏တော်မှ ၎င်းကျေးရွာအုပ်စု၏တော်အထိ ဝေးမိုင်ပည်မျှ ကွာဝေးသနည်း? မိုင် \_\_\_\_\_ / မသိပါ

(၂) ဤကျေးရွာမှ ၎င်းကျေးရွာအုပ်စု၏တော်အထိ သွားလာရာတွင် ကြာမြင့်သည့် အချိန်

အခြားကိစ္စရပ်တွင် ကြာချိန် \_\_\_\_\_ ၁၀ မိနစ် \_\_\_\_\_ လက်လက် / မော်တော်ဆိုင်ကယ် / မြေလှုပ် / လား / မော်တော်ဆိုင် / အခြား \_\_\_\_\_

မှားကိစ္စရပ်တွင် ကြာချိန် \_\_\_\_\_ ၄၅ မိနစ် \_\_\_\_\_ လက်လက် / မော်တော်ဆိုင်ကယ် / မြေလှုပ် / လား / မော်တော်ဆိုင် / အခြား \_\_\_\_\_



(က) ပတ်ဝန်းကျင်ဆိုင်ရာ သဘာဝဘေးအန္တရာယ်

ဤကျေးရွာတွင် ချေကြီးခြင်းကဲ့သို့ သဘာဝဘေးအန္တရာယ်ကျရောက်ဖူးခြင်း ရှိပါသလား။

မရှိပါ

ရှိပါသည်

ရှိလျှင်ဖော်ပြပါ -----

(ခ) ကျေးရွာတွင် ဖွဲ့စည်းထားသော အဖွဲ့အစည်းများ

လူထုဝေပျံ့ပြုပံ့ကမ်းမတိုင်မီ ဤကျေးရွာတွင် ကျေးရွာဖွံ့ဖြိုးရေးအတွက် အစိုးရ (သို့) ရွာသားများကိုယ်တိုင် (သို့) စီမံကိန်းတစ်ခုခုမှ ဖွဲ့စည်းထားသည့် အဖွဲ့အစည်းများရှိပါသလား။

(၁) မျှားမြားရေးအဖွဲ့ -----

(၂) -----

(ဂ) အထွေထွေအုပ်ချုပ်ရေး ဦးစီးဌာန (GAD) မှ မှတ်တမ်းတင်ထားခြင်း

ဤကျေးရွာသည် အထွေထွေအုပ်ချုပ်ရေး ဦးစီးဌာန (GAD) မှ မှတ်တမ်းတင်ထားမှု ရှိပါသလား။

မရှိပါ

ရှိပါသည်

ကျေးရွာခေါင်းဆောင်

အမည် ဦးညွန့်

လက်မှတ်  နေ့စွဲ ၁၃.၁၂.၂၀၁၇

လူထုစည်းရုံးရေးမှူး

အမည် ဒေါ်ဝင်းမခွသိဇ်

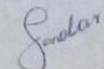
လက်မှတ်  နေ့စွဲ ၁၃.၁၂.၂၀၁၇





အခန်းအုပ်စုအစီအစဉ် ရေးဆွဲခြင်း	စာရင်းအကျဉ်းချုပ်					
	စတင်	အစားထိုး	အသစ်	အစားထိုး	အစားထိုး	စတင်
၆.၂။ ဝယ်ယူရေးအစီအစဉ် ရေးဆွဲခြင်း	၁၀.၆.၁၇	၁၀.၆.၁၇	၁၀.၆.၁၇	၁၀.၆.၁၇	၁၀.၆.၁၇	၁၀.၆.၁၇
၆.၃။ ဘဏ္ဍာရေးကုန်ကျမှု လျာထားအစီအစဉ် ရေးဆွဲခြင်း	၁၅.၆.၁၇	၁၅.၆.၁၇	၁၅.၆.၁၇	၁၅.၆.၁၇	၁၅.၆.၁၇	၁၅.၆.၁၇
၆.၄။ ပြင်/ထိန်းအစီအစဉ် ရေးဆွဲခြင်း	၁၀.၆.၁၇	၁၀.၆.၁၇	၁၀.၆.၁၇	၁၀.၆.၁၇	၁၀.၆.၁၇	၁၀.၆.၁၇
၇။ စီမံကိန်းလုပ်ငန်းခွဲ တိုးတက်မှု စောင့်ကြည့်အစည်းအဝေး						
၇.၁။ အစည်းအဝေး ပထမအကြိမ်						
၇.၂။ အစည်းအဝေး ဒုတိယအကြိမ်						
၇.၃။ အစည်းအဝေး တတိယအကြိမ်						
၈။ စီမံကိန်းလုပ်ငန်းခွဲ အပြီးသတ်စစ်ဆေးခြင်းအစည်းအဝေး						
၉။ လူထုစစ်ဆေးပွဲအစည်းအဝေး	၂၀.၁၀.၁၇	၂၀.၁၀.၁၇	၂၀.၁၀.၁၇	၂၀.၁၀.၁၇	၂၀.၁၀.၁၇	၂၀.၁၀.၁၇
	၂၀.၁၀.၁၇	၂၀.၁၀.၁၇	၂၀.၁၀.၁၇	၂၀.၁၀.၁၇	၂၀.၁၀.၁၇	၂၀.၁၀.၁၇



၁၀။ ပုံစံ ၈-၃။ ကျေးရွာဖွံ့ဖြိုးရေး ဦးစားပေးအစီအစဉ်

ပုံစံ - ၈ - ၃ ကျေးရွာဖွံ့ဖြိုးရေး ဦးစားပေးအစီအစဉ် (Form PC 3)

လမ်းညွှန်မှုကော်မတီအဖွဲ့(၃) ကျေးရွာဖွံ့ဖြိုးရေးအစီအစဉ်အစား ဦးစားပေးအစီအစဉ် ကျေးရွာဖွံ့ဖြိုးရေး အထောက်အကူပြု ကော်မတီသည် လူထုစည်းရုံးရေးပူးပေါင်းမှုအကူအညီဖြင့် ဤပုံစံကိုပြည့်စုံအောင် ဖြည့်သွင်းရမည်။	
လူထုစည်းရုံးရေးပူးပေါင်းမှု အမည် - <b>ဒေါ်ဝင်းစန္ဒာသိန်း</b>	
နေ့စွဲ - <b>၁၄ - ၁၂ - ၂၀၁၇</b>	စက်ဝန်းအား အမှတ်ခြစ်ပါ (✓) <input type="checkbox"/> စက်ဝန်း(၁) <input checked="" type="checkbox"/> စက်ဝန်း(၂) <input type="checkbox"/> စက်ဝန်း(၃) <input type="checkbox"/> စက်ဝန်း(၄)
ပြည်နယ်/တိုင်း <b>မန္တလေး</b>	မြို့နယ် <b>ပျော်တွယ်</b>
ကျေးရွာအုပ်စု <b>တောင်ရွှေကျေးရွာ</b> <b>တောင်ရွှေ</b>	
က။ အခက်အခဲအတားအဆီးများအားဆေးဆေးခြင်း - ယခုလက်ရှိအခြေအနေတွင် ဤကျေးရွာဖွံ့ဖြိုးတိုးတက်ရေးအတွက် အဓိက အခက်အခဲအတားအဆီးများသည် မည်သည်များဖြစ်ပါသနည်း။ (အမျိုးသား/သမီး အနည်းဆုံးအခက်အခဲ ၅ ခုစီဖော်ပြပါ)	
အမျိုးသား အဖွဲ့မှ တင်ပြသောအခက်အခဲအတားအဆီးများ	အမျိုးသမီး အဖွဲ့မှတင်ပြသောအခက်အခဲအတားအဆီးများ
၁ ချေးငွေအတွင်းရေဆိုးများကြောင့် ရွာတွင်းလမ်းများ သွားလာရခက်ခဲခြင်း	၁ ရွေးကောက်ပွဲအတွင်း ရေဆိုးများကြောင့် ရွာတွင်းလမ်းများ သွားလာရခက်ခဲခြင်း
၂ မီးအန္တရာယ်ကြောင့် ဆက်တိုင်းတိုင်း ချွေးရန်ခက်ခဲခြင်း	၂ ကလေးများ၊ မိသားစုအဖွဲ့အစည်းများ အန္တရာယ်ကြောင့် မသွားရန် ခက်ခဲခြင်း
၃ ဆရာ/မများ ဆရာကန်ဝန်ထမ်းမရှိဘဲ ယာ ဆောက်ရန်ခက်ခဲခြင်း	၃ ရွာချင်း ဆက်လမ်းမကောင်း၊ ဆောက်ကြောင့် အချိန်မီ ဖြစ်သည့် သွားရောက်ရာတွင် ခက်ခဲခြင်း
၄ မိုက်ပျိုးရောဂါ နှင့် ပညာ များမရှိ ထားကြောင့် သီးနှံများ ထွက်နှုန်း ကျဆင်းခြင်း	၄ နှင့် ပညာ များမရှိ ဝင်ရောက် ပါဝင်ခြင်း အရပ်အကျွန်း မရှိခြင်း
၅ ရွာချင်း ဆက်လမ်းမကောင်း၊ ဆောက်ကြောင့် ဖွံ့ဖြိုးတိုးတက်မှု များမရှိခြင်း	၅
၆	၆
၇	၇



က။ လူထုစီမံကိန်း၏ လာမည့် ( ၄ ) နှစ်အတွက် အကျုံးဝင်သော ဦးစားပေး ဖွံ့ဖြိုးတိုးတက်မှု လုပ်ငန်း အစီအစဉ်များအားဖော်ပြပါ။

အဆင့်	ကျေးရွာအတွက် ဦးစားပေး ဖွံ့ဖြိုးတိုးတက်မှု လုပ်ငန်းစဉ်များ	အဆိုပြုသူ (အမျိုးသားများ/ အမျိုးသမီးများ/အမျိုးသား+ အမျိုးသမီး)	ခန့်မှန်းကုန်ကျ စရိတ်	အကျိုးခံစားခွင့်ရှိသူ ခန့်မှန်းခြေ အရေအတွက်
၁	ရွာတွင်းကျောက်ခဲအိမ်အိမ်	ကျား ၂ မ	၈၂၀၀၀၀၀	၁၈၅၆
၂	ပြင်ပြင်ခြင်း ၄			
၃	ရွာထုတ်လမ်း ပြင်ပြင်ခြင်း	ကျား ၂ မ	၃၀၀၀၀၀	၁၈၅၆
၄	ရွာအတွင်းထုတ်လမ်း ပြင်ပြင်	ကျား ၂ မ	၈၂၀၀၀၀၀	၁၈၅၆
၅	ဆက်တိုက်တိုးချဲ့	ကျား	၃၀၀၀၀၀၀	၁၈၅၆
၆				
၇				

ဃ။ လူထုစီမံကိန်း၏ လာမည့် ( ၄ ) နှစ်အတွက် အကျုံးမဝင်သော ဦးစားပေး ဖွံ့ဖြိုးတိုးတက်မှု လုပ်ငန်း အစီအစဉ်များအားဖော်ပြပါ။

အဆင့်	ကျေးရွာအတွက် ဦးစားပေး ဖွံ့ဖြိုးတိုးတက်မှု လုပ်ငန်းစဉ်များ	အဆိုပြုသူ (အမျိုးသားများ/ အမျိုးသမီးများ/အမျိုးသား+ အမျိုးသမီး)	အခန်းကဏ္ဍ
၁	တိုက်ခန်း ကြံ့ခိုင်ရေး	ကျား	
၂			
၃			
၄			
၅			
၆			

ခေါင်းဆောင်၊ ကျေးရွာစီမံကိန်းအထောက်အကူပြုကော်မတီမှ အတည်ပြုသည်။

အမည် ----- ဦးအောင်မျိုး ----- လက်မှတ် ----- AM ----- နေ့စွဲ 16. ၃. ၂၀၁၇



၁၁။ ပုံစံ ၈-၄။ ကျေးရွာဖွံ့ဖြိုးရေးစီမံကိန်းလုပ်ငန်းခွဲရွေးချယ်ခြင်းပုံစံ

လူထုထုတ်ပြန်စီမံကိန်းစီမံကိန်းလက်စွဲ  
အပိုင်း-၃ ၂၆.၆.၂၀၁၅

ပုံစံ ၈-၄ ကျေးရွာအုပ်စုစီမံကိန်းလုပ်ငန်းခွဲရွေးချယ်ခြင်းပုံစံ

လမ်းညွှန်ချက်။ ။ ကျေးရွာအုပ်စုစီမံချက်ရေးဆွဲသည့်အစည်းအဝေးတွင် ဤပုံစံအားလူထုစည်းရုံးရေးဖူး / လက်ထောက်နည်းပညာပျံ့တို့၏ အကူအညီဖြင့်ပြည့်စုံစွာ ဖြည့်သွင်းရမည်။ ဤပုံစံအားပြည့်စုံစွာဖြည့်သွင်းပြီးပါကကျေးရွာအုပ်စုဖွံ့ဖြိုးတိုးတက်ရေးစီမံချက်တွင်နောက်ဆက်တွဲအဖြစ်တွဲထားရမည်။ CF မှ အချက်အလက်များကို MIS သို့ ထည့်သွင်းရမည်။  
ကျေးရွာစည်းရုံးရေးမှူး/ဝန်ထမ်းအမည် ဒိုး-မိုး-ခင်

နေ့စွဲ \_\_\_\_\_ ဖြန့်နယ် \_\_\_\_\_

ပြည်နယ်/တိုင်း မန္တလေး ခရိုင် ကျောက်မြောင်း မြို့နယ် ကျောက်မြောင်း ကျေးရွာအုပ်စု ရွာအုပ်စု

စက်ဝန်းအားအမှတ်ဖြစ်ပေးပါ(✓)၊ စက်ဝန်း(၀) □ စက်ဝန်း(၂) □ စက်ဝန်း(၃) □ စက်ဝန်း(၄) □ စက်ဝန်း(၅) □

ကျေးရွာအမည်	ဆောင်ရွက်မည့် လုပ်ငန်းများ	အတိုင်းအတာ	ခန့်မှန်း တိုက်ရိုက်အကျိုး ခံစားခွင့်ရှိသူများ	အဆိုပြုတင်ပြသူ	ခန့်မှန်းကုန်ကျစရိတ်		စုစုပေါင်း
					စီမံကိန်းမှ ထည့်ဝင်မှု	ကျေးရွာမှ ထည့်ဝင်မှု (ခေါ်ပြပါ) ထည့်ဝင်ငွေ   အမည်/အဖွဲ့	
ရွာအုပ်စု	ရွာအုပ်စုအတွက် အခြေခံအဆောက်အအုံ ဖြည့်ဆည်းပေးရန်	၂၁,၀၀၀ x ၂၅၀	၁၈၅	ကျေးရွာအုပ်စု	၅၀,၀၀၀	၅၀,၀၀၀	၁၀၀,၀၀၀
ရွာအုပ်စု	ရွာအုပ်စုအတွက် အခြေခံအဆောက်အအုံ ဖြည့်ဆည်းပေးရန်	၂၅,၀၀၀ x ၂၅၀	၂၃၂	ကျေးရွာအုပ်စု	၅၀,၀၀၀	၅၀,၀၀၀	၁၀၀,၀၀၀
ရွာအုပ်စု	ရွာအုပ်စုအတွက် အခြေခံအဆောက်အအုံ ဖြည့်ဆည်းပေးရန်	၂၅,၀၀၀ x ၂၅၀	၂၃၂	ကျေးရွာအုပ်စု	၅၀,၀၀၀	၅၀,၀၀၀	၁၀၀,၀၀၀
ရွာအုပ်စု	ရွာအုပ်စုအတွက် အခြေခံအဆောက်အအုံ ဖြည့်ဆည်းပေးရန်	၂၅,၀၀၀ x ၂၅၀	၂၃၂	ကျေးရွာအုပ်စု	၅၀,၀၀၀	၅၀,၀၀၀	၁၀၀,၀၀၀
ရွာအုပ်စု	ရွာအုပ်စုအတွက် အခြေခံအဆောက်အအုံ ဖြည့်ဆည်းပေးရန်	၂၅,၀၀၀ x ၂၅၀	၂၃၂	ကျေးရွာအုပ်စု	၅၀,၀၀၀	၅၀,၀၀၀	၁၀၀,၀၀၀

ကျေးရွာအုပ်စု စီ/ထောက်ကော်မတီ ဥက္ကဋ္ဌ \_\_\_\_\_ အမည် \_\_\_\_\_ လက်မှတ် \_\_\_\_\_ ရက်စွဲ ၂၀၂၂.၂.၂၀၁၅





၁၂။ အစည်းအဝေး မှတ်တမ်းများ



ကျေးရွာအစည်းအဝေးမှတ်တမ်း

အစည်းအဝေးပြုလုပ်သည့်နေရာ ။ ။ နန်းကြီးကျောက်

ကျေးရွာ ။ ။ ညောင်ဖွေ

ကျေးရွာအုပ်စု ။ ။ ညောင်ဖွေ

အချိန် ။ ။ ၈:၃၀

အစည်းအဝေးအမည် ။ ။ ဒုတိယအကြိမ် အစည်းအဝေး

တက်ရောက်သူဦးရေ ကျား ( ၁၂၆ ) ။ မ ( ၅၀၆ ) စုစုပေါင်း ( ၂၄၂ )

အစည်းအဝေးတွင်ဆွေးနွေးသည့်အကြောင်းအရာ။

- ၁။ ပထမအကြိမ် အစည်းအဝေးကို ဖြည့်သည့် ဆွေးနွေးခြင်း
- ၂။ သဘာဝပတ်ဝန်းကျင်နှင့် အဏာကွယ်ခြင်းကို ဆွေးနွေး
- ၃။ ကပ် ဖြ. ဂွမ်းပစ်ခြင်း
- ၄။ ကျေးဇူးတော်ခေတ်များ၊ ခဲယောကျွန်းများ
- ၅။ ပထမ နှစ်တွင် အကျဉ်းစစ် သောလုပ်ငန်းများ
- ၆။ နောက်နှစ်တွင် အကျဉ်းစစ် သော လုပ်ငန်းများကို
- ၇။ ဂွမ်းပစ်ခြင်း
- ၈။ ကော်ပီစက်များ နှင့် အပူပေးစက်များ အား နှေးကွေး
- ၉။ အစည်းအဝေးအကြိမ် အစည်းအဝေးတွင် ကျေးဇူး
- ၁၀။ ပြုစုမှု (၂) ယောက်၊ စေ့စပ်အကြံ (၂) ယောက်  
ကျား (၁) ဦး သည် မကြပ်မေ့ တက်ရမည် ဖြစ်  
ကြောင်း ဖြေကြားခဲ့သည်။



ဆွေးနွေးချက်များ (ပြောသူနှင့်အကြောင်းအရာကိုတွဲမှတ်တမ်းတင်ရန်)

- ကျေးဇူးလူမှု အဖွဲ့က ဈာန်စွာ စွာ စွာ ဆက်လက်လုပ်ဆောင်မှုကို လုပ်ဆောင်ခြင်းဖြင့် ဆောင်ရွက်ပါမည့် ကျေးဇူးလူမှုအဖွဲ့အစည်းများကို စွာ စွာ လုပ်ဆောင်မှုများကို ဆောင်ရွက်ပေးရန် ပထမဆုံး ဆက်လက်လုပ်ဆောင်မှုများကို စွာ စွာ လုပ်ဆောင်ပါ။
- ကျေးဇူးလူမှု အဖွဲ့အစည်းများ ဦးစီးဌာနများ သည် ဈာန်စွာ ဆက်လက်လုပ်ဆောင်မှုများကို ဆောင်ရွက်ရန် ကျေးဇူးလူမှုအဖွဲ့အစည်းများကို ဆောင်ရွက်ပေးရန် ဆောင်ရွက်ပါ။
- ဥက္ကဋ္ဌ ဖွဲ့စည်းပေးရန် သို့မဟုတ် ဆက်လက်လုပ်ဆောင်မှုများကို ဆောင်ရွက်ပေးရန် ကျေးဇူးလူမှုအဖွဲ့အစည်းများကို ဆောင်ရွက်ပေးရန် ဆောင်ရွက်ပါ။
- ကော်မတီဝင်များ ကျေးဇူးလူမှု အဖွဲ့အစည်းများကို ဆောင်ရွက်ပေးရန် ဆောင်ရွက်ပါ။



ဆုံးဖြတ်ချက်များ

၀။ ကျေးရွာ အဖွဲ့အစည်းများ၊ ဦးစီးဌာနနှင့် မြေအဖွဲ့အစည်း

များ ကျေးရွာ ဦးစီးဌာန၊ မြေအဖွဲ့၊ ဦးစီးဌာန၊ ဦးစီးဌာန

၂။ ကျေးရွာ အဖွဲ့အစည်း၊ မြေအဖွဲ့အစည်း၊ ဦးစီးဌာန၊ မြေအဖွဲ့အစည်း

ဦးစီးဌာန၊ မြေအဖွဲ့အစည်း၊ မြေအဖွဲ့အစည်း

၃။ မြေအဖွဲ့အစည်း၊ မြေအဖွဲ့အစည်း၊ ဦးစီးဌာန၊ မြေအဖွဲ့အစည်း

ဦးစီးဌာန၊ မြေအဖွဲ့အစည်း၊ မြေအဖွဲ့အစည်း

၄။ မြေအဖွဲ့အစည်း၊ မြေအဖွဲ့အစည်း၊ ကျေးရွာ အဖွဲ့အစည်း

မြေအဖွဲ့အစည်း၊ မြေအဖွဲ့အစည်း၊ ဦးစီးဌာန

၅။ မြေအဖွဲ့အစည်း၊ မြေအဖွဲ့အစည်း၊ မြေအဖွဲ့အစည်း

ဦးစီးဌာန

မှတ်တမ်းတင်သူ  
အမည် ဦးအောင်  
ရာထူး CF  
ရက်စွဲ ၁၅.၂.၂၀၁၇

အတည်ပြုသူ   
အမည် ဦးအောင်  
ရာထူး မြေအဖွဲ့အစည်း  
ရက်စွဲ ၁၅.၂.၂၀၁၇



၁၃။ ကဏ္ဍအလိုက် အခက်အခဲမှတ်တမ်း

**စွာဝင်ရွာနဲ့ညီညွတ်၊ စွာဝင်ရွာကျေးရွာ**

နောက်ဆက်တွဲ(၄) ခြားနားသောအပိုင်းများအတွက် ဦးစားပေးဖွံ့ဖြိုးရေးလုပ်ငန်းစဉ် အနှစ်ချုပ်

မူရင်းသည်အား VPSC တွင်ထားရှိရပါမည်၊ အခြားဌာနများနှင့် ညှိနှိုင်းရန်အတွက် မိတ္တူအား TPIC သို့ပို့ရပါမည်၊ MIS data အနေဖြင့် သွင်းရန် မလိုအပ်ပါ။

အဆင့်	လုပ်ငန်း	မည်သူဦးစားပေးလိမ့်	ကျေးရွာမှတာဝန်ခံသူ (သို့) အုပ်စု	ပြင်ပမှမည်သူ ထောက်ပံ့ မလဲ	
အခြေခံအဆောက်အအုံ	၁	ကျေးရွာကျွန်း ခင်းယာယီ ပြုပြင်	<input checked="" type="checkbox"/> မ <input checked="" type="checkbox"/> ကျား	ကျေးရွာကျွန်း မက်ကင်ဇာ	ကုမ္ပဏီပြုစီမံကိန်း
	၂	ရွာပြင်လမ်း	<input checked="" type="checkbox"/> မ <input checked="" type="checkbox"/> ကျား	မ	
	၃		<input type="checkbox"/> မ <input type="checkbox"/> ကျား		
	၄		<input type="checkbox"/> မ <input type="checkbox"/> ကျား		
	၅		<input type="checkbox"/> မ <input type="checkbox"/> ကျား		
အသက်မွေးဝမ်းကျောင်း/ပို့ကုန်ရေး	၁		<input type="checkbox"/> မ <input type="checkbox"/> ကျား		
	၂		<input type="checkbox"/> မ <input type="checkbox"/> ကျား		
	၃		<input type="checkbox"/> မ <input type="checkbox"/> ကျား		
	၄		<input type="checkbox"/> မ <input type="checkbox"/> ကျား		
	၅		<input type="checkbox"/> မ <input type="checkbox"/> ကျား		
ကျန်းမာရေးနှင့် အာဟာရ	၁		<input type="checkbox"/> မ <input type="checkbox"/> ကျား		
	၂		<input type="checkbox"/> မ <input type="checkbox"/> ကျား		
	၃		<input type="checkbox"/> မ <input type="checkbox"/> ကျား		
	၄		<input type="checkbox"/> မ <input type="checkbox"/> ကျား		
	၅		<input type="checkbox"/> မ <input type="checkbox"/> ကျား		
ပညာရေး	၁	ဝိဇ္ဇာအိမ်ကျောင်း	<input type="checkbox"/> မ <input checked="" type="checkbox"/> ကျား	ကျေးရွာကျွန်း မက်ကင်ဇာ	မဟာကျေးရွာ
	၂		<input type="checkbox"/> မ <input type="checkbox"/> ကျား		
	၃		<input type="checkbox"/> မ <input type="checkbox"/> ကျား		



စာတတ်ကျွမ်းမှုစာမေးပွဲ

၄		<input type="checkbox"/> မ		
		<input type="checkbox"/> ကျား		
၅		<input type="checkbox"/> မ		
		<input type="checkbox"/> ကျား		
အခြား	၀	စာတတ်ကျွမ်းမှု	<input type="checkbox"/> မ	ကျေးဇူးတင်အားပေး
			<input checked="" type="checkbox"/> ကျား	ဝမ်းသာ
	၂		<input type="checkbox"/> မ	ကုသထုတ်ပြန်
			<input type="checkbox"/> ကျား	ပိုင်ဆိုင်
	၃		<input type="checkbox"/> မ	
			<input type="checkbox"/> ကျား	
၄		<input type="checkbox"/> မ		
		<input type="checkbox"/> ကျား		
၅		<input type="checkbox"/> မ		
		<input type="checkbox"/> ကျား		