

ပြည်ထောင်စုသမ္မတ မြန်မာနိုင်ငံတော် အစိုးရ
စိုက်ပျိုးရေး၊ မွေးမြူရေးနှင့် ဆည်မြောင်းဝန်ကြီးဌာန
ကျေးလက်ဒေသဖွံ့ဖြိုးတိုးတက်ရေး ဦးစီးဌာန
ပျော်ဘွယ်မြို့နယ်



လူထုဗဟိုပြုစီမံကိန်း
National Community Driven Development Project
(NCDDP)



ကျေးရွာဖွံ့ဖြိုးရေးအစီအစဉ်
Village Development Plan (VDP)
ညောင်ရွှေကျေးရွာ၊ ညောင်ရွှေကျေးရွာအုပ်စု



မာတိကာ

- ၁။ မြို့နယ်မြေပုံ
- ၂။ ကျေးရွာမြေပုံ(တည်နေရာ)
- ၃။ အုပ်စုတွင်ပါဝင်သောကျေးရွာများစာရင်း
- ၄။ ကျေးရွာအခြေခံအချက်အလက်များ (ကျေးရွာသမိုင်းကြောင်း)
- ၅။ လူထုပူးပေါင်းပါဝင်သော လူမှုဆန်းစစ်ခြင်းနှင့် အကဲဖြတ်ခြင်းလုပ်ငန်းစဉ်(PSA/PRA)အကျဉ်းချုပ်ဇယား
- ၆။ ကျေးရွာဖွံ့ဖြိုးရေးအစီအစဉ်အတွက်အသုံးပြုခဲ့သော PRA tools များနှင့်တစ်ခုချင်းစီအတွက် သုံးသပ် ချက်များ
- ၇။ ကော်မတီဝင်များရွေးချယ်ခြင်းနှင့်ကျေးရွာဖွံ့ဖြိုးရေးအစီအစဉ်ဆောင်ရွက်မှုမှတ်တမ်းဓါတ်ပုံများ
- ၈။ ကျေးရွာအချက်အလက် (ပုံစံ-၁)
- ၉။ စီမံကိန်းစက်ဝန်းအချိန်ဇယား (ပုံစံ-၂)
- ၁၀။ ကျေးရွာဖွံ့ဖြိုးရေးဦးစားပေးအစီအစဉ် (ပုံစံ-၃)
- ၁၁။ ကျေးရွာအုပ်စုစီမံကိန်းလုပ်ငန်းခွဲရွေးချယ်ခြင်း (ပုံစံ-၄)
- ၁၂။ အစည်းအဝေးမှတ်တမ်းများ
- ၁၃။ ကဏ္ဍအလိုက်ဦးစားပေးဖွံ့ဖြိုးရေးလုပ်ငန်းစဉ်များ



၁။ ဖျော်သွယ်မြို့နယ် အမြေပုံ

ဖျော်သွယ်မြို့နယ်အခြေပြမြေပုံ

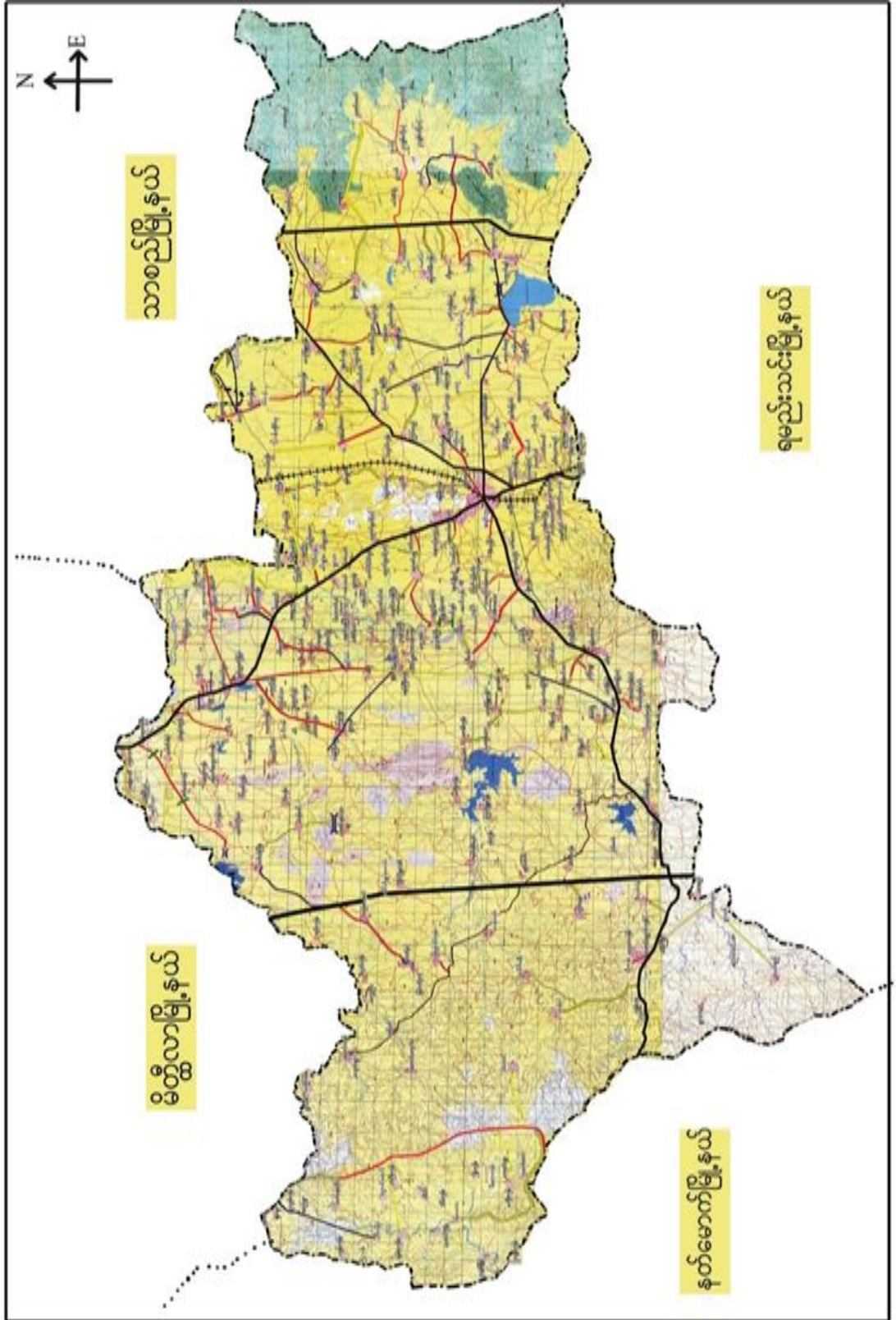



၂။ ညောင်ရွှေကျေးရွာအုပ်စုမြေပုံ

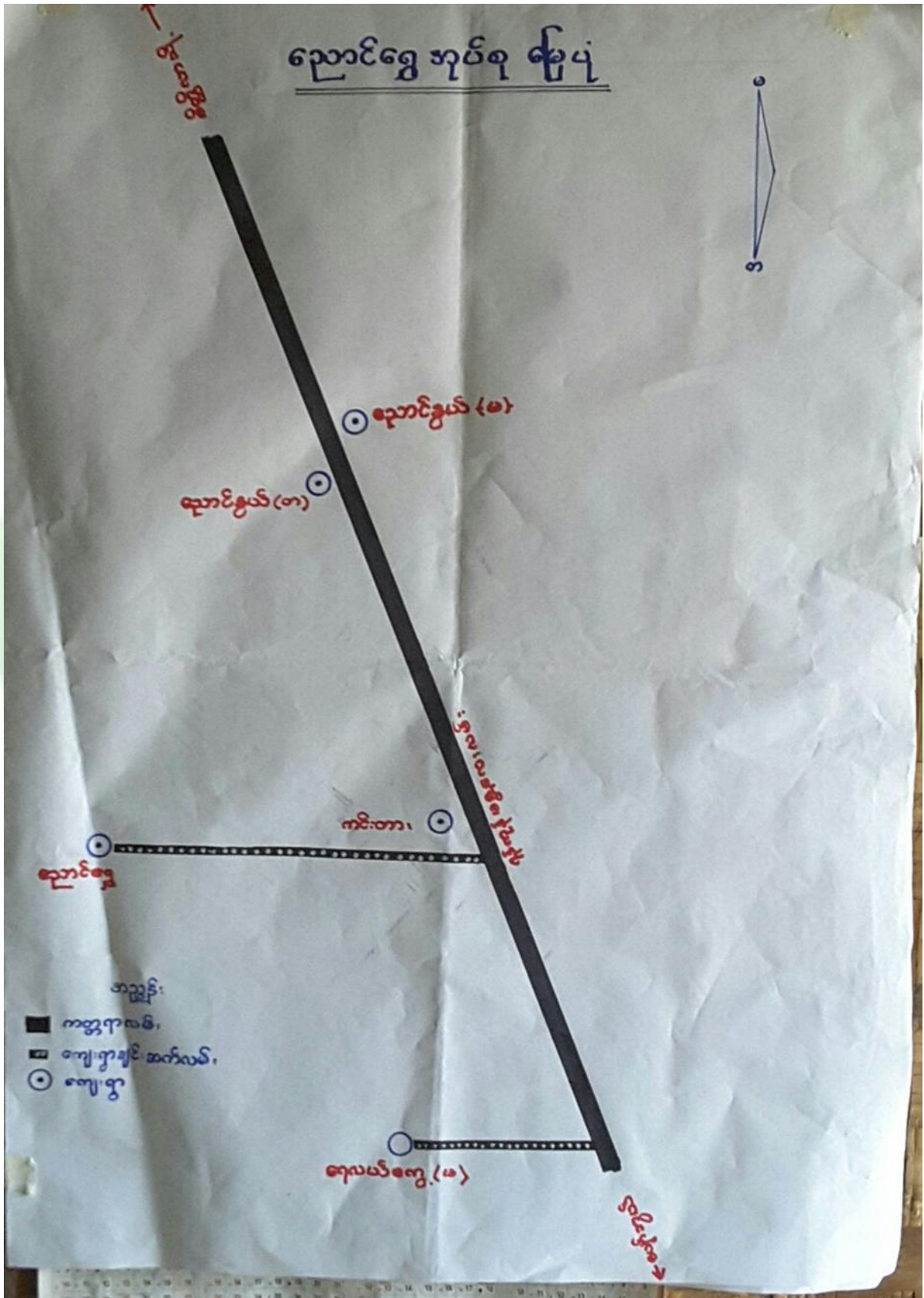



၃။ ကျေးရွာအုပ်စုတွင်ပါဝင်သော ကျေးရွာများ

၁။ ညောင်ရွှေ ၂။ ညောင်နွယ်(တ)

၃။ ညောင်နွယ်(မ)

၄။ ကင်းတား

၅။ ရေလည်ကွေ့(မ)

၄။ ကျေးရွာ၏အခြေခံအချက်အလက်များ

ကျေးရွာသမိုင်းအကျဉ်း

ညောင်ရွှေအုပ်စု၊ ညောင်ရွှေကျေးရွာ သမိုင်းအကျဉ်း

မန္တလေးတိုင်းဒေသကြီး၊ ယွန်တယ်မြို့နယ်၊ ညောင်ရွှေအုပ်စု၊ ညောင်ရွှေ
 ကျေးရွာသည် တကောင်းခေတ်က ညောင်ရွှေ ဂွာဟု ခေါ်သည် နာမည်တို့
 ခံပါသည်။ ညောင်ရွှေ ဂွာဟု ခေါ်တွင်ခြင်းသည် ညောင်ပင်များ ပေါများ
 ခြင်းကြောင့် ဖြစ်သည်။ အနောက်မြောက်ဘက်မှာ ဆွေးတည်ရှိခြင်း ထိုဆွေးကို
 သည် အကျယ်အဝန်း (၅) ဧကခန့် ရှိပြီး ထိုဆွေးကို ကွမ်းစားထုံးလားတောင်း
 သည် ထုံးသည် ဧက ညောင်ပင်ကိုင်းချိုးပြီး အရပ်လှုပ်ထိုက်သည်
 ညောင်ကိုင်းသည် ၅၆၀ ခန့် ပြီး ယနေ့တိုင် တည်ရှိ၍ အပင်လုံးပတ်မှာ
 (၁၅) ဧကခန့် ရှိပါသည်။ ထိုဆွေးကို ယနေ့တိုင် ဆွေးကုံးဟု
 ခေါ်တွင်ပါသည်။ ထိုဆွေး၏ အနီးမှာ လက်ကိုင်ကုန်းကောင်း၊ ကုန်းထယ်၊ နွား
 လှည်းစခန်းချသည် မိုးတမြင် ခေါ်ဆိုသည် (၄) ဧကရှိ လယ်ကွက်
 ကြီးလဲ ရှိပါသည်။ ထိုနေရာ၌ စပါး၊ ပဲ နှင့် စသည် သီးနှံမျိုးစုံ
 တောင်ပုံ ရာပုံ စုပုံတောင်းချသည် အတွက် တစ်စားပြီး မိုးတမြင်ဟု
 ခေါ်ပါသည်။ ညောင်ရွှေ ဂွာသည် မန္တလေးဂုဏ်အောင် နေပြည်
 တော်နန်းတော်ကြီး၏ အကျွယ်ကံ ရွှေပြည်ပြန်အောင်မြင်
 အကျွယ်ကံ ရှိပါသည်။ စားထက် နေရာ အစစ်အကျာ
 ဒေးချမ်းစွာ ရှိသဖြင့် ရွှေပြည်ပြန်အောင်မြင် အကျွယ်ကံ
 မန္တလေးဂုဏ်အောင်ခေတ်မှစ၍ ယနေ့တိုင် ညောင်ရွှေ ဂွာဟု
 ခေါ်ပါသည်။ ညောင်ရွှေကျေးရွာသည် သီးနှံမျိုးစုံ ထွက်ရှိပြီး
 လယ်ယာမြေ ဧကပေါများသော ရွာလေး ဖြစ်ပါသည်။
 ညောင်ရွှေ ရှိကျေးရွာလူဦးရေအများစုမှာ လယ်ယာစိုက်ပျိုး
 ရေးကို လုပ်ကိုင်ကြပြီး လူနည်းစုမှာ နေ့စားလက်လုပ်
 လက်စားလုပ်ကိုင် ကြပါသည်။



- ထိခိုက်လွယ်သော အုပ်စုများ လူဦးရေ (သက်ကြီး၊ မြေယာမဲ့၊ မသန်စွမ်းအုပ်စုများ)

သက်ကြီး	မြေယာမဲ့	မသန်စွမ်း
ကျား (၉၀)၊မ (၉၅)	ကျား (၅)၊မ (၁၀)	ကျား (၄)၊မ (၂)

- ကျေးရွာတွင်းရရှိနိုင်သော ဝန်ဆောင်မှုများ (ကျန်းမာရေးဆေးခန်း၊ စာသင်ကျောင်း)

ဆေးရုံ/ဆေးခန်း	စာသင်ကျောင်း	စာကြည့်တိုက်	မူကြိုကျောင်း	ဈေး
ရှိ	ရှိ	မရှိ	ရှိ	မရှိ

- ရွာသူရွာသားများ၏ အဓိကစီးပွားရေးလုပ်ငန်း (စိုက်ပျိုးမွေးမြူရေး၊ အခြားသီးနှံများ)

မွေးမြူရေး		စိုက်ပျိုးရေး		အခြား
ခိုင်းနွား	ဝက်ကြက်	ဝါပဲ၊နမ်း	စပါးကြက်သွန်	-

- အဓိကရရှိနိုင်သော အရင်းအမြစ်များ

ကျောက်	သဲ	ကျောက်ဆွေး	လှင်းမြေ	အခြား
မရှိ	ရှိ	မရှိ	မရှိ	မရှိ

- ကျေးရွာနှင့်သက်ဆိုင်သော အခြားအရင်းအမြစ်များ

သောက်သုံးရေရရှိနိုင်မှု	မြေလွတ် မြေရိုင်း	ဆည်ရေသောက်ဖရိယာ	အခြား
ရှိ	မရှိ	ရှိ	-



၅။ လူထုပူးပေါင်းပါဝင်သော လူမှုဆန်းစစ်ခြင်းနှင့် အကဲဖြတ်ခြင်းလုပ်ငန်းစဉ် (PSA / PRA) အကျဉ်းချုပ်ဇယား

စဉ်	ကရိယာများ (PRA Tools)	ရက် စွဲ	ဦးတည်အုပ်စုနှင့် ရည်ရွယ်ချက်များ	တက်ရောက်သူ			အဓိက ဆွေးနွေးချက်များ
				ကျား	မ	ပေါင်း	
၁	ကျေးရွာလူမှုရေး၊ အရင်းအမြစ်ပြမြေပုံ (Social Map/ Resource Map)	၁၄.၂.၂၀၁၇	ရပ်မိရပ်ဖ၊ ကော်မတီဝင်များ၊ ကျေးရွာလူထုများ မြေပုံအားအသုံးပြု၍ ၎င်းတို့၏ အဓိကပြဿနာများ၊ အရင်းအမြစ်များနှင့် အခြေခံအဆောက် အအုံများ၊	၃၅	၅၀	၈၅	ကျေးရွာလူထု၏ ထင်ရှားသောမြေနေရာ၊အခြေခံ အဆောက်အအုံများ၊တိုင်းရင်းသ ားနှင့် ဘာသာရေး အဖွဲ့အစည်းများ၊မသန်စွမ်းသူရှိ သည့်အိမ်ထောင်စုများ၊အမျိုးသ မီးဦးဆောင်သည့်အိမ်ထောင်စုမျ ား၊လူမှုရေးဆိုင်ရာအချက်အလ က်များ။ ပြဿနာများနှင့် ဖြစ်နိုင်ခြေရှိသောအဆောက်အအုံ းသစ်များ
၂	ဥစ္စာနေကြွယ်ဝမှုအ ဆင့်သတ်မှတ်ခြင်း (Wealth Ranking)	၁၄.၂.၂၀၁၇	ကျေးရွာအတွင်း စီးပွားရေးအခြေအနေ နက္ခတ်များသောအုပ် စုများကိုစိစစ်ရန် ချမ်းသာ၊ အလယ်အ လတ်၊နွမ်းပါး၊ အလွန်နွမ်းပါးအုပ်စ များ	၄၅	၅၂	၉၇	ကျေးရွာအတွင်းရှိ အိမ်ထောင်စုများအား လူမှုစီးပွားအခြေအနေအလိုက် အုပ်စုများသတ်မှတ်ပေးခြင်း
၃	ကျေးမရေးရာကဏ္ဍ # ၁ ပိုင်ဆိုင်မှုနှင့်ခွဲခြမ်းစိ တ်ဖြာမှု	၁၄.၂.၂၀၁၇	အမျိုးသားနှင့်အမျိုး သမီးများ(အရင်းအ မြစ်ပိုင်ဆိုင်အသုံးချ မှု)	၁၀၀	၁၃၀	၂၃၀	အမျိုးသားနှင့်အမျိုးသမီးများ(အ ရင်းအမြစ်ပိုင်ဆိုင်အသုံးချမှု၊ ထိန်းချုပ်မှုအားခွဲခြမ်းစိတ်ဖြာခြင်း)။
၄	ရာသီခွင်ပြပြက္ခဒိန် (Seasonal Calendar)	၁၄.၂.၂၀၁၇	ကော်မတီဝင်၊ အမျိုးသမီး၊ အမျိုးသားများ	၃၀	၃၅	၆၅	ကျေးရွာတွင် တစ်နှစ်ပတ်လုံးကွဲပြားခြားနားသော အချိန်အလိုက် ဖြစ်ပျက်ဆောင်ရွက်ခဲ့သည့်ရာသီ ဥတု၊ စိုက်ပျိုးသီးနှံများ၊ လယ်ယာလုပ်ငန်းများ၊ နေ့စားလုပ်ငန်းများ၊ မွေးမြူရေးလုပ်ငန်းများ၊ ဝမ်းစာဖူလုံမှု နှင့် ပွဲတော်များ



၅	ကျားမရေးရာ# ၂ ပင့်ကူအိမ် ကွန်ယက် (Spider Web)	၁၄.၂.၂၀၁၇	အမျိုးသားများ နှင့် အမျိုးသမီးများ	၁၅	၂၅	၄၀	ကျေးရွာအတွင်းရှိ အမျိုးသမီး များ၏ အခြေအနေကိုသိရှိစေရန် တန်းတူအခွင့်အရေး ရရှိမှု နှင့် မရရှိသည့် အကြောင်းအရင်း၊ ပညာရေးအတွက်ဆုံးဖြတ်ချက်ချ ခြင်း၊ အိမ်မှုကိစ္စဆောင်ရွက်မှု
၆	အဖွဲ့အစည်းချိတ် ဆက်ပုံ - ဗင်းပုံစံ(Venn Diagram)	၁၄.၂.၂၀၁၇	ကျေးရွာအုပ် ချုပ်ရေးအဖွဲ့၊ ကျေးရွာ စီ/ ထောက်အဖွဲ့	၂၅	၃၀	၅၅	ကျေးရွာအတွင်းရှိ အဓိကအုပ်စုများ၊အဖွဲ့အစည်းများ တည်ရှိနေမှုကိုသိရှိရန်၊ ၎င်းအဖွဲ့ အစည်းများအုပ်စုများ ဆက်စပ်နေမှုပူးပေါင်းဆောင်ရွ က်မှုအားသိရှိနိုင်ရန်၊
၇	ကျေးရွာ၏ မျှော်မှန်းချက် (၄)နှစ်စာ ကျေးရွာဖွံ့ဖြိုးရေးအ စီအစဉ်	၁၄.၂.၂၀၁၇	အမျိုးသားအုပ်စု၊အ မျိုးသမီးအုပ်စု၊လူင ယ်အုပ်စု၊ ရပ်မိရပ်ဖအုပ်စု	၁၀၂	၁၃၀	၂၃၂	ကျေးရွာသားများ၏ မဲပေးရွေးချယ်ထားသည့် ဖွံ့ဖြိုးတိုးတက်ရေးလုပ်ငန်းစဉ်များ အား ဦးစားပေးအလိုက်သတ်မှတ်ချက်



ကျေးရွာမြေပုံသုံးသပ်ချက်။

အရှင်၊ ဖြစ်ပြ မြေပုံ

အရှင်၊ ဖြစ်ပြ၊ နှစ်၊ ခေတ်၊ ဖွဲ့၊ ဖြစ်

- ၁) ယယ်တောများကို အစိတ်စိတ်အစိတ်အစိတ် အသက်မွေးဝမ်းကြေးစားပြီး ဖြစ်
- ၂) နှစ်ကျော်ကျော်တွင် အစားအသောက် ပစ္စည်းများကို ဖြစ်
- ၃) တစ်ခုလုံး မုန့်ကပ်ကာကို ကွယ်ကြပြီး အခြားရပ်သို့လည်း သွားရောက်လုပ်ကိုင်သူများ ဖြစ်သည်။
- ၄) မူလတန်းမှ အလယ်တန်း အဆင့် သို့တိုင် ဖြစ်ပြီး လုပ်ကိုင် စောင့်ရှောက်ခြင်း
- ၅) လျှပ်စစ်များ တိုးဆင်းပြီး ဖြစ်
- ၆) ခြင်္သေ့များနှင့် ခုတ်များ ဖြစ်ပြီး
- ၇) နှစ်ကျော်ကျော် အထိ အလျောက် ဖြစ်စဉ် ဖြစ်
- ၈) လက်တွေ့အတိုင်း အစိတ်စိတ်အစိတ်အစိတ် ဖြစ်





ကျေးရွာအရင်းအမြစ် ပိုင်ဆိုင်မှုသုံးသပ်ခြင်း။

ပိုင်ဆိုင်မှု သုံးသပ်ခြင်း

စာအုပ်အုပ်စု ထိန်းချုပ်မှု

ကျေးရွာ - ညောင်ရွှေ
 စာအုပ်စု - ညောင်ရွှေ

မြို့နယ် - မြောက်ဘွယ်
 ရက်စွဲ - ၁၄.၂.၂၀၁၇

 <div style="background-color: #c8e6c9; padding: 5px; border-radius: 10px; margin-bottom: 5px;">လယ်ထွက်စက်</div> <div style="background-color: #fff9c4; padding: 5px; border-radius: 10px; margin-bottom: 5px;">ခွေးလှည်း</div> <div style="background-color: #c8e6c9; padding: 5px; border-radius: 10px;">ကာ</div>	 <div style="background-color: #fff9c4; padding: 5px; border-radius: 10px;">အင်္ဂါအင်္ဂါစက်</div>	 <div style="background-color: #ffe0b2; padding: 5px; border-radius: 10px; margin-bottom: 5px;">ဂျေတွက်</div> <div style="background-color: #ffe0b2; padding: 5px; border-radius: 10px; margin-bottom: 5px;">ခိုင်ကယ်</div> <div style="background-color: #ffe0b2; padding: 5px; border-radius: 10px;">လယ်ယာ</div>
<p>ဦးဆောင်ဆွဲဆွဲသူ - ဦးသာတုတ် ...</p> <p>ပါဝင်ဆွဲဆွဲသူ - ကျား (၁၀၀၇၊ ၁၀၁၇၀)</p> <p>မှတ်တမ်းတင်သူ - ဦးစိုးမောင်</p>		<p>နေရာ - ရှမ်းမြို့နယ်</p> <p>စာမျက်နှာ - ၉ - ၃၀</p>



ပိုင်ဆိုင်မှုသုံးသပ်ခြင်း။

ပိုင်ဆိုင်မှု သုံးသပ်ခြင်း

ဆွေးနွေးခြင်း နှစ် သုံး သပ်ခြင်း

- ⇒ လယ်ထွန်စက်၊ နွားလည်း၊ ကားတို့ကို အမျိုးသားတို့က သုံးစွဲခြင်း
- ⇒ ရေတွင်း၊ အပ်ချယ်စက်၊ တို့ကို အမျိုးသမီးတို့က သုံးစွဲခြင်း
- ⇒ လယ်ယာ၊ ဆိုင်ကယ် တို့ကို အမျိုးသား/သမီးတို့က သုံးစွဲခြင်း
- ⇒ အမျိုးသားတို့က ကား၊ လယ်ထွန်စက်၊ နွားလည်းများကို ထိန်းချုပ်ခြင်း
- ⇒ အမျိုးသမီးများက အပ်ချယ်စက်ကို ထိန်းချုပ်ခြင်း
- ⇒ ရေတွင်း၊ ဆိုင်ကယ်၊ လယ်ယာများကို အမျိုးသား/သမီးတို့က ထိန်းချုပ်ခြင်း



၅။ ကျေးရွာ၏လူမှုစီးပွားအဆင့်သတ်မှတ်ခြင်း။ (Wealth Ranking)

ဥစ္စာခန့် ကြွယ်ဝမှု ဂုဏ်သိမ်း

ကျေးရွာ-ညောင်ရွှေ
အုပ်စု-ညောင်ရွှေ

ဖွဲ့စည်းပေးသူ- ညောင်ရွှေ
ရက်စွဲ-

အဆင့် သတ်မှတ်ချက်	သတ်မှတ် ချက် အကျဉ်း	အိမ်ခြေအရေ	ရာခိုင်နှုန်း
ပျော်သာ	ကား/လယ်ယာ ၁၀၀၀ကျော်၊ ထိုက်၊ အိမ်၊ ဆိုင်ကယ်၊ ၅၀၀၀၀ (အား) အထက်	၁၀	၂%
အလယ်အလတ်	ဆိုင်ကယ်/လယ်ယာ ၅၀၀၀ အောက်/ထိုက်က သွယ်၊ ချီး၊ ခွား ၁-၂-၀၀၀၀	၂၀၀	၅%
ခွဲပါ	စက်ဘီး၊ ထိုက်က သက်တယ်၊ ချီး	၁၀၀	၂၅%
အောက်ဆုံး	ထိုက်က၊ ထိုက်က ချီး	၃၀	၂၂%
		၄၀၀	၁၀၀%



ဥစ္စာခန့်ကြွယ်ဝမှုသုံးသပ်ချက်။

ဥစ္စာခန့် ကြွယ်ဝမှု ဂုဏ်သတ္တိ

ဆန်းစစ်ခြင်း နှင့် ဆွေးနွေးခြင်း

ဤကျေးဇူးတင် နှစ်ပါးသော နှစ်ခြင်း (၂၀၀၇) ခု သည်

နှစ်ပါး ဂုဏ်သတ္တိ အကြောင်း အရင်းမှာ နေ့စားလုပ်ငန်းခြင်း၊ မှန်ကန်စွာ ဖွဲ့စည်း
မရှိသော အကြောင်း ဖြစ်သည်။

လက်ထောက် ခြင်းလုပ်ငန်း သည် ကျေးဇူးလူထု အတွက် ဖွဲ့စည်းများမရှိသည့်

ဆောင်ရွက်မှုများ ဖြစ်ကြောင်း အခြားသို့ မသွားဘဲ အချိန်ကုန် သက်သာ

မည်။

ဤအရာ ဖြစ်လုပ်ငန်းများကြောင့် အချိန်ကုန် သက်သာလာပြီး

ကလေးများ စာသင်ချိန် ပိုမိုလာပြီး ပညာတတ်များ ပေါ်လာခြင်း



၆။ ရာသီခွင်ပြ ပြက္ခဒိန် သုံးသပ်ချက်

ရာသီခွင်ပြ ပြက္ခဒိန်

အွေးဇွေးခြင်း ခြင်း ဆင်း၊ ဝပ်ခြင်း

⇒ ကျ် ကျေးဇူးတွင် လယ်ယာ လုပ်ငန်းကို အစီအစဉ် လုပ်ကိုင် ဆောင်ရွက် သည်။

မုန့်၊ ခေါင်းရှည် တောင်သူ ခွင် ပျက်စီး ရှိ ထင် နေ့ ဆက်၍ သောအာခါ ဆံပင် ရှင်း၊ လုပ်ငန်း မှ ရှိသော ထင် နေ့ ခြင်း၊ ဖြေ ရှင်း၊ ခြင်း။

⇒ ဆယ်စု ရှင်းလုပ်ငန်း သည် အမျိုး သမီး များ အစီအစဉ် လုပ်ကိုင် ဆောင်ရွက် ပြီး ရာသီမပြေ လုပ်ကိုင် ဆောင်ရွက် ခြင်း ခြင်း။

⇒ တော်သလင်း၊ တန်ဆောင် မုန့်၊ တပို့တွဲ လများတွင် မွဲ တော်များ ရှိ ခြင်း။

⇒ အမျိုးသား များ မှ တာဝန် ခွဲဝေ မှ ခြင်း ကျား၊ ချေး၊ ဂျာ ကရုဏ္ဍိ သိ ဖြစ်လာ တော် ဆွေး ဇွေး ဖြေ ဖြေ ခြင်း။

⇒ အမျိုးသား / သမီး လုပ်ငန်း တို့ လုပ် ထင် နေ့ တင်း တူ ရှိ ဆယ်ကို အွေး ဇွေး ဖြေ ဖြေ ခြင်း။



ပင်းပုံစံကိုသုံးပြု၍ အဖွဲ့အစည်းများချိတ်ဆက်မှု

ပင်း ပုံစံ

ကျေးဇူး-သောင့်ဂေ
ပွဲနု - သောင့်ဂေ

မြို့နယ်-ကျေးဇူး
ရက်စွဲ- ၁၄.၂.၂၀၁၇

ကျေးဇူးအဖွဲ့အစည်းများ

- အုပ်ချုပ်ရေးမှူးအဖွဲ့
- တာဝန်များအဖွဲ့ (ကျေး/မ)
- လူမှုကူညီရေးအဖွဲ့
- လူငယ်ပရဟိတအဖွဲ့ (ကျေး/မ)
- ကျေးဇူးလူငယ်အစည်းအဝေးအဖွဲ့
- ကျေးဇူးစီးရီးအဖွဲ့
- ကျေးဇူးစက်စက်
- ကျေးဇူးစက်စက်

ကျေးဇူးပြင်ပအဖွဲ့အစည်းများ

- လ-၀-က-ရုံး
- မြို့နယ်ကျေးဇူးအဖွဲ့
- မြို့နယ်စိုက်ပျိုးရေး
- မြို့နယ်ယဉ်ကျေးရေး
- တိ-ကူ
- မြို့နယ်အုပ်ချုပ်ရေး
- စီးရီးအဖွဲ့
- မြို့နယ်လူငယ်
- မြို့နယ်ကျေးဇူးအဖွဲ့
- မြို့နယ်ရဲစခန်း



သုံးသပ်ချက်

ပုဂံ၊ ပုသိမ်

ဆွေ၊ ခွေ၊ ခြေ၊ နှင် သုံးသပ်ခြင်း

၁) အုပ်ချုပ်ရေး များ အဖွဲ့ သည် ကျေးဇူး အတွက် ဖွဲ့ ဖြိုးရေး အတွက် လူသိ
ဆောင်ရွက် ပေးခြင်း

၂) ဘာသာရေး အဖွဲ့၊ လူမှုရေး ကူညီမှု အဖွဲ့၊ လူငယ် ပဟေဠိ အဖွဲ့
တို့ သည် ဂျပန် ကိစ္စ များ အတွက် ဆောင်ရွက် ပေးခြင်း

၃) ကျေးဇူး မြီးလမ်း ရေး ကော်မတီ အဖွဲ့ သည် ဂျပန် မြီးလမ်း အတွက်
ဆောင်ရွက် ပေးခြင်း

၄) ကျောင်း ကော်မတီ အဖွဲ့ သည် ကျောင်း လိုအပ်ချက် အရာများကို
ဆောင်ရွက် ပေးခြင်း

၅) လမ်း ကော်မတီ အဖွဲ့ သည် လည်းကောင်း၊ ကျေးဇူး အသွား အလာ အဆင်မပြေ
ရေး အတွက် ဆောင်ရွက် ပေးခြင်း

၆) လဝက၊ တိက္ခာ၊ ပီသတ်၊ ဂေဓိသန် အဖွဲ့ တို့ သည် ဂျပန် နိုင်ငံ
အနည်၊ ယာသာ သိတ်ဆက်မှု ရှိခြင်း

၇) နိုင်ငံပျိုးရေး၊ အုပ်ချုပ်ရေး၊ လျှပ်စစ်၊ ကျေးလက် ဖွံ့ဖြိုးရေး အဖွဲ့တို့
သည် ဂျပန် နှင့် အဖွဲ့ သိတ်ဆက်မှု ရှိခြင်း



ပုဂံကို အိမ်သုံး သာသနာ့ဇာတိ < ကျား ၂၂၁ >

ကျေးဇူး-ပေးအပ်
အိမ်-ပေးအပ်

ဒေါ်. ဒုဏ်-ဇော်အောင်
၅.၅.၂၀၁၇

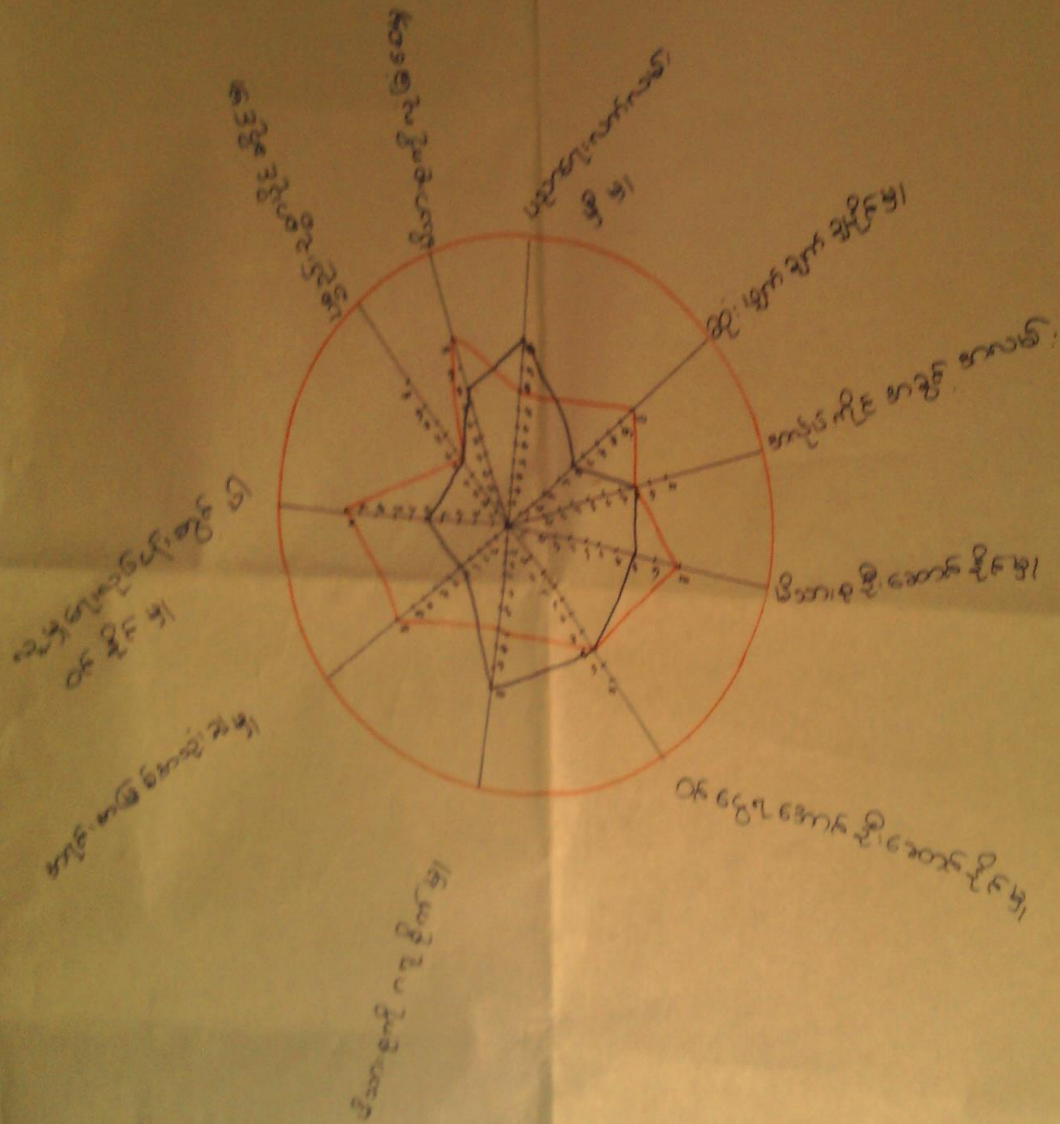

အိမ်သုံး သာသနာ့ဇာတိ
အိမ်သုံး သာသနာ့ဇာတိ



ပင့်ကူအိမ်ကွန်ယက် သုံးသပ်ချက်။

ပင့်ကူအိမ်သုံးသပ်ခြင်း

တွေ့မြေ့ခြင်း ခြင်း ခြင်း သုံးသပ်ခြင်း

⇒ ကျ် ကျေးဇူးတင် အမျိုးသား / အမျိုးသမီး အလုပ် အကိုင် အခွင့်အလမ်း တက်တူ
၇၅ ခြင်း

⇒ အလုပ်အကိုင် အခွင့် လမ်း တက်တူ ၇၅ ခြင်း ကြောင့် ထံပေး ဦးဆောင် ခြင်း
ဗွဲ့ ဗွဲ့ တက်တူ ၇၅ ခြင်း တွေ့ ခြင်း ၇၅ ခြင်း

⇒ ပညာဇာတင် အမျိုးသမီး တို့က ပိုများ သည်ကို တွေ့ ခြင်း ၇၅ ခြင်း

⇒ အမျိုးသား တို့သည် ကျောင်း ထွက်၍ ထံပေး ၅၇၅ ခြင်း ကြောင့်
ခြင်း သည်

⇒ ဆုံးဖြတ်ချက် သို့မဟုတ် ဗွဲ့ တွင် အမျိုးသား တို့က ပိုမို ၇၅ သည် ကို
တွေ့ ခြင်း ၇၅ ခြင်း

⇒ အမျိုးသမီး တို့ ကြောင့် တရား ပို ခြင်း သော ၆ သာ ၆ ကြောင့် မိသားစုကို
ပိုမို ၇၅ ခြင်း ခြင်း ခြင်း



၇။ ကျေးရွာ၏ မျော်မှန်းချက် (၄)နှစ်စာ ကျေးရွာဖွံ့ဖြိုးရေးအစီအစဉ်

<p>ကျေးရွာအုပ်စု - ၂၀၁၈ ၂၀၁၉ - ၂၀၂၀</p>	<p>ကျေးရွာအုပ်စု - ၂၀၁၈ ၂၀၁၉ - ၂၀၂၀</p>	<p>ကျေးရွာအုပ်စု - ၂၀၁၈ ၂၀၁၉ - ၂၀၂၀</p>	<p>ကျေးရွာအုပ်စု - ၂၀၁၈ ၂၀၁၉ - ၂၀၂၀</p>
<p>ကျေးရွာအုပ်စု - ၂၀၁၈ ၂၀၁၉ - ၂၀၂၀</p>	<p>ကျေးရွာအုပ်စု - ၂၀၁၈ ၂၀၁၉ - ၂၀၂၀</p>	<p>ကျေးရွာအုပ်စု - ၂၀၁၈ ၂၀၁၉ - ၂၀၂၀</p>	<p>ကျေးရွာအုပ်စု - ၂၀၁၈ ၂၀၁၉ - ၂၀၂၀</p>
<p>ကျေးရွာအုပ်စု - ၂၀၁၈ ၂၀၁၉ - ၂၀၂၀</p>	<p>ကျေးရွာအုပ်စု - ၂၀၁၈ ၂၀၁၉ - ၂၀၂၀</p>	<p>ကျေးရွာအုပ်စု - ၂၀၁၈ ၂၀၁၉ - ၂၀၂၀</p>	<p>ကျေးရွာအုပ်စု - ၂၀၁၈ ၂၀၁၉ - ၂၀၂၀</p>



ကျေးဇူး-ဆောင်ရွက်
 ကျွမ်းကျင်-ဆောင်ရွက်

မြို့နယ်-ဆောင်ရွက်
 ရက်စွဲ- ၁၄. ၂. ၂၀၁၇

အမျိုးသားတို့၏ စာဖတ် အခင်း / ဝတ္ထုတည်း	ဆောင် (၈) နှစ်ကြာသော်မှသာ မြင့် ချက်	ပွဲဖြေရေးလုပ်ငန်း ထိုင်ရာ
၁။ ဇီဝိတိန် (ပထမအကြိမ်) - သုတေသီ အဖွဲ့ အဖွဲ့အစည်း (၆) ဖွဲ့	အဖွဲ့အစည်းအဖွဲ့အစည်း မြင့် ချက် လုပ်ငန်း အဖွဲ့	- ဇီဝိတိန် စိုက်ထူချက်
၂။ ကွဲအဖွဲ့အစည်း (အဖွဲ့အစည်း အဖွဲ့ ၆ ဖွဲ့)	- ကွဲအဖွဲ့အစည်း သာယာစွာ ဖြိုးလှား စဉ်	- လမ်းဖွဲ့စဉ်
၃။ ကွဲအဖွဲ့အစည်း (အဖွဲ့အစည်း အဖွဲ့ ၆ ဖွဲ့)	- ကွဲအဖွဲ့အစည်း / ကွဲအဖွဲ့အစည်း အဖွဲ့ လုပ်ငန်း အဖွဲ့	- ကွဲအဖွဲ့အစည်း ဖွဲ့စည်း ချက်



ကျေးဇူး - သောဠိ
 အစီအစဉ် - သောဠိ

မြို့နယ် - မော်ကွန်း
 ရက်စွဲ - ၁၄.၂.၂၀၁၃

ဖွဲ့စည်းရေးလုပ်ငန်းများ

အဆိုပြုသူ

၁/ ဂန္ဓာတိုင်းလမ်း / ဂွာမြစ်

ကျား + ၆

၂/ မီးတိုင် (တောတောင်)

ကျား

~~၃/ ဂန္ဓာတိုင်းလမ်း / တံတား~~

ကျား

၄/ ဂွာချင်းဆန်လမ်း / တံတား

၆



၆။ ကော်မတီဝင်များရွေးချယ်ခြင်းနှင့်ကျေးရွာဖွံ့ဖြိုးရေးအစီအစဉ်ဆောင်ရွက်မှုမှတ်တမ်းဓါတ်ပုံများ



ကော်မတီရွေးချယ်ရန် မဲရေတွက်နေစဉ်



စီမံကိန်းမိတ်ဆက်အစည်းအဝေး မှတ်တမ်းဓါတ်ပုံ



အမျိုးသမီးများပင့်ကူအိမ်ကွန်ယက်ရေးဆွဲနေစဉ် မှတ်တမ်းဓါတ်ပုံ



ကျေးရွာဖွံ့ဖြိုးရေးဦးစားပေးမဲပေးရန်တန်းစီနေကြစဉ်



ကျေးရွာလုပ်ငန်းခွဲအတွက်အခက်အခဲများဖော်ထုတ်ဆွေးနွေးစဉ်



၇။ ကော်မတီဝင်များစာရင်း

ကော်မတီဝင်များစာရင်း: ဆောင်ရွက်ရန် | စာတင်ကျွေးပွား

စဉ်	အမည်	ကျား-မ	ရာထူး
၀	ဦးညိုကျွန်း	ကျား	ကျေးဇူးတင်ကြီးကြီး၊ အထက(၁)၊ အထက(၂)၊ အထက(၃)၊ အထက(၄)၊ အထက(၅)၊ အထက(၆)၊ အထက(၇)၊ အထက(၈)၊ အထက(၉)၊ အထက(၁၀)၊ အထက(၁၁)၊ အထက(၁၂)၊ အထက(၁၃)၊ အထက(၁၄)၊ အထက(၁၅)၊ အထက(၁၆)၊ အထက(၁၇)၊ အထက(၁၈)၊ အထက(၁၉)၊ အထက(၂၀)
၁	ဦးကျော်စွာ	မ	ကျေးဇူးတင်ကြီးကြီး၊ အထက(၁)၊ အထက(၂)၊ အထက(၃)၊ အထက(၄)၊ အထက(၅)၊ အထက(၆)၊ အထက(၇)၊ အထက(၈)၊ အထက(၉)၊ အထက(၁၀)၊ အထက(၁၁)၊ အထက(၁၂)၊ အထက(၁၃)၊ အထက(၁၄)၊ အထက(၁၅)၊ အထက(၁၆)၊ အထက(၁၇)၊ အထက(၁၈)၊ အထက(၁၉)၊ အထက(၂၀)
၂	ဦးကျော်စွာ	ကျား	ဝယ်ယူရေး
၃	ဦးကျော်စွာ	မ	ဝယ်ယူရေး
၄	ဦးကျော်စွာ	မ	ဝယ်ယူရေး
၅	ဦးကျော်စွာ	ကျား	ဆောင်ရွက်ရေး
၆	ဦးကျော်စွာ	မ	ဆောင်ရွက်ရေး
၇	ဦးကျော်စွာ	ကျား	ဆောင်ရွက်ရေး
၈	ဦးကျော်စွာ	ကျား	ဆောင်ရွက်ရေး
၉	ဦးကျော်စွာ	ကျား	ဆောင်ရွက်ရေး
၁၀	ဦးကျော်စွာ	ကျား	ဆောင်ရွက်ရေး
၁၁	ဦးကျော်စွာ	မ	ဆောင်ရွက်ရေး
၁၂	ဦးကျော်စွာ	ကျား	ဆောင်ရွက်ရေး
၁၃	ဦးကျော်စွာ	မ	ဆောင်ရွက်ရေး
၁၄	ဦးကျော်စွာ	မ	ဆောင်ရွက်ရေး
၁၅	ဦးကျော်စွာ	ကျား	ဆောင်ရွက်ရေး
၁၆	ဦးကျော်စွာ	ကျား	ဆောင်ရွက်ရေး
၁၇			
၁၈			
၁၉			
၂၀			
၂၁			
၂၂			
၂၃			
၂၄			
၂၅			
၂၆			

စုစုပေါင်း (၂၆) ယောက် ကျား (၂၀) ယောက် +မ (၆) ယောက်

ကျေးဇူးတင်ကြီးကြီးအထောက်အကူပြုကော်မတီ

ဦးကျော်စွာ..... ကျေးဇူးတင်ကြီးကြီးအထောက်အကူပြုကော်မတီ၊ ဥက္ကဋ္ဌ

ဦးကျော်စွာ..... ကျေးဇူးတင်ကြီးကြီးအထောက်အကူပြုကော်မတီ၊ ဥက္ကဋ္ဌ

ဦးကျော်စွာ..... ကျေးဇူးတင်ကြီးကြီးအထောက်အကူပြုကော်မတီ၊ ဥက္ကဋ္ဌ

မှတ်တမ်းတင်သူ
အမည်။

ရာထူး။ လူထုစည်းရုံးရေးမှူးရက်စွဲ။/...../.....



၈။ ကျေးရွာအခြေခံအချက်အလက်များ (ပုံစံ-၁)

ပုံစံ - ၈ - ၁ ကျေးရွာအခြေခံအချက်အလက်များ (Form PC 1)

လမ်းညွှန်ချက်။ ကျေးရွာတစ်ရွာသို့ ပထမဆုံးမိတ်ဆက်ခရီး သွားရောက်သောအခါ လူထုစည်းရုံးရေးမှူးသည် ကျေးရွာခေါင်းဆောင်များအား ကျေးရွာအချက်အလက်များကို မေတ္တာရပ်ခံ၍ တောင်းခံရသည်။ ဤအချက်အလက်များကို စီမံကိန်းမိတ်ဆက်အစည်းဝေးမတိုင်မီတောင်းခံရမည်။ စီမံကိန်းမိတ်ဆက်အစည်းဝေးတွင် လူထုစည်းရုံးရေးမှူးသည် ဤအချက်အလက်များအား စစ်ဆေးပြီး မှန်ကန်အောင်ပြုလုပ်ရမည်။ ပြီးနောက်တွင် လူထုစည်းရုံးရေးမှူးမှ သတင်းအချက်အလက်ထံသို့ Tablets မှ တဆင့် ဖြည့်သွင်းရမည်။

ကျေးရွာခေါင်းဆောင် အမည် ဦးပေါ	ကျေးရွာခေါင်းဆောင်၏ ဖုန်းနံပါတ် ၀၅-၉၆၅၇၈၃၃၇၃	လူထုစည်းရုံးရေးမှူး၏ အမည် ဦးဖိုးကျော်
ပြည်နယ်တိုင်းဒေသကြီး မြို့နယ်	ကျေးရွာအုပ်စု	ကျေးရွာ

က။ လူဦးရေ

လူမျိုးစု	အိမ်ထောင်စုအရေအတွက်	ကိုးကွယ်သည့်ဘာသာ	အိမ်ထောင်စုအရေအတွက်
လူမျိုးစု (၁) မာဏ	398	ဘာသာ (၁) ဗုဒ္ဓ	398
လူမျိုးစု (၂) -----		ဘာသာ (၂) -----	
လူမျိုးစု (၃) -----		ဘာသာ (၃) -----	
လူမျိုးစုရော -----		ဘာသာရော -----	
အခြား	အရေအတွက်		
မသန်စွမ်းသူများ	၆		
သက်ကြီးရွယ်အိုများ (၆၅ နှစ် နှင့် အထက်)	၁၈၅		
စစ်ဘေးရှောင်	-		

	အမျိုးသား (အရေအတွက်)	အမျိုးသမီး (အရေအတွက်)
လူဦးရေ		
လူမျိုးစု (၁) မာဏ	၈၂၁	၈၀၃၅
လူမျိုးစု (၂) -----		
လူမျိုးစု (၃) -----		
အခြား		
အိမ်ထောင်ဦးစီး	၃၄၇	၅၁

(ခ) အခြေခံအထောက်အအုံ အသုံးအဆောင်များ

စာသင်ကျောင်း	အမှတ် ခြံပေါ	ကျန်းမာရေး	အမှတ် ခြံပေါ	ဘာသာရေး အထောက် အအုံများ	အမှတ် ခြံပေါ



အထက်တန်းကျောင်း	<input type="checkbox"/>	ဆေးရုံ	<input type="checkbox"/>	စေတီ	<input checked="" type="checkbox"/>
အလယ်တန်းကျောင်း	<input checked="" type="checkbox"/>	ကျန်းမာရေးဌာန	<input type="checkbox"/>	ဘုန်းကြီးကျောင်း	<input checked="" type="checkbox"/>
မူလတန်းကျောင်း	<input checked="" type="checkbox"/>	ကျန်းမာရေးဌာနခွဲ	<input checked="" type="checkbox"/>	ဟိန္ဒူဘုရားကျောင်း	<input type="checkbox"/>
မူကြိုကျောင်း	<input type="checkbox"/>	ဆေးပေးခန်း	<input checked="" type="checkbox"/>	ခရစ်ယာန်ကျောင်း	<input type="checkbox"/>
အခြား	<input type="checkbox"/>	အခြား	<input type="checkbox"/>	ဗလီ	<input type="checkbox"/>
				အခြား	<input type="checkbox"/>
မှတ်ချက်		မှတ်ချက်		မှတ်ချက်	

(ဂ) ကျွမ်းကျင်သူများမှတ်တမ်း (ကျေးရွာတွင်နေထိုင်သော သို့မဟုတ် တခြားရွာမှလာရောက်သော ကျွမ်းကျင်သူများ)

(၁) စာသင်ကျောင်း			(၂) ကျန်းမာရေး			(၃) လက်မှုပညာရှင်		
	ရွာတွင်နေထိုင်သူ	အခြားရွာမှလာသူ		ရွာတွင်နေထိုင်သူ	အခြားရွာမှလာသူ		ရွာတွင်နေထိုင်သူ	အခြားရွာမှလာသူ
မူလတန်းပြဆရာ/မ	<input checked="" type="checkbox"/>	<input checked="" type="checkbox"/>	ဆရာဝန်	<input type="checkbox"/>	<input type="checkbox"/>	လက်သမား	<input checked="" type="checkbox"/>	<input type="checkbox"/>
အထက်တန်းပြဆရာ/မ	<input type="checkbox"/>	<input type="checkbox"/>	လက်ထောက်ကျန်းမာရေးမှူး	<input type="checkbox"/>	<input type="checkbox"/>	ပန်းရံ	<input checked="" type="checkbox"/>	<input type="checkbox"/>
အလယ်တန်းပြဆရာ/မ	<input checked="" type="checkbox"/>	<input type="checkbox"/>	အမျိုးသမီးကျန်းမာရေးဆရာမ	<input type="checkbox"/>	<input checked="" type="checkbox"/>	လျှပ်စစ်ကျွမ်းကျင်၊ မီးသမား	<input checked="" type="checkbox"/>	<input type="checkbox"/>
မူကြိုဆရာ/မ	<input type="checkbox"/>	<input type="checkbox"/>	သားမွေးဆရာမ	<input checked="" type="checkbox"/>	<input checked="" type="checkbox"/>	ရေပိုက်သူယ်သူ	<input checked="" type="checkbox"/>	<input type="checkbox"/>
အခြား	<input type="checkbox"/>	<input type="checkbox"/>	ပြည်သူ့ကျန်းမာရေးလုပ်သား	<input type="checkbox"/>	<input type="checkbox"/>	စက်ပြင်ဆရာ	<input checked="" type="checkbox"/>	<input type="checkbox"/>
မှတ်ချက်			မှတ်ချက်			မှတ်ချက်		

(ဃ) ကျေးရွာသို့ ရောက်ရှိနိုင်သည့် လမ်းအခြေအနေ / ကျေးရွာတစ်ရွာသည် ၎င်း၏ ကျေးရွာအုပ်စုနှင့် ဆက်သွယ်ထားသော လမ်းအခြေအနေ (အောက်ပါတို့ကိုပိုင်းပါ)

ကျောက်ကြမ်းလမ်း ကတ္တရာလမ်း ကွန်ကရစ်လမ်း မော်တော်ဆိုင်ကယ်လမ်း
 ကျောက်ခင်းလမ်း မြေသားလမ်း လူသွားလမ်း အခြား _____

(င) ကျေးရွာဖွံ့ဖြိုးမှုစီမံချက်

(၁) လူထုပဟိုပြုစီမံကိန်းမစတင်မှ ဤကျေးရွာတွင်ကျေးရွာဖွံ့ဖြိုးမှု စီမံချက်ရှိခဲ့ပါသလား? ပိုင်းပါ
ရှိပါသည်/မရှိပါ/မသိပါ
 (၂) ရှိခဲ့ပါလျှင် ဤစီမံချက်ကို မည်သည့် ခုနှစ်တွင်ပြင်ဆင်ခဲ့ပါသနည်း? နှစ်-----/မသိပါ
 (၃) ဤစီမံချက်ကို မြို့နယ်မှအတည်ပြုခဲ့ပါသလား? ပြုခဲ့ပါသည်/မပြုခဲ့ပါ /မသိပါ

(စ) ခရီးအကွာအဝေး

(၁) ဤကျေးရွာ၏ပဟိုမှ ၎င်းကျေးရွာအုပ်စု၏ပဟိုအထိ ခရီးမိုင်မည်မျှကွာဝေးသနည်း? မိုင်-----/မသိပါ
 (၂) ဤကျေးရွာမှ ၎င်းကျေးရွာအုပ်စု၏ပဟိုအထိ သွားလာရာတွင်ကြာမြင့်သည့်အချိန်။

ခြောက်သွေ့ရာသီတွင်ကြာချိန် ----- ထော်လာဂျီ/မော်တော်ဆိုင်ကယ်/ခြေလျင်/လား/မော်တော်ဘုတ်/
 အခြား -----
 မိုးရာသီတွင်ကြာချိန် ----- ထော်လာဂျီ/မော်တော်ဆိုင်ကယ်/ခြေလျင်/လား/မော်တော်ဘုတ်/
 အခြား -----



(ဆ) ပတ်ဝန်းကျင်ဆိုင်ရာ သဘာဝဘေးအန္တရာယ်

ဤကျေးရွာတွင် ရေကြီးခြင်းကဲ့သို့ သဘာဝဘေးအန္တရာယ်ကျရောက်ဖူးခြင်း ရှိပါသလား။

မရှိပါ ရှိပါသည် ရှိလျှင်ဖော်ပြပါ -----

(ဇ) ကျေးရွာတွင် ဖွဲ့စည်းထားသော အဖွဲ့အစည်းများ

လူထုဗဟိုပြုစီမံကိန်းမတိုင်မီ ဤကျေးရွာတွင် ကျေးရွာဖွံ့ဖြိုးရေးအတွက် အစိုးရ (သို့) ရွာသားများကိုယ်တိုင်(သို့) စီမံကိန်းတစ်ခုခုမှ ဖွဲ့စည်းထားသည့် အဖွဲ့အစည်းများရှိပါသလား။

(၁) အဖွဲ့အစည်းအမျိုးမျိုး -----

(၂) သဘာဝအဖွဲ့ -----

(ဈ) အထွေထွေအုပ်ချုပ်ရေး ဦးစီးဌာန (GAD) မှ မှတ်တမ်းတင်ထားခြင်း

ဤကျေးရွာသည် အထွေထွေအုပ်ချုပ်ရေး ဦးစီးဌာန (GAD) မှ မှတ်တမ်းတင်ထားမှု ရှိပါသလား။

မရှိပါ ရှိပါသည်

ကျေးရွာခေါင်းဆောင်

အမည် ဦးအောင်

လက်မှတ်

နေ့စွဲ ၂၀၁၇-၂-၂၀

လူထုစည်းရုံးရေးမှူး

အမည် ဦးအောင်

လက်မှတ်

နေ့စွဲ



ဥပ ၂ - စီမံကိန်းစက်ဝန်းအချိန်ဇယား

ပုံစံ - စ - ၂ - စီမံကိန်းစက်ဝန်းအချိန်ဇယား (PC 2)

လမ်းညွှန်ချက်။ သက်ဆိုင်ရာလူထုစည်းရုံးရေးမှူး/လက်ထောက်နည်းပညာမှူးများမှ စီမံကိန်းစက်ဝန်းအဆင့်တစ်ခုစီပြီးစီးတိုင်း ကျေးရွာအုပ်စုအတွက် ဤပုံစံကို ပြည့်စုံစွာဖြည့်သွင်းရမည်။

စည်းရုံးရေးမှူး/ဝန်ထမ်း အမည် သိန်းဇော်

နေ့စွဲ ၂၀၂၁.၀၁.၂၀

စက်ဝန်းအားအမှတ်ခြစ်ပါ စက်ဝန်း(၁) စက်ဝန်း(၂) စက်ဝန်း(၃)

ပြည်နယ်/တိုင်း မန္တလေး မြို့နယ် ရွှေဘို ကျေးရွာ ရွှေဘို

စီမံကိန်းစက်ဝန်းအဆင့်များ	နေ့စွဲ		အစည်းအဝေးတွင်တက်ရောက်သူအရေအတွက်			
	စတင်သည့်နေ့	ပြီးဆုံးသည့်နေ့	အမျိုးသားအရေအတွက်	အမျိုးသမီးအရေအတွက်	အိမ်ထောင်စုအရေအတွက်	လူမျိုးစုတက်ရောက်သူအရေအတွက်နှင့် လူမျိုးစုအမည်
၁။ ကျေးရွာစီမံကိန်း မိတ်ဆက်အစည်းအဝေး	၁၅.၂.၁၈	၁၅.၂.၁၈	၁၅၆	၁၀၀	၂၅၆	၂၅၆ မြန်မာ
၂။ ကျေးရွာဖွံ့ဖြိုးရေး စီမံချက်ရေးဆွဲခြင်းအစည်းအဝေး	၁၅.၂.၁၈	၁၅.၂.၁၈	၁၁၉	၁၁၁	၂၂၀	၂၂၀ မြန်မာ
၃။ ကျေးရွာအုပ်စု လုပ်ငန်းဆုံးဖြတ်ချက်ချသည့်အစည်းအဝေး	၁၈.၂.၁၈	၁၈.၂.၁၈	၁၄	၉	၂၃	၂၃ မြန်မာ
၄။ မြို့နယ်အဆင့် စီမံကိန်းရေးဆွဲရေးနှင့် အကောင်အထည်ဖော်ရေးကော်မတီ၏ စီမံကိန်း သုံးသပ်မှုအစည်းအဝေး			မလို	မလို	မလို	မလို
၅။ မြို့နယ် စီမံကိန်းရေးဆွဲရေးနှင့် အကောင်အထည်ဖော်ရေး ကော်မတီ၏ဆုံးဖြတ်ချက်ကို ရွာသို့ အသိပေးအကြောင်းကြားသည့် အစည်းအဝေး	၁၈.၆.၁၇	၁၈.၆.၁၇	၁၉၇	၁၁၉	၃၁၆	၃၁၆ မြန်မာ
၆။ စီမံကိန်းလုပ်ငန်းစီမံချက်ရေးဆွဲခြင်းအစည်းအဝေး						
၆.၁။ စီမံကိန်းလုပ်ငန်း အကောင်အထည်ဖော်ရေးအစီအစဉ် ရေးဆွဲခြင်း	၁၈.၆.၁၇	၁၈.၆.၁၇	၁၉၇	၁၁၉	၃၁၆	၃၁၆ မြန်မာ



၁၀။ ပုံစံ ၈-၃။ ကျေးရွာဖွံ့ဖြိုးရေး ဦးစားပေးအစီအစဉ်

ပုံစံ - ၈ - ၃ ကျေးရွာဖွံ့ဖြိုးရေး ဦးစားပေးအစီအစဉ် (Form PC 3)

လမ်းညွှန်ချက်၊ အဆင့်(၃) ကျေးရွာမှော်မှန်းချက်အစည်းအဝေး ပြီးဆုံးသောအခါ ကျေးရွာစီမံကိန်း အထောက်အကူပြု ကော်မတီသည် လူထုစည်းရုံးရေးမှူးအကူအညီဖြင့် ဤပုံစံကိုပြည့်စုံအောင် ဖြည့်သွင်းရမည်။

လူထုစည်းရုံးရေးမှူး/ဝန်ထမ်း အမည်	ဒေါ်ခွေခွေ
နေ့စွဲ	16.2.2017
<input checked="" type="checkbox"/> စက်ဝန်း(၁) <input type="checkbox"/> စက်ဝန်း(၂) <input type="checkbox"/> စက်ဝန်း(၃) <input type="checkbox"/> စက်ဝန်း(၄)	
ပြည်နယ်/တိုင်း	မန္တလေး
မြို့နယ်	ပျော်တော်
ကျေးရွာအုပ်စု	ရွာသစ်ရွာ
ကျေးရွာ	ရွာစင်ရွာ

က။ အခက်အခဲအတားအဆီးများအားဆွေးနွေးခြင်း - ယခုလက်ရှိအခြေအနေတွင် ဤကျေးရွာဖွံ့ဖြိုးတိုးတက်ရေးအတွက် အဓိက အခက်အခဲအတားအဆီးများသည် မည်သည်များဖြစ်ပါသနည်း။ (အမျိုးသား/သမီး အနည်းဆုံးအခက်အခဲ ၅ ခုစီဖော်ပြပါ)

အမျိုးသား အဖွဲ့မှ တင်ပြသောအခက်အခဲအတားအဆီးများ	အမျိုးသမီး အဖွဲ့မှတင်ပြသောအခက်အခဲအတားအဆီးများ
၁။ ဂြာတွင်းလမ်းများ မကောင်းခြင်းကြောင့်	၁။ မြို့တွင်းလမ်း များ မကောင်းခြင်းကြောင့်
၂။ သွားလာရခက်ခဲခြင်း ။	၂။ သွားလာရခက်ခဲခြင်း ။
၃။ ဝန်ထမ်း နိုင်ငံယာ ။	၃။ ဂြာတွင်းလမ်း များ မကောင်းခြင်းကြောင့်
၄။ မြို့တွင်းလမ်း များ မကောင်းခြင်း	၄။ သွားလာရခက်ခဲခြင်း ။
၅။ ကြောင့်သွားလာရခက်ခဲခြင်း ။	
၆။ ယူဗ်စစ်မီး ဖြိုကျကစား များသွားပါ	
၇။ စာကြည့်တိုက်မရှိခြင်း	

ခ။ မှော်မှန်းခြင်း - နောင်လာမည့် (၅) နှစ် အတွင်း ကျေးရွာဖွံ့ဖြိုးရေး မှော်မှန်းလျာထားချက်များအား တင်ပြပါ။

အမျိုးသားအဖွဲ့မှ တင်ပြသောမှော်မှန်းချက်များ	အမျိုးသမီးအဖွဲ့မှ တင်ပြသောမှော်မှန်းချက်များ
၁။ ဂြာတွင်းလမ်းကောင်း ပြီးကောင်းဖြစ်	၁။ လမ်း ပြုပြင်ပြီး ဆက်သွယ်ရေးကောင်း
၂။ ခွေခွေ ။	၂။ မြို့ရွာ ။
၃။ ဝန်ထမ်း နိုင်ငံယာ ရရှိခြင်း ။	၃။ ဂြာတွင်းလမ်း ကောင်း ပြီး ကောင်း ဖြစ်
၄။ လမ်း ပြုပြင်ပြီး ဆက်သွယ်ရေး	၄။ သွားလာရခက်ခဲခြင်း ။
၅။ ကောင်း ဖြစ် ။	
၆။ ယူဗ်စစ်မီး ဖြိုကျကစား စားရမည်	
၇။ များသော ခွဲအား ရရှိခြင်း	



က။ လူထုစီမံကိန်း၏ လာမည့် (၄) နှစ်အတွက် အကျုံးဝင်သော ဦးစားပေး ဖွံ့ဖြိုးတိုးတက်မှု လုပ်ငန်း အစီအစဉ်များအားဖော်ပြပါ။

အဆင့်	ကျေးရွာအတွက် ဦးစားပေး ဖွံ့ဖြိုးတိုးတက်မှု လုပ်ငန်းစဉ်များ	အဆိုပြုသူ (အမျိုးသားများ/ အမျိုးသမီးများ/အမျိုးသား+ အမျိုးသမီး)	ခန့်မှန်းကုန်ကျ စရိတ်	အကျိုးခံစားခွင့်ရှိသူ ခန့်မှန်းခြေ အရေအတွက်
၁	ရွာတွင်းကျောက်ခဲအိမ်	ကျား ၂ မ	၈၂၀၀၀၀၀	၁၈၅၆
၂	ပြင်ပရေခြံ ၄			
၃	ရွာထုတ်လမ်း ပြင်ပရေခြံ	ကျား ၂ မ	၃၀၀၀၀၀	၁၈၅၆
၄	ရွာတွင်းထုတ်လမ်း ပြင်ပရေခြံ	ကျား ၂ မ	၈၂၀၀၀၀၀	၁၈၅၆
၅	ဆက်တိုက်တိုးချဲ့	ကျား	၃၀၀၀၀၀၀	၁၈၅၆
၆				
၇				

ဃ။ လူထုစီမံကိန်း၏ လာမည့် (၄) နှစ်အတွက် အကျုံးမဝင်သော ဦးစားပေး ဖွံ့ဖြိုးတိုးတက်မှု လုပ်ငန်း အစီအစဉ်များအားဖော်ပြပါ။

အဆင့်	ကျေးရွာအတွက် ဦးစားပေး ဖွံ့ဖြိုးတိုးတက်မှု လုပ်ငန်းစဉ်များ	အဆိုပြုသူ (အမျိုးသားများ/ အမျိုးသမီးများ/အမျိုးသား+ အမျိုးသမီး)	အခန်းကဏ္ဍ
၁	တိုက်ခန်း ကြံ့ခိုင်ရေး	ကျား	
၂			
၃			
၄			
၅			
၆			

ခေါင်းဆောင်၊ ကျေးရွာစီမံကိန်းအထောက်အကူပြုကော်မတီမှ အတည်ပြုသည်။

အမည် ----- ဦးအောင်မျိုး ----- လက်မှတ် ----- AM ----- နေ့စွဲ 16. ၃. ၂၀၁၇



ဆုံးဖြတ်ချက်များ

၀။ ကျေးဇူးတင်အားပေးပြီး ချီးမွမ်းပေးခြင်း

၁။ ကျေးဇူးတင်အားပေးပြီး ချီးမွမ်းပေးခြင်း

၂။ ကျေးဇူးတင်အားပေးပြီး ချီးမွမ်းပေးခြင်း

၃။ ကျေးဇူးတင်အားပေးပြီး ချီးမွမ်းပေးခြင်း

၄။ ကျေးဇူးတင်အားပေးပြီး ချီးမွမ်းပေးခြင်း

၅။ ကျေးဇူးတင်အားပေးပြီး ချီးမွမ်းပေးခြင်း

၆။ ကျေးဇူးတင်အားပေးပြီး ချီးမွမ်းပေးခြင်း

၇။ ကျေးဇူးတင်အားပေးပြီး ချီးမွမ်းပေးခြင်း

၈။ ကျေးဇူးတင်အားပေးပြီး ချီးမွမ်းပေးခြင်း

၉။ ကျေးဇူးတင်အားပေးပြီး ချီးမွမ်းပေးခြင်း

မှတ်တမ်းတင်သူ
အမည် ဦးဦးစော
ရာထူး CF
ရက်စွဲ ၁၅.၂.၂၀၁၇

အတည်ပြုသူ 
အမည် ဦးမေ
ရာထူး ကျေးဇူးတင်ရေး
ရက်စွဲ ၁၅.၂.၂၀၁၇



၁၃။ ကဏ္ဍအလိုက် အခက်အခဲမှတ်တမ်း

စွာဝင်ရွာနဲ့ညီ၊ စွာဝင်ရွာကျေးရွာ

နောက်ဆက်တွဲ(၄) ခြားနားသောအပိုင်းများအတွက် ဦးစားပေးဖွံ့ဖြိုးရေးလုပ်ငန်းစဉ် အနှစ်ချုပ်

မူရင်းသည်အား VPSC တွင်ထားရှိရပါမည်၊ အခြားဌာနများနှင့် ညှိနှိုင်းရန်အတွက် မိတ္တူအား TPIC သို့ပို့ရပါမည်၊ MIS data အနေဖြင့် သွင်းရန် မလိုအပ်ပါ။

အဆင့်	လုပ်ငန်း	မည်သူဦးစားပေးလိ	ကျေးရွာမှတာဝန်ခံသူ (သို့) အုပ်စု	ပြင်ပမှမည်သူ ထောက်ပံ့ မလိ	
အခြေခံအဆောက်အအုံ	၁	ကျေးရွာကျွန်း ခင်းယာယီ ပြုပြင်	<input checked="" type="checkbox"/> မ <input checked="" type="checkbox"/> ကျား	ကျေးရွာကျွန်း မက်စီဇွာ	ဂူထုဝဟိုပြုစီမံကိန်း
	၂	ရွာပြင်လမ်း	<input checked="" type="checkbox"/> မ <input checked="" type="checkbox"/> ကျား	မ	
	၃		<input type="checkbox"/> မ <input type="checkbox"/> ကျား		
	၄		<input type="checkbox"/> မ <input type="checkbox"/> ကျား		
	၅		<input type="checkbox"/> မ <input type="checkbox"/> ကျား		
အသက်မွေးဝမ်းကျောင်းမျိုး	၁		<input type="checkbox"/> မ <input type="checkbox"/> ကျား		
	၂		<input type="checkbox"/> မ <input type="checkbox"/> ကျား		
	၃		<input type="checkbox"/> မ <input type="checkbox"/> ကျား		
	၄		<input type="checkbox"/> မ <input type="checkbox"/> ကျား		
	၅		<input type="checkbox"/> မ <input type="checkbox"/> ကျား		
ကျန်းမာရေးနှင့် အာဟာရ	၁		<input type="checkbox"/> မ <input type="checkbox"/> ကျား		
	၂		<input type="checkbox"/> မ <input type="checkbox"/> ကျား		
	၃		<input type="checkbox"/> မ <input type="checkbox"/> ကျား		
	၄		<input type="checkbox"/> မ <input type="checkbox"/> ကျား		
	၅		<input type="checkbox"/> မ <input type="checkbox"/> ကျား		
ပညာရေး	၁	ဝိဇ္ဇာအိမ်ကျောင်း	<input type="checkbox"/> မ <input checked="" type="checkbox"/> ကျား	ကျေးရွာကျွန်း မက်စီဇွာ	ပညာရေးဌာန
	၂		<input type="checkbox"/> မ <input type="checkbox"/> ကျား		
	၃		<input type="checkbox"/> မ <input type="checkbox"/> ကျား		



စာတတ်ကျွမ်းမှုစာမေးပွဲ

၄		<input type="checkbox"/> မ		
		<input type="checkbox"/> ကျား		
၅		<input type="checkbox"/> မ		
		<input type="checkbox"/> ကျား		
အခြား	၀	စာတတ်ကျွမ်းမှု	<input type="checkbox"/> မ	ကျေးဇူးတင်အားတော်
			<input checked="" type="checkbox"/> ကျား	ဝမ်းဗျား
	၂		<input type="checkbox"/> မ	ကုသရေးပညာ
			<input type="checkbox"/> ကျား	ပညာရေး
	၃		<input type="checkbox"/> မ	
			<input type="checkbox"/> ကျား	
၄		<input type="checkbox"/> မ		
		<input type="checkbox"/> ကျား		
၅		<input type="checkbox"/> မ		
		<input type="checkbox"/> ကျား		