

ပြည်ထောင်စုသမ္မတ မြန်မာနိုင်ငံတော် အစိုးရ
စိုက်ပျိုးရေး၊ မွေးမြူရေးနှင့် ဆည်မြောင်းဝန်ကြီးဌာန
ကျေးလက်ဒေသဖွံ့ဖြိုးတိုးတက်ရေးဦးစီးဌာန
ပျော်ဘွယ်မြို့နယ်



လူထုဗဟိုပြုစီမံကိန်း
National Community Driven Development Project
(NCDDP)



ကျေးရွာဖွံ့ဖြိုးရေးအစီအစဉ်
Village Development Plan (VDP)
ညောင်စောက်ကျေးရွာ၊ တောတွင်လှကျေးရွာအုပ်စု

၂၀၂၀ ခုနှစ်

ပျော်ဘွယ်မြို့





မာတိကာ

- ၁။ မြို့နယ်မြေပုံ
- ၂။ ကျေးရွာမြေပုံ(တည်နေရာ)
- ၃။ အုပ်စုတွင်ပါဝင်သောကျေးရွာများစာရင်း
- ၄။ ကျေးရွာအခြေခံအချက်အလက်များ (ကျေးရွာသမိုင်းကြောင်း)
- ၅။ လူထုပူးပေါင်းပါဝင်သော လူမှုဆန်းစစ်ခြင်းနှင့် အကဲဖြတ်ခြင်းလုပ်ငန်းစဉ်(PSA/PRA)အကျဉ်းချုပ်ဇယား
- ၆။ ကျေးရွာဖွံ့ဖြိုးရေးအစီအစဉ်အတွက်အသုံးပြုခဲ့သော PRA tools များနှင့်တစ်ခုချင်းစီအတွက် သုံးသပ် ချက်များ
- ၇။ ကော်မတီဝင်များရွေးချယ်ခြင်းနှင့်ကျေးရွာဖွံ့ဖြိုးရေးအစီအစဉ်ဆောင်ရွက်မှုမှတ်တမ်းခါတ်ပုံများ
- ၈။ ကျေးရွာအချက်အလက် (ပုံစံ-၁)
- ၉။ စီမံကိန်းစက်ဝန်းအချိန်ဇယား (ပုံစံ-၂)
- ၁၀။ ကျေးရွာဖွံ့ဖြိုးရေးဦးစားပေးအစီအစဉ် (ပုံစံ-၃)
- ၁၁။ အစည်းအဝေးမှတ်တမ်းများ
- ၁၂။ ကဏ္ဍအလိုက်ဦးစားပေးဖွံ့ဖြိုးရေးလုပ်ငန်းစဉ်များ



၁။ ဖျော်ဘွယ်မြို့နယ် အမြေပုံ

ဖျော်ဘွယ်မြို့နယ်အခြေပြမြေပုံ

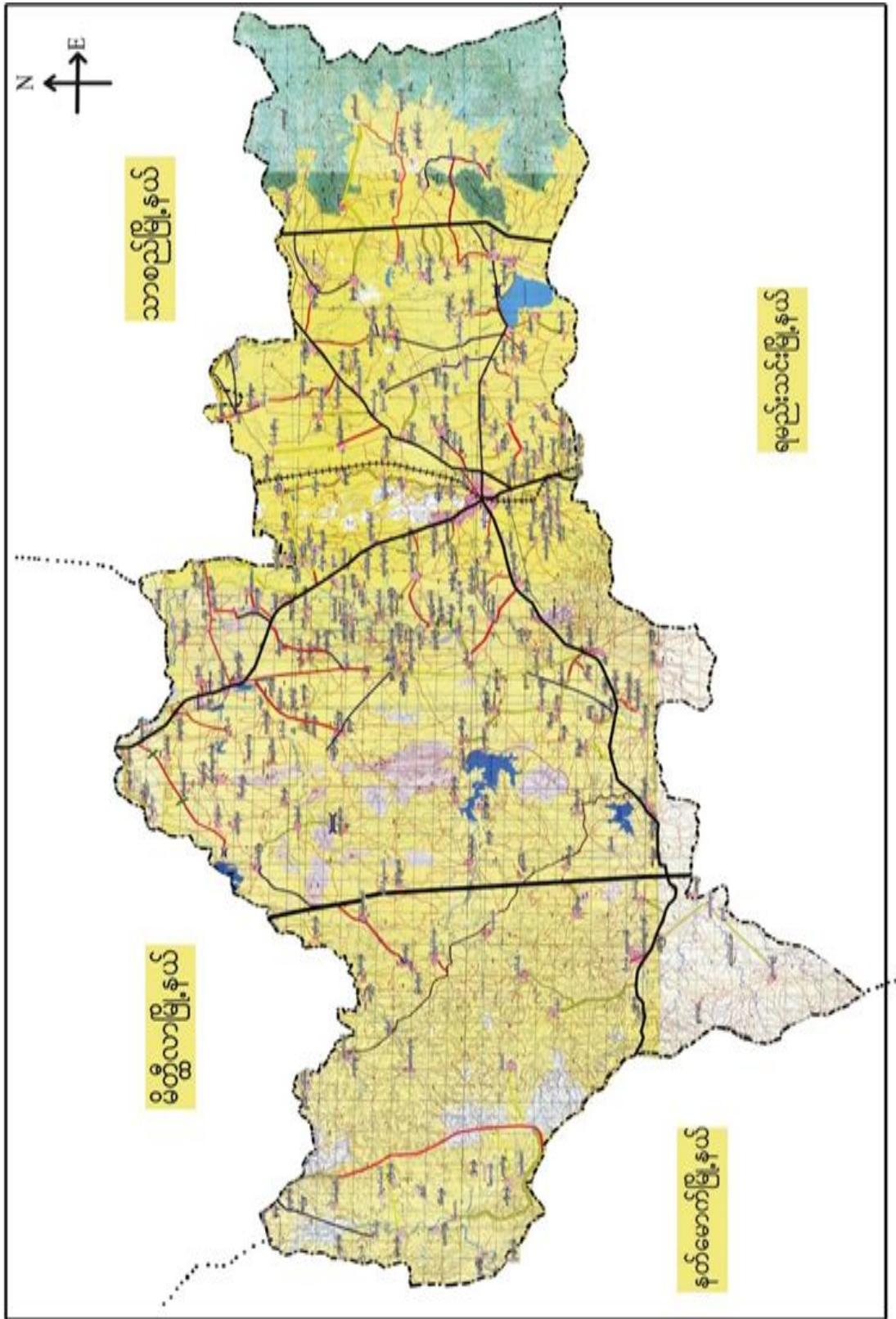



၂။ တောတွင်လှအုပ်စုမြေပုံ

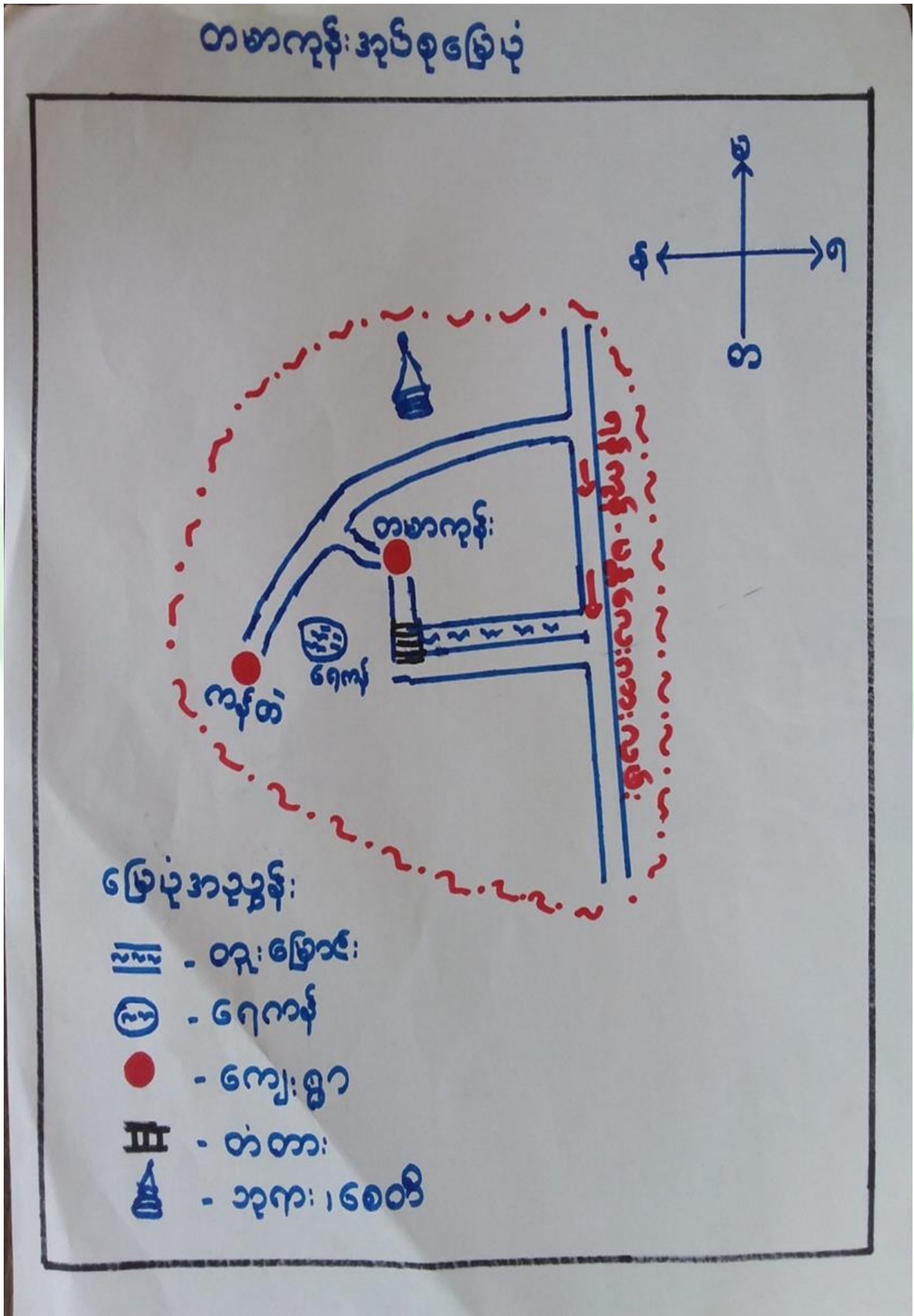



၃။ ကျေးရွာအုပ်စုတွင်ပါဝင်သော ကျေးရွာများ

၁။ ဥယျာဉ်ကြီး

၂။ ညောင်စောက်

၃။ အေးသန်းကုန်း

၄။ ရွာသစ်ကြီး

၅။ တောတွင်လှ (မ)

၆။ ချောင်းကမ်းကြီး

၄။ ကျေးရွာ၏အခြေခံအချက်အလက်များ

ကျေးရွာသမိုင်းအကျဉ်း

ညောင်စောက်ကျေးရွာ သမိုင်း

လွယ်လေးတိုင်း ၊ စပျက်ဘွယ် ဖြူဘယ် ၊ တောတွင်လှ ဘုရား ၊ ညောင်စောက်ကျေးရွာ ဖြစ်ပေါ်လာပုံမှာ ယခု ညောင်စောက်ကျေးရွာ၄၀ အနောက်အစိတ်တောင်တွင် မိမိ ၊ မလာ ကိုးကွယ်ရာ နတ်စင် ခြံပါသည်။ နတ်စင်မှ ညောင်ပင် ဖြိုးသည် ကလွန် ဖြိုးဖား၍ အကိုင်းများ မြေသို့ကျကာ အဖြစ်တွယ် ဖြိုး အဖြစ်များသည်သည် မြေပေါ်ဖြန့်ဖက်ကာ ညောင်ပင် ဖြိုး မှာရောက်ထိုးပိုးစပျက် ဖြစ်နေသည်ကို အကြောင်းဖြုတ် ညောင်စောက်ကျေးရွာ ဟုအမည်တွင်ခဲ့ပါသည်။ ညောင်စောက်ကျေးရွာကို ကလွန် ခုနှစ်ပေါင်း (၂၀၀) ခန့်က အိမ်ထောင်စု (၂၄) ခု ဖြစ်စတင်ခဲ့ကြောင်း သိရပါသည်။ ယခုအခါ တွင် အိမ်ထောင်စုမှာ ၁၀၄ ခုအိမ်ထောင်စု ဖြစ်၍ မူကြီး ၇၇ မှာ (၅၀၂) ဦး ခြံပါသည်။ စုန္ဒာအားကို ကိုးကွယ်ကြပြီး တောင်သူလုပ်ငန်း ဖြင့် အသက်မွေးဝမ်းကြောင်း ဖြုတ်ကြပါသည်။ စပျက်ဘွယ်ဖြူ ခွင် ယခုပင်ကွာဝေးပါသည်။ ။



- ထိခိုက်လွယ်သောအုပ်စုများလူဦးရေ (သက်ကြီး၊ မြေယာမဲ့၊ မသန်စွမ်းအုပ်စုများ)

သက်ကြီး	မြေယာမဲ့	မသန်စွမ်း
၆၈		၂

- ကျေးရွာတွင်းရရှိနိုင်သော ဝန်ဆောင်မှုများ (ကျန်းမာရေးဆေးခန်း၊ စာသင်ကျောင်း)

ဆေးရုံ/ဆေးခန်း	စာသင်ကျောင်း	စာကြည့်တိုက်	မူကြိုကျောင်း	ဈေး
မရှိ	မရှိ	မရှိ	မရှိ	မရှိ

- ရွာသူရွာသားများ၏ အဓိကစီးပွားရေးလုပ်ငန်း (စိုက်ပျိုးမွေးမြူရေး၊ အခြားသီးနှံများ)

မွေးမြူရေး		စိုက်ပျိုးရေး		အခြား
ခိုင်းနွား	ဝက်	စပါး	ကြက်သွန်	-

- အဓိကရရှိနိုင်သောအရင်းအမြစ်များ

ကျောက်	သဲ	ကျောက်ဆွေး	ဂျင်းမြေ	အခြား
မရှိ	မရှိ	မရှိ	မရှိ	မရှိ

- ကျေးရွာနှင့်သက်ဆိုင်သောအခြားအရင်းအမြစ်များ

သောက်သုံးရေရရှိနိုင်မှု	မြေလွတ် မြေရိုင်း	ဆည်ရေသောက်ဧရိယာ	အခြား
ရှိ	မရှိ	ရှိ	-



၅။ လူထုပူးပေါင်းပါက်သော လူမှုဆန်းစစ်ခြင်းနှင့် အကဲဖြတ်ခြင်းလုပ်ငန်းစဉ် (PSA / PRA) အကျဉ်းချုပ်ဇယား

စဉ်	ကရိယာများ (PRA Tools)	ရက်စွဲ	ဦးတည်အုပ်စုနှင့် ရည်ရွယ်ချက်များ	တက်ရောက်သူ			အဓိကဆွေးနွေးချက်များ
				ကျား	မ	ပေါင်း	
၁	ကျေးရွာလူမှုရေး၊ အရင်းအမြစ်ပြမြေပုံ (Social Map/ Resource Map)	၂၂.၁၀.၂၀၁၉	ရပ်မိရပ်ဖ၊ ကော်မတီတီဝင်များ၊ ကျေးရွာလူထုများ၊ မြေပုံအားအသုံးပြု၍ ၎င်းတို့၏ အဓိကပြဿနာများ၊ အရင်းအမြစ်များနှင့် အခြေခံအဆောက်အအုံများ၊ ဆောက်အင်္ဂါများ။	၇	၇	၁၄	ကျေးရွာလူထု၏ ထင်ရှားသောမြေနေရာ၊ အခြေခံအဆောက်အအုံအစဉ်များ၊ တိုင်းရင်းသားနှင့် ဘာသာရေး အဖွဲ့အစည်းများ၊ မသန်စွမ်းသူရှိသည့်အိမ်ထောင်စုများ၊ အမျိုးသမီးသမီးဦးဆောင်သည့်အိမ်ထောင်စုများ၊ လူမှုရေးဆိုင်ရာအချက်အလက်များ။ ပြဿနာများနှင့် ဖြစ်နိုင်ခြေရှိသောအဆောက်အအုံအစဉ်သစ်များ။
၂	ဥစ္စာနေကြွယ်ဝမှုအဆင့်သတ်မှတ်ခြင်း (Wealth Ranking)	၂၂.၁၀.၂၀၁၉	ကျေးရွာအတွင်းစီးပွားရေးအခြေအနေအနေကွာခြားသော သာအုပ်စုများကိုစိစစ်ရန် ချမ်းသာ၊ အလယ်အလတ်၊ နွမ်းပါး၊ အလွန်နွမ်းပါးအုပ်စုများ	၇	၇	၁၄	ကျေးရွာအတွင်းရှိအိမ်ထောင်စုများ၊ ပြားအားလူမှုစီးပွားအခြေအနေအလိုက် အုပ်စုများသတ်မှတ်ပေးခြင်း
၃	ကျေးမရေးရာကဏ္ဍ # ၁ ပိုင်ဆိုင်မှုနှင့်ခွဲခြမ်းစိတ်ဖြာမှု	၂၂.၁၀.၂၀၁၉	အမျိုးသားနှင့်အမျိုးသမီးများ (အရင်းအမြစ်ပိုင်ဆိုင်အသုံးချမှု)	၆	၆	၁၂	အမျိုးသားနှင့်အမျိုးသမီးများ (အရင်းအမြစ်ပိုင်ဆိုင်အသုံးချမှု၊ ထိန်းချုပ်မှုအားခွဲခြမ်းစိတ်ဖြာခြင်း)။
၄	ရာသီခွင်ပြပြက္ခဒိန် (Seasonal Calendar)	၂၂.၁၀.၂၀၁၉	ကော်မတီဝင်၊ အမျိုးသမီး၊ အမျိုးသားများ	၆	၇	၁၃	ကျေးရွာတွင် တစ်နှစ်ပတ်လုံးကွဲပြားခြားနားစားနားသော အချိန်အလိုက် ဖြစ်ပျက်ဆောင်ရွက်ခဲ့သည့်ရာသီဥတု၊ စိုက်ပျိုးသီးနှံများ၊ လယ်ယာလုပ်ငန်းများ၊ နေ့စားလုပ်ငန်းများ၊ မွေးမြူရေးလုပ်ငန်းများ၊ ဝမ်းစာဖူလုံမှုနှင့် ပွဲတော်များ



၅	ကျားမရေးရာ# ၂ ပင့်ကူအိမ် ကွန်ယက် (Spider Web)	၂၂.၁၀.၂၀၁၉	အမျိုးသားများနှင့် အမျိုးသမီးများ	၇	၉	၁၆	ကျေးရွာအတွင်းရှိအမျိုးသမီးများ၏ အခြေအနေကိုသိရှိစေရန်တန် န်းတူအခွင့်အရေးရရှိမှု နှင့် မရရှိသည့် အကြောင်းအရင်း၊ ပညာရေးအတွက်ဆုံးဖြတ်ချ တ်ချက်ချခြင်း၊ အိမ်မှုကိစ္စဆောင်ရွက်မှု
၆	အဖွဲ့အစည်းချိတ် ဆက်ပုံ- ပင်းပုံစံ(Venn Diagram)	၂၂.၁၀.၂၀၁၉	ကျေးရွာအုပ် ချုပ်ရေးအဖွဲ့၊ ကျေးရွာ ဘဏ်/ ထောက်အဖွဲ့	၈	၇	၁၅	ကျေးရွာအတွင်းရှိအဓိကအုပ်စုများ၊ အဖွဲ့အစည်းများတည်ရှိနေမှုကို ကိုသိရှိရန်၊ ၎င်းအဖွဲ့အစည်းများအုပ်စုများ ဘေးဆက်စပ်နေမှု၊ပူးပေါင်းဆောင်ရွ ဆောင်ရွက်မှုအားသိရှိနိုင်ရန်၊
၇	ပြဿနာသစ်ပင် (Problem Tree)	၉.၁၀.၂၀၁၈	အမျိုးသားများနှင့် အမျိုးသမီးများ	၁၅	၁၅	၃၀	ကျေးရွာဖွံ့ဖြိုးတိုးတက်မှု နောက်က ခြင်းအကြောင်းသိရှိ နိုင်ရန်
၈	ကျေးရွာ၏မော်မှန်းချ ်းချက်(၄)နှစ်စာ စာကျေးရွာဖွံ့ဖြိုးရေး ရေးအစီအစဉ်	၂၂.၁၀.၂၀၁၉	အမျိုးသားအုပ်စု၊အ မျိုးသမီးအုပ်စု၊လူင ယ်အုပ်စု၊ ရပ်မိရပ်ဖအုပ်စု				ကျေးရွာသားများ၏ မဲပေးရွေးချယ်ထားသည့် ဖွံ့ဖြိုးတိုးတက်ရေးလုပ်ငန်းစဉ်များ ဘေးအားဦးစားပေးအလိုက်သတ်မှတ် ချက်



၆.၁။ ကျေးရွာသယံဇာတပြမြေပုံ

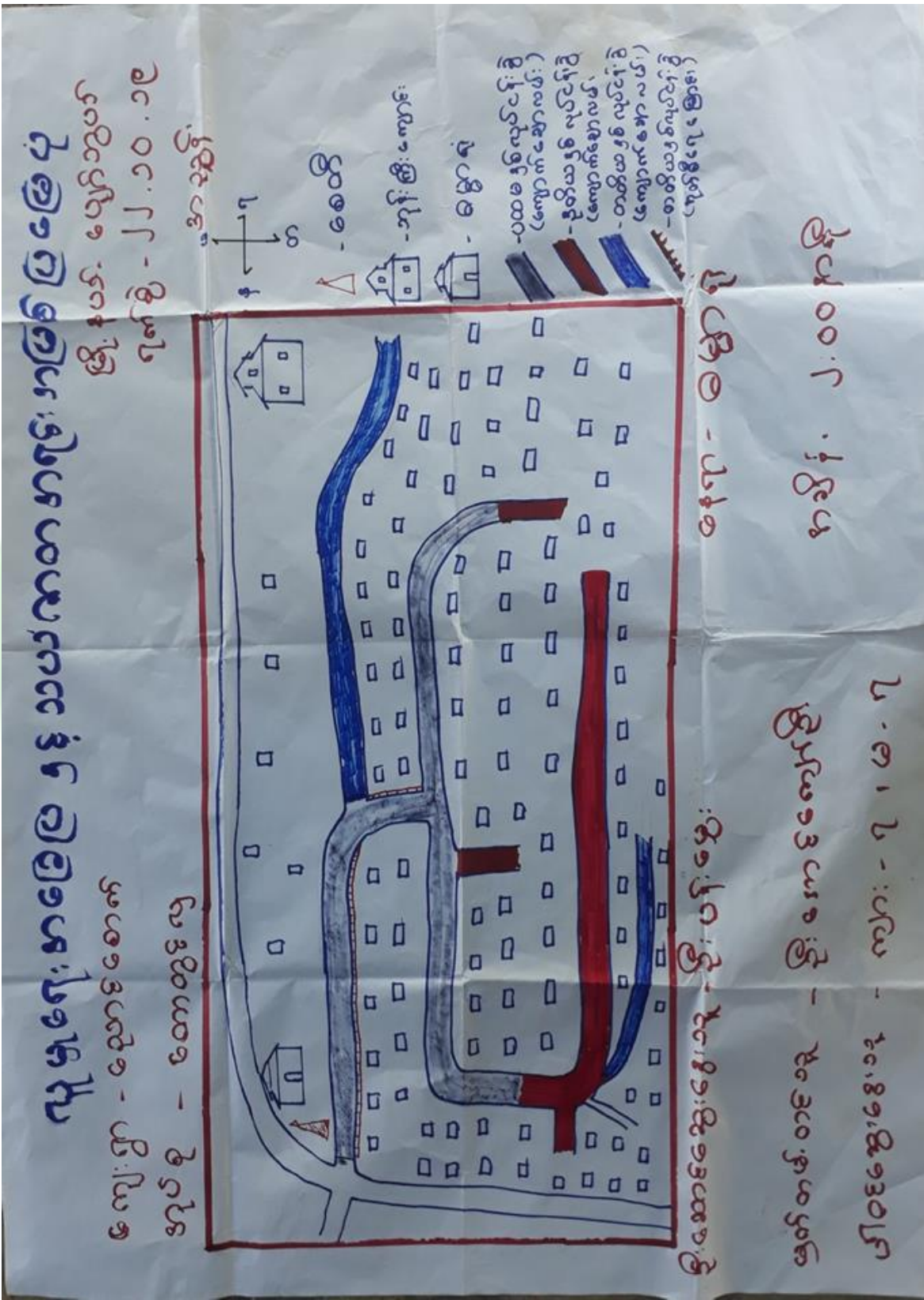



ပို့မှရေး: ကခြေဖြင့် သယံဇာတ ကရင်း: ကဖြစ်ပြ မြေပုံ

ကျေးရွာ . ဧရာဝတီတိုင်းဒေသကြီး မြို့နယ် . ပျော်စွယ်
ကုန်စုံ - တောကင်းမြို့ ရက်စွဲ - ၂၂.၁၀.၁၉

ဆွေးနွေးခြင်းနှင့် ဆန်းစစ်ခြင်း

- ကျေးရွာ ကရင်း၌ ကိုယ်စားပြုဖွားကားကုန်းသည့် ဗုဒ္ဓကားကုန်းကို ကျေးရွာကြီး၊ တောင်ညောင်ပင်ခြေ၊ ကောင်းမွန်မြေအပေါ်တွင်၊ ကြွက်ဆွန်ကို ကမ်းခြေ ချိတ်တော ဌာနဖြစ်သည်။
- သဘာဝကရင်း: ကဖြစ်မှု၌ သိသိသာသာ မရှိဘဲ လယ်ပဲကခြေ တစ်ခုတည်း၊ လျော်တွင်သာ လှုပ်လှိုင် ကြပါသည်။



၆.၂။ကျေးရွာအရင်းအမြစ် ပိုင်ဆိုင်မှုသုံးသပ်ခြင်း။

ကျေးရွာ - ရွာအရင်းအမြစ် အုပ်စု - စတာတွင်လှ	ပိုင်ဆိုင်မှု သုံးသပ်ခြင်း	ဇွန်လ - ဇူလိုင်လ	ရက်စွဲ - 22.10.2019
အရင်းအမြစ် သုံးစွဲမှု အမျိုးအစား	အရင်းအမြစ် သုံးစွဲမှု အမျိုးအစား	အရင်းအမြစ် သုံးစွဲမှု အမျိုးအစား	အရင်းအမြစ် သုံးစွဲမှု အမျိုးအစား
အမျိုးအစား	အမျိုးအစား	အမျိုးအစား	အမျိုးအစား
ပိုင်ဆိုင်ခွင့်	ပိုင်ဆိုင်ခွင့်	ပိုင်ဆိုင်ခွင့်	ပိုင်ဆိုင်ခွင့်
အကျိုးအမြတ်	အကျိုးအမြတ်	အကျိုးအမြတ်	အကျိုးအမြတ်
အကျိုးအမြတ်	အကျိုးအမြတ်	အကျိုးအမြတ်	အကျိုးအမြတ်
အကျိုးအမြတ်	အကျိုးအမြတ်	အကျိုးအမြတ်	အကျိုးအမြတ်



ပိုင်ဆိုင်မှုသုံးသပ်ခြင်း

ကျေးရွာ - ညောင်စောက် မြို့နယ် - ပျော်စွယ်
အုပ်စု - ကော့ကွင်းလှ ဇာန် ၅ - ၂၂.၁၀.၁၉

မွေးဖွားခြင်းနှင့် သုံးစွဲခြင်း

- အမျိုးသား၊ များသည့် ဂွန်ဒေါင်း၊ စက်ပစ္စည်း၊ နားဆီ၊
 ကိုကိက နံ့၊ စွဲဖြိုး၊ ကပ်ချုပ်စက်၊ ထင်း၊ မီးခိုးကို
 အမျိုးသမီးများက သုံးစွဲကြသည်။
- ဆိုင်ကယ်၊ လှည်း၊ လယ်ယာသေတ္တာကို နှစ်စဉ်
 စလုံးက သုံးစွဲကြသည်။
- ဆိပ်၊ ညှပ်ဖွဲ့တွင် အမျိုးသမီးများက ဆင်းမီး၊
 ကပ်ချုပ်စက် များကို ဆိပ်၊ ညှပ်ဖွဲ့မီးကျွန်က
 များကို အမျိုးသား၊ များက ဆိပ်၊ ညှပ်ဖွဲ့သေတ္တာ
 အမျိုးသား၊ များသည့် အမျိုးသမီးများကို နေ
 ကုပေးသင့်ပါသည်။



၆.၃။ ကျေးရွာ၏လူမှုစီးပွားအဆင့်သတ်မှတ်ခြင်း။ (Wealth Ranking)

ဥစ္စာဝန်ကြွယ်ဝမှု အဆင့် စွဲခြား သတ်မှတ်ခြင်း

ကျေးရွာ - လှောင်အောက် မြို့နယ် - လှိုင်ဘွယ်
 ကျေးရွာမှစုစု - ကောတွင်လှ ရက်စွဲ - ၂၂.၁၀.၂၀၁၉

စဉ်	အမျိုးအစား	သတ်မှတ်ချက် ညွှန်ကြားချက်	အိမ်အောင်စု အရေအတွက်	ရာခိုင်နှုန်း
၁။	ချမ်းသာ	တိုက်အိမ် ၂ ကောင်၊ လယ် (၁၅) ဧက ဆိုင်ကယ် ၂ စီး၊ ဆွဲ၊ ၂ ခု၊ အိမ်အိမ်	၁၅	၁၃.၉%
၂။	အလယ်အလတ်	လယ် (၅) ဧက၊ ဆွဲ ၂ ကောင်၊ ဆိုင်ကယ်၊ ဆင်ကယ် ၂ စီး၊ အိမ်	၆၁	၅၆.၅%
၃။	နိမ့်ပါး	လက်လှုပ်လက်စား၊ ဆင်ကယ် အိမ် အိမ်စွင့်၊ မွေးမြူရေး	၃၂	၂၉.၆%
			စုစုပေါင်း	၁၀၀%
			၁၀၀	၁၀၀%

ဦးဆောင်ဆွေးနွေးသူ - ဦးပန်းဖြူ ရေရာ - ဓမ္မာရုံ
 ပါဝင်ဆွေးနွေးသူ - ကျား (၇)၊ မ (၇) အချိန် - ၃:၄၅ နာရီ
 မှတ်တမ်းတင်သူ - ဦးကျော်ကျော်လင်း



ဥစ္စာနေကြွယ်ဝမှုသုံးသပ်ချက်။

ဥစ္စာနေ ကြွယ်ဝမှု နည်းစနစ် ခွဲခြား သတ်မှတ်ခြင်း

ကျေးရွာ - ညောင်တောက်

မြို့နယ် - ဖျော်ဘွယ်

မူပိုင်ခွင့် - ဝေပေလွင်လှ

ရက်စွဲ - 22.10.19

ဆွေးနွေးခြင်းနှင့် ဆန်းစစ်ခြင်း

- ချမ်းသာဘေး နယ်စပ် အောက်ပိုင်း ခရိုင် ၁၃.၉% ဖြစ်ပါသည်။
- နယ်စပ် နယ်စပ် နယ်စပ် အောက်ပိုင်း ခရိုင် ၅၆.၅% ဖြစ်ပါသည်။
- နယ်စပ် နယ်စပ် နယ်စပ် အောက်ပိုင်း ခရိုင် ၂၉.၆% ဖြစ်ပါသည်။
- ချမ်းသာဘေး နယ်စပ် အောက်ပိုင်း ခရိုင် နယ်စပ်၊ နယ်စပ် (၁၅) ဇာ၊
အိုင်ကယ်၊ အိုင်ကယ်၊ နယ်စပ်၊ နယ်စပ် အောက်ပိုင်း နယ်စပ် နယ်စပ် ဖြစ်ပါသည်။
- နယ်စပ် နယ်စပ် နယ်စပ် အောက်ပိုင်း ခရိုင် အောက်ပိုင်း နယ်စပ် နယ်စပ်
အိုင်ကယ်၊ နယ်စပ် (၅) ဇာ၊ နယ်စပ် (၅) ဇာ၊ အိုင်ကယ် နယ်စပ် နယ်စပ် ဖြစ်ပါသည်။
- နယ်စပ် နယ်စပ် နယ်စပ် အောက်ပိုင်း ခရိုင် အောက်ပိုင်း နယ်စပ် နယ်စပ်
အိုင်ကယ်၊ နယ်စပ် (၅) ဇာ၊ နယ်စပ် (၅) ဇာ၊ အိုင်ကယ် နယ်စပ် နယ်စပ် ဖြစ်ပါသည်။



ရာသီခွင်မြဲ မြေကွဲဒိန်

ဆွေးနွေးခြင်း နှင့် ဆန်းစစ်ခြင်း

- တန်ခူးလ၊ ကဆုန်လ၊ ဒုလ္လဘလ၊ တပို့တွဲလ နှင့် တပေါင်းလများသည် နေကျွန်း ယူရော့လများ ဖြစ်ပါသည်။
- ဝါဆို၊ ဝါခေါင်၊ တော်သလင်း၊ ဒီဇင်ဘာလ၊ ကျွတ်လများသည် မို.ဗျာရော့လများဖြစ်သည်။
- ဇန်နဝါရီလ၊ ဖေဖော်ဝါရီလ၊ မတ်လများသည် ကျွန်းကျွတ်ရော့လများဖြစ်သည်။
- ဇွန်လ၊ ဇူလိုင်လ၊ ဖြေလင်းလ၊ ဝါ၊ ဧပြီလများသည် နေကျွန်း ယူရော့လများ ဖြစ်သည်။
- ဇူလိုင်လ၊ ဇူလိုင်လ၊ ဖြေလင်းလ၊ ဝါ၊ ဧပြီလများသည် နေကျွန်း ယူရော့လများ ဖြစ်သည်။
- ဇူလိုင်လ၊ ဇူလိုင်လ၊ ဖြေလင်းလ၊ ဝါ၊ ဧပြီလများသည် နေကျွန်း ယူရော့လများ ဖြစ်သည်။
- ဇူလိုင်လ၊ ဇူလိုင်လ၊ ဖြေလင်းလ၊ ဝါ၊ ဧပြီလများသည် နေကျွန်း ယူရော့လများ ဖြစ်သည်။
- ဇူလိုင်လ၊ ဇူလိုင်လ၊ ဖြေလင်းလ၊ ဝါ၊ ဧပြီလများသည် နေကျွန်း ယူရော့လများ ဖြစ်သည်။



ပင်းပုံစံကိုသုံးပြု၍ အဖွဲ့အစည်းများချိတ်ဆက်မှု

မင်ပိုင် ကဆုံးဖြတ် ကျေးဇူးပြုပေးမှု၊ ကစည်းများ၊ ချိတ်ဆက်မှု၊ လေ့လာခြင်း	
ကျေးဇူး - ညောင်ရောက်	မြို့နယ် - မျောက်ဘွယ်
အုပ်စု - စောတောင်လွ	ရက်စွဲ - 22.10.2019
ကျေးဇူးကစွမ်း၊ ကစွဲ၊ ကစည်းများ	ကျေးဇူးပြုပေးမှု၊ ကစွဲ၊ ကစည်းများ
စီ/ထောက် ကော်မတီ	လူထုဗဟိုပြုစီမံခန့်ခွဲရေး
ဥက္ကဋ္ဌ / ဆယ်စိန်မှူး	ကျေးဇူးကဦးစီး
သာဓက၊ ဒါရိုက်တာ	ချိတ်ဆက်
မီးကော်မတီ	သမ
လူငယ်အဖွဲ့	EPC
မိမိတို့၏ အဖွဲ့	ဆွေအုပ်
	က.ဝ.က
	ရဲစခန်း
ဦးဆောင်ဆွေးနွေးသူ - ဦးမောင်ဝင်း	ကျေးဇူး - မိမိတို့
မှတ်တမ်းတင်သူ - ဦးအောင်ကျော်လင်း	အချိန် - (၂:၃၀) မျက်နှာ
အခြားဆွေးနွေးသူ - ကျား (၈) + မ (၇)	



**မင်းပုံစံကနဦးဖွဲ့စည်းရေးရွာနှင့်ကမ္ဘာ့ကလေးများချိတ်ဆက်မှု
မူကမ်းလှမ်းခြင်း**

ရေးရွာ - ညောင်ဇော်
အုပ်စု - စောထွဋ်လှ

မြို့နယ် - ပျော်ဘွယ်
ရက်စွဲ - ၂၂. ၁၀. ၂၀၁၅



ဦးအောင်ကျွေးနွဲ့သူ - ဦးအောင်ဝင်း
ဒုတိယအဖွဲ့ဝင် - ဦးအောင်ကျော်လင်း
ပါဝင်ရေးဆွဲသူ - ကျား(၈)+မ(၇)

ရေရာ - ခမ္မာရုံ
အချိန် - (၂:၃၀)နာရီ



သုံးသပ်ချက်

မင်းပိုင်ဘိန်း၊ ငွေ့ရှာ နှင့် ကမ္ဘာ့ကုမ္ပဏီများက ချိတ်ဆက်မှု လုပ်ငန်း

ကျေးဇူး - လောင်အောက်

ဖိုးနွယ် - ဆွေကွယ်

ကုမ္ပဏီ - စောမွန်လှ

ရက်စွဲ - 22.10.2019

ဆွေးနွေးခြင်း နှင့် ဆုံးဖြတ်ခြင်း

- ကုမ္ပဏီများ၊ ဝါဒီဆောင်ရွက်သည့် ကျေးဇူး၏ ကရေးဒါဝံ့ဘေက ကမ္ဘာ့ကုမ္ပဏီများ ဖြစ်ပါသည်။
- ဒီးဂျင်မတီ၊ လူငယ်ကမ္ဘာ့၊ ဘေဂျာ၊ နာဂျာ၊ ကမ္ဘာ့ကုမ္ပဏီများ သည် ဣန္ဒာဝန် ပေါ်လာ ကရေး ပါဘုံ ကမ္ဘာ့ကုမ္ပဏီများ ဖြစ်သည်။
- စပွားစင်္ကြာကမ္ဘာ့ကုမ္ပဏီ သည် ကျေးဇူး၏ အရေးပိုင်တွင်သာ ဝါဒီလူငယ် ဖြစ်ပါသည်။
- ဖြေပ ကမ္ဘာ့ကုမ္ပဏီများ ကရေး ဖြစ်၊ ကျေးလက် ဦးစီး၊ လူမှု ဗဟို ဖြစ်နိုင်ပါသည်။
E.P.C နှင့် ချိတ်ဆက် ဝါဒီ သည် ဣန္ဒာဝန် ဆက်လက် ဖြစ်နိုင်ပါသည်။ ဖြေပ၏ ကရေး ပါဘုံ
ဘေဂျာ ကမ္ဘာ့ကုမ္ပဏီများ ဖြစ်ပါသည်။
- ဆွေကွယ် နှင့် သာမ ချေးငွေ ကမ္ဘာ့ကုမ္ပဏီ သည် ဣန္ဒာဝန် ၅၀% ခန့် ဆက်လက် ဖြစ်နိုင်ပါသည်။
- လ.ဝ.က နှင့် ရဲခမ်းတို့ သည် ဣန္ဒာဝန် ချိတ်ဆက် ဖြစ်နိုင်ပါသည်။



ပင့်ကူအိမ်ကွန်ယက် နှင့် သုံးသပ်ချက်

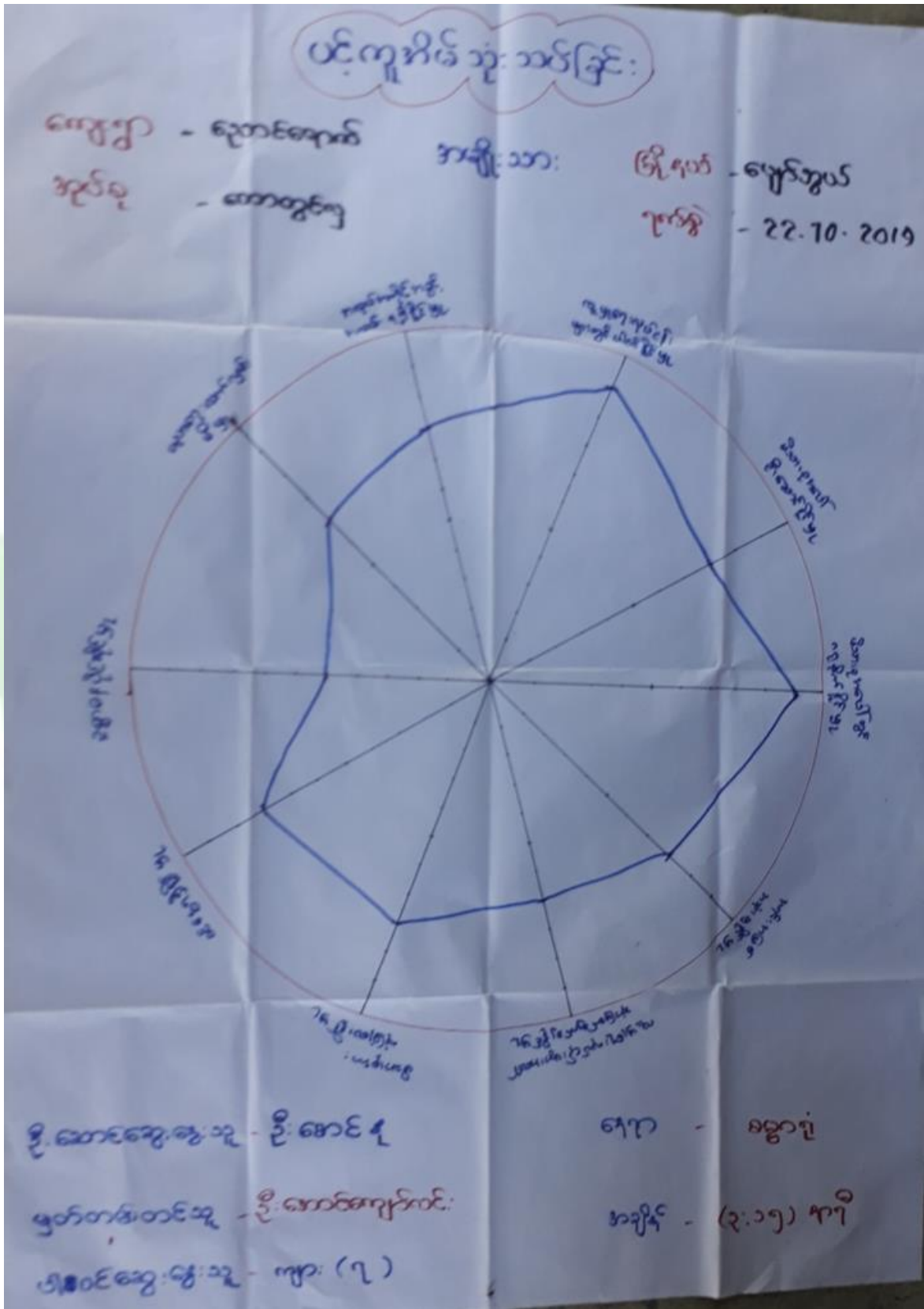



ပင်ကုန်ကိုင်သုံးသပ်ခြင်း

ကျေးဇူး - ညောင်ချောင်း
ဒုတိယ - ကော့စွယ်

ကျေးဇူး - သမီး

ဖွဲ့စည်း - ဖျော်သွယ်
ရက်စွဲ - 22.10.2019

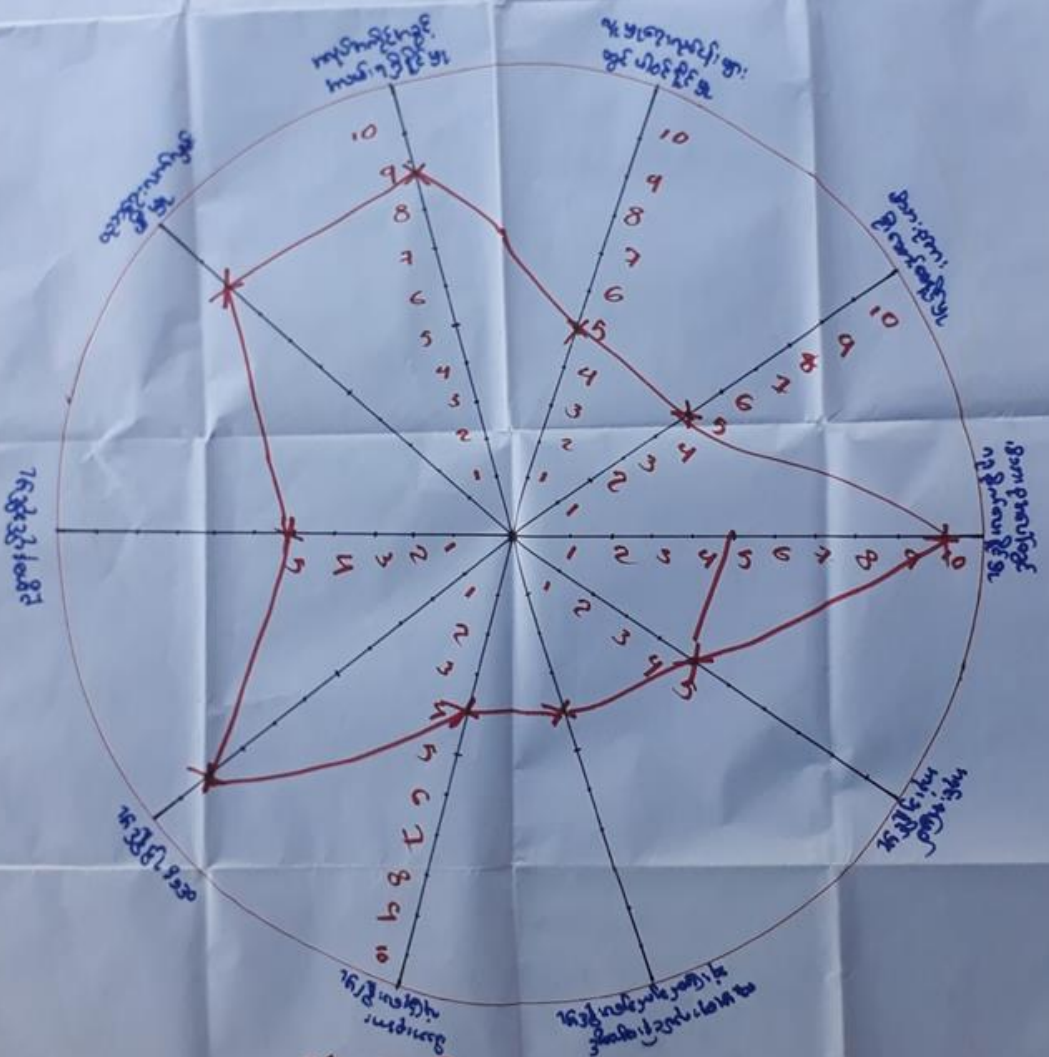

ဦးဆောင်ဆွေးနွေးသူ - ဇော်ဝင်း (ဦး)
မှတ်တမ်းတင်သူ - ဦးဆောင်ကျော်စင်
ဒါရိုက်တာ - မ - ဇ

နေရာ - ရန်ကင်း
အချိန် - (၃:၁၅)နာရီ



ပင့်ကူအိမ် သုံး သပ်ခြင်း

ကျေးဇူး - လှောင်ရေကန်
အုပ်စု - ဆောင့်ဆွေ

အချိန်: သား
အမျိုး: သမီး

မြို့နယ် - ဖျော်ဘွယ်
ရက်စွဲ - 22.10.2019

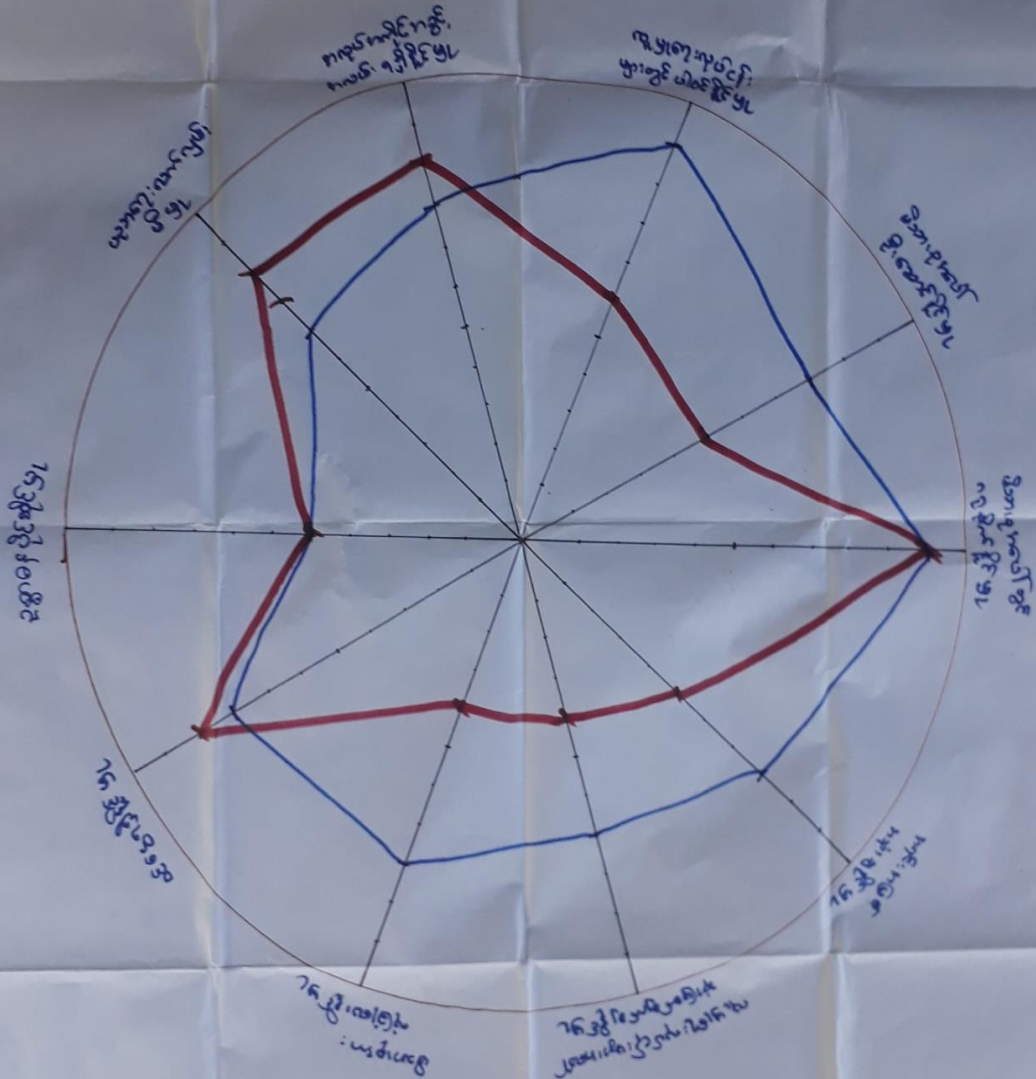

ဦးဆောင်ဆွေးနွေးသူ - ဦးစောငွေ - ၀၃၅၀၆၂၅၆

ကျေးဇူး - ခမ္မာရုံ

မှတ်တမ်းတင်သူ - ဦးဆောင်ကျော်စွာ

အချိန် - (၃:၁၅) မနက်

ပါဝင်ဆွေးနွေးသူ - ကျား (၇)၊ မ - ၉



ပင့်ကူအိမ်ကွန်ယက်သုံးသပ်ချက်။

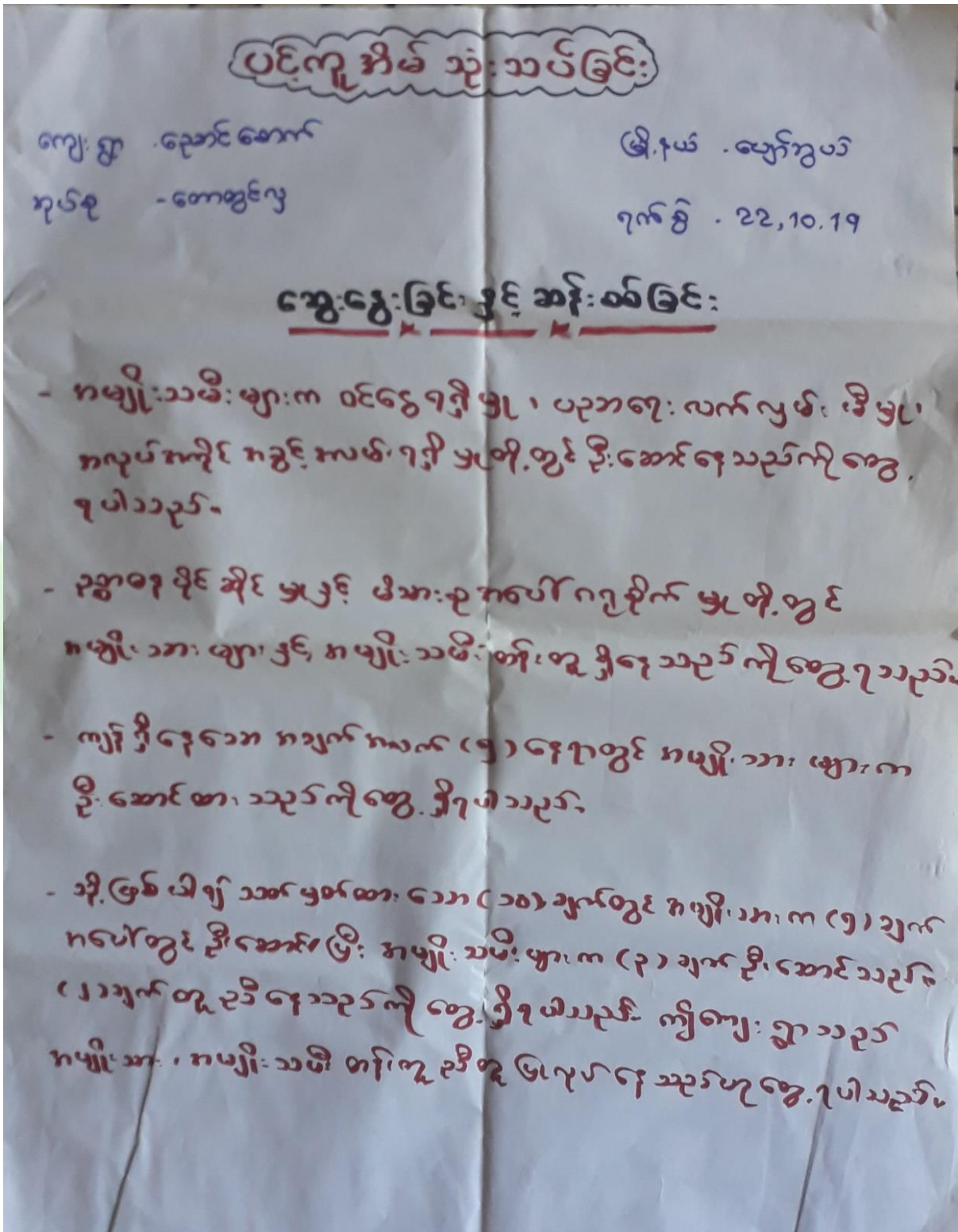



၆.၇။ ပြဿနာသစ်ပင် (Problem Tree)

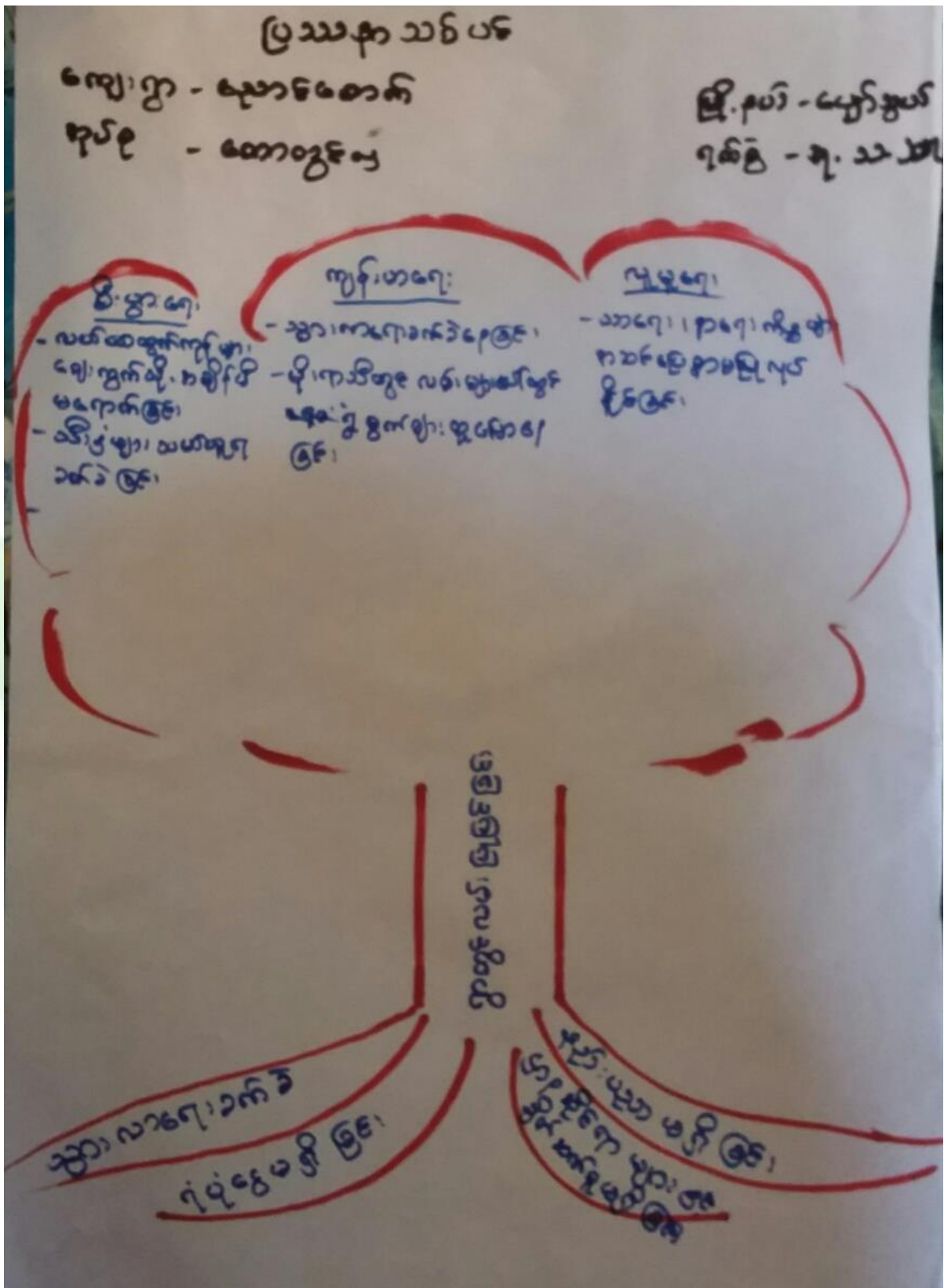



ပြဿနာသစ်ပင်

ကျေးရွာ- ညောင်တော်

ဦးရှင်- ပျော်စွမ်း

ကုန်စုံ - တောကွင်း

၇၆၉ - ၇.၁၂.၁၉

- ကျေးရွာကွင်း၊ လမ်းမှာ ပျက်စီးနေကြောင်း၊ ရေခဲအိုး၊ လူရပ်ရား၊ ဝါးပွား၊ လှေ၊ ကျွန်းစာပေး၊ ကိစ္စမှာလွန် ပုံစံမှာမှာ၊ ရာ ဖြစ်နေ၊ ၆၇၇ စတုရန်း၊ သီးနှံမှာ၊ သစ်ကလေး ခက်ခဲ ဖြစ်၊ မှီရာ သိလွန်း များကမ္ဘာမှာ၊ ခက်ခဲ ဖြစ်၊ သာဓက၊ နာဓက၊ ကိစ္စမှာ၊ ကလေး ပြောလွယ်လှစွာ မသောစွာ ခြုံငုံ ဖြစ်၊ သမား၊ ဆိုးကျိုး၊ များစွာ၊ ၆၇၇ သည်။
- လုံ့လကလေး ခက်ခဲ၊ ပညာ၊ ရာပုံစံ များ၊ ပေး၊ ကပ်ပြီ၊ ကလေး ကလေး များ ခြုံငုံ များ၊ နှစ်၊ ဆက်ဆွယ် ဆောင်ရွက် ခြုံငုံပါက ကျေးရွာ ဦးရှင်၊ ကို များ၊ ကလေးကလေး ဖြစ်ပါလိမ့်။ မည်။



၆.၈။ ကျေးရွာ၏ မျက်မှန်းချက်(၄)နှစ်စာကျေးရွာဖွံ့ဖြိုးရေးအစီအစဉ်

ကျေးရွာဖွံ့ဖြိုးမှုချက်များ

ကျေးရွာ - လှောင်ခေက်
 ကျေးရွာကုန်ခွဲ - တောတွင်းလှ

ကျေးရွာအုပ်စု

မြို့နယ် - ဝေဟံမြို့နယ်
 ဂုဏ်ခွဲ - ၂၂-၁၀-၂၀၁၉

အသက်ကဲခေကာဆီများ	ရင်းမြစ်ကွက် ကျေးရွာဖွံ့ဖြိုးချက်များ	ကျေးရွာဖွံ့ဖြိုးတိုးတက်ရေး လုပ်ငန်းများ
- ခိုဇာသိတွင် လမ်းဖွားမ ကောင်းသော ဖြောင့်သွားလာ ဆင်ခဲခြင်း	- ဂုဏ်ခွဲလမ်းဖွားသွားလာခြင်း ခေရပ်	- ရွာတွင် ကျွန်ုပ်တို့လမ်းဆင်ခြင်း
- နာရေးကုသမှု ဖွဲ့စည်းခြင်း ဖြောင့်ကျန်းစာရေး ဝိသွေများ ဆင်ခဲခြင်း	- ကျေးရွာအုပ်စုအဖွဲ့အစည်း ကျန်းမာရေး ဝိသွေများ ကွဲပြား ခြင်းခေရပ်	- ကျန်းမာရေးဆောင်ရွက်မှု ကား
- နိုင်ငံ့ဖွံ့ဖြိုးရေး နည်းပညာများ ဖွံ့ဖြိုးခြင်း ဖြောင့်သီးခြား ကွဲပြားခြင်း ကျွန်ုပ်တို့အဖွဲ့	- နိုင်ငံ့ဖွံ့ဖြိုးရေး နည်းပညာများ ဖွံ့ဖြိုးခြင်း သီးခြား ကွဲပြား လာခြင်း	- နိုင်ငံ့ဖွံ့ဖြိုးရေး နည်းပညာ ဆင်တင်ခြင်း
- အားကစားစေ့ကွင်း ဖွဲ့စည်း ကစားကွင်း ဖွဲ့စည်းခြင်း	- ကျန်းမာရေး ကွဲပြားခြင်း စေ့ကွင်း ဖွဲ့စည်းခြင်း	- ကစားကွင်း
ဦးဆောင်ရေးအဖွဲ့အစည်း ပါဝင်ရေးအဖွဲ့အစည်း ပုဂ္ဂိုလ်များ	- ဦးဆောင်ရေး - ကျေး (၁၅) - ဦးဆောင်ရေးအဖွဲ့အစည်း	၁၅၇ - ဝေဟံ ကချင် - ၄၀၀၀ကျိ



ကျေးဇူးဖွံ့ဖြိုး တိုးတက်ရေးလုပ်ငန်းများ

ကျေးဇူး - လှောင်စောက်

မြို့နယ် - ပျော်ဘွယ်

ကျေးဇူးအုပ်စု - တောတွင်းလှ

ရက်စွဲ - ၂၂.၁၀.၂၀၁၉

စဉ်	ကျေးဇူးဖွံ့ဖြိုးရေးလုပ်ငန်းများ	ကဆိုပြုသူ	ဦးစားပေးကောင်
၁။	ရွာတွင်းကျွန်ကရစ်လမ်း	ကျား + မ	၁
၂။	အားကစားကွင်း	ကျား	၂
၃။	ကျားစာရေးဆောင်ကျောက်ခွက်	ကျား + မ	၃
၄။	စိုက်ပျိုးရေး နည်းပညာသင်တန်းများ	ကျား	၅
၅။	ခက်ချုပ်သင်တန်း	မ	၄



၆။ ကော်မတီဝင်များရွေးချယ်ခြင်းနှင့်ကျေးရွာဖွံ့ဖြိုးရေးအစီအစဉ်ဆောင်ရွက်မှုမှတ်တမ်းဓါတ်ပုံများ



ကော်မတီဝင်များရွေးချယ်ချင်း



အမျိုးသားများ ပင့်ကူအိမ်ရေးဆွဲပုံ



အမျိုးသမီးများ ပင့်ကူအိမ် ရေးဆွဲပုံ



ကော်မတီဝင်များစာရင်း

မကွေးတိုင်းဒေသကြီး၊ မကွေးခရိုင်၊ ကော်မတီ ဝင်များစာရင်း		
စဉ်	အမည်	အုပ်စု
၀၁	ဒေါ်အေးအေး	မကွေး
၀၂	ဒေါ်အေးအေး	မကွေး
၀၃	ဒေါ်အေးအေး	မကွေး
၀၄	ဒေါ်အေးအေး	မကွေး
၀၅	ဒေါ်အေးအေး	မကွေး
၀၆	ဒေါ်အေးအေး	မကွေး
၀၇	ဒေါ်အေးအေး	မကွေး
၀၈	ဒေါ်အေးအေး	မကွေး
၀၉	ဒေါ်အေးအေး	မကွေး
၁၀	ဒေါ်အေးအေး	မကွေး
၁၁	ဒေါ်အေးအေး	မကွေး
၁၂	ဒေါ်အေးအေး	မကွေး
၁၃	ဒေါ်အေးအေး	မကွေး
၁၄	ဒေါ်အေးအေး	မကွေး
၁၅	ဒေါ်အေးအေး	မကွေး
၁၆	ဒေါ်အေးအေး	မကွေး
၁၇		
၁၈		
၁၉		
၂၀		
၂၁		
၂၂		
၂၃		
၂၄		
၂၅		
၂၆		



၈။ ကျေးရွာအခြေခံအချက်အလက်များ (ပုံစံ-၁) ပထမနှစ်စက်ဝန်း

ပုံစံ - ၈ - ၁ ကျေးရွာအခြေခံအချက်အလက်များ (Form PC 1)

လမ်းညွှန်ချက်။ ကျေးရွာတစ်ရွာသို့ ပထမဆုံးမိတ်ဆက်ခရီး သွားရောက်သောအခါ လူထုစည်းရုံးရေးမှူးသည် ကျေးရွာ ခေါင်းဆောင်များအား ကျေးရွာအချက်အလက်များကို မေတ္တာရပ်ခံ၍ တောင်းခံရသည်။ ဤအချက်အလက်များကို စီမံကိန်း မိတ်ဆက်အစည်းဝေးမတိုင်မီတောင်းခံရမည်။ စီမံကိန်းမိတ်ဆက်အစည်းဝေးတွင် လူထုစည်းရုံးရေးမှူးသည် ဤအချက်အလက် များအား စစ်ဆေးပြီး မှန်ကန်အောင်ပြုလုပ်ရမည်။ ပြီးနောက်တွင် လူထုစည်းရုံးရေးမှူးမှ သတင်းအချက်အလက်ထံသို့ Tablets မှ တဆင့် ဖြည့်သွင်းရမည်။

ကျေးရွာခေါင်းဆောင် အမည် <i>ဦးဖိုးစွေ</i>	ကျေးရွာခေါင်းဆောင်၏ ဖုန်းနံပါတ် <i>၀၅-၄၀၆၇၆၅၃၀၁</i>	လူထုစည်းရုံးရေးမှူး၏ အမည် <i>ဒေါ်နှင်းဝင်းဇော်</i>
ပြည်နယ်၊တိုင်းဒေသကြီး၊မြို့နယ် <i>မန္တလေး၊ ပျဉ်းခယ်</i>	ကျေးရွာအုပ်စု <i>ကော့ကွဲ</i>	ကျေးရွာ <i>ညောင်စိမ်း</i>

က။ လူဦးရေ

လူမျိုးစု	အိမ်ထောင်စုအရေအတွက်	ကိုးကွယ်သည့်ဘာသာ	အိမ်ထောင်စုအရေအတွက်
လူမျိုးစု (၁) -----	<i>၁၀၄</i>	ဘာသာ (၁) <i>ဗုဒ္ဓ</i> -----	<i>၁၀၄</i>
လူမျိုးစု (၂) -----		ဘာသာ (၂) -----	
လူမျိုးစု (၃) -----		ဘာသာ (၃) -----	
လူမျိုးစုရော -----		ဘာသာရော -----	
အခြား	အရေအတွက်		
မသန်စွမ်းသူများ	<i>-</i>		
သက်ကြီးရွယ်အိုများ (၆၅ နှစ် နှင့် အထက်)	<i>၃၀</i>		
ရပ်ဘေးရှောင်	<i>-</i>		

	အမျိုးသား (အရေအတွက်)	အမျိုးသမီး (အရေအတွက်)
လူဦးရေ	<i>၂၄၅</i>	<i>၂၄၇</i>
လူမျိုးစု (၁)-----		
လူမျိုးစု (၂)-----		
လူမျိုးစု (၃)-----		
အခြား		
အိမ်ထောင်ဦးစီး	<i>၈၀</i>	<i>၂၄</i>

(ခ) အခြေခံအဆောက်အအုံ အသုံးအဆောင်များ

စာသင်ကျောင်း	အမှတ် ခြံစိုပါ	ကျန်းမာရေး	အမှတ် ခြံစိုပါ	ဘာသာရေး အဆောက် အအုံများ	အမှတ် ခြံစိုပါ
--------------	-------------------	------------	-------------------	----------------------------	-------------------



အထက်တန်းကျောင်း	<input type="checkbox"/>	ဆေးရုံ	<input type="checkbox"/>	စေတီ	<input checked="" type="checkbox"/>
အလယ်တန်းကျောင်း	<input type="checkbox"/>	ကျန်းမာရေးဌာန	<input type="checkbox"/>	ဘုန်းကြီးကျောင်း	<input checked="" type="checkbox"/>
မူလတန်းကျောင်း	<input type="checkbox"/>	ကျန်းမာရေးဌာနခွဲ	<input type="checkbox"/>	ဟိန္ဒူဘုရားကျောင်း	<input type="checkbox"/>
မူကြိုကျောင်း	<input type="checkbox"/>	ဆေးပေးခန်း	<input type="checkbox"/>	ရေဝိယာန်ကျောင်း	<input type="checkbox"/>
အခြား	<input type="checkbox"/>	အခြား	<input type="checkbox"/>	ဗလီ	<input type="checkbox"/>
မှတ်ချက်		မှတ်ချက်		အခြား	<input type="checkbox"/>
				မှတ်ချက်	

(ဂ) ကျွမ်းကျင်သူများမှတ်တမ်း (ကျေးရွာတွင်နေထိုင်သော သို့မဟုတ် တခြားရွာမှလာရောက်သော ကျွမ်းကျင်သူများ)

	(၁) စာသင်ကျောင်း		(၂) ကျန်းမာရေး			(၃) လက်မှုပညာရှင်		
	ရွာတွင်နေထိုင်သူ	အခြားရွာမှလာသူ		ရွာတွင်နေထိုင်သူ	အခြားရွာမှလာသူ		ရွာတွင်နေထိုင်သူ	အခြားရွာမှလာသူ
မူလတန်းပြဆရာ/မ	<input type="checkbox"/>	<input type="checkbox"/>	ဆရာဝန်	<input type="checkbox"/>	<input type="checkbox"/>	လက်သမား	<input checked="" type="checkbox"/>	<input type="checkbox"/>
အထက်တန်းပြဆရာ/မ	<input type="checkbox"/>	<input type="checkbox"/>	လက်ထောက်ကျန်းမာရေးမှူး	<input type="checkbox"/>	<input type="checkbox"/>	ပန်းရံ	<input checked="" type="checkbox"/>	<input type="checkbox"/>
အလယ်တန်းပြဆရာ/မ	<input type="checkbox"/>	<input type="checkbox"/>	အမျိုးသမီးကျန်းမာရေးဆရာမ	<input type="checkbox"/>	<input type="checkbox"/>	လျှပ်စစ်ကျွမ်းကျင်၊ မီးသမား	<input type="checkbox"/>	<input type="checkbox"/>
မူကြိုဆရာ/မ	<input type="checkbox"/>	<input type="checkbox"/>	သားဖွားဆရာမ	<input type="checkbox"/>	<input type="checkbox"/>	ရေပိုက်သွယ်သူ	<input type="checkbox"/>	<input type="checkbox"/>
အခြား	<input type="checkbox"/>	<input type="checkbox"/>	ပြည်သူ့ကျန်းမာရေးလုပ်သား	<input type="checkbox"/>	<input type="checkbox"/>	စက်ပြင်ဆရာ	<input type="checkbox"/>	<input type="checkbox"/>
မှတ်ချက်			မှတ်ချက်			မှတ်ချက်		

(ဃ) ကျေးရွာသို့ ရောက်ရှိနိုင်သည့် လမ်းအခြေအနေ / ကျေးရွာတစ်ရွာသည် ၎င်း၏ ကျေးရွာအုပ်စုနှင့် ဆက်သွယ်ထားသော လမ်းအခြေအနေ (အောက်ပါတို့ကိုစိုင်းပါ)

ကျောက်ကြမ်းလမ်း ကတ္တရာလမ်း ကွန်ကရစ်လမ်း မော်တော်ဆိုင်ကယ်လမ်း
 ကျောက်ခင်းလမ်း မြေသားလမ်း လူသွားလမ်း အခြား _____

(င) ကျေးရွာဖွံ့ဖြိုးမှုစီမံချက်

- (၁) လူထုပဟိုပြုစီမံကိန်းမစတင်မီ ဤကျေးရွာတွင်ကျေးရွာဖွံ့ဖြိုးမှု စီမံချက်ရှိခဲ့ပါသလား? ပိုင်းပါ
ရှိပါသည်/မရှိပါ/မသိပါ
- (၂) ရှိခဲ့ပါလျှင် ဤစီမံချက်ကို မည်သည့် ခုနှစ်တွင်ပြင်ဆင်ခဲ့ပါသနည်း? နှစ် ၂၀၁၅ / မသိပါ
- (၃) ဤစီမံချက်ကို မြို့နယ်မှအတည်ပြုခဲ့ပါသလား? ပြုခဲ့ပါသည်/မပြုခဲ့ပါ / မသိပါ

(စ) ခရီးအကွာအဝေး

- (၁) ဤကျေးရွာ၏ဗဟိုမှ ၎င်းကျေးရွာအုပ်စု၏ဗဟိုအထိ ခရီးမိုင်မည်မျှကွာဝေးသနည်း? မိုင် ၂.၅၆ / မသိပါ
- (၂) ဤကျေးရွာမှ ၎င်းကျေးရွာအုပ်စုဗဟိုအထိ သွားလာရာတွင်ကြာမြင့်သည့်အချိန်။

ခြောက်သွေ့ရာသီတွင်ကြာချိန် ၀.၂၀.၅၆ ထော်လာရီ/မော်တော်ဆိုင်ကယ်/ခြေလျင်/လား/မော်တော်ဘုတ်/အခြား -----

မိုးရာသီတွင်ကြာချိန် ၀.၃၀.၅၆ ထော်လာရီ/မော်တော်ဆိုင်ကယ်/ခြေလျင်/လား/မော်တော်ဘုတ်/အခြား -----



(ဆ) ပတ်ဝန်းကျင်ဆိုင်ရာ သဘာဝဘေးအန္တရာယ်

ဤကျေးရွာတွင် ရေကြီးခြင်းကဲ့သို့ သဘာဝဘေးအန္တရာယ်ကျရောက်ဖူးခြင်း ရှိပါသလား။

မရှိပါ ရှိပါသည် ရှိလျှင်ဖော်ပြပါ -----

(ဇ) ကျေးရွာတွင် ဖွဲ့စည်းထားသော အဖွဲ့အစည်းများ

လူထုဗဟိုပြုစီမံကိန်းမတိုင်မီ ဤကျေးရွာတွင် ကျေးရွာဖွံ့ဖြိုးရေးအတွက် အစိုးရ (သို့) ရွာသားများကိုယ်တိုင် (သို့) စီမံကိန်းတစ်ခုခုမှ ဖွဲ့စည်းထားသည့် အဖွဲ့အစည်းများရှိပါသလား။

(၁) ပိုးပင်းရေခဲကာစတီ
(၂) ဟုဟိတ ဂုဏ်အဖွဲ့

(ဈ) အထွေထွေအုပ်ချုပ်ရေး ဦးစီးဌာန (GAD) မှ မှတ်တမ်းတင်ထားခြင်း

ဤကျေးရွာသည် အထွေထွေအုပ်ချုပ်ရေး ဦးစီးဌာန (GAD) မှ မှတ်တမ်းတင်ထားမှု ရှိပါသလား။

မရှိပါ ရှိပါသည်

ကျေးရွာခေါင်းဆောင်

အမည် ဦးဟိန်းမွေ

လက်မှတ် ခါးက နေ့စွဲ ၁၄.၃.၂၀၁၇

လူထုစည်းရုံးရေးမှူး

အမည် ဦးညွှန်လင်းကျော်

လက်မှတ် မောင်မောင် နေ့စွဲ ၁၄.၃.၂၀၁၇



၈။ ကျေးရွာအခြေခံအချက်အလက်များ (ပုံစံ-၁) ဒုတိယနှစ်စက်ဝန်း

ပုံစံ - ၈ - ၁ ကျေးရွာအခြေခံအချက်အလက်များ (Form PC 1)

လမ်းညွှန်ချက်၊ ကျေးရွာတစ်ရွာသို့ ပထမဆုံးပိတ်ဆက်ခေါ် သွားရောက်သောအခါ လူထုစည်းရုံးရေးမှူးသည် ကျေးရွာ ခေါင်းဆောင်များအား ကျေးရွာအချက်အလက်များကို မေတ္တာရပ်ခံ၍ တောင်းခံရသည်။ ဤအချက်အလက်များကို စီမံကိန်း ပိတ်ဆက်အစည်းဝေးပတ်စီတောင်းခံရမည်။ စီမံကိန်းပိတ်ဆက်အစည်းဝေးတွင် လူထုစည်းရုံးရေးမှူးသည် ဤအချက်အလက် များအား စစ်ဆေးပြီး မှန်ကန်အောင်ပြုလုပ်ရမည်။ ပြီးနောက်တွင် လူထုစည်းရုံးရေးမှူးမှ သတင်းအချက်အလက်ထံသို့ Tablets မှ တဆင့် ပြုလုပ်ရမည်။

ကျေးရွာခေါင်းဆောင် အမည် ဦးမင်းနု	ကျေးရွာခေါင်းဆောင်၏ ဝန်းနံပါတ် ၀၂-၄၀၂၅၅၉၉၂၀၁	လူထုစည်းရုံးရေးမှူး၏ အမည် ဦးမင်းနု
ပြည်နယ်တိုင်းဒေသကြီး မန္တလေး	မြို့နယ် ပျော်တွင်း	ကျေးရွာအုပ်စု ကျေးရွာ
		ကျေးရွာ စံညာဉ်စေတနာ

လူမျိုးစု	အိမ်ထောင်စုအရေအတွက်	ကိုးကွယ်သည့်ဘာသာ	အိမ်ထောင်စုအရေအတွက်
လူမျိုးစု (၁) မြန်မာ	၁၀၈	ဘာသာ (၁) -ဗုဒ္ဓ	၁၀၈
လူမျိုးစု (၂) -----		ဘာသာ (၂) -----	
လူမျိုးစု (၃) -----		ဘာသာ (၃) -----	
လူမျိုးစုရော -----		ဘာသာရော -----	
အခြား	အရေအတွက်		
မသန်စွမ်းသူများ			
သက်ကြီးရွယ်အိုများ (၆၅ နှစ် နှင့် အထက်)	၄၀		
စင်စော့ရောင်			

	အမျိုးသား (အရေအတွက်)	အမျိုးသမီး (အရေအတွက်)
လူဦးရေ		
လူမျိုးစု (၁) မြန်မာ	၂၄၆	၂၆၁
လူမျိုးစု (၂) -----		
လူမျိုးစု (၃) -----		
အခြား		
အိမ်ထောင်ဦးစီး	၉၂	၁၆

(ခ) အခြေခံအဆောက်အအုံ အသုံးအဆောင်များ

စာသင်ကျောင်း	အမှတ် ခြံပေါ်	ကျွန်းမာရေး	အမှတ် ခြံပေါ်	ဘာသာရေး အဆောက် အအုံများ	အမှတ် ခြံပေါ်



အထက်တန်းကျောင်း	<input type="checkbox"/>	ဆေးရုံ	<input type="checkbox"/>	ဝေတီ	<input checked="" type="checkbox"/>
အလယ်တန်းကျောင်း	<input type="checkbox"/>	ကျန်းမာရေးဌာန	<input type="checkbox"/>	ဘုန်းကြီးကျောင်း	<input checked="" type="checkbox"/>
ပုလဲတန်းကျောင်း	<input type="checkbox"/>	ကျန်းမာရေးဌာနခွဲ	<input type="checkbox"/>	ဟိန္ဒူဘုရားကျောင်း	<input type="checkbox"/>
ပုလဲကျောင်း	<input type="checkbox"/>	ဆေးပေးခန်း	<input type="checkbox"/>	ရေစိမ့်ကျောင်း	<input type="checkbox"/>
အခြား	<input type="checkbox"/>	အခြား	<input type="checkbox"/>	ဖလီ	<input type="checkbox"/>
				အခြား	<input type="checkbox"/>
မှတ်ချက်		မှတ်ချက်		မှတ်ချက်	

(ဂ) ကျွမ်းကျင်သူများမှတ်တမ်း (ကျေးရွာတွင်နေထိုင်သော သို့မဟုတ် တခြားရွာမှလာရောက်သော ကျွမ်းကျင်သူများ)

(၁) စာသင်ကျောင်း			(၂) ကျန်းမာရေး			(၃) လက်မှုပညာရှင်		
	ရွာတွင်နေထိုင်သူ	အခြားရွာမှလာသူ		ရွာတွင်နေထိုင်သူ	အခြားရွာမှလာသူ		ရွာတွင်နေထိုင်သူ	အခြားရွာမှလာသူ
ပုလဲတန်းပြဆရာ/မ	<input checked="" type="checkbox"/>	<input type="checkbox"/>	ဆရာဝန်	<input type="checkbox"/>	<input type="checkbox"/>	လက်သမား	<input checked="" type="checkbox"/>	<input type="checkbox"/>
အထက်တန်းပြဆရာ/မ	<input checked="" type="checkbox"/>	<input type="checkbox"/>	လက်ထောက်ကျန်းမာရေးမှူး	<input type="checkbox"/>	<input type="checkbox"/>	ပန်းရံ	<input checked="" type="checkbox"/>	<input type="checkbox"/>
အလယ်တန်းပြဆရာ/မ	<input type="checkbox"/>	<input type="checkbox"/>	အမျိုးသမီးကျန်းမာရေးဆရာမ	<input type="checkbox"/>	<input type="checkbox"/>	လျှပ်စစ်ကျွမ်းကျင်ပညာရှင်	<input type="checkbox"/>	<input type="checkbox"/>
ပုလဲပြဆရာ/မ	<input type="checkbox"/>	<input type="checkbox"/>	သားဖွားဆရာမ	<input type="checkbox"/>	<input type="checkbox"/>	ရေပိုက်သူလုပ်သူ	<input type="checkbox"/>	<input type="checkbox"/>
အခြား	<input type="checkbox"/>	<input type="checkbox"/>	ပြည်သူ့ကျန်းမာရေးလုပ်သား	<input type="checkbox"/>	<input type="checkbox"/>	စက်ပြင်ဆရာ	<input type="checkbox"/>	<input type="checkbox"/>
မှတ်ချက်			မှတ်ချက်			မှတ်ချက်		

(ဃ) ကျေးရွာသို့ ရောက်ရှိနိုင်သည့် လမ်းအခြေအနေ / ကျေးရွာတစ်ရွာသည် ၎င်း၏ ကျေးရွာအုပ်စုနှင့် ဆက်သွယ်ထားသော လမ်းအခြေအနေ (ခအောက်ဖိစီးမှုကိုခိုင်းပါ)

ကျောက်ကြမ်းလမ်း ကတ္တရာလမ်း ကွန်ကရစ်လမ်း မော်တော်ဆိုင်ကယ်လမ်း
မြီးကျောက်စင်းလမ်း မြေသားလမ်း လူသွားလမ်း အခြား _____

(င) ကျေးရွာဖွံ့ဖြိုးမှုစီမံချက်

- (၁) လူထုစဟိုပြုစီမံကိန်းမတင်မီ ဤကျေးရွာတွင်ကျေးရွာဖွံ့ဖြိုးမှု စီမံချက်ရှိခဲ့ပါသလား? ပိုင်းပါ
ရှိပါသည်/မရှိပါ/မသိပါ
- (၂) ရှိခဲ့ပါလျှင် ဤစီမံချက်ကို မည်သည့် ခုနှစ်တွင်ပြင်ဆင်ခဲ့ပါသနည်း? နှစ်-----/မသိပါ
- (၃) ဤစီမံချက်ကို ဖြန့်နယ်မှုအတည်ပြုခဲ့ပါသလား? ပြုခဲ့ပါသည်/မပြုခဲ့ပါ /မသိပါ

(စ) ဓါးအကွာအဝေး

- (၁) ဤကျေးရွာ၏စဟိုမှ ၎င်းကျေးရွာအုပ်စု၏စဟိုအထိ ခရီးခိုင်းမည်မျှကွာဝေးသနည်း? မိုင် ^{၁ မိုင်}-----/မသိပါ
- (၂) ဤကျေးရွာမှ ၎င်းကျေးရွာအုပ်စု၏စဟိုအထိ သွားလာရာတွင်ကြာမြင့်သည့်အချိန်

ခြောက်သွေ့ရာသီတွင်ကြာချိန်----- ၃၀ မိနစ် ----- ထော်လာရုံ/မော်တော်ဆိုင်ကယ်/ခြေလျင်/လား/မော်တော်ဘုတ်/
 အခြား-----
 မိုးရာသီတွင်ကြာချိန်----- ၃၅ မိနစ် ----- ထော်လာရုံ/မော်တော်ဆိုင်ကယ်/ခြေလျင်/လား/မော်တော်ဘုတ်/
 အခြား-----



(ဆ) ပတ်ဝန်းကျင်ဆိုင်ရာ သဘာဝဘေးအန္တရာယ်

ဤကျေးရွာတွင် ရေကြီးခြင်းကဲ့သို့ သဘာဝဘေးအန္တရာယ်ကျရောက်မှုခြင်း ရှိပါသလား။

မရှိပါ ရှိပါသည် ရှိလျှင်ခေါ်ပြပါ -----

(ဇ) ကျေးရွာတွင် ဖွဲ့စည်းထားသော အဖွဲ့အစည်းများ

လူထုပညာပြုစီမံကိန်းမတိုင်မီ ဤကျေးရွာတွင် ကျေးရွာဖွံ့ဖြိုးရေးအတွက် အစိုးရ (သို့) ရွာသားများကနိုယ်တိုင်(သို့) စီမံကိန်းတင်စဉ်မှ ဖွဲ့စည်းထားသည့် အဖွဲ့အစည်းများရှိပါသလား။

(၁) -----

(၂) -----

(ဈ) အထွေထွေအုပ်ချုပ်ရေး ဦးစီးဌာန (GAD) မှ မှတ်တမ်းတင်ထားခြင်း

ဤကျေးရွာသည် အထွေထွေအုပ်ချုပ်ရေး ဦးစီးဌာန (GAD) မှ မှတ်တမ်းတင်ထားမှု ရှိပါသလား။

မရှိပါ ရှိပါသည်

ကျေးရွာခေါင်းဆောင်

အမည် ဦးပရိသွေး

လက်မှတ်  ခန.စွဲ

လူထုစည်းရုံးရေးမှူး

အမည် ဦးကျော်စိန်

လက်မှတ်  ခန.စွဲ



၈။ ကျေးရွာအခြေခံအချက်အလက်များ (ပုံစံ-၁) တတိယနှစ်စက်ဝန်း

ပုံစံ - ၈ - ၁ ကျေးရွာအခြေခံအချက်အလက်များ (Form PC 1)

လမ်းညွှန်ချက်၊ ကျေးရွာတစ်ရွာသို့ ပထမဆုံးမိတ်ဆက်ရေး သွားရောက်သောအခါ လူထုစည်းရုံးရေးမှူးသည် ကျေးရွာခေါင်းဆောင်များအား ကျေးရွာအချက်အလက်များကို မေတ္တာရပ်ခံ၍ တောင်းခံရမည်။ ဤအချက်အလက်များကို စီမံကိန်းမိတ်ဆက်အစည်းဝေးမတိုင်မီတောင်းခံရမည်။ စီမံကိန်းမိတ်ဆက်အစည်းဝေးတွင် လူထုစည်းရုံးရေးမှူးသည် ဤအချက်အလက်များအား စစ်ဆေးပြီး မှန်ကန်အောင်ပြုလုပ်ရမည်။ ပြီးနောက်တွင် လူထုစည်းရုံးရေးမှူးမှ သတင်းအချက်အလက်ထံသို့ Tablets မှ တဆင့် ဖြည့်သွင်းရမည်။

ကျေးရွာခေါင်းဆောင် အမည် ဦးဝင်း မြင့်	ကျေးရွာခေါင်းဆောင်၏ ဖုန်းနံပါတ် ၀၉- 4၀275၅၇၀1	လူထုစည်းရုံးရေးမှူး၏ အမည် ဒေါ်မေမေသု
ပြည်နယ်၊တိုင်းဒေသကြီး၊ခရိုင်၊မြို့နယ် - ပျော်ဘွယ်	ကျေးရွာအုပ်စု - ကော့ကွဲမြို့	ကျေးရွာ - သောဇာလောက်

က။ လူဦးရေ

လူမျိုးစု	အိမ်ထောင်စုအရေအတွက်	ကိုးကွယ်သည့်ဘာသာ	အိမ်ထောင်စုအရေအတွက်
လူမျိုးစု (၁) -----	၁၀၈	ဘာသာ (၁) -----	၁၀၈
လူမျိုးစု (၂) -----		ဘာသာ (၂) -----	
လူမျိုးစု (၃) -----		ဘာသာ (၃) -----	
လူမျိုးစုရော -----		ဘာသာရော -----	
အခြား			
	အရေအတွက်		
မသန်စွမ်းသူများ	၂		
သက်ကြီးရွယ်အိုများ (၆၅ နှစ် နှင့် အထက်)	၇၀		
စစ်ဘေးရှောင်	-		

	အမျိုးသား (အရေအတွက်)	အမျိုးသမီး (အရေအတွက်)
လူဦးရေ		
လူမျိုးစု (၁) -----	၂၄၉	၂၆၁
လူမျိုးစု (၂) -----		
လူမျိုးစု (၃) -----		
အခြား		
အိမ်ထောင်ဦးစီး	၉၂	၁၉

(ခ) အခြေခံအဆောက်အအုံ အသုံးအဆောင်များ

စာသင်ကျောင်း	အမှတ် ခြံပိ	ကျန်းမာရေး	အမှတ် ခြံပိ	ဘာသာရေး အဆောက် အအုံများ	အမှတ် ခြံပိ
ပုကြဲကျောင်း	<input type="checkbox"/>	တိုက်နယ်ဆေးရုံ	<input type="checkbox"/>	ဓဇတီ	<input type="checkbox"/>



မူလတန်းကျောင်း	<input type="checkbox"/>	ကျန်းမာရေးဌာန	<input type="checkbox"/>	ဘုန်းကြီးကျောင်း	<input checked="" type="checkbox"/>
မူလတန်းကျောင်း	<input type="checkbox"/>	ကျန်းမာရေးဌာနခွဲ	<input type="checkbox"/>	ဟိန္ဒူဘုရားကျောင်း	<input type="checkbox"/>
အလယ်တန်းကျောင်း	<input type="checkbox"/>	ဆေးပေးခန်း	<input type="checkbox"/>	ခရစ်ယာန်ကျောင်း	<input type="checkbox"/>
လယ်လွန်ကျောင်း	<input type="checkbox"/>	အခြား	<input type="checkbox"/>	ဗလီ	<input type="checkbox"/>
အထက်တန်းကျောင်း	<input type="checkbox"/>			အခြား	<input type="checkbox"/>
အခြား	<input type="checkbox"/>				
မှတ်ချက်		မှတ်ချက်		မှတ်ချက်	
ဒုက္ခခြားရွာတက် လျှောက်					

(ဂ) ကျွမ်းကျင်သူများမှတ်တမ်း (ကျေးရွာတွင်နေထိုင်သော သို့မဟုတ် တခြားရွာမှလာရောက်သော ကျွမ်းကျင်သူများ)

(၁) စာသင်ကျောင်း			(၂) ကျန်းမာရေး			(၃) လက်မှုပညာရှင်		
	ရွာတွင်နေထိုင်သူ	အခြားရွာမှလာသူ		ရွာတွင်နေထိုင်သူ	အခြားရွာမှလာသူ		ရွာတွင်နေထိုင်သူ	အခြားရွာမှလာသူ
မူလတန်းပြဆရာ/မ	<input type="checkbox"/>	<input type="checkbox"/>	ဆရာဝန်	<input type="checkbox"/>	<input type="checkbox"/>	လက်သမား	<input checked="" type="checkbox"/>	<input type="checkbox"/>
အထက်တန်းပြဆရာ/မ	<input type="checkbox"/>	<input type="checkbox"/>	လက်ထောက်ကျန်းမာရေးမှူး	<input type="checkbox"/>	<input type="checkbox"/>	ပန်းရံ	<input checked="" type="checkbox"/>	<input type="checkbox"/>
အလယ်တန်းပြဆရာ/မ	<input type="checkbox"/>	<input type="checkbox"/>	အမျိုးသမီးကျန်းမာရေးဆရာမ	<input type="checkbox"/>	<input type="checkbox"/>	လှုပ်စစ်ကျွမ်းကျင်၊ ဝိသမား	<input type="checkbox"/>	<input type="checkbox"/>
မူကြိုဆရာ/မ	<input type="checkbox"/>	<input type="checkbox"/>	သားဖွားဆရာမ	<input type="checkbox"/>	<input type="checkbox"/>	ရေပိုက်သွယ်သူ	<input type="checkbox"/>	<input type="checkbox"/>
အခြား	<input type="checkbox"/>	<input type="checkbox"/>	ပြည်သူ့ကျန်းမာရေးလုပ်သား	<input type="checkbox"/>	<input type="checkbox"/>	စက်ပြင်ဆရာ	<input type="checkbox"/>	<input type="checkbox"/>
မှတ်ချက်			မှတ်ချက်			မှတ်ချက်		

(ဃ) ကျေးရွာသို့ ရောက်ရှိနိုင်သည့် လမ်းအခြေအနေ / ကျေးရွာတစ်ရွာသည် ၎င်း၏ ကျေးရွာအုပ်စုနှင့် ဆက်သွယ်ထားသော လမ်းအခြေအနေ (အောက်ပါတို့ကို ဝိုင်းပါ)

ကျောက်ကြမ်းလမ်း (ကျောက်ခင်းလမ်း) ကတ္တရာလမ်း ကွန်ကရစ်လမ်း မော်တော်ဆိုင်ကယ်လမ်း
 မြေသားလမ်း မြေသားလမ်း လူသွားလမ်း အခြား _____

(င) ကျေးရွာဖွံ့ဖြိုးမှုစီမံချက်

- (၁) လူထုပတ်ဝန်းကျင်ထိခိုက်မှုမရှိစေရန် ဤကျေးရွာတွင်ကျေးရွာဖွံ့ဖြိုးမှု စီမံချက်ရှိခဲ့ပါသလား? ပိုင်းပါ
 ရှိပါသည်/မရှိပါ/မသိပါ
- (၂) ရှိခဲ့ပါလျှင် ဤစီမံချက်ကို မည်သည့် ခုနှစ်တွင်ပြင်ဆင်ခဲ့ပါသနည်း? နှစ်-----/မသိပါ
- (၃) ဤစီမံချက်ကို မြို့နယ်မှအတည်ပြုခဲ့ပါသလား? ပြုခဲ့ပါသည်/မပြုခဲ့ပါ(မသိပါ)

(စ) ခရီးအကွာအဝေး

- (၁) ဤကျေးရွာ၏ပတ်ဝန်းကျင်မှ ၎င်းကျေးရွာအုပ်စု၏ပတ်ဝန်းကျင်မှ ခရီးမိုင်မည်မျှကွာဝေးသနည်း? ၅၅၀ လုံး
 မိုင်-----/မသိပါ
- (၂) ဤကျေးရွာမှ ၎င်းကျေးရွာအုပ်စုပတ်ဝန်းကျင်မှ သွားလာရာတွင်ကြာမြင့်သည့်အချိန်။
- ခြောက်သွေ့ရာသီတွင်ကြာချိန်-----၅၅၀ လုံး----- ထော်လာဂျီ/မော်တော်ဆိုင်ကယ်/ခြေလျင်/လား/မော်တော်ဘုတ်/အခြား-----
- မိုးရာသီတွင်ကြာချိန်-----၂၂၅ လုံး----- ထော်လာဂျီ/မော်တော်ဆိုင်ကယ်/ခြေလျင်/လား/မော်တော်ဘုတ်/



အခြား -----

(ဆ) ပတ်ဝန်းကျင်ဆိုင်ရာ သဘာဝဘေးအန္တရာယ်
ဤကျေးရွာတွင် ရေကြီးခြင်းကဲ့သို့ သဘာဝဘေးအန္တရာယ်ကျရောက်ဖူးခြင်း ရှိပါသလား။
 မရှိပါ ရှိပါသည် ရှိလျှင်ဖော်ပြပါ -----

(ဇ) ကျေးရွာတွင် ဖွဲ့စည်းထားသော အဖွဲ့အစည်းများ
လူထုဗဟိုပြုစီမံကိန်းမတိုင်မီ ဤကျေးရွာတွင် ကျေးရွာဖွံ့ဖြိုးရေးအတွက် အစိုးရ (သို့) ရွာသားများကိုယ်တိုင်(သို့) စီမံကိန်းတစ်ခုခုမှ
ဖွဲ့စည်းထားသည့် အဖွဲ့အစည်းများရှိပါသလား။

(၁) ----- ဗဟိုတင်ဆောင်မှု နှင့် ဝန်ဆောင်မှု
(၂) -----

(ဈ) အထွေထွေအုပ်ချုပ်ရေး ဦးစီးဌာန (GAD) မှ မှတ်တမ်းတင်ထားခြင်း
ဤကျေးရွာသည် အထွေထွေအုပ်ချုပ်ရေး ဦးစီးဌာန (GAD) မှ မှတ်တမ်းတင်ထားမှု ရှိပါသလား။
 မရှိပါ ရှိပါသည်

ကျေးရွာခေါင်းဆောင်

အမည် ဦးစိုးမွန်

လက်မှတ် နေ့. ၂၀.၉.၂၀၁၈

လူထုစည်းရုံးရေးမှူး

အမည် ဒေါ်မေလှသ

လက်မှတ် နေ့. ၉ ၂၀.၉.၂၀၁၈



စတုတ္ထနှစ်

ပုံစံ - ၀ - ၁ ကျေးရွာခေမံခြံခံချက်အလက်များ (Form PC 1)

လမ်းညွှန်ချက်၊ ကျေးရွာတစ်ရွာသို့ ပထမဆုံးမိတ်ဆက်ရေးသွင်းရောက်သောအခါ လူထုစည်းရုံးရေးမှူးသည် ကျေးရွာခေမံခြံခံချက်များအားကျေးရွာအချက်အလက်များကိုပေးပို့ ရပ်စဲ၍ တောင်းခံရသည်။ ဤအချက်အလက်များကိုစီမံကိန်းမိတ်ဆက်အစည်းဝေးပတ်ိုင်စီတောင်းခံရမည်။ စီမံကိန်းမိတ်ဆက်အစည်းဝေးတွင် လူထုစည်းရုံးရေးမှူးသည် ဤအချက်အလက်များအား စစ်ဆေးပြီး မှန်ကန်အောင်ပြုလုပ်ရမည်။ ပြီးနောက်တွင် လူထုစည်းရုံးရေးမှူးမှ သတင်းအချက်အလက်ထံသို့ Tablets မှ တစ်ဆင့် ပြန်လည်ပေးရမည်။			
ကျေးရွာခေမံခြံခံချက် အမည် - ၅၊ ၁၃၊ ၆၅၂	ကျေးရွာခေမံခြံခံချက် နံပါတ် ၀၃-၄၀၃၇၅၅၃၀၁	လူထုစည်းရုံးရေးမှူး၏အမည် ဦးကျော်ကျော်လှိုင်	
ပြည်နယ်၊ တိုင်းဒေသကြီး ဗန္တလေး	မြို့နယ် ဗျော်ဘွယ်	ကျေးရွာအုပ်စု ဟောတွင်းလှ	ကျေးရွာ ၃၃၃၊ ၆၅၂

ကား လူဦးရေ

လူမျိုးစု	အိမ်ထောင်စုအရေအတွက်	ကိုးကွယ်သည့်ဘာသာ	အိမ်ထောင်စုအရေအတွက်
လူမျိုးစု (၁) - မြန်မာ	၁၀၈	ဘာသာ(၁) - ဗုဒ္ဓ	၁၀၈
လူမျိုးစု (၂) -		ဘာသာ(၂) -	
လူမျိုးစု (၃) -		ဘာသာ(၃) -	
လူမျိုးစုစရာ -		ဘာသာစရာ -	
အခြား			
	အရေအတွက်		
မသန်စွမ်းသူများ	၂		
သက်ကြီးရွယ်အိုများ (၆၅ နှစ် နှင့် အထက်)	၆၈		
စစ်ဘေးရှောင်	-		



	အမျိုးသား(အရေ စကွက်)	အမျိုးသမီး(အရေစကွက်)	စုစုပေါင်းအရေစကွက်
လူဦးရေ	၂၄၈	၂၆၂	၅၁၀
လူမျိုးစု (၁)---ဗမာ---	၂၄၈	၂၆၂	၅၁၀
လူမျိုးစု (၂)-----			
လူမျိုးစု (၃)-----			
အခြား			
အိမ်ထောင်စဉ်းစီး	၉၂	၁၆	၁၀၈

(ခ)အခြေခံအဆောက်အအုံ အသုံးအဆောင်များ

စာသင်ကျောင်း	အမှတ် ခြံမပါ	ကျန်းမာရေး	အမှတ်ပြု ခံမပါ	ဘေးအန္တရာယ်အဆောက် အအုံများ	အမှတ် ခြံမပါ
အထက်တန်းကျောင်း	<input type="checkbox"/>	ဆေးရုံ	<input type="checkbox"/>	စေတီ	✓
အလယ်တန်းကျောင်း	<input type="checkbox"/>	ကျန်းမာရေးဌာန	<input type="checkbox"/>	ဘုန်းကြီးကျောင်း	✓
မူလတန်းကျောင်း	<input type="checkbox"/>	ကျန်းမာရေးဌာနခွဲ	<input type="checkbox"/>	ဟိန္ဒူဘုရားကျောင်း	<input type="checkbox"/>
မူကြီးကျောင်း	<input type="checkbox"/>	ဆေးပေးခန်း	<input type="checkbox"/>	ခရစ်ယာန်ကျောင်း	<input type="checkbox"/>
အခြား	<input type="checkbox"/>	အခြား	<input type="checkbox"/>	ဓလီ	<input type="checkbox"/>
				အခြား	<input type="checkbox"/>
မှတ်ချက်		မှတ်ချက်		မှတ်ချက်	



(ဂ) ကျွမ်းကျင်သူများမှတ်တမ်း (ကျေးဇူးတင်ခံရသည့် သို့မဟုတ် အခြားရွေးချယ်ထား ပတ်သက်ကျွမ်းကျင်သူများ)

(၁) တစ်ဆင့်ကျွမ်းကျင်သူ			(၂) ကျွမ်းကျင်သူ			(၃) လက်မှတ်ချက်		
	ရွေးချယ်ခံရ တိုင်သူ	အခြားရွေး ချယ်သူ		ရွေးချယ်ခံရ တိုင်သူ	အခြား ရွေး ချယ်သူ		ရွေးချယ် ခံရတိုင်သူ	အခြား ရွေးချယ်သူ
ပုဂ္ဂလိကကျွမ်းကျင်သူ/မ	၂၅	<input type="checkbox"/>	အခြား	<input type="checkbox"/>	<input type="checkbox"/>	လက်သား	၂၅	<input type="checkbox"/>
အထောက်အကူပြုသူ/မ	၂၅	<input type="checkbox"/>	လက်ထောက် ကျွမ်းကျင်သူ	<input type="checkbox"/>	<input type="checkbox"/>	ပုဂ္ဂလိက	၂၅	<input type="checkbox"/>
အလယ်တန်းကျွမ်းကျင်သူ/မ	<input type="checkbox"/>	<input type="checkbox"/>	အခြားအဖွဲ့အစည်း အဖွဲ့	<input type="checkbox"/>	<input type="checkbox"/>	လွှဲပြောင်းရေး အဖွဲ့	၂၅	<input type="checkbox"/>
ပုဂ္ဂလိကကျွမ်းကျင်သူ/မ	<input type="checkbox"/>	<input type="checkbox"/>	အခြားအဖွဲ့အစည်း	<input type="checkbox"/>	<input type="checkbox"/>	ခရိုင်အဖွဲ့အစည်း	၂၅	<input type="checkbox"/>
အခြား	<input type="checkbox"/>	<input type="checkbox"/>	ပြည်သူ့ကျွမ်းကျင်သူ	<input type="checkbox"/>	<input type="checkbox"/>	စက်ပြင်ရေး	၂၅	<input type="checkbox"/>
မှတ်ချက်			မှတ်ချက်			မှတ်ချက်		

(ဃ) ကျေးဇူးတင်ခံရသူများသည် သင့်လျော်သည့် အခြေအနေ / ကျေးဇူးတင်ခံရသူသည် ၎င်း၏ ကျေးဇူးတင်ခံရမှုနှင့် ဆက်သွယ်ထားသော လမ်းဆုံအခြေအနေ (အောက်ဖော်ပြပါအတိုင်း)

ကျောက်ကြမ်းလမ်း ကတ္တရာလမ်း ကုန်ကုန်လမ်း မော်တော်ဆိုင်ကယ်လမ်း
 (ကျောက်ခဲလမ်း) **ခရိုင်အဖွဲ့အစည်း** လှည့်လည်လမ်း အခြား _____

(င) ကျေးဇူးပြုချက်များ

ပိုင်း

(၁) လူထုကျန်းမာရေးနှင့် ကျန်းမာရေး ဤကျေးဇူးတင်ခံရမှုများကို ကျေးဇူးပြုချက်များ ပြုလုပ်ပေးပါသလား? ဖြစ်သည်/မဖြစ်/မသိ

(၂) ဤကျေးဇူးတင်ခံရမှုများကို မည်သည့် ဝန်ထမ်းနှင့် နှစ်ချိန်ဆောင်ရွက်ခဲ့သလဲ? နှစ် _____ / သိ

(၃) ဤကျေးဇူးတင်ခံရမှုများကို ပြုလုပ်ပေးရန် ဤကျေးဇူးတင်ခံရမှုများကို ဆောင်ရွက်ပါသလား? ဖြစ်သည်/မဖြစ်/မသိ



ဥ။ ပုံစံ ၈-၂။ စီမံကိန်းစက်ဝန်းအချိန်ဇယား ပထမနှစ်စက်ဝန်း

ပုံစံ - ၈ - ၂ - စီမံကိန်းစက်ဝန်းအချိန်ဇယား (PC 2)

လမ်းညွှန်ချက်၊ သက်ဆိုင်ရာလုပ်ငန်းစဉ်များ/လက်ထောက်နှင့်ပညာများမှ စီမံကိန်းစက်ဝန်းအဆင့်တစ်ခုပြီးစီးတိုင်း ကျေးရွာနှင့် ကျေးရွာအုပ်စုအတွက် ဤပုံစံကို ဖြည့်သွင်းရမည်။

စည်းရုံးရေးမှူး/ဝန်ထမ်း အမည် ဒေါ်နှင်းစက်ဖြူ

နေ့စွဲ ၁၆.၃.၂၀၁၇

စက်ဝန်းအားအမှတ်ခြစ်ပါ စက်ဝန်း(၂) စက်ဝန်း(၃)

ပြည်နယ်/တိုင်း ဧရာဝတီ၊ မြို့နယ် ပျော်စူး၊ ကျေးရွာအုပ်စု စောထွန်းပျ၊ ကျေးရွာ ညောင်တော်

စီမံကိန်းအထောက်အကူအပေးများ	နေ့စွဲ		အစည်းအဝေးဆောင်ရွက်ရက်သို့အရေအတွက်			
	စတင်သည့် နေ့	ပြီးဆုံးသည့်နေ့	အမျိုးသား အရေအတွက်	အမျိုးသမီး အရေအတွက်	အိမ်ထောင်စု အရေအတွက်	လူမျိုးစုတစ်ရောက်သူ အရေအတွက် နှင့် လူမျိုးစုအမည်
၁။ ကျေးရွာစီမံကိန်း မိတ်ဆက်အစည်းအဝေး	၁၅.၃.၁၇	၁၅.၃.၁၇	၅၄	၁၅	၆၅	၆၉ မဟာ
၂။ ကျေးရွာဖွံ့ဖြိုးရေး စီမံချက်ရေးဆွဲခြင်း အစည်းအဝေး	၁၆.၃.၁၇	၁၆.၃.၁၇	၄၆	၂၈	၇၄	၇၄ မဟာ
၃။ ကျေးရွာအုပ်စု လုပ်ငန်းဆုံးဖြတ်ချက်ချသည့် အစည်းအဝေး	၁၉.၃.၁၇	၁၉.၃.၁၇	၅၅	၁၁	၂၁	၂၁ မဟာ
၄။ မြို့နယ်အဆင့် စီမံကိန်းရေးဆွဲရေး နှင့် အကောင်အထည်ဖော်ရေးကော်မတီ၏ စီမံကိန်း သုံးသပ်မှု အစည်းအဝေး			မလို	မလို	မလို	မလို
၅။ မြို့နယ် စီမံကိန်းရေးဆွဲရေး နှင့် အကောင်အထည်ဖော်ရေး ကော်မတီ၏ဆုံးဖြတ်မှုကို ရွာသို့ အသိပေး အကြောင်းကြားသည့် အစည်းအဝေး	၂၃.၅.၁၇	၂၃.၅.၁၇	၄၁	၂၇	၆၈	၆၈ မဟာ
၆။ စီမံကိန်းလုပ်ငန်းဆွဲစီမံချက်ရေးဆွဲခြင်း အစည်းအဝေး						
၆.၁။ စီမံကိန်းလုပ်ငန်း အကောင်အထည်ဖော် ရေးအစီအစဉ် ရေးဆွဲခြင်း	၂၃.၅.၁၇	၂၃.၅.၁၇	၄၁	၂၇	၆၈	၆၈ မဟာ



၆.၂။ ဝယ်ယူရေးအစီအစဉ် ရေးဆွဲခြင်း	၂၃.၅.၁၇	၂၃.၅.၁၇	၄၁	၂၇	၆၈	၆၈	မဟာ
၆.၃။ ဘဏ္ဍာရေးကုန်ကျမှု လျာထားအစီအစဉ် ရေးဆွဲခြင်း	၂.၆.၁၇	၂.၆.၁၇	၁၉	၈	၂၇	၂၇	မဟာ
၆.၄။ ပြင်/ထိန်းအစီအစဉ် ရေးဆွဲခြင်း	၂၃.၅.၁၇	၂၃.၅.၁၇	၄၁	၂၇	၆၈	၆၈	မဟာ
၇။ စီမံကိန်းလုပ်ငန်းခွဲ တိုးတက်မှု စောင့်ကြည့်အစည်းအဝေး							
၇.၁။ အစည်းအဝေး ပထမအကြိမ်	၄.၇.၁၇	၄.၇.၁၇	၈	၅	၁၃	၁၃	မဟာ
၇.၂။ အစည်းအဝေး ဒုတိယအကြိမ်							
၇.၃။ အစည်းအဝေး တတိယအကြိမ်							
၈။ စီမံကိန်းလုပ်ငန်းခွဲ အပြီးသတ်စစ်ဆေးခြင်းအစည်းအဝေး	၂၂.၇.၁၇	၂၂.၇.၁၇	၈	၅	၁၃	၁၃	မဟာ
၉။ လူထုစစ်ဆေးခွဲအစည်းအဝေး	၁.၈.၁၇	၁.၈.၁၇	၃၁	၃၂	၆၃	၆၃	မဟာ



၉။ ပုံစံ ၈-၂။ စီမံကိန်းစက်ဝန်းအချိန်ဇယား ဒုတိယနှစ်စက်ဝန်း

ပုံစံ - ၈ - ၂ - စီမံကိန်းစက်ဝန်းအချိန်ဇယား (PC 2)

လမ်းညွှန်ချက်၊ သက်ဆိုင်ရာလုပ်ငန်းစဉ်များ/လက်ထောက်နှင့်ပညာရေးမှူး၊ စီမံကိန်းစက်ဝန်းအထွေထွေအချိန်ဇယား၊ ကျေးရွာအုပ်စုအတွက် ညွှန်မံလို ဖြည့်သွင်းရမည်။

စည်းရုံးရေးမှူး/ဝန်ထမ်း အမည် ဦးကျော်စွာ၊ နေအိမ်အမှတ်စဉ် ၇.၁၂.၂၀၁၇

ခန့်အပ်ရေးမှူး/ဝန်ထမ်း အမည် ဦးကျော်စွာ၊ နေအိမ်အမှတ်စဉ် ၇.၁၂.၂၀၁၇

ပြည်နယ်/တိုင်း အရှေ့ဇေယျာ၊ ပြည်နယ်/တိုင်း အရှေ့ဇေယျာ၊ မြို့နယ် ပျဉ်းမာင်၊ ကျေးရွာ ပုသိမ်

စီမံကိန်းစက်ဝန်းအမျိုးအမည်	ခန့်အပ်ရေးမှူး		အစည်းအဝေးအချိန်ဇယား			
	စတင်သည့် ရက်	ပြီးဆုံးသည့်ရက်	အချိန်အတွက်	အချိန်အတွက်	အစည်းအဝေးအချိန်ဇယား	လုပ်ငန်းစဉ်အချိန်ဇယား
၁။ ကျေးရွာစီမံကိန်း ပိတ်သက်အစည်းအဝေး	၇.၁၂.၁၇	၇.၁၂.၁၇	၃၈	၂၉	၆၇	၆၇
၂။ ကျေးရွာအုပ်စုကြီးစုစီမံချက်ရေးဆွဲခြင်း အစည်းအဝေး	၈.၁၂.၁၇	၈.၁၂.၁၇	၃၉	၂၉	၆၈	၆၈
၃။ ကျေးရွာအုပ်စု လုပ်ငန်းဆောင်ရွက်ချက်ချာညှိ အစည်းအဝေး	၁၅.၁.၁၈	၁၅.၁.၁၈	၁၀	၇	၁၇	၁၇
၄။ ပြည်နယ်အဆင့် စီမံကိန်းရေးဆွဲရေး နှင့် အကောင်အထည်ဖော်ရေးကော်မတီ၏ စီမံကိန်း သုံးသပ်မှု အစည်းအဝေး			၁၀	၁၀	၂၀	၂၀
၅။ ပြည်နယ် စီမံကိန်းရေးဆွဲရေး နှင့် အကောင်အထည်ဖော်ရေး ကော်မတီ၏ဆုံးဖြတ်ချက်ကို ရှာဖွေ အကြောင်းကြားသည့် အစည်းအဝေး			၁၀	၁၀	၂၀	၂၀
၆။ စီမံကိန်းလုပ်ငန်းစီမံချက်ရေးဆွဲခြင်း အစည်းအဝေး						



၆.၂။ ဝယ်ယူရေးအစီအစဉ် ရေးဆွဲခြင်း	၂၃.၅.၁၇	၂၃.၅.၁၇	၄၁	၂၇	၆၈	၆၈	မဟာ
၆.၃။ ဘဏ္ဍာရေးကုန်ကျမှု လျာထားအစီအစဉ် ရေးဆွဲခြင်း	၂.၆.၁၇	၂.၆.၁၇	၁၉	၈	၂၇	၂၇	မဟာ
၆.၄။ ပြင်ထိန်းအစီအစဉ် ရေးဆွဲခြင်း	၂၃.၅.၁၇	၂၃.၅.၁၇	၄၁	၂၇	၆၈	၆၈	မဟာ
၇။ စီမံကိန်းလုပ်ငန်းခွဲ တိုးတက်မှု စောင့်ကြည့်အစည်းအဝေး							
၇.၁။ အစည်းအဝေး ပထမအကြိမ်	၄.၇.၁၇	၄.၇.၁၇	၈	၅	၁၃	၁၃	မဟာ
၇.၂။ အစည်းအဝေး ဒုတိယအကြိမ်							
၇.၃။ အစည်းအဝေး တတိယအကြိမ်							
၈။ စီမံကိန်းလုပ်ငန်းခွဲ အပြီးသတ်စစ်ဆေးခြင်း အစည်းအဝေး	၂၂.၇.၁၇	၂၂.၇.၁၇	၈	၅	၁၃	၁၃	မဟာ
၉။ လူထုစစ်ဆေးပွဲအစည်းအဝေး	၁.၈.၁၇	၁.၈.၁၇	၃၁	၃၂	၆၃	၆၃	မဟာ



၉။ ပုံစံ ၈-၂။ စီမံကိန်းစက်ဝန်းအချိန်ဇယား တတိယနှစ်စက်ဝန်း

ပုံစံ - ၈ - ၂ - စီမံကိန်းစက်ဝန်းအချိန်ဇယား (PC 2)

လမ်းညွှန်ချက်၊ သက်ဆိုင်ရာလူထုစည်းရုံးရေးမှု/လက်ထောက်နည်းပညာများမှ၊ စီမံကိန်းကော်မရှင်အဖွဲ့ဝင်ပုံစံပြုစီစဉ်ပြီး ကျေးရွာနှင့် ကျေးရွာအုပ်စုအတွက် ဤပုံစံကို ဖြည့်သွင်းရမည်။

စည်းရုံးရေးမှု/လမ်းညွှန်အဖွဲ့ - ၆၃/၆၃/၆၃/၆၃

မန.ရိ - ၉-၁၀၂၀၁၈

စက်ဝန်းအားအမှတ်ကြိုက်ပါ စက်ဝန်း(၁) စက်ဝန်း(၂) စက်ဝန်း(၃)

မြို့နယ်/တိုင်း မန္တလေး၊ မြို့နယ်- မြောက်တွင်၊ ကျေးရွာအုပ်စု- ၈၀၁၀၅၆၇၈၊ ကျေးရွာ ၆၃၁၆၇၈၉

စီမံကိန်းစက်ဝန်းအချိန်ဇယား	စက်ဝန်း		အစည်းအဝေးအဖွဲ့ဝင်အရက်အရေအတွက်				အစည်းအဝေးအဖွဲ့ဝင်အရက်အရေအတွက်	အစည်းအဝေးအဖွဲ့ဝင်အရက်အရေအတွက်	အစည်းအဝေးအဖွဲ့ဝင်အရက်အရေအတွက်	အစည်းအဝေးအဖွဲ့ဝင်အရက်အရေအတွက်
	စက်ဝန်း	မန.ရိ	အစည်းအဝေးအဖွဲ့ဝင်အရက်အရေအတွက်	အစည်းအဝေးအဖွဲ့ဝင်အရက်အရေအတွက်	အစည်းအဝေးအဖွဲ့ဝင်အရက်အရေအတွက်	အစည်းအဝေးအဖွဲ့ဝင်အရက်အရေအတွက်				
၁။ ကျေးရွာစီမံကိန်း စီမံကိန်းအစည်းအဝေး	၉.၁၀.၂၀၁၈	၉.၁၀.၂၀၁၈	၃၆	၃၃	၆၉	၆၉	၆၉	၆၉	၆၉	၆၉
၂။ ကျေးရွာအုပ်စု စီမံကိန်းအစည်းအဝေး	၁၀.၁၀.၂၀၁၈	၁၀.၁၀.၂၀၁၈	၃၇	၃၅	၇၂	၇၂	၇၂	၇၂	၇၂	၇၂
၃။ ကျေးရွာအုပ်စု လုပ်ငန်းဆောင်ရွက်ချက်အစည်းအဝေး	၁၂.၁၀.၂၀၁၈	၁၂.၁၀.၂၀၁၈	၁၀	၈	၁၈	၁၈	၁၈	၁၈	၁၈	၁၈
၄။ မြို့နယ်အဆင့် စီမံကိန်းအစည်းအဝေး နှင့် အကောင်အထည်ဖော်ရေးကော်မတီ၏ စီမံကိန်း သုံးသပ်မှုအစည်းအဝေး			မရှိ	မရှိ	မရှိ	မရှိ	မရှိ	မရှိ	မရှိ	မရှိ
၅။ မြို့နယ် စီမံကိန်းအစည်းအဝေး နှင့် အကောင်အထည်ဖော်ရေးကော်မတီ၏ဆုံးဖြတ်ချက်ကို ရှာသို့ အသိပေးအကြောင်းကြားသည့် အစည်းအဝေး										
၆။ စီမံကိန်းလုပ်ငန်းဆောင်ရွက်ရေးအစည်းအဝေး										
၆.၀။ စီမံကိန်းလုပ်ငန်း အကောင်အထည်ဖော်ရေးအစည်းအဝေး										



စတုတ္ထနှစ်

၂၀-၀၂- ဝိသိယဗိဇ္ဇာအောင်ကြေး (၇၀%)

လက်မှတ်ရေးထိုးသူ အထူးအောင်ကြေးအဖွဲ့ဝင်ကြီးကြပ်ရေးမှူးချုပ် ရန်ကင်းတက္ကသိုလ်၊ ရန်ကင်းတက္ကသိုလ်၊ ရန်ကင်းတက္ကသိုလ်	အထူးအောင်ကြေးအဖွဲ့ဝင်ကြီးကြပ်ရေးမှူးချုပ် ရန်ကင်းတက္ကသိုလ်၊ ရန်ကင်းတက္ကသိုလ်၊ ရန်ကင်းတက္ကသိုလ်	ရက်စွဲ ၂၀၂၂-၁၀-၂၀	အမှတ် ၁၂/၀၁	အရည်အသွေး ၅၅%	အောင်ကြေး ၅၅%	အောင်ကြေး ၅၅%	အောင်ကြေး ၅၅%	အောင်ကြေး ၅၅%	အောင်ကြေး ၅၅%
---	---	----------------------	----------------	------------------	------------------	------------------	------------------	------------------	------------------

အောင်ကြေးအမျိုးအမည်	ရက်စွဲ		အောင်ကြေးအရည်အသွေး					အောင်ကြေး အရည်အသွေး
	စတင်ရက်စွဲ	အဆုံးရက်စွဲ	အောင်ကြေး အရည်အသွေး	အောင်ကြေး အရည်အသွေး	အောင်ကြေး အရည်အသွေး	အောင်ကြေး အရည်အသွေး	အောင်ကြေး အရည်အသွေး	
၁။ အထူးအောင်ကြေး ဝိသိယဗိဇ္ဇာအောင်ကြေး	၂၀၂၂-၁၀-၁၅	၂၀၂၂-၁၀-၁၅	၅၅	၅၅	၅၅	၅၅	၅၅	၅၅
၂။ အထူးအောင်ကြေး ဝိသိယဗိဇ္ဇာအောင်ကြေး	၂၀၂၂-၁၀-၁၅	၂၀၂၂-၁၀-၁၅	၅၅	၅၅	၅၅	၅၅	၅၅	၅၅
၃။ အထူးအောင်ကြေး ဝိသိယဗိဇ္ဇာအောင်ကြေး	၂၀၂၂-၁၀-၁၅	၂၀၂၂-၁၀-၁၅	၅၅	၅၅	၅၅	၅၅	၅၅	၅၅



၁၀။ ပုံစံ ၈-၃။ ကျေးရွာဖွံ့ဖြိုးရေး ဦးစားပေးအစီအစဉ် ပထမနှစ်စက်ဝန်း

ပုံစံ - ၈ - ၃ ကျေးရွာဖွံ့ဖြိုးရေး ဦးစားပေးအစီအစဉ် (Form PC 3)

လမ်းညွှန်ချက်။ အဆင့်(၃) ကျေးရွာမှိုက်မှန်းချက်အစည်းအဝေး ပြီးဆုံးသောအခါ ကျေးရွာစီမံကိန်း အထောက်အကူပြု ကော်မတီသည် လူထုစည်းရုံးရေးမှူးအကူအညီဖြင့် ဤပုံစံကိုပြည့်စုံအောင် ဖြည့်သွင်းရမည်။

လူထုစည်းရုံးရေးမှူး/ဝန်ထမ်း အမည် ဒေါ်ဒွင်ဝင်းကျော်

နေ့စွဲ ၁၆-၃-၁၇ စက်ဝန်းအား အမှတ်ခြစ်ပါ (✓) စက်ဝန်း(၁)
 စက်ဝန်း(၂) စက်ဝန်း(၃) စက်ဝန်း(၄)

ပြည်နယ်/တိုင်း စစ်ကိုင်းတိုင်း မြို့နယ် ကျောက်တိုင် ကျေးရွာအုပ်စု ကျေးရွာ ကျေးရွာ ဘောင်အောက်

က။ အခက်အခဲအတားအဆီးများအားဆွေးနွေးခြင်း - ယခုလက်ရှိအခြေအနေတွင် ဤကျေးရွာဖွံ့ဖြိုးတိုးတက်ရေးအတွက် အဓိက အခက်အခဲအတားအဆီးများသည် မည်သည်များဖြစ်ပါသနည်း။ (အမျိုးသား/သမီး အနည်းဆုံးအခက်အခဲ ၅ ခုစီဖော်ပြပါ)

အမျိုးသား အဖွဲ့မှ တင်ပြသောအခက်အခဲအတားအဆီးများ		အမျိုးသမီး အဖွဲ့မှတင်ပြသောအခက်အခဲအတားအဆီးများ	
၁	အခင်းအကျင်းအစည်းအဝေးအခန်းကွဲ	၁	အဖွဲ့ဝင်အားလုံးပါဝင်ခြင်း
၂	ရပ်ရွာလူငယ်များအားအားပေးခြင်း	၂	အခင်းအကျင်းအစည်းအဝေးအခန်းကွဲ
၃	အခင်းအကျင်းအစည်းအဝေးအခန်းကွဲ	၃	အခင်းအကျင်းအစည်းအဝေးအခန်းကွဲ
၄	အခင်းအကျင်းအစည်းအဝေးအခန်းကွဲ	၄	အခင်းအကျင်းအစည်းအဝေးအခန်းကွဲ
၅	ရပ်ရွာလူငယ်များအားအားပေးခြင်း	၅	
၆		၆	
၇		၇	

ခ။ မှိုက်မှန်းခြင်း - နောင်လာမည့် (၅) နှစ် အတွင်း ကျေးရွာဖွံ့ဖြိုးရေး မှိုက်မှန်းလျာထားချက်များအား တင်ပြပါ။

အမျိုးသားအဖွဲ့မှ တင်ပြသောမှိုက်မှန်းချက်များ		အမျိုးသမီးအဖွဲ့မှ တင်ပြသောမှိုက်မှန်းချက်များ	
၁	အခင်းအကျင်းအစည်းအဝေးအခန်းကွဲ	၁	အခင်းအကျင်းအစည်းအဝေးအခန်းကွဲ
၂	ရပ်ရွာလူငယ်များအားအားပေးခြင်း	၂	အခင်းအကျင်းအစည်းအဝေးအခန်းကွဲ
၃	အခင်းအကျင်းအစည်းအဝေးအခန်းကွဲ	၃	အခင်းအကျင်းအစည်းအဝေးအခန်းကွဲ
၄	အခင်းအကျင်းအစည်းအဝေးအခန်းကွဲ	၄	အခင်းအကျင်းအစည်းအဝေးအခန်းကွဲ
၅		၅	
၆		၆	
၇		၇	



၈။ လူထုစီမံကိန်း၏ လာမည့် (၄) နှစ်အတွက် အကျုံးဝင်သော ဦးစားပေး ဖွံ့ဖြိုးတိုးတက်မှု လုပ်ငန်း အစီအစဉ်များအားဖော်ပြပါ။

အဆင့်	ကျေးရွာအတွက် ဦးစားပေး ဖွံ့ဖြိုးတိုးတက်မှု လုပ်ငန်းစဉ်များ	အဆိုပြုသူ (အမျိုးသားများ/ အမျိုးသမီးများ/အမျိုးသား+ အမျိုးသမီး)	ခန့်မှန်းကုန်ကျ ဝရိတ်	အကျိုးခံစားခွင့်ရှိသူ ခန့်မှန်းခြေ အရေ အတွက်
၁	ရွာတွင်း ပလတ်စတစ်ခြင်း	ကျား + မ	၇၅၀၀၀၀၀	၅၅၂
၂	မူကြိုကျောင်းဆောက်လုပ်ခြင်း	ကျား + မ	၁၀၀၀၀၀၀၀	၅၅၂
၃	စာအုပ်တိုက် တည်ဆောက်ခြင်း	ကျား + မ	၈၀၀၀၀၀၀	၅၅၂
၄	အစည်းအဝေးခန်းမတည်	ကျား + မ	၇၀၀၀၀၀၀	၅၅၂
၅				
၆				
၇				

၉။ လူထုစီမံကိန်း၏ လာမည့် (၄) နှစ်အတွက် အကျုံးမဝင်သော ဦးစားပေး ဖွံ့ဖြိုးတိုးတက်မှု လုပ်ငန်း အစီအစဉ်များအားဖော်ပြပါ။

အဆင့်	ကျေးရွာအတွက် ဦးစားပေး ဖွံ့ဖြိုး တိုးတက်မှု လုပ်ငန်းစဉ်များ	အဆိုပြုသူ (အမျိုးသားများ/ အမျိုးသမီးများ/အမျိုးသား+ အမျိုးသမီး)	အခန်းကဏ္ဍ
၁	ပျက်စီးနေသည့် အိမ်အိမ်	မ	ကျေးဇာတိ
၂	ကလေးကစားကွင်း	ကျား	
၃			
၄			
၅			
၆			

ခေါင်းဆောင်၊ ကျေးရွာစီမံကိန်းအထောက်အကူပြုကော်မတီမှ အတည်ပြုသည်။

အမည် ဦးဇော်စိုး လက်မှတ် နေ့စွဲ ၁၆.၃.၁၇



၁၀။ ပုံစံ ၈-၃။ ကျေးရွာဖွံ့ဖြိုးရေး ဦးစားပေးအစီအစဉ် ဒုတိယနှစ်စက်ဝန်း

ပုံစံ - ၈ - ၃ ကျေးရွာဖွံ့ဖြိုးရေး ဦးစားပေးအစီအစဉ် (Form PC 3)

လမ်းညွှန်ရွက် အဆင့်(၃) ကျေးရွာဖွံ့ဖြိုးရေးအစီအစဉ်အတွင်း ဦးစားပေးအစီအစဉ် ကျေးရွာစီမံကိန်း အထောက်အကူပြု ကော်မတီသည် လူထုစည်းရုံးရေးပူးပေါင်းမှုအကူအညီဖြင့် ဤပုံစံကိုပြည့်စုံအောင် ဖြည့်သွင်းရမည်။

လူထုစည်းရုံးရေးပူးပေါင်းမှုအမည် ဦးထွန်းမြင့်ဦး၊ မင်္ဂလာမြို့နယ်

နေ့စွဲ ၈.၁၂.၂၀၁၇ စက်ဝန်းအား အမှတ်ခြစ်ပါ (✓) စက်ဝန်း(၁) စက်ဝန်း(၂) စက်ဝန်း(၃) စက်ဝန်း(၄)

ပြည်နယ်/တိုင်း မန္တလေး၊ ဒြေနယ်မြေ ကျေးရွာအုပ်စု ကျေးရွာ၊ ကျေးရွာ နေရာအမည်

က။ အခက်အခဲအတားအဆီးများအားဆွေးနွေးခြင်း - ယခုလက်ရှိအခြေအနေတွင် ဤကျေးရွာဖွံ့ဖြိုးတိုးတက်ရေးအတွက် အဓိက အခက်အခဲအတားအဆီးများသည် မည်သည်များဖြစ်ပါသနည်း။ (အမျိုးသား/သမီး အနည်းဆုံးအခက်အခဲ ၅ ခုစီဖော်ပြပါ)

အမျိုးသား အဖွဲ့မှ တင်ပြသောအခက်အခဲအတားအဆီးများ	အမျိုးသမီး အဖွဲ့မှတင်ပြသောအခက်အခဲအတားအဆီးများ
၁ ရွာထဲကမ်း၊ မလကမ်း၊ မအာ ကမ်း၊ မျိုးရွာပို	၁ ရွာထဲကမ်း၊ မလကမ်း၊ မအာကမ်း ဆိုရာအစွဲအနားက
၂ ရေကန်များ မသေသောရေအား ဖြောင့်ရေးကန်များမကန်	၂ ရေကန်များ၊ မလကမ်းကမ်း၊ ကမ်းကပ် ရေကန်များ မသေသော
၃ ကလေးတို့၏ မိခင်များ မကုသော ရောဂါများ	၃ ကလေးတို့၏ မိခင်များ ရောဂါများ၊ မသေသော ရောဂါများ
၄ ကလေးတို့၏ မိခင်များ မကုသော ရောဂါများ	၄ ကလေးတို့၏ မိခင်များ မကုသော ရောဂါများ
၅	၅
၆	၆
၇	၇

ခ။ မျှော်မှန်းခြင်း - နောင်လာမည့် (၅) နှစ် အတွင်း ကျေးရွာဖွံ့ဖြိုးရေး မျှော်မှန်းလျာထားချက်များအား တင်ပြပါ။

အမျိုးသားအဖွဲ့မှ တင်ပြသောမျှော်မှန်းချက်များ	အမျိုးသမီးအဖွဲ့မှ တင်ပြသောမျှော်မှန်းချက်များ
၁ ကလေးတို့၏ ကျန်းမာရေး၊ ကျန်းမာရေး၊ ကျန်းမာရေး	၁ ကလေးတို့၏ ကျန်းမာရေး၊ ကျန်းမာရေး၊ ကျန်းမာရေး
၂ ကလေးတို့၏ ကျန်းမာရေး၊ ကျန်းမာရေး၊ ကျန်းမာရေး	၂ ကလေးတို့၏ ကျန်းမာရေး၊ ကျန်းမာရေး၊ ကျန်းမာရေး
၃ ကလေးတို့၏ ကျန်းမာရေး၊ ကျန်းမာရေး၊ ကျန်းမာရေး	၃ ကလေးတို့၏ ကျန်းမာရေး၊ ကျန်းမာရေး၊ ကျန်းမာရေး
၄ ကလေးတို့၏ ကျန်းမာရေး၊ ကျန်းမာရေး၊ ကျန်းမာရေး	၄ ကလေးတို့၏ ကျန်းမာရေး၊ ကျန်းမာရေး၊ ကျန်းမာရေး
၅	၅
၆	၆
၇	၇



၈။ လူထုစီမံကိန်း၏ လာမည့် (၄) နှစ်အတွက် အကျုံးဝင်သော ဦးစားပေး ဖွံ့ဖြိုးတိုးတက်မှု လုပ်ငန်း အစီအစဉ်များအားဖော်ပြပါ။

အဆင့်	ကျေးရွာအတွက် ဦးစားပေး ဖွံ့ဖြိုးတိုးတက်မှု လုပ်ငန်းစဉ်များ	အဆိုပြုသူ (အမျိုးသားများ/ အမျိုးသမီးများ/အမျိုးသား+ အမျိုးသမီး)	ခန့်မှန်းကုန်ကျ ဝရိတ်	အကျိုးစီးပွားခွင့်ရှိသူ ခန့်မှန်းခြေ အရေ အတွက်
၁	ရွာတွင်းအစားအသောက်	ကျား + မ		၅၀၇
၂	ကျေးရွာ၊ ကျေးရွာ၊ ကျေးရွာ	ကျား + မ		၅၀၇
၃	ကျေးရွာ၊ ကျေးရွာ၊ ကျေးရွာ	ကျား + မ		၅၀၇
၄	ကျေးရွာ၊ ကျေးရွာ	ကျား + မ		၅၀၇
၅				
၆				
၇				

၉။ လူထုစီမံကိန်း၏ လာမည့် (၄) နှစ်အတွက် အကျုံးမဝင်သော ဦးစားပေး ဖွံ့ဖြိုးတိုးတက်မှု လုပ်ငန်း အစီအစဉ်များအားဖော်ပြပါ။

အဆင့်	ကျေးရွာအတွက် ဦးစားပေး ဖွံ့ဖြိုး တိုးတက်မှု လုပ်ငန်းစဉ်များ	အဆိုပြုသူ (အမျိုးသားများ/ အမျိုးသမီးများ/အမျိုးသား+ အမျိုးသမီး)	အခန်းကဏ္ဍ
၁	ကျေးရွာ၊ ကျေးရွာ၊ ကျေးရွာ	ကျား + မ	
၂	ကျေးရွာ၊ ကျေးရွာ၊ ကျေးရွာ	ကျား + မ	
၃			
၄			
၅			
၆			

ခေါင်းဆောင်၊ ကျေးရွာစီမံကိန်းအထောက်အကူပြုကော်မတီမှ အတည်ပြုသည်။

အမည် ဦးအောင်စိန် လက်မှတ် [Signature] ဝန်.ရံ ၇.၁၂.၁၇



တတိယနှစ်စက်ဝန်း

ပုံစံ - ၈-၃ ကျေးရွာဖွံ့ဖြိုးရေး ဦးစားပေးအစီအစဉ် (Form PC 3)

လမ်းညွှန်ချက်၊ အဆင့်(၃)ကျေးရွာမှိုင်းများချက်အစည်းအဝေးပြီးဆုံးသောအခါ ကျေးရွာစီမံကိန်း အထောက်အကူပြု ကော်မတီသည် လူထုစည်းရုံးရေးမှူးအကူအညီဖြင့် ဤပုံစံကိုပြည့်စုံအောင် ဖြည့်သွင်းရမည်။			
လူထုစည်းရုံးရေးမှူး/ဝန်ထမ်း အမည် - <u>ဒေါ်မေခင်သူ</u>			
နေ့စွဲ - ၁၀၁၀-၂၀၁၈		စက်ဝန်းအား အမှတ်ခြစ်ပါ (✓) <input type="checkbox"/> စက်ဝန်း(၁) <input type="checkbox"/> စက်ဝန်း(၂) <input type="checkbox"/> စက်ဝန်း(၃) <input type="checkbox"/> စက်ဝန်း(၄)	
ပြည်နယ်/တိုင်း	မြို့နယ်	ကျေးရွာအုပ်စု	ကျေးရွာ
<u>မန္တလေး</u>	<u>ပျော်တွယ်</u>	<u>တောတွင်း ဖြူ</u>	<u>သွေးတောင်</u>

က။ အခက်အခဲအတားအဆီးများအားဆွေးနွေးခြင်း - ယခုလက်ရှိအခြေအနေတွင်ဤကျေးရွာဖွံ့ဖြိုးတိုးတက်ရေးအတွက် အဓိကအခက်အခဲအတားအဆီးများသည် မည်သည်များဖြစ်ပါသနည်း။ (အမျိုးသား/သမီး အနည်းဆုံးအခက်အခဲ ၅ ခုစီဖော်ပြပါ)

အုပ်စုဖွဲ့ဆွေးနွေးမှုများမှ တင်ပြသောအခက်အခဲအတားအဆီးများ	
ပို: ရာသီဥတုအပြောင်းလဲမှုများ မကောင်း သောကြောင့် သွား လာရက်ခဲခြင်း။	<input type="checkbox"/> ကျား <input type="checkbox"/> မ ကျား+ မ
လမ်း တား ရေခြေစမ်း များ ရေစီးရေလာကောင်း မွန် ခြင်း မရှိသည့် အခက်အခဲ	<input type="checkbox"/> ကျား <input type="checkbox"/> မ ကျား+ မ
ဒုက္ခရောက် ကျပ်စွဲ ကား မရှိ ခြင်း ကြောင့် ကျွန်းမာရေ ကိစ္စများ ဝက်ခဲ ခြင်း။	<input type="checkbox"/> ကျား <input type="checkbox"/> မ <input type="checkbox"/> ကျား+ မ
စိုက်ပျိုး ရေး နည်း ပညာ များ မရှိ ခြင်း ကြောင့် သီးနှံ များ ဖျက်နှိမ် လျော့ ခြင်း အခက်အခဲ	<input type="checkbox"/> ကျား <input type="checkbox"/> မ <input type="checkbox"/> ကျား+ မ
အမျိုး သမီး များ အထွက်အလုပ် အကျင့် အခွင့် အလမ်း နည်းပါး ခြင်း။	<input type="checkbox"/> ကျား <input type="checkbox"/> မ <input type="checkbox"/> ကျား+ မ
အားကစား ကျွမ်း ရန်အား ကစား ကျွမ်း မရှိ ခြင်း။	<input checked="" type="checkbox"/> ကျား <input type="checkbox"/> မ <input type="checkbox"/> ကျား+ မ
	<input type="checkbox"/> ကျား <input type="checkbox"/> မ <input type="checkbox"/> ကျား+ မ
	<input type="checkbox"/> ကျား <input type="checkbox"/> မ <input type="checkbox"/> ကျား+ မ
	<input type="checkbox"/> ကျား <input type="checkbox"/> မ <input type="checkbox"/> ကျား+ မ
	<input type="checkbox"/> ကျား <input type="checkbox"/> မ <input type="checkbox"/> ကျား+ မ



မှတ်မှန်းခြင်း- နောင်လာမည့် (၅)နှစ် အတွင်း ကျေးရွာဖွံ့ဖြိုးရေး မှော်မှန်းလျာထားချက်များအား တင်ပြပါ။

အုပ်စုဖွဲ့ဆွေးနွေးမှုများမှ တင်ပြသောအခက်အခဲအတားအဆီးများ

ရသဒီမရွေးရွာတွင်း လမ်းပျား ဖွားလာနိုင်စေရန်	<input type="checkbox"/> ကျား <input type="checkbox"/> မ ဗကြား+ မ
မုန့်စား စားရေရရှိရေး ပျား ရေစီး ရေလာကောင်း ပြန်စေရန်	<input type="checkbox"/> ကျား <input type="checkbox"/> မ ဗကြား+ မ
လူမှုအဖွဲ့အစည်း ကား ဖြိုလာခြင်း ကျန်းမာရေးကိစ္စများ အတွက် အခခင် ရွာ လာစေရန်	<input type="checkbox"/> ကျား <input type="checkbox"/> မ ဗကြား+ မ
ပိုက်လိုင်း ရေးနှုတ် ပညာများ အထုံးဖြူ ဖြိုးသီး ဖွံ့ဖြိုးမှုများ တိုးတက် လာစေရန်	ဗကြား <input type="checkbox"/> မ <input type="checkbox"/> ကျား+ မ
အသက်မွေးဝမ်းကြေး ချိန်ရာဒဏ်ပေးအခွင့်များ ဖြစ်စေရန်	<input type="checkbox"/> ကျား <input type="checkbox"/> မ <input type="checkbox"/> ကျား+ မ
ကျန်းမာရေး အတွက် အားကစား လေ့ကျင့် ဖွံ့ဖြိုးစေရန်	ဗကြား <input type="checkbox"/> မ <input type="checkbox"/> ကျား+ မ
	<input type="checkbox"/> ကျား <input type="checkbox"/> မ <input type="checkbox"/> ကျား+ မ
	<input type="checkbox"/> ကျား <input type="checkbox"/> မ <input type="checkbox"/> ကျား+ မ
	<input type="checkbox"/> ကျား <input type="checkbox"/> မ <input type="checkbox"/> ကျား+ မ
	<input type="checkbox"/> ကျား <input type="checkbox"/> မ <input type="checkbox"/> ကျား+ မ



က။ လူထုစီမံကိန်း၏ လာမည့် (၄)နှစ်အတွက် အကျုံးဝင်သော ဦးစားပေး ဖွံ့ဖြိုးတိုးတက်မှု လုပ်ငန်း အစီအစဉ်များအားဖော်ပြပါ။

ဦးစားပေးအဆင့်	ကျေးရွာအတွက် ဦးစားပေး ဖွံ့ဖြိုးတိုးတက်မှု လုပ်ငန်းစဉ်များ	အဆိုပြုသူ(အမျိုးသားများ/ အမျိုးသမီးများ/အမျိုးသား +အမျိုးသမီး)	အခန်းကဏ္ဍ	ဦးစားပေးအဆင့် သတ်မှတ်ချက်	ခန့်မှန်းကုန်ကျစရိတ်	အကျိုးခံစားခွင့်ရှိသူ နှင့် မှန်းခြေအရေအတွက်		
						ကျား	မ	ပေါင်း
၁	ရွာတွင်း လျှောက်ရွာလမ်း	ဒဂပျိုးသား + ဒဂပျိုးသမီး	လမ်းပန်း	၇	၄၀၂၁၅၅၀	၂၄၆	၂၆၇	၅၀၇
၂	ရွာတွင်း ဒဂပျိုးသားရေမြောင်း	ဒဂပျိုးသား + ဒဂပျိုးသမီး	လမ်းပန်း	၂	၄၀၀၀၀၀၀	၂၄၆	၂၆၇	၅၀၇
၃								
၄								
၅								

ဃ။ လူထုစီမံကိန်း၏ လာမည့် (၄) နှစ်အတွက် အကျုံးမဝင်သော ဦးစားပေး ဖွံ့ဖြိုးတိုးတက်မှု လုပ်ငန်း အစီအစဉ်များအားဖော်ပြပါ။

အဆင့်	ကျေးရွာအတွက် ဦးစားပေး ဖွံ့ဖြိုးတိုးတက်မှု လုပ်ငန်းစဉ်များ	အဆိုပြုသူ (အမျိုးသားများ/ အမျိုးသမီးများ/အမျိုးသား + အမျိုးသမီး)	အခန်းကဏ္ဍ
၁	လျှောက်ရွာလမ်း	ဒဂပျိုးသား + ဒဂပျိုးသမီး	ကျေးဇာတိ
၂	ရွာတွင်း ရေသေတန်း	ဒဂပျိုးသား	ရွာတွင်းရေ
၃	ရွာတွင်း သစ်တောစိုက်ပျိုးရေး	ဒဂပျိုးသမီး	ဒဂပျိုးသမီး၊ ကျေးဇာတိ
၄	ရွာတွင်း ကျေးဇာတိ	ဒဂပျိုးသား	ကျေးဇာတိ
၅			

ခေါင်းဆောင်၊ ကျေးရွာစီမံကိန်းအထောက်အကူပြုကော်မတီမှအတည်ပြုသည်။

အမည် ----- ဦးမောင်ဦး ----- လက်မှတ် ----- *Emy* ----- နေ့စွဲ ----- ၁၀.၁၀.၂၀၁၈ -----



စတုတ္ထနှစ်

ပုံစံ - စ-၃ ကျေးရွာခွဲ၊ မြို့ရေး ဦးစားပေးအဖွဲ့အစည်း (Form PC 3)

လမ်းညွှန်ချက်၊ အဆင့်(၃)ကျေးရွာမှော်မှန်ချက်အစု ဦးအဝေးပြီးဆုံးသောအခါ ကျေးရွာစီမံကိန်း အထောက်အကူပြု
ကော်မတီသည် လူထုစည်းရုံးရေးမှူးအကူအညီဖြင့် ဤပုံစံကိုပြည့်စုံအောင် ဖြည့်သွင်းရမည်။

လူထုစည်းရုံးရေးမှူး/ဝန်ထမ်း အမည် ဦးကျော်ကျော်လင်း

နေ့စွဲ ၃၂.၁၀. ၂၀၁၇ ကော်ဝန်းအား အမှတ်ခြစ်ပါ (V) စက်ဝန်း(၁)
 စက်ဝန်း(၂) စက်ဝန်း(၃) စက်ဝန်း(၄)

ပြည်နယ်/တိုင်း မန္တလေး	မြို့နယ် မြေပွင့်	ကျေးရွာအုပ်စု ကော့ကုတ်မြို့	ကျေးရွာ ရွာစင်အောက်
------------------------	-------------------	-----------------------------	---------------------

က၊ အခက်အခဲအတားအဆီးများအားဆွေးနွေးခြင်း - ယခု လက်ရှိအခြေအနေတွင်ဤကျေးရွာခွဲ၊ မြို့ရေးတိုးတက်ရေးအတွက် အဓိကအခက်အခဲအတားအဆီးများသည် မည်သည့်များနဲ့ ဖြစ်ပါသနည်း။ (အမျိုးသား/သမီး အားညှိဆုံအခက်အခဲ ၅ ခုစီဖော်ပြပါ)

အုပ်စုခွဲ၊ ဆွေးနွေးမှုများမှ ငါ့ပြဿနာအခက်အခဲအတားအဆီးများ

မျိုးကုန်တွင် ဖယ်ဖျား၊ ဖက်ကင်း၊ ဘေးကြောင့် ဘွား၊ ဟာ့အင်	<input type="checkbox"/> ကျား <input type="checkbox"/> မ <input type="checkbox"/> ကျား+ မ
နှစ် - ကုန်ပစ္စည်းကုန် ဖြစ်ခြင်းကြောင့် ကျွမ်းမာရေး လိမ္မော်များ	<input type="checkbox"/> ကျား <input type="checkbox"/> မ <input type="checkbox"/> ကျား+ မ
ခြောက်မြို့ရေး၊ ပျော်ပျော် ပဉ္စမ များ၊ ဖြစ်ခြင်းကြောင့် အိမ် များ၊	<input type="checkbox"/> ကျား <input type="checkbox"/> မ <input type="checkbox"/> ကျား+ မ
မမျိုးအမျိုး များ၊ ကျွမ်းမာရေးကိုင် ကွင်းကုန်များ	<input type="checkbox"/> ကျား <input type="checkbox"/> မ <input type="checkbox"/> ကျား+ မ
မ၊ ကား၊ ရေ ကျင့်ချိန်၊ ကား၊ အွယ်၊ မြို့ခြင်	<input type="checkbox"/> ကျား <input type="checkbox"/> မ <input type="checkbox"/> ကျား+ မ
	<input type="checkbox"/> ကျား <input type="checkbox"/> မ <input type="checkbox"/> ကျား+ မ
	<input type="checkbox"/> ကျား <input type="checkbox"/> မ <input type="checkbox"/> ကျား+ မ
	<input type="checkbox"/> ကျား <input type="checkbox"/> မ <input type="checkbox"/> ကျား+ မ
	<input type="checkbox"/> ကျား <input type="checkbox"/> မ <input type="checkbox"/> ကျား+ မ
	<input type="checkbox"/> ကျား <input type="checkbox"/> မ <input type="checkbox"/> ကျား+ မ
	<input type="checkbox"/> ကျား <input type="checkbox"/> မ <input type="checkbox"/> ကျား+ မ



၁။ မျှော်မှန်းခြင်း- နောင်လာမည့် (၅) နှစ် အတွင်း ကျေ ရွာဖွံ့ဖြိုးရေး မျှော်မှန်းလျာထားချက်များအား တင်ပြပါ။

အုပ်စုခွဲ၊ ဆွေးနွေးမှုများမှ ဘဏ်ပြုသော အခက်အခဲအတားအဆီးများ	
ရှားဖိမကျ၊ လမ်း၊ ဟူး၊ သွား၊ လာခိုင်ခေရင်	<input type="checkbox"/> ကျား <input type="checkbox"/> မ <input type="checkbox"/> ကျား+ <input type="checkbox"/> မ
လူမှုအဖွဲ့အစည်း၊ ကျေးဇူးပြု ကျန်းမာရေး၊ ကိစ္စများ၊ ကျွမ်းကျင်မှု အဆင့်မြှင့်တင်ရေး	<input type="checkbox"/> ကျား <input type="checkbox"/> မ <input type="checkbox"/> ကျား+ <input type="checkbox"/> မ
ခွဲကပ်ပေးရေး၊ နည်းပညာများ၊ စာသုံး၊ ဖြန့်ဖြူးမှု၊ အားလုံးပါဝင်ရေး	<input type="checkbox"/> ကျား <input type="checkbox"/> မ <input type="checkbox"/> ကျား+ <input type="checkbox"/> မ
အားလုံးပါဝင်ရေး၊ အောင်မြင်မှုကို ကျွမ်းကျင်မှုများ၊ ရရှိလာရေး	<input type="checkbox"/> ကျား <input type="checkbox"/> မ <input type="checkbox"/> ကျား+ <input type="checkbox"/> မ
ကျန်းမာရေး၊ ကျွမ်းကျင်မှုများနှင့် ကျန်းမာရေး၊ ဟူး၊ လမ်း၊ ခွင့်ခွင့်ခေရင်	<input type="checkbox"/> ကျား <input type="checkbox"/> မ <input type="checkbox"/> ကျား+ <input type="checkbox"/> မ
	<input type="checkbox"/> ကျား <input type="checkbox"/> မ <input type="checkbox"/> ကျား+ <input type="checkbox"/> မ
	<input type="checkbox"/> ကျား <input type="checkbox"/> မ <input type="checkbox"/> ကျား+ <input type="checkbox"/> မ
	<input type="checkbox"/> ကျား <input type="checkbox"/> မ <input type="checkbox"/> ကျား+ <input type="checkbox"/> မ
	<input type="checkbox"/> ကျား <input type="checkbox"/> မ <input type="checkbox"/> ကျား+ <input type="checkbox"/> မ
	<input type="checkbox"/> ကျား <input type="checkbox"/> မ <input type="checkbox"/> ကျား+ <input type="checkbox"/> မ



၈။ လူတစ်စုံတစ်ဦး၏ လာမည့် (၄) နှစ်အတွက် အကျုံးဝင်သော ဦးစားပေး ဖွံ့ဖြိုးတိုးတက်မှု လုပ်ငန်း အစီအစဉ်များအားဖော်ပြပါ။

ဦးစားပေးအဆင့်	ကျေးရွာအတွက် ဦးစားပေး ဖွံ့ဖြိုးတိုးတက်မှု လုပ်ငန်းစဉ်များ	အဆိုပြုသူ (အမျိုးသားများ/ အမျိုးသမီးများ/ အမျိုးသား+ အမျိုးသမီး)	အခန်းကဏ္ဍ	ဦးစားပေးအဆင့် သတ်မှတ်ချက်	ခန့်မှန်း ကုန်ကျစရိတ်	အကျိုးမေးခွင့်ရှိသူ နှင့် မှန်းခြေအရေအတွက်		
						ကျား	မ	ပေါင်း
၁	ရွာတွင် ကွန်ကရစ်လမ်း ၁၆၂၆ ပေ	မအိန္ဒိယ၊ အကျိုးသမီး	ကုန်ကျ	၁	၉,၇၀၀,၀၀၀	၂၄၈	၂၅၂	၅၀၀
၂	ရွာတွင် ကွန်ကရစ်လမ်း	"	ကျွမ်းကျင်မှု	၂	၉,၀၀၀,၀၀၀	၂၄၈	၂၅၂	၅၀၀
၃								
၄								
၅								

၉။ လူတစ်စုံတစ်ဦး၏ လာမည့် (၄) နှစ်အတွက် အကျုံးဝင်သော ဦးစားပေး ဖွံ့ဖြိုးတိုးတက်မှု လုပ်ငန်း အစီအစဉ်များအားဖော်ပြပါ။

အဆင့်	ကျေးရွာအတွက် ဦးစားပေး ဖွံ့ဖြိုးတိုးတက်မှု လုပ်ငန်းစဉ်များ	အဆိုပြုသူ (အမျိုးသားများ/ အမျိုးသမီးများ/ အမျိုးသား+ အမျိုးသမီး)	အခန်းကဏ္ဍ
၁	ရွာတွင် ကွန်ကရစ်လမ်း	မအိန္ဒိယ၊ အကျိုးသမီး	ကျွမ်းကျင်မှု
၂	ရွာတွင် ကွန်ကရစ်လမ်း	မအိန္ဒိယ၊ အကျိုးသမီး	ကျွမ်းကျင်မှု
၃	ရွာတွင် ကွန်ကရစ်လမ်း	မအိန္ဒိယ၊ အကျိုးသမီး	ကျွမ်းကျင်မှု
၄			
၅			

ခေါင်းဆောင်၊ ကျေးရွာစီမံကိန်းအထောက်အကူပြုကော်မတီမှအတည်ပြုသည်။

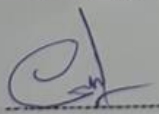
အမည် ဦးစောင့်ဦး လက်မှတ်  ဇန.ရံ ၂၃.၁၀.၂၀၁၇



ဆွေးနွေးချက်များ (ပြောသူနှင့်အကြောင်းအရာကိုတို့မှတ်တမ်းတင်ရန်)

ကျေးဇူးတင်တောင်းပေးပြီး အချက်အလက်များကိုလက်မှတ်ရေးထိုးပြီးနောက်
အား ခြိမ်းခြောက်မှု ရှောင်ရှားရန် ဖြစ်ရောင်း ပြောကြားပြီး အထူးအရေးကြီးပုံစံဖြင့်
အကြောင်းအရာကို ပြောကြားခဲ့ပါသည်။ အထူးအရေးကြီးပုံစံဖြင့် ခြိမ်းခြောက်မှု
အား (၁၅)ရက် ပြောကြား ဖြစ်ပါသည်။ ပြောကြားပြီးနောက် ခြိမ်းခြောက်မှု
(၆) ပုံစံ အား (၁၄) နှင့် ပါဝင်သော အကြောင်းအရာ ကျေးဇူးတင်တောင်းပေး
လက်မှတ်ရေးထိုး ဖြစ်ပါသည်။ ပြောကြားပြီးနောက် ခြိမ်းခြောက်မှု
အား (၁၄) နှင့် ပါဝင်သော အကြောင်းအရာ ကျေးဇူးတင်တောင်းပေး
လက်မှတ်ရေးထိုး ဖြစ်ပါသည်။ အထူးအရေးကြီးပုံစံဖြင့် ခြိမ်းခြောက်မှု
အား (၁၄) နှင့် ပါဝင်သော အကြောင်းအရာ ကျေးဇူးတင်တောင်းပေး
လက်မှတ်ရေးထိုး ဖြစ်ပါသည်။

အထူးအရေးကြီးပုံစံဖြင့် ခြိမ်းခြောက်မှုများ (PRA) များကို
အကြောင်းအရာကို ကျေးဇူးတင်တောင်းပေးပါသည်။
အထူးအရေးကြီးပုံစံဖြင့် ခြိမ်းခြောက်မှုများ ကျေးဇူးတင်တောင်းပေး
လက်မှတ်ရေးထိုး ဖြစ်ပါသည်။



ආයතන නම

01 සෞඛ්‍ය සේවා පු. ඇ. සංවිධානය, කොළඹ.
..... ආ. නා. ආයතන.

02 සෞඛ්‍ය සේවා පු. ඇ. සංවිධානය (PRA) සඳහා
..... සේවා කොටස. ආ. නා. ආයතන.

03 කොළඹ නගර සභා (පු.) සභා සඳහා වි. සේ.
..... කොටස. (රු. 1,000,000) ආ. නා. ආයතන.

04
.....

05
.....

අත්සන
නම ඩී. ජයරත්න
ලිපි 10, 15, පු. සේ. සභා
දිනය 22. 10. 2019

අත්සන
නම ඩී. ජයරත්න
ලිපි 10, 15, පු. සේ. සභා
දිනය 22. 10. 2019



ကျေးရွာအစည်းအဝေးမှတ်တမ်း

အစည်းအဝေးပြုလုပ်သည့်နေရာ ။ ။ ဓမ္မာရုံ
 ကျေးရွာ ။ ။ ဝေဇာင်အောက်
 ကျေးရွာအုပ်စု ။ ။ ကော့တွင်လှ
 အချိန် ။ ။ ၄:၀၀ နာရီ
 အစည်းအဝေးအမည် ။ ။ ပုံဖော်အကြံပေးအစည်းအဝေး

တက်ရောက်သူဦးရေ ကျား (၃၃)၊ မ (၄၅) စုစုပေါင်း (၇၈)

အစည်းအဝေးတွင်ဆွေးနွေးသည့်အကြောင်းအရာ၊

- ၁။ စာအုပ်ပိုင်ဆိုင်မှု အိမ်ထောင်ရေး အဖွဲ့အစည်းများ ဖွဲ့စည်းပေးခြင်း
- ၂။ စာအုပ် အဖွဲ့အစည်းများ ဖွဲ့စည်းပေးခြင်း
- ၃။ ကျေးရွာအစည်းအဝေး အဖွဲ့အစည်းများ ဖွဲ့စည်းပေးခြင်း
- ၄။ စာအုပ် အဖွဲ့အစည်းများ ဖွဲ့စည်းပေးခြင်း
- ၅။ ကျေးရွာအစည်းအဝေး အဖွဲ့အစည်းများ ဖွဲ့စည်းပေးခြင်း
- ၆။ စာအုပ် အဖွဲ့အစည်းများ ဖွဲ့စည်းပေးခြင်း
- ၇။ စာအုပ် အဖွဲ့အစည်းများ ဖွဲ့စည်းပေးခြင်း
- ၈။ စာအုပ် အဖွဲ့အစည်းများ ဖွဲ့စည်းပေးခြင်း
- ၉။ စာအုပ် အဖွဲ့အစည်းများ ဖွဲ့စည်းပေးခြင်း
- ၁၀။ စာအုပ် အဖွဲ့အစည်းများ ဖွဲ့စည်းပေးခြင်း



Handwritten text below the circular logo, possibly a title or header.

Handwritten text in the first paragraph, starting with 'આજીવન'.

Handwritten text in the second paragraph, starting with 'આજીવન'.

Handwritten text in the third paragraph, starting with 'આજીવન'.



අත්සන්/අත්සන

01 සරා සුදු පුත් සාර්වඥ පුනරුදය වන, විවිධ අය අතුරින්

..... සුභකාරී වශයෙන් පුනරුදය වීමට හැකි වියදම්

02 සාර්වඥ පුනරුදය වන, සරා සුදු පුත් සාර්වඥ පුනරුදය

..... සහ වියදම්

03 සරා සුදු පුත් සාර්වඥ පුනරුදය වන, විවිධ අය අතුරින්

..... සුභකාරී වශයෙන් පුනරුදය වීමට හැකි වියදම්

04

05

අත්සන්/අත්සන
නමුත් ඉතිරි පාසල
අයදා ආපසු ඉල්ලා ගනී
අන්තිම 22.10.2019

අත්සන්/අත්සන
නමුත් ඉතිරි පාසල
අයදා ආපසු ඉල්ලා ගනී
අන්තිම 22.10.2019



၁၂။ ကဏ္ဍအလိုက် အခက်အခဲမှတ်တမ်း

အမျိုးအစား	အမျိုးအစားအလိုက် အခက်အခဲမှတ်တမ်း	အခက်အခဲမှတ်တမ်း	အခက်အခဲမှတ်တမ်း	အခက်အခဲမှတ်တမ်း	
အခြားအမျိုးအစား (လက်ထောက်အဖွဲ့အစည်း)	၀	အစွမ်းထက်အဖွဲ့အစည်း	✓	၇၀၂၀	၀၀၀
	၁				
	၂				
	၃				
	၄				
အခြားအမျိုးအစား (ပညာရေး/ ကျန်းမာရေး နှင့် ဆိုင်ရာအဖွဲ့အစည်းအဖွဲ့အစည်း)	၀	အဖွဲ့အစည်း	✓		၀၀၀
	၁				
	၂				
	၃				
	၄				
အခြားအမျိုးအစား (ပညာရေး/ ကျန်းမာရေး နှင့် ဆိုင်ရာ အဖွဲ့အစည်းအဖွဲ့အစည်း)	၁	အဖွဲ့အစည်း	✓		အဖွဲ့အစည်း
	၂	အဖွဲ့အစည်း	✓		အဖွဲ့အစည်း
	၃				
	၄				
	၅				
အခြားအမျိုးအစား (ပညာရေး/ ကျန်းမာရေး နှင့် ဆိုင်ရာ အဖွဲ့အစည်းအဖွဲ့အစည်း)	၀	အဖွဲ့အစည်း	✓		အဖွဲ့အစည်း
	၁				
	၂				
	၃				
	၄				
အခြားအမျိုးအစား (ပညာရေး/ ကျန်းမာရေး နှင့် ဆိုင်ရာ အဖွဲ့အစည်းအဖွဲ့အစည်း)	၀	အဖွဲ့အစည်း	✓		အဖွဲ့အစည်း
	၁				
	၂				
	၃				
	၄				