

ပြည်ထောင်စုသမ္မတ မြန်မာနိုင်ငံတော် အစိုးရ
စိုက်ပျိုးရေး၊ မွေးမြူရေးနှင့် ဆည်မြောင်းဝန်ကြီးဌာန
ကျေးလက်ဒေသဖွံ့ဖြိုးတိုးတက်ရေးဦးစီးဌာန
ပျော်ဘွယ်မြို့နယ်



လူထုဗဟိုပြုစီမံကိန်း
National Community Driven Development Project
(NCDDP)



ကျေးရွာဖွံ့ဖြိုးရေးအစီအစဉ်
Village Development Plan (VDP)
ညောင်စောက်ကျေးရွာ၊ တောတွင်လှကျေးရွာအုပ်စု

၂၀၁၈ခုနှစ်

ပျော်ဘွယ်မြို့





မာတိကာ

- ၁။ မြို့နယ်မြေပုံ
- ၂။ ကျေးရွာမြေပုံ(တည်နေရာ)
- ၃။ အုပ်စုတွင်ပါဝင်သောကျေးရွာများစာရင်း
- ၄။ ကျေးရွာအခြေခံအချက်အလက်များ (ကျေးရွာသမိုင်းကြောင်း)
- ၅။ လူထုပူးပေါင်းပါဝင်သော လူမှုဆန်းစစ်ခြင်းနှင့် အကဲဖြတ်ခြင်းလုပ်ငန်းစဉ်(PSA/PRA)အကျဉ်းချုပ်ဇယား
- ၆။ ကျေးရွာဖွံ့ဖြိုးရေးအစီအစဉ်အတွက်အသုံးပြုခဲ့သော PRA tools များနှင့်တစ်ခုချင်းစီအတွက် သုံးသပ် ချက်များ
- ၇။ ကော်မတီဝင်များရွေးချယ်ခြင်းနှင့်ကျေးရွာဖွံ့ဖြိုးရေးအစီအစဉ်ဆောင်ရွက်မှုမှတ်တမ်းဓါတ်ပုံများ
- ၈။ ကျေးရွာအချက်အလက် (ပုံစံ-၁)
- ၉။ စီမံကိန်းစက်ဝန်းအချိန်ဇယား (ပုံစံ-၂)
- ၁၀။ ကျေးရွာဖွံ့ဖြိုးရေးဦးစားပေးအစီအစဉ် (ပုံစံ-၃)
- ၁၁။ ကျေးရွာအုပ်စုစီမံကိန်းလုပ်ငန်းခွဲရွေးချယ်ခြင်း (ပုံစံ-၄)
- ၁၂။ အစည်းအဝေးမှတ်တမ်းများ
- ၁၃။ ကဏ္ဍအလိုက်ဦးစားပေးဖွံ့ဖြိုးရေးလုပ်ငန်းစဉ်များ



၁။ ဖျော်ဘွယ်မြို့နယ် မြေပုံ

ဖျော်ဘွယ်မြို့နယ်အခြေပြမြေပုံ

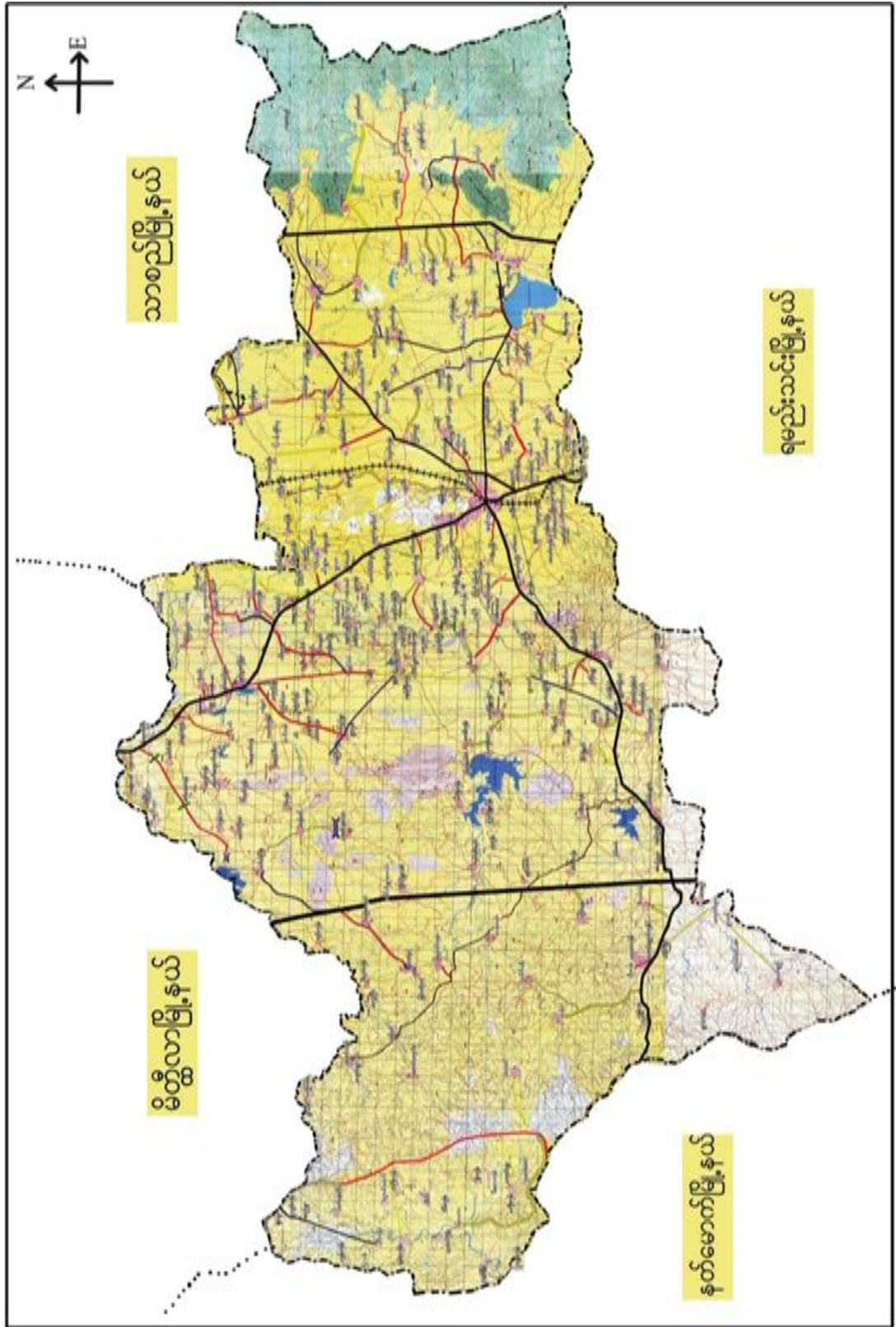



၂။ တောတွင်လှအုပ်စုမြေပုံ

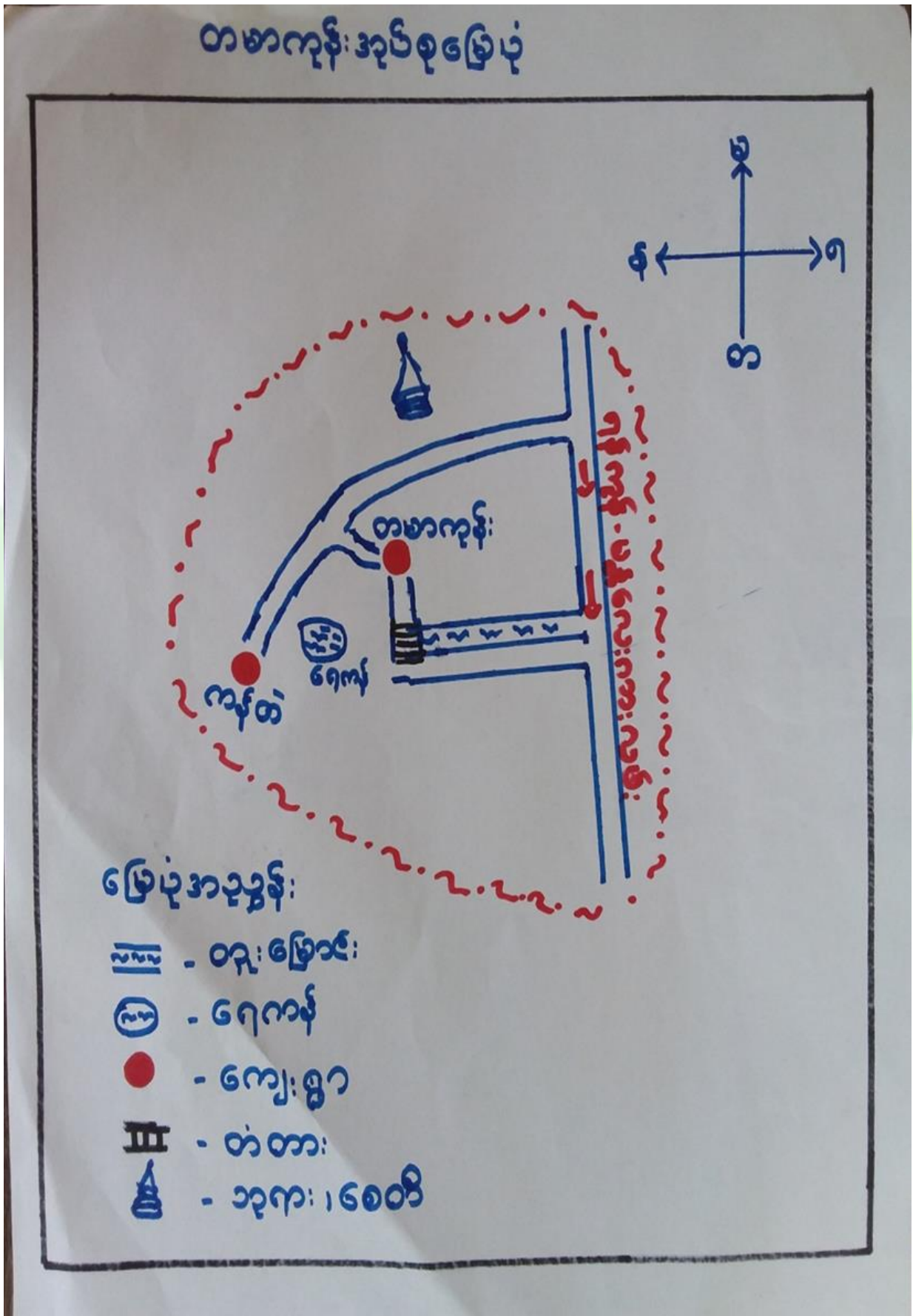



၃။ ကျေးရွာအုပ်စုတွင်ပါဝင်သော ကျေးရွာများ

၁။ ဥယျာဉ်ကြီး

၂။ ညောင်စောက်

၃။ အေးသန်းကုန်း

၄။ ရွာသစ်ကြီး

၅။ တောတွင်လှ (မ)

၆။ ရောင်းကမ်းကြီး

၄။ ကျေးရွာ၏အခြေခံအချက်အလက်များ

ကျေးရွာသမိုင်းအကျဉ်း

ညောင်စောက်ကျေးရွာ သမိုင်း

လွှဲလှေတိုင်း ၊ စပျက်ဘွယ် ဖြူဘွယ် ၊ တောတွင်လှ ဘုရား ၊ ညောင်စောက်ကျေးရွာ ဖြစ်ပေါ်လာပုံမှာ ယခု ညောင်စောက်ကျေးရွာ၄၀ အနောက်အစွယ်တွင် ပါရှိ ၊ ယလာ ကိုးကွယ်ရာအုတ်စင်ရှိပါသည်။ အုတ်စင်မှ ညောင်ပင် ဖြိုးသည် ကပွန် ဖြိုးဖား၍ အကိုင်းများ ဖြေဆိုတူကာ အဖြစ်တွယ် ဖြိုး အဖြစ်များသည်သည် ဖြေပေါ်ဖြန့်ဖက် ကာ ညောင်ပင် ဖြိုးမှာရောက်ထိုးပိုးစပျက် ဖြစ်နေသည် တို့ အကြောင်း ဖြေ၍ ညောင်စောက်ကျေးရွာ ဟုအမည်တွင်ခဲ့ပါသည်။ ညောင်စောက်ကျေးရွာကို ကပွန်ခဲသော ခွင်ပေါင်း (၂၀၀) ခန့် က အိမ်ထောင်စု (၂၄) ခုခန့်ဖြင့် စတင်ခဲ့ကြောင်း သိရပါသည်။ ယခုအခါ တွင် အိမ်ထောင်စုမှာ ၁၀၄ ခုခန့်ထောင်စု ဖြစ်၍ မူကြီး ၇၇ မှာ (၅၀၂) ဦး ရှိပါသည်။ စုန္ဒာအားကို ကိုးကွယ်ကြပြီး တောင်သူလုပ်ငန်း ဖြင့် အသက်မွေးဝမ်းကြောင်း ဖြေကြပါသည်။ စပျက်ဘွယ်ဖြူ ခွင် ယခုခံကွာစားပါသည်။



- ထိခိုက်လွယ်သောအုပ်စုများလူဦးရေ (သက်ကြီး၊ မြေယာမဲ့၊ မသန်စွမ်းအုပ်စုများ)

သက်ကြီး	မြေယာမဲ့	မသန်စွမ်း
ကျား (၁၅)၊မ (၁၅)	ကျား (၃)၊မ (၁)	ကျား (-)၊မ (-)

- ကျေးရွာတွင်းရရှိနိုင်သော ဝန်ဆောင်မှုများ (ကျန်းမာရေးဆေးခန်း ၊ စာသင်ကျောင်း)

ဆေးရုံ/ဆေးခန်း	စာသင်ကျောင်း	စာကြည့်တိုက်	မူကြိုကျောင်း	ဈေး
မရှိ	မရှိ	မရှိ	မရှိ	မရှိ

- ရွာသူရွာသားများ၏ အဓိကစီးပွားရေးလုပ်ငန်း (စိုက်ပျိုးမွေးမြူရေး၊ အခြားသီးနှံများ)

မွေးမြူရေး		စိုက်ပျိုးရေး		အခြား
ခိုင်းနွား	ဝက်	စပါး	ကြက်သွန်	-

- အဓိကရရှိနိုင်သောအရင်းအမြစ်များ

ကျောက်	သဲ	ကျောက်ဆွေး	လှင်းမြေ	အခြား
မရှိ	မရှိ	မရှိ	မရှိ	မရှိ

- ကျေးရွာနှင့်သက်ဆိုင်သောအခြားအရင်းအမြစ်များ

သောက်သုံးရေရရှိနိုင်မှု	မြေလွတ် မြေရိုင်း	ဆည်ရေသောက်ဧရိယာ	အခြား
ရှိ	မရှိ	ရှိ	-



၅။ လူထုပူးပေါင်းပါဝင်သော လူမှုဆန်းစစ်ခြင်းနှင့် အကဲဖြတ်ခြင်းလုပ်ငန်းစဉ်(PSA/ PRA) အကျဉ်းချုပ်ဇယား

စဉ်	ကရိယာများ (PRA Tools)	ရက် စွဲ	ဦးတည်အုပ်စုနှင့် ရည်ရွယ်ချက်များ	တက်ရောက်သူ			အဓိကဆွေးနွေးချက်များ
				ကျား	မ	ပေါင်း	
၁	ကျေးရွာလူမှုရေး၊ အရင်းအမြစ်ပြမြေပုံ (Social Map/ Resource Map)	၇.၁၂.၂၀၁၇	ရပ်မိရပ်ဖ၊ ကော်မတီဝင်များ၊ ကျေးရွာလူထုများ မြေပုံအားအသုံးပြု၍ ၎င်းတို့၏ အဓိကပြဿနာများ၊ အရင်းအမြစ်များနှင့် အခြေခံအဆောက် အအုံများ၊	၉	၂	၁၁	ကျေးရွာလူထု၏ ထင်ရှားသောမြေနေရာ၊အခြေခံ အဆောက်အအုံများ၊တိုင်းရင်းသ ားနှင့် ဘာသာရေး အဖွဲ့အစည်းများ၊မသန်စွမ်းသူရှိ သည့်အိမ်ထောင်စုများ၊အမျိုးသ မီးဦးဆောင်သည့်အိမ်ထောင်စုမျ ား၊လူမှုရေးဆိုင်ရာအချက်အလ က်များ။ ပြဿနာများနှင့် ဖြစ်နိုင်ခြေရှိသောအဆောက်အအုံ းသစ်များ
၂	ဥစ္စာနေကြွယ်ဝမှုအ ဆင့်သတ်မှတ်ခြင်း(Wealth Ranking)	၁၅.၃.၂၀၁၇	ကျေးရွာအတွင်းစီးပွ ားရေးအခြေအနေ ကွာခြားသောအုပ်စု များကိုစိစစ်ရန် ချမ်းသာ၊ အလယ်အလတ်၊နွမ်း ပါး၊ အလွန်နွမ်းပါးအုပ်စု များ	၁၀	၅	၁၅	ကျေးရွာအတွင်းရှိအိမ်ထောင်စုမျ ားအားလူမှုစီးပွားအခြေအနေအ လိုက် အုပ်စုများသတ်မှတ်ပေးခြင်း
၃	ကျေးမရေးရာကဏ္ဍ # ၁ ပိုင်ဆိုင်မှုနှင့်ခွဲခြမ်းစိ တ်ဖြာမှု	၇.၁၂.၂၀၁၇	အမျိုးသားနှင့်အမျိုး သမီးများ(အရင်းအ မြစ်ပိုင်ဆိုင်အသုံးချ မှု)	၁၄	၁၈	၃၂	အမျိုးသားနှင့်အမျိုးသမီးများ(အရင်းအမြစ်ပိုင်ဆိုင်အသုံးချမှု၊ ထိန်းချုပ်မှုအားခွဲခြမ်းစိတ်ဖြာခြင်း)။
၄	ရာသီခွင်ပြပြက္ခဒိန် (Seasonal Calendar)	၇.၁၂.၂၀၁၇	ကော်မတီဝင်၊ အမျိုးသမီး၊ အမျိုးသားများ	၈	၁၂	၂၀	ကျေးရွာတွင် တစ်နှစ်ပတ်လုံးကွဲပြားခြားနားသ ောအချိန်အလိုက် ဖြစ်ပျက်ဆောင်ရွက်ခဲ့သည့်ရာသီ ဥတု၊ စိုက်ပျိုးသီးနှံများ၊ လယ်ယာလုပ်ငန်းများ၊ နေ့စားလုပ်ငန်းများ၊ မွေးမြူရေးလုပ်ငန်းများ၊ ဝမ်းစာဖူလုံမှု နှင့် ပွဲတော်များ



၅	ကျားမရေးရာ# ၂ ပင့်ကူအိမ် ကွန်ယက် (Spider Web)	၇.၁၂.၂၀၁၇	အမျိုးသားများနှင့် အမျိုးသမီးများ	၁၈	၁၅	၃၃	ကျေးရွာအတွင်းရှိအမျိုးသမီးများ ၏ အခြေအနေကိုသိရှိစေရန်တန်း တူအခွင့်အရေးရရှိမှု နှင့် မရရှိသည့် အကြောင်းအရင်း၊ ပညာရေးအတွက်ဆုံးဖြတ်ချက်ချ ခြင်း၊ အိမ်မှုကိစ္စဆောင်ရွက်မှု
၆	အဖွဲ့အစည်းချိတ် ဆက်ပုံ- ပင်းပုံစံ(Venn Diagram)	၇.၁၂.၂၀၁၇	ကျေးရွာအုပ် ချုပ်ရေးအဖွဲ့၊ ကျေးရွာစီ/ ထောက်အဖွဲ့	၁၅	၁၅	၃၀	ကျေးရွာတွင်းရှိအဓိကအုပ်စုများ၊ အဖွဲ့အစည်းများတည်ရှိနေမှုကိုသိ ရှိရန်၊ ၎င်းအဖွဲ့အစည်းများအုပ်စုများ ဆက်စပ်နေမှုပူးပေါင်းဆောင်ရွ က်မှုအားသိရှိနိုင်ရန်၊
၇	ပြဿနာသစ်ပင် (Problem Tree)	၇.၁၂.၂၀၁၇	အမျိုးသားများနှင့် အမျိုးသမီးများ	၁၅	၁၅	၃၀	ကျေးရွာဖွံ့ဖြိုးတိုးတက်မှု နောက်ကျခြင်းအကြောင်းသိရှိ နိုင်ရန်
၈	ကျေးရွာ၏မျှော်မှန်း ချက်(၄)နှစ်စာကျေး ရွာဖွံ့ဖြိုးရေးအစီအ စဉ်	၁၅.၃.၂၀၁၇	အမျိုးသားအုပ်စု၊အ မျိုးသမီးအုပ်စု၊လူင ယ်အုပ်စု၊ ရပ်မိရပ်ဖအုပ်စု	၁၀	၁၀	၂၀	ကျေးရွာသားများ၏ မဲပေးရွေးချယ်ထားသည့် ဖွံ့ဖြိုးတိုးတက်ရေးလုပ်ငန်းစဉ်များ အားဦးစားပေးအလိုက်သတ်မှ တ်ချက်



□.□□ ကျေးရွာသယံဇာတပြမြေပုံ

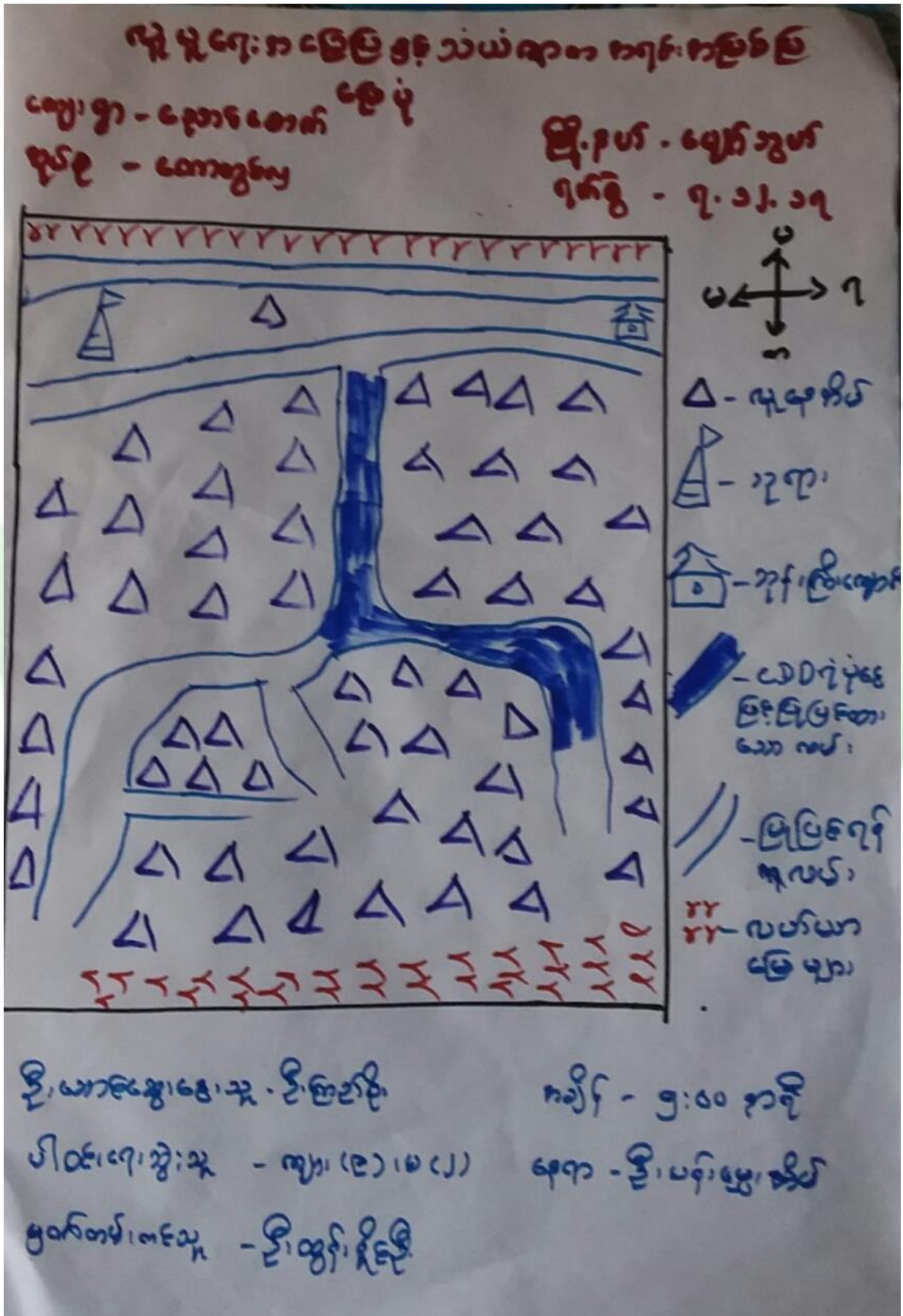



ကျေးရွာမြေပုံသုံးသပ်ချက်။

လူမှုများ ကရင် ဗြဟ္မစရိယသံသရာကရင်၊ ကရင် ဗြ
 ဗြဟ္မစရိယသံသရာ

- ကျေးရွာ ကရင် ဗြဟ္မစရိယသံသရာ များ၊ က၊ လုံ၊ သမ္ဗင် စင်
 ကာက ကို သက်ဝင်ယုံ ဖြစ် ဖြစ်၊ ဝေဇာသု များ၊ ကရင်
 ကသက်ရွေး ဖြစ်သည်။ ကံသိက ကို သိ နှိတ် များ၊ ကို နှိတ်
 ဖြစ်၊ ကြား ဖြစ် နှိတ် ဖြစ်၊ ကရင် ကရင်၊ လူကို ဖြစ်
 သည်။

- သာကဝ ကရင်၊ က ဗြဟ္မစရိယသံသရာ သာ ဗြဟ္မစရိယသံသရာ
 ဖြစ် ဝေဇာ သု များ၊ ကပေါ် ဝေဇာ သု ဖြစ် ဖြစ် ဖြစ် ဖြစ်။



၆.၂။ကျေးရွာအရင်းအမြစ် ပိုင်ဆိုင်မှုသုံးသပ်ခြင်း။

ပိုင်ဆိုင်မှု သုံးသပ်ခြင်း

အုပ်စု - တောတွင်း	ဦးနယ် - ဖျော်ဘွယ်	
ကျေးရွာ - မေအင်တော်	ရက်စွဲ - ၄.၁၂.၂၀၁၇	
အရင်းအမြစ်သုံးစွဲမှု		
အမျိုးသား	အမျိုးသမီး	အမျိုးသား ၊ အမျိုးသမီး
ဇွန်ဒေါင်	ကပ်သွယ်စက်	ကာ
ခွာ စာစဉ်စက်	ထင်း/ဖိ	ဆိုကေယ
ခွာ		လှည့်
		လက်ယာ
ဦးတောင်ဆွေးမွှေးသူ - ဦးမစမောင်	ကျေး -	
ပါထိုင်ဆွေးမွှေးသူ - ကျား(၁၄)၊(၁၀)		
မှတ်တမ်းစာသူ - ဦးထွန်းနိုင်	အချိန် -	



၆.၃။ ကျေးရွာ၏လူမှုစီးပွားအဆင့်သတ်မှတ်ခြင်း။ (Wealth Ranking)

ဒိန္တာ ဝ ဝုတ္တေ ယဝ ပြု. ကာဏ် သတ် ပြတ် ဟုတ်
 ကျေးဥာ . ဝုဘင်ဆောက် ချ. နယ် . ဝေဟန္တရ
 ကျေးဥာ စုပုံ . ကောဇွင်ဗျ ဂုဏ် . ၁၅ . ၃ . ၁၇

အမျိုးအစား	သတ်မှတ်ချက်များကိုးကွယ်	အိမ်ထောင်စု အရေအတွက်	ရာခိုင်နှုန်း
ချမ်းသာ	တိုက်အိမ်၊ ကား၊ လယ် (၁၅) ဇက၊ ဆိုင်ကယ်၊ ထွန်တက်၊ နွား ၅၀၀၀ အိမ်	၅၆	၁၅%
အလယ်အလတ်	လယ် (၂) ဇက၊ နွား ၂ကောင် ဆိုင်ကယ်၊ ထွန်ကား၊ ဆွန်မိုး	၅၄	၁၅%
နွမ်းပါး	လက်လုပ်လက်စား၊ ထွန်ကား၊ လယ် (၁) ဇက	၃၄	၃၃%
စုစုပေါင်း		၁၀၄	၁၀၀%



ဥစ္စာနေကြွယ်ဝမှုသုံးသပ်ချက်။

ဥစ္စာစာဖြေဖော်ပြချက်၊ နားထောင်သတ်မှတ်ချက်

ကျား - ညောင်စောက်

ဇနီး - မော်ဂျယ်

ဥပဒေ - တောတွင်း

ရက်စွဲ - ၁၅.၃.၁၇

- နှစ်သားသော နိမ့်ထောင့်စုများသည် ခိုက်ကိပ်၊ လဟာ (၁၅)၊ ဇကဆ၊ ဆိုက်ကယ်၊ ဟိုက်ကယ်၊ နွား၊ ဖန်ထပ်ကိပ် စသည့်ဖြင့် ဖိုင်ဆိုက်ဖြင့် နိမ့်ထောင့်စု နဂေ့ကတွက် ဟာ ၁၅ ကိပ်ဖြင့်၊ နုရိုဒေါက်၊ က၊ ဖြင့် (၁၅) နုရိုဒေါက် ဖြစ်သည်။
- ဘလဟာကလတ် နိမ့်ထောင့်စုများ ဟာ လဟာ (၅)၊ ဇက၊ နွား၊ (၂)၊ ကော့ဆိုက်ကယ်၊ ဆဂုံက၊ သွပ်ဖို၊ ကိပ် စသည်တို့၊ ဖိုင်ဆိုက်ဖြင့်၊ နိမ့်ထောင့်စု (၅) နုရိုဒေါက်၊ က၊ ဖြင့် (၅) ဟာ ဖြစ်သည်။
- ဆက်လက်လက်စား၊ ဆဂုံက၊ လဟာ (၁)၊ ဇက ဖြစ်စေ နိမ့်ထောင့်စု ဟာ ကို နှစ် သား သော နိမ့်ထောင့်စုများ၊ ကဖြစ် သတ်မှတ်ထားပြီး၊ နဂေ့ကတွက် ဟာ (၃၃) နိမ့်ထောင့်စု ဖြစ်သည်။ နုရိုဒေါက်၊ က၊ ဖြင့် (၃၃) ဟာ ဖြစ်သည်။



ရာသီခွင်ပြ ပြက္ခဒိန် သုံးသပ်ချက်

ရာသီခွင်ဖြူဖြူကြွဒိန်
ဆွေးနွေးခြင်းဖြင့် ဆန်းစစ်ခြင်း

- ရာသီဥတု မကုန်ဖြင့် စာပေါင်း၊ တန်ခူး၊ ကဆုန်လများတွင်
မေပူချိန်ဖြင့်သော်လည်း၊ ဝါဆိုလမှ တန်ဆောင်မုန်းလကတိုင်
စိုပြည်သော ကာလ ဖြစ်သည်။ မှတ်တော်လမှ တပို့၊ ဇွန်လ
ကတိတေးများသော ရာသီ ကို ခံစားရပါ သည်။
- ဇွန်လမှ စတင် မေပူဖြင့် ယာသီး ဖြင့် ကြီးကြီးကုန်ကြီး
ဖြိုးစား စားစားပျိုးပွား ဖွားမြင်ပါသည်။
- ကလေးကလေးကလေး၊ ကလေး၊ ကလေး၊ ဖွားမြင်မှုများ ယာဖြစ်သည်။
- မှတ်တော်ရာသီ မကုန်ဖြင့် စာပေါင်းလထွက် ကုစားပွဲစား
ကြီးကြီး၊ လစာလျက် မှတ်တော်များလည်း ခြံတက်သေး
ပါသည်။



ပင်းပုံစံကိုသုံးပြု၍ အဖွဲ့အစည်းများချိတ်ဆက်မှု

ဗဟိုပုံစံအရ - ငါ့၏ အဖွဲ့အစည်းချိတ်ဆက်မှုအား မေးမြန်းခြင်း

ကျေးဇူးတင် - စာအုပ်အစာအိမ်
 ရုပ်ပုံ - လောကဗေဒ

မြို့နယ် - ရေဒီယို
 ရန်ကင်း - ၁၇ - ၁၁ - ၂၀၁၇

ကျေးဇူးတင်ခြင်းဖြင့် အဖွဲ့အစည်းများ	ကျေးဇူးပြုပေးပြီးနောက် အဖွဲ့အစည်းများ
<ul style="list-style-type: none"> - ဒီ/ထောက်ပံ့ကော်မတီ - အုပ်ချုပ်ရေးဌာန - ဘဏ္ဍရေး၊ နယ်ရေး၊ အဖွဲ့ - ဒီ.ကော်မတီ - ဓမ္မစဉ်က - လူငယ်အဖွဲ့ 	<ul style="list-style-type: none"> - C D D - ကျေးလက် - နိုင်ငံရေး - သမဂ္ဂ - အုပ်ချုပ်ရေး - ရေဒီယို - E. P. C - ပညာရေးဌာန

ဒီ.ကော်မတီ - ဒီ.ပျံ့နှံ့ရေး၊ ဖော်ပြချက် စာမျက်နှာ - ၀:၀၀ နာရီ

ပါဝင်ရေးအဖွဲ့အစည်း - ကျား (၁၅)၊ မ (၁၅) ၁၇၇ - ဒီ.ပျံ့နှံ့ရေး

ပွဲစာအုပ်စာအုပ် - ဒီ.ပျံ့နှံ့ရေး



ဗင်းပုံစံအသုံးပြု၍ အဖွဲ့အစည်း ဦးစီးဌာန မှု အား
လေ့လာခြင်း

ကျေးဇူး - ရွေးကောက်တင်
ပုဂ္ဂိုလ် - တောင်ကုန်

မြို့နယ် - ပျော်တောင်
ရက်စွဲ - ၇.၁၀.၁၂.၁၇



ဒီဂရီပိုင်ဆိုင်မှု - ဒီဂရီ၊ ဒီဂရီအား

ကရိတ် - ၈၀၀၀၀၀

ဒီဂရီပိုင်ဆိုင်မှု - ကျား (၁၅)၊ မ (၁၅)

ကျား - ဒီဂရီပိုင်ဆိုင်မှု

ပုဂ္ဂိုလ်ရေးရာ - ဒီဂရီပိုင်ဆိုင်မှု

ကျား - ဒီဂရီပိုင်ဆိုင်မှု



မင်းပုံစံ

ဆွေးနွေးခြင်းဖြင့် ဆန်းစစ်ခြင်း

- CDA , ဖြစ်စဉ် နောင် ကောင်းတဲ့ မှာ ဈေးကွက် ဖွံ့ဖြိုးရေး၊ ကုမ္ပဏီ စစ်ကစားစွမ်းဆောင်ရည် မြှင့်တင်ရေး၊ ဈေးကွက် မျှော်လင့်ချက်များတွင် ကဏ္ဍ ဦးစားပေးခြင်း လုပ်ကိုင်ခြင်း ဖြစ်သည်။
- ဝတ်စုံစက် ကုသင်း၊ ပဟေဠိစက် ကုသင်း၊ ကျောင်းကန်မတီ ဦးကင်း မဖွဲ့၊ နေပြည်တော် မဖွဲ့ စွာလည်း ပါဝင်ဆောင်ရွက် ဖြစ်ပါသည်။
- ပညာရေး ဌာန၊ ကျေးလက်ဦးစီးဌာန၊ ဆွေစုစုစုံစုံ ဦးစီး လည်း ချိတ်ဆက်မှု စွာ ဖြစ်ပါသည်။



පරික්ෂණ වාර්තාව

ආයතන - දකුණු පළාත
දිනය - 2023

මූලාශ්‍රය - පර්යේෂණ
මාසය - 07-2023

කාර්ය මණ්ඩලය:

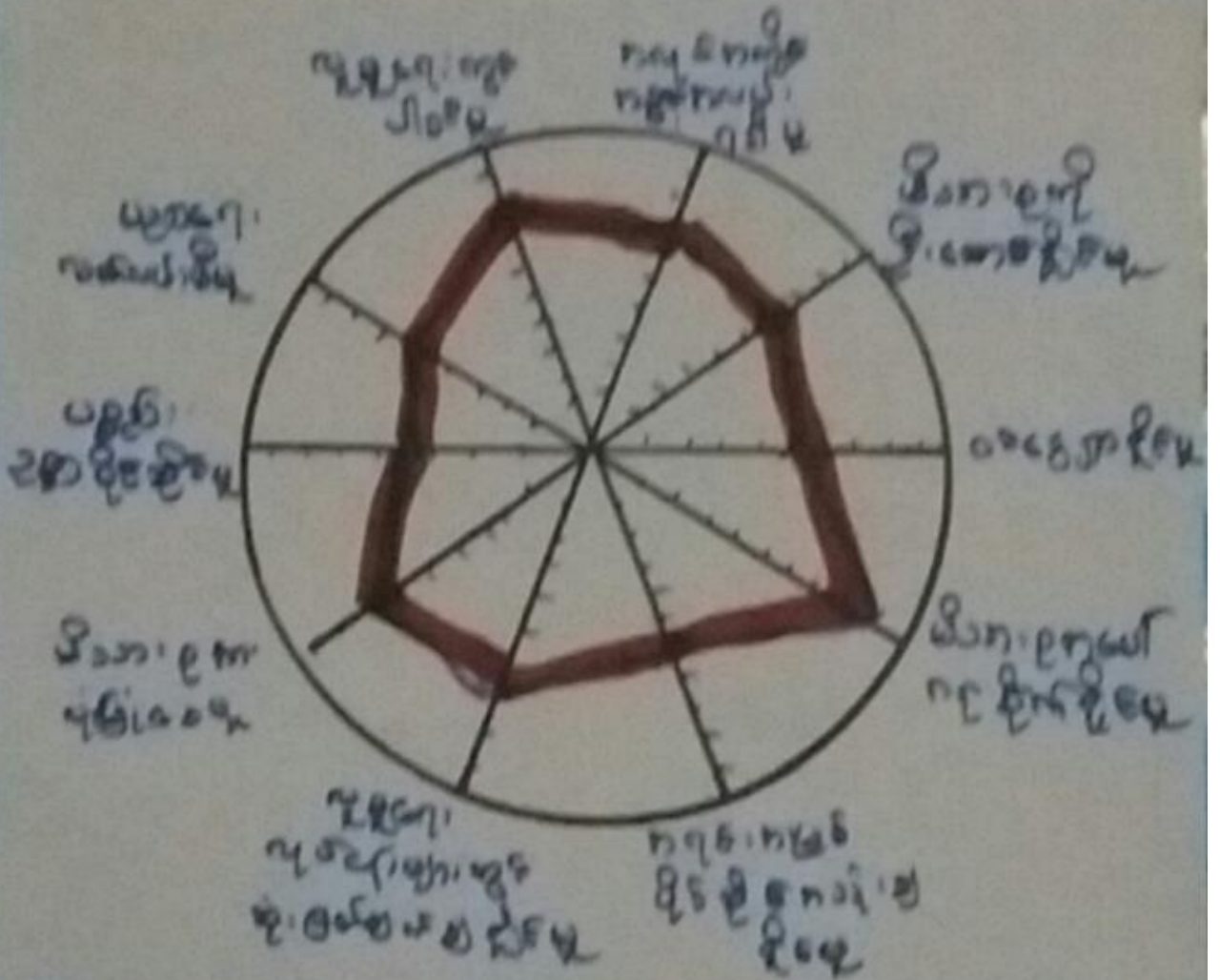

දකුණු පළාත - කොළඹ

පර්යේෂණ මධ්‍යස්ථානය

විමර්ශන මාසය - 07 (2023)

මාසය - 07-2023

සහකාර මහත්මිය - ආචාර්ය ආර්ථික



၆.၇။ ပြဿနာသစ်ပင် (Problem Tree)

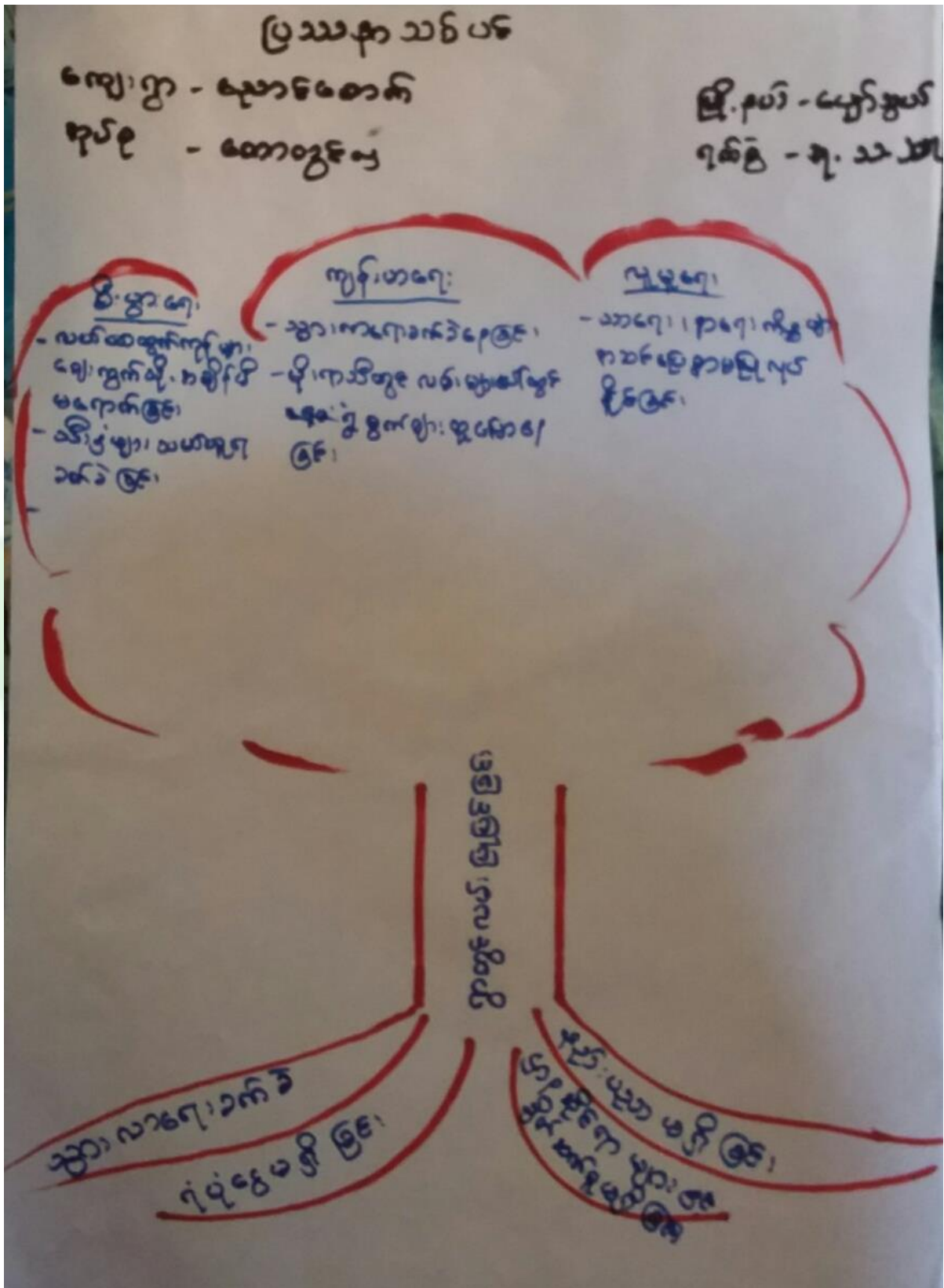



ပြဿနာသစ်ပင်

ကျေးရွာ- ညောင်တော်

ဦးရှင်- ပျော်စွယ်

ကုန်စုံ - တောတွင်း

၇၆၉ - ၇.၁၂.၁၉

- ကျေးရွာတွင် လယ်များ ပျက်စီးနေခြင်းကြောင့် လူရပ်များ၊ ငါးဖွားများ၊ ကျေးရွာများ၊ ကိစ္စများတွင် ပြစ်ဒဏ်များမှာ ဗြဟ္မစေတီ ၁၇၇ စတုရန်းမီတာ၊ သီးနှံများ သက်တောတွင် ခက်ခဲကြောင်း၊ မိုးရာသီတွင် များစွာကျရောက်ခြင်းကြောင့်၊ သာဓက၊ နာဓက၊ ကိစ္စများ၊ ကပ်နေသော ကျေးရွာများတွင် နေထိုင်မှုကို ခက်ခဲစေပြီး ဆီးကျိတ်၊ များစွာကျရောက်ခြင်းကြောင့်၊
- လုံခြုံရေးအတွက် ပစ္စည်းများ၊ ပေးကမ်းခြင်း၊ ကပ်နေသော ကျေးရွာများ နှင့် ဆက်သွယ်ရေးအတွက် နိုင်ငံတော် ကျေးရွာ ဦးရှင်၏ ကိုယ်စားပြု ကုန်ထုတ်ကုန် အဖွဲ့၏ ဝန်ထမ်းများ ပါဝင်ပါသည်။



ကျေးဇူး - ရွာအရောက်

မြို့ရှယ်၊ ဗဟိုကွယ်

ကျေးဇူးစုပုံ၊ တောတွင်းလှ

ကောက်ကပ်၊ ကတားစာအိုးများ	ဂျေ ၅၂၆ ဖွဲ့စည်းပုံ၊ ညက်	ပွဲ၊ မြို့၊ ကျေးလက်၊ များ
<ul style="list-style-type: none"> - ကစည်း၊ စား၊ ပွဲများ၊ ဖြေလုပ်ရာ ဂေရာခံကပ်ခြင်း 	<ul style="list-style-type: none"> - ကျေးဇူးမယ်၊ ကစည်း၊ စား၊ ပွဲများ၊ ဖြေလုပ်ရာ ခက်ခဲမှုပစ္စည်း၊ ကတားစာအိုးစာရ 	<ul style="list-style-type: none"> - ကစည်း၊ စား၊ ခန်း၊ မ
<ul style="list-style-type: none"> - မိုးတွင်း၊ ကလေး၊ လမ်း၊ မကောင်း၊ ဖြစ်၊ ကြောင့်၊ သွားလာရေး၊ ခက်ခဲခြင်း 	<ul style="list-style-type: none"> - လမ်း၊ ကောင်း၊ ဖြစ်၊ ကောင်း၊ သွားလာရေး၊ ကတားစာအိုး လွယ်ကူစေရေး 	<ul style="list-style-type: none"> - ကျေးဇူး တွင်းလမ်း
<ul style="list-style-type: none"> - စာကြည့်၊ စိုက်၊ ပြင်၊ ကြောင့်၊ မဟုတ် သူတရား၊ ပါးခြင်း 	<ul style="list-style-type: none"> - စာကြည့်၊ စိုက်၊ ပြင်၊ ကြောင့်၊ ကမ္ဘာပညာမဟုတ်သူတို့၊ ကာကွယ်ရေး 	<ul style="list-style-type: none"> - စာကြည့်၊ စိုက်
<ul style="list-style-type: none"> - K.G ကျောင်း၊ အောင်၊ ပြင်၊ ကောင်း၊ ကတား၊ များ၊ ပညာ၊ သင်၊ ကြား၊ ရက်ခြင်း 	<ul style="list-style-type: none"> - K.G ကျောင်း၊ အောင်၊ ပြင်၊ ကောင်း၊ ပညာ၊ သင်၊ ကြား၊ ရက်လွယ်စေရေး 	<ul style="list-style-type: none"> - K.G ကျောင်း၊ အောင်
<ul style="list-style-type: none"> - က၊ ကတား၊ ကွင်း၊ ပြင်၊ ကြောင့်၊ က၊ ကတား၊ မြို့၊ ပွဲများ၊ ဖြေလုပ်ရာ ခက်ခဲခြင်း 	<ul style="list-style-type: none"> - က၊ ကတား၊ ကွင်း၊ ပြင်၊ ကြောင့်၊ က၊ ကတား၊ စိုက်၊ ကာကွယ်ရေး 	<ul style="list-style-type: none"> - က၊ ကတား၊ ကွင်း



ကျေးဇူး . ဆောင်ရွက်

ဦး . နယ် . ဖွဲ့စည်း

ကျေးဇူးလုပ်စေ တာဝန်ပေး

ရက်စွဲ .

အမှတ် နံပါတ် စဉ်	ဖွဲ့ ဦးကျေး လုပ်ငန်း	ကန့်သတ်ချက်	ရက်စွဲ
၁	ကျေးဇူးစွမ်းအားအားပေးရန်	က + မ	၂၀၂၀
၂	K.G မှ ဦးကျေး	က + မ	၂၀၂၄
၃	အခြေခံ ဝါကျ	က + မ	၂၀၂၅
၄	ကစားစဉ် ဝါကျ	က + မ	၂၀၂၇
၅	လူမှုဝန်ဆောင်မှု	•	၂၀၂၈
၆	ကစား ကစား ကွင်း	ကျား	၂၀၂၇



၆။ ကော်မတီဝင်များရွေးချယ်ခြင်းနှင့်ကျေးရွာဖွံ့ဖြိုးရေးအစီအစဉ်ဆောင်ရွက်မှုမှတ်တမ်းဓါတ်ပုံများ



ကော်မတီရွေးချယ်ရန် မဲရေတွက်နေစဉ်



စီမံကိန်းမိတ်ဆက်အစည်းအဝေးမှတ်တမ်းဓါတ်ပုံ



အမျိုးသမီးများပင့်ကူအိမ်ကွန်ယက်ရေးဆွဲနေစဉ်မှတ်တမ်းဓါတ်ပုံ



ကျေးရွာဖွံ့ဖြိုးရေးဦးစားပေးမဲပေးရန်တန်းစီနေကြစဉ်



ကျေးရွာလုပ်ငန်းခွဲအတွက်အခက်အခဲများဖော်ထုတ်ဆွေးနွေးစဉ်



ကော်မတီဝင်များစာရင်း

ရက်	အမည်	ကျား-မ	ရာထူး
၀	မြ.ကျွန်းစိမ်း	ကျား	ကျေး.ဌာန/တောက်ကော်မတီ
၁	ဒေါ်ဝင်းစိမ်း	မ	ကျေး.ဌာန/တောက်ကော်မတီ
၂	ဒေါ်အေးအေး	ကျား	ကျေး.ဌာန/အထူးကိုင်
၃	ဒေါ်အေးအေး	ကျား	ဝယ်ယူရေး/အုပ်ကော်မတီ
၄	ဒေါ်အေးအေး	ကျား	ဝယ်ယူရေး/အုပ်ကော်မတီ
၅	ဒေါ်အေးအေး	မ	ဝယ်ယူရေး/အုပ်ကော်မတီ
၆	ဒေါ်အေးအေး	ကျား	ဆေးကြောရေး/အုပ်ကော်မတီ
၇	ဒေါ်အေးအေး	ကျား	ဆေးကြောရေး/အုပ်ကော်မတီ
၈	ဒေါ်အေးအေး	မ	ဆေးကြောရေး/အုပ်ကော်မတီ
၉	ဒေါ်အေးအေး	ကျား	ရည်ပတ်ရေး/အုပ်ကော်မတီ
၁၀	ဒေါ်အေးအေး	ကျား	ရည်ပတ်ရေး/အုပ်ကော်မတီ
၁၁	ဒေါ်အေးအေး	မ	ရည်ပတ်ရေး/အုပ်ကော်မတီ
၁၂	ဒေါ်အေးအေး	ကျား	ဆေးကြောရေး/အုပ်ကော်မတီ
၁၃	ဒေါ်အေးအေး	မ	ဆေးကြောရေး/အုပ်ကော်မတီ
၁၄	ဒေါ်အေးအေး	ကျား	ကျေး.ဌာန/အထူးကိုင်
၁၅	ဒေါ်အေးအေး	မ	ကျေး.ဌာန/အထူးကိုင်
၁၆	ဒေါ်အေးအေး	ကျား	ကျေး.ဌာန/အထူးကိုင်
၁၇			
၁၈			
၁၉			
၂၀			
၂၁			
၂၂			
၂၃			
၂၄			
၂၅			

စုစုပေါင်း (၅၆) ယောက် ကျား- (၅၀) ယောက် +မ- (၆) ယောက်

ကျေးဌာနအုပ်စုစီမံကိန်းအထောက်အကူပြုကော်မတီ

ဒေါ်အေးအေး..... ကျေးဌာနအုပ်စုစီမံကိန်းအထောက်အကူပြုကော်မတီ၊ ဥက္ကဋ္ဌ

ဒေါ်အေးအေး..... ကျေးဌာနအုပ်စုစီမံကိန်းအထောက်အကူပြုကော်မတီ၊ ဥက္ကဋ္ဌ

ဒေါ်အေးအေး..... ကျေးဌာနအုပ်စုစီမံကိန်းအထောက်အကူပြုကော်မတီ၊ ဘဏ္ဍာရေးမှူး

မှတ်တမ်းတင်သူ
အမည်။

ရာထူး။ လူထုစည်းရုံးရေးမှူးရက်စွဲ။/...../.....



၈။ ကျေးရွာအခြေခံအချက်အလက်များ (ပုံစံ-၁)

ပုံစံ - ၈ - ၁ ကျေးရွာအခြေခံအချက်အလက်များ (Form PC 1)

လမ်းညွှန်ချက်၊ ကျေးရွာတစ်ရွာသို့ ပထမဆုံးမိတ်ဆက်ခရီး သွားရောက်သောအခါ လူထုစည်းရုံးရေးမှူးသည် ကျေးရွာ ခေါင်းဆောင်များအား ကျေးရွာအချက်အလက်များကို မေတ္တာရပ်ခံ၍ တောင်းခံရသည်။ ဤအချက်အလက်များကို စီမံကိန်း မိတ်ဆက်အစည်းဝေးမတိုင်မီတောင်းခံရမည်။ စီမံကိန်းမိတ်ဆက်အစည်းဝေးတွင် လူထုစည်းရုံးရေးမှူးသည် ဤအချက်အလက် များအား စစ်ဆေးပြီး မှန်ကန်အောင်ပြုလုပ်ရမည်။ ပြီးနောက်တွင် လူထုစည်းရုံးရေးမှူးမှ သတင်းအချက်အလက်ထံသို့ Tablets မှ တစ်ဆင့် ဖြည့်သွင်းရမည်။

ကျေးရွာခေါင်းဆောင် အမည် မြ.နယ် နေအိမ်	ကျေးရွာခေါင်းဆောင်၏ ဝန်းနံပါတ် ၀၂-၄၀၂၅၅၉၂၀၁	လူထုစည်းရုံးရေးမှူး၏ အမည် မြ.နယ်
ပြည်နယ်တိုင်းဒေသကြီး မန္တလေး	မြို့နယ် ပျော်တွဲ	ကျေးရွာအုပ်စု ကျေးရွာ
ကောသလ ကောသလ	ကျေးရွာအုပ်စု ကျေးရွာ	ကျေးရွာ ကျေးရွာ

လူမျိုးစု	အိမ်ထောင်စုအရေအတွက်	ကိုးကွယ်သည့်ဘာသာ	အိမ်ထောင်စုအရေအတွက်
လူမျိုးစု (၁) မြန်မာ	၁၀၈	ဘာသာ (၁) ဗုဒ္ဓ	၁၀၈
လူမျိုးစု (၂) -----		ဘာသာ (၂) -----	
လူမျိုးစု (၃) -----		ဘာသာ (၃) -----	
လူမျိုးစုစရာ -----		ဘာသာစရာ -----	
အခြား			
	အရေအတွက်		
မသန်စွမ်းသူများ			
သက်ကြီးရွယ်အိုများ (၆၅ နှစ် နှင့် အထက်)	၄၀		
စင်စားရောင်			

	အမျိုးသား (အရေအတွက်)	အမျိုးသမီး (အရေအတွက်)
လူဦးရေ		
လူမျိုးစု (၁) မြန်မာ	၂၄၆	၂၆၁
လူမျိုးစု (၂) -----		
လူမျိုးစု (၃) -----		
အခြား		
အိမ်ထောင်စုဦးစီး	၉၂	၁၆

(၈) အခြေခံအောက်အဖွဲ့ အသုံးအဆောင်များ

စာသင်ကျောင်း	အမှတ် ခြံမပါ	ကျန်းမာရေး	အမှတ် ခြံမပါ	ဘာသာရေး အဆောက် အအုံများ	အမှတ် ခြံမပါ
--------------	-----------------	------------	-----------------	----------------------------	-----------------



အထက်တန်းကျောင်း	<input type="checkbox"/>	ဆေးရုံ	<input type="checkbox"/>	ဝေတီ	<input checked="" type="checkbox"/>
အလယ်တန်းကျောင်း	<input type="checkbox"/>	ကျန်းမာရေးဌာန	<input type="checkbox"/>	ဘုန်းကြီးကျောင်း	<input checked="" type="checkbox"/>
ပုလဲတန်းကျောင်း	<input type="checkbox"/>	ကျန်းမာရေးဌာနခွဲ	<input type="checkbox"/>	ဟိန္ဒူဘုရားကျောင်း	<input type="checkbox"/>
ပုကြီးကျောင်း	<input type="checkbox"/>	ဆေးပေးခန်း	<input type="checkbox"/>	ခရစ်ယာန်ကျောင်း	<input type="checkbox"/>
အခြား	<input type="checkbox"/>	အခြား	<input type="checkbox"/>	ဗလီ	<input type="checkbox"/>
				အခြား	<input type="checkbox"/>
မှတ်ချက်		မှတ်ချက်		မှတ်ချက်	

(ဂ) ကျွမ်းကျင်သူများမှတ်တမ်း (ကျေးရွာတွင်နေထိုင်သော သို့မဟုတ် တခြားရွာမှလာရောက်သော ကျွမ်းကျင်သူများ)

(ခ) စာသင်ကျောင်း			(၂) ကျန်းမာရေး			(၃) လက်မှုပညာရှင်		
	ရွာတွင်နေထိုင်သူ	အခြားရွာမှလာသူ		ရွာတွင်နေထိုင်သူ	အခြားရွာမှလာသူ		ရွာတွင်နေထိုင်သူ	အခြားရွာမှလာသူ
ပုလဲတန်းပြဆရာ/မ	<input checked="" type="checkbox"/>	<input type="checkbox"/>	ဆရာဝန်	<input type="checkbox"/>	<input type="checkbox"/>	လက်သမား	<input checked="" type="checkbox"/>	<input type="checkbox"/>
အထက်တန်းပြဆရာ/မ	<input checked="" type="checkbox"/>	<input type="checkbox"/>	လက်ထောက်ကျန်းမာရေးမှူး	<input type="checkbox"/>	<input type="checkbox"/>	ပန်းရံ	<input checked="" type="checkbox"/>	<input type="checkbox"/>
အလယ်တန်းပြဆရာ/မ	<input type="checkbox"/>	<input type="checkbox"/>	အမျိုးသမီးကျန်းမာရေးဆရာမ	<input type="checkbox"/>	<input type="checkbox"/>	လျှပ်စစ်ကျွမ်းကျင်ပညာရှင်	<input type="checkbox"/>	<input type="checkbox"/>
ပုကြီးဆရာ/မ	<input type="checkbox"/>	<input type="checkbox"/>	သားရွားဆရာမ	<input type="checkbox"/>	<input type="checkbox"/>	ရေပိုက်သူယ်သူ	<input type="checkbox"/>	<input type="checkbox"/>
အခြား	<input type="checkbox"/>	<input type="checkbox"/>	ပြည်သူ့ကျန်းမာရေးလုပ်သား	<input type="checkbox"/>	<input type="checkbox"/>	စက်ပြင်ဆရာ	<input type="checkbox"/>	<input type="checkbox"/>
မှတ်ချက်			မှတ်ချက်			မှတ်ချက်		

(ဃ) ကျေးရွာသို့ ရောက်ရှိနိုင်သည့် လမ်းအခြေအနေ / ကျေးရွာတစ်ရွာသည် ၎င်း၏ ကျေးရွာအုပ်စုနှင့် ဆက်သွယ်ထားသော လမ်းအခြေအနေ (အောက်ဖော်ပြချက်ကို ဝိုင်းပါ)

ကျောက်ကြမ်းလမ်း ကတ္တရာလမ်း ကွန်ကရစ်လမ်း မော်တော်ဆိုင်ကယ်လမ်း
မြီးကျောက်စင်းလမ်း မြေသားလမ်း လူသွားလမ်း အခြား _____

(င) ကျေးရွာတွင် ဖွဲ့စည်းပုံစံချက်

- (၁) လူထုပတ်ဝန်းကျင်ဆိုင်ရာ ဤကျေးရွာတွင် ကျေးရွာဖွဲ့စည်းမှု စီမံချက်ရှိခဲ့ပါသလား? ဝိုင်းပါ
ရှိပါသည်/မရှိပါ/မသိပါ
- (၂) ရှိခဲ့ပါလျှင် ဤစီမံချက်ကို မည်သည့် ခုနှစ်တွင်ပြင်ဆင်ခဲ့ပါသနည်း? နှစ်-----/မသိပါ
- (၃) ဤစီမံချက်ကို မြှင့်တင်မှုအတည်ပြုခဲ့ပါသလား? ပြုခဲ့ပါသည်/မပြုခဲ့ပါ/မသိပါ

(စ) ခရီးအကွာအဝေး

- (၁) ဤကျေးရွာ၏ပတ်ပတ် ငှက်ကျေးရွာအုပ်စု၏ပတ်ပတ် အထိ ခရီးခိုင်းမည်မျှ ကွာဝေးသနည်း? မိုင် ^{၁၅}-----/မသိပါ
- (၂) ဤကျေးရွာမှ ငှက်ကျေးရွာအုပ်စု၏ပတ်ပတ် သွားလာရာတွင် ကြားဖြင့်သည့် အချိန်

ခြောက်သွေ့ရာသီတွင် ကြာချိန် ----- ၃၀ မိနစ် ----- ထော်လာ/မော်တော်ဆိုင်ကယ်/ခြေလျင်/လား/မော်တော်ဘုတ်/အခြား -----

မိုးရာသီတွင် ကြာချိန် ----- ၃၅ မိနစ် ----- ထော်လာ/မော်တော်ဆိုင်ကယ်/ခြေလျင်/လား/မော်တော်ဘုတ်/အခြား -----



(ဆ) ပတ်ဝန်းကျင်ဆိုင်ရာ သဘာဝဘေးအန္တရာယ်

ဤကျေးရွာတွင် ရေကြီးခြင်းကဲ့သို့ သဘာဝဘေးအန္တရာယ်ကျရောက်မှုခြင်း ရှိပါသလား။

မရှိပါ ရှိပါသည် ရှိလျှင်ခေါ်ပြပါ -----

(ဇ) ကျေးရွာတွင် ဖွဲ့စည်းထားသော အဖွဲ့အစည်းများ

လူထုပညာပြန့်ပွားရေးအဖွဲ့၊ ဤကျေးရွာတွင် ကျေးရွာဖွံ့ဖြိုးရေးအတွက် အစိုးရ (သို့) ရွာသားများကော်မတီ(သို့) စီမံကိန်းတင်စာရဖွဲ့စည်းထားသည့် အဖွဲ့အစည်းများရှိပါသလား။

(၁) -----

(၂) -----

(ဈ) အထွေထွေအုပ်ချုပ်ရေး ဦးစီးဌာန (GAD) မှ မှတ်တမ်းတင်ထားခြင်း

ဤကျေးရွာသည် အထွေထွေအုပ်ချုပ်ရေး ဦးစီးဌာန (GAD) မှ မှတ်တမ်းတင်ထားမှု ရှိပါသလား။

မရှိပါ ရှိပါသည်

ကျေးရွာခေါင်းဆောင်

အမည် ဦး ပရိသတ္တ

လက်မှတ်  ခန.ဖွ

လူထုစည်းရုံးရေးမှူး

အမည် ဦးကျော်စွာ

လက်မှတ်  ခန.ဖွ



၉။ ပုံစံ ၈-၂။ စီမံကိန်းစက်ဝန်းအချိန်ဇယား

ပုံစံ - ၈ - ၂ - စီမံကိန်းစက်ဝန်းအချိန်ဇယား (PC 2)

လမ်းညွှန်ရွာတွင် သက်ဆိုင်ရာလူထုစုစည်းရုံးရေး/လက်ထောက်နည်းဥပဒေများမှ စီမံကိန်းစက်ဝန်းအဆင့်တစ်ခုစီဖြိုဖီးတိုင်း တေးရွာနှင့် တေးရွာအုပ်စုအတွက် ဤပုံစံကို ဖြည့်သွင်းရမည်။

စည်းရုံးရေးမှူး/ဝန်ထမ်း အမည် **ဒါ.အုန်းစိန်စိန်**၊ နေအိမ်လိပ်စာ **၇.၁၂.၂၀၁၇**၊ စက်ဝန်းအားအမှတ်ဖြင့်ပါ စက်ဝန်း(၁)၊ စက်ဝန်း(၂)၊ စက်ဝန်း(၃)

နေ့စွဲ **၇.၁၂.၂၀၁၇**၊ စက်ဝန်း(၄)

ပြည်နယ်/တိုင်း **မန္တလေး**၊ ပြို့နယ် **ပျော်စွတ်**၊ တေးရွာအုပ်စု **ဟောတူဇယ**၊ တေးရွာ **မညာဒေဇာ**

စီမံကိန်းထောက်ပံ့မှုအဆင့်များ	နေ့စွဲ		အစည်းအဝေးတွင်တက်ရောက်သူအရေအတွက်			
	စတင်သည့် နေ့	ပြီးဆုံးသည့်နေ့	အမျိုးသား အရေအတွက်	အမျိုးသမီး အရေအတွက်	အိမ်ထောင်စု အရေအတွက်	လူမျိုးစုတက်ရောက်သူ အရေအတွက် နှင့် လူမျိုးစုအမည်
၁။ တေးရွာစီမံကိန်း မိတ်ဆက်အစည်းအဝေး	၇.၁၂.၁၇	၇.၁၂.၁၇	၃၈	၂၉	၆၇	၆၇ မမာ
၂။ တေးရွာဖွံ့ဖြိုးရေး စီမံချက်ရေးဆွဲခြင်း အစည်းအဝေး	၈.၁၂.၁၇	၈.၁၂.၁၇	၃၉	၂၉	၆၈	၆၈ မမာ
၃။ တေးရွာအုပ်စု လုပ်ငန်းဆုံးဖြတ်ချက်ချသည့် အစည်းအဝေး	၁၅.၁.၁၈	၁၅.၁.၁၈	၁၀	၇	၁၇	၁၇ မမာ
၄။ ပြို့နယ်အဆင့် စီမံကိန်းရေးဆွဲရေး နှင့် အကောင်အထည်ဖော်ရေးကော်မတီ၏ စီမံကိန်း ခန့်သတ်မှု အစည်းအဝေး			မရှိ	မရှိ	မရှိ	မရှိ
၅။ ပြို့နယ် စီမံကိန်းရေးဆွဲရေး နှင့် အကောင်အထည်ဖော်ရေး ကော်မတီ၏ဆုံးဖြတ်မှုကို ရွာသူ၊ အသိုင်းအဝိုင်းကြားသည့် အစည်းအဝေး						
၆။ စီမံကိန်းလုပ်ငန်းစီမံချက်ရေးဆွဲခြင်း အစည်းအဝေး						



၆.၂။ ဝယ်ယူရေးအစီအစဉ် ရေးဆွဲခြင်း	၂၃.၅.၁၇	၂၃.၅.၁၇	၄၁	၂၇	၆၈	၆၈	မဟာ
၆.၃။ ဘဏ္ဍာရေးကုန်ကျမှု လျာထားအစီအစဉ် ရေးဆွဲခြင်း	၂၃.၆.၁၇	၂၃.၆.၁၇	၁၉	၈	၂၇	၂၇	မဟာ
၆.၄။ ပြင်/ထိန်းအစီအစဉ် ရေးဆွဲခြင်း	၂၃.၅.၁၇	၂၃.၅.၁၇	၄၁	၂၇	၆၈	၆၈	မဟာ
၇။ စီမံကိန်းလုပ်ငန်းခွဲ တိုးတက်မှု စောင့်ကြည့်အစည်းအဝေး							
၇.၁။ အစည်းအဝေး ပထမအကြိမ်	၄.၇.၁၇	၄.၇.၁၇	၈	၅	၁၃	၁၃	မဟာ
၇.၂။ အစည်းအဝေး ဒုတိယအကြိမ်							
၇.၃။ အစည်းအဝေး တတိယအကြိမ်							
၈။ စီမံကိန်းလုပ်ငန်းခွဲ အပြီးသတ်စစ်ဆေးခြင်းအစည်းအဝေး	၂၂.၇.၁၇	၂၂.၇.၁၇	၈	၅	၁၃	၁၃	မဟာ
၉။ လူထုစစ်ဆေးခွဲအစည်းအဝေး	၁.၈.၁၇	၁.၈.၁၇	၃၁	၃၂	၆၃	၆၃	မဟာ

၂၃.၅.၁၇	၂၃.၅.၁၇	၄၁	၂၇	၆၈	၆၈	မဟာ
၂၃.၆.၁၇	၂၃.၆.၁၇	၁၉	၈	၂၇	၂၇	မဟာ
၂၃.၅.၁၇	၂၃.၅.၁၇	၄၁	၂၇	၆၈	၆၈	မဟာ
၄.၇.၁၇	၄.၇.၁၇	၈	၅	၁၃	၁၃	မဟာ
၂၂.၇.၁၇	၂၂.၇.၁၇	၈	၅	၁၃	၁၃	မဟာ
၁.၈.၁၇	၁.၈.၁၇	၃၁	၃၂	၆၃	၆၃	မဟာ



၁၀။ ပုံစံ ၈-၃။ ကျေးရွာဖွံ့ဖြိုးရေးဦးစားပေးအစီအစဉ်

ပုံစံ - ၈ - ၃ ကျေးရွာဖွံ့ဖြိုးရေး ဦးစားပေးအစီအစဉ် (Form PC 3)

လမ်းညွှန်ရွက် အဆင့်(၃) ကျေးရွာဖွံ့ဖြိုးရေးအစီအစဉ်အတွက် ဦးစားပေးအစီအစဉ် ကျေးရွာစီမံကိန်း အထောက်အကူပြု
ကော်မတီသည် လူထုစည်းရုံးရေးမှူးအကူအညီဖြင့် ဤပုံစံကိုပြည့်စုံအောင် ဖြည့်သွင်းရမည်။

လူထုစည်းရုံးရေးမှူး/ဝန်ထမ်း အမည် ဦးထွန်းမြင့်ဦး၊ ခေါ်(မြတ်)မြင့်
 နေ့စွဲ ၈.၁၂.၂၀၁၇ စက်ဝန်းအား အမှတ်ခြစ်ပါ (✓) စက်ဝန်း(၀)
 စက်ဝန်း(၂) စက်ဝန်း(၃) စက်ဝန်း(၄)

ပြည်နယ်/တိုင်း မန္တလေး၊ မြို့နယ်/မြို့နယ် ကျေးရွာအုပ်စု ကျေးရွာ ပျဉ်းမာန်
 က။ အခက်အခဲအတားအဆီးများအားဆွေးနွေးခြင်း - ယခုလက်ရှိအခြေအနေတွင် ဤကျေးရွာဖွံ့ဖြိုးတိုးတက်ရေးအတွက်
 အဓိက အခက်အခဲအတားအဆီးများသည် မည်သည်များဖြစ်ပါသနည်း။ (အမျိုးသား/သမီး အနည်းဆုံးအခက်အခဲ ၅
 ခုစီဖော်ပြပါ)

အမျိုးသား အဖွဲ့မှ တင်ပြသောအခက်အခဲအတားအဆီးများ	အမျိုးသမီး အဖွဲ့မှတင်ပြသောအခက်အခဲအတားအဆီးများ
၀ ရွာထွက်ကုန်၊ မြေကောင်း၊ မအား ရှောင် ချို့ရွာပို	၀ ရွာထွက်ကုန်၊ မြေကောင်းကောင်းကောင်း ချို့ရွာပိုရွာပို
၂ ရေကန်များ၊ မြေကောင်းအား နှောင့်နှေးကောင်းများအား	၂ ရေကန်များ၊ မြေကောင်းကောင်း ကောင်း နှောင့်နှေးကောင်း
၃ ကြီးကြပ်ရေးမှူးများ၏ အားပေးမှု/အားပေးမှု	၃ ကြီးကြပ်ရေးမှူးများ၏ အားပေးမှု/အားပေးမှု
၄ ကြီးကြပ်ရေးမှူးများ၏ အားပေးမှု/အားပေးမှု	၄ ကြီးကြပ်ရေးမှူးများ၏ အားပေးမှု/အားပေးမှု
၅	၅
၆	၆
၇	၇

၀။ ဖွဲ့စည်းခြင်း - နောင်လာမည့် (၅)နှစ် အတွင်း ကျေးရွာဖွံ့ဖြိုးရေး ဖွဲ့စည်းလုပ်ထားချက်များအား တင်ပြပါ။

အမျိုးသားအဖွဲ့မှ တင်ပြသောဖွဲ့စည်းချက်များ	အမျိုးသမီးအဖွဲ့မှ တင်ပြသောဖွဲ့စည်းချက်များ
၀ ကျေးရွာကောင်စီဖြင့် ဘွဲ့၊ ကျေးရွာ ဖွဲ့စည်း	၀ ကျေးရွာကောင်စီဖြင့် ဘွဲ့၊ ကျေးရွာ ဖွဲ့စည်း
၂ ကျေးရွာကောင်စီဖြင့် ဘွဲ့၊ ကျေးရွာ ဖွဲ့စည်း	၂ ကျေးရွာကောင်စီဖြင့် ဘွဲ့၊ ကျေးရွာ ဖွဲ့စည်း
၃ ကျေးရွာကောင်စီဖြင့် ဘွဲ့၊ ကျေးရွာ ဖွဲ့စည်း	၃ ကျေးရွာကောင်စီဖြင့် ဘွဲ့၊ ကျေးရွာ ဖွဲ့စည်း
၄ ကျေးရွာကောင်စီဖြင့် ဘွဲ့၊ ကျေးရွာ ဖွဲ့စည်း	၄ ကျေးရွာကောင်စီဖြင့် ဘွဲ့၊ ကျေးရွာ ဖွဲ့စည်း
၅	၅
၆	၆
၇	၇



၈။ လူထုစီမံကိန်း၏ လာမည့် (၄) နှစ်အတွက် အကျုံးဝင်သော ဦးစားပေး ဖွံ့ဖြိုးတိုးတက်မှု လုပ်ငန်း အစီအစဉ်များအားဖော်ပြပါ။

အဆင့်	ကျေးရွာအတွက် ဦးစားပေး ဖွံ့ဖြိုးတိုးတက်မှု လုပ်ငန်းစဉ်များ	အဆိုပြုသူ (အမျိုးသားများ/ အမျိုးသမီးများ/အမျိုးသား+ အမျိုးသမီး)	ခန့်မှန်းကုန်ကျ ဝရိတ်	အကျိုးစီးပွားခွင့်ရှိသူ ခန့်မှန်းခြေ အရေ အတွက်
၁	ရွာတွင်းအစားအသောက်	ကျား + မ		၅၀၇
၂	ကျေးရွာ၊ ကျေးရွာ၊ ကျေးရွာ	ကျား + မ		၅၀၇
၃	ကလေး၊ ကလေး၊ ခါး၊ မ	ကျား + မ		၅၀၇
၄	ရွာတွင်း၊ လူထု	ကျား + မ		၅၀၇
၅				
၆				
၇				

၉။ လူထုစီမံကိန်း၏ လာမည့် (၄) နှစ်အတွက် အကျုံးမဝင်သော ဦးစားပေး ဖွံ့ဖြိုးတိုးတက်မှု လုပ်ငန်း အစီအစဉ်များအားဖော်ပြပါ။

အဆင့်	ကျေးရွာအတွက် ဦးစားပေး ဖွံ့ဖြိုး တိုးတက်မှု လုပ်ငန်းစဉ်များ	အဆိုပြုသူ (အမျိုးသားများ/ အမျိုးသမီးများ/အမျိုးသား+ အမျိုးသမီး)	အခန်းကဏ္ဍ
၁	ရွာတွင်း၊ ကျေးရွာ၊ ပညာ	ကျား၊ မ	
၂	ကျေးရွာ၊ ကျေးရွာ	ကျား၊ မ	
၃			
၄			
၅			
၆			

ခေါင်းဆောင်၊ ကျေးရွာစီမံကိန်းအထောက်အကူပြုကော်မတီမှ အတည်ပြုသည်။

အမည် ဦးအောင်စိန် လက်မှတ် [Signature] ဝန်.ရံ ၇.၁၂.၁၇



၁၁။ ပုံစံ ၈-၄။ ကျေးရွာဖွံ့ဖြိုးရေးစီမံကိန်းလုပ်ငန်းခွဲရွေးချယ်ခြင်းပုံစံ

လူထုဗဟိုပြုစီမံကိန်းစီမံကိန်းလေ့
အပိုင်း ၃။ ၉.၉.၂၀၁၅

ပုံစံ ၈-၄ ကျေးရွာအုပ်စုစီမံကိန်းလုပ်ငန်းခွဲရွေးချယ်ခြင်းပုံစံ

လမ်းညွှန်ချက်။ ။ ကျေးရွာအုပ်စုစီမံချက်ရေးဆွဲသည့်အစည်းအဝေးတွင် ရွေးချယ်ခံရပြီး အစည်းအဝေးမှ အတည်ပြုသည့် အကျဉ်းချုပ်ချက်ကို အကျဉ်းချုပ်ချက် ဖြည့်သွင်းရမည်။
ဤပုံစံအားဖြည့်စုံရာဖြည့်သွင်းပြီးပါက ကျေးရွာအုပ်စုဖွံ့ဖြိုးတိုးတက်ရေးမိမိချက်တွင် နောက်ဆက်တွဲအဖြစ်တွဲထားရမည်။ CF မှ အချက်အလက်များကို MIS သို့ ထည့်သွင်းရမည်။
ကျေးရွာစည်းရုံးရေးမှူး/ဝန်ထမ်းအမည် ဒေါ်လှလှဝင်း

နေ့စွဲ ၂၀၂၀.၀၁.၂၀ မြို့နယ် စစ်ကိုင်းမြို့နယ်
ပြည်နယ်/တိုင်း မန္တလေး စက်ဝန်းအားအမှတ်ဖြစ်ပေးပါ (✓) စက်ဝန်း(၁) စက်ဝန်း(၂) စက်ဝန်း(၃) စက်ဝန်း(၄)

ကျေးရွာအမည်	ဆောင်ရွက်မည့် လုပ်ငန်းများ	အတိုးအထောက်အပံ့	ခန့်မှန်း တိုက်ရိုက်အကျိုး ခံစားနိုင်မည့် လူဦးရေ	အဆိုပြုတင်ပြသူ	စီမံကိန်းမှ ထည့်ဝင်မှု	ခန့်မှန်းကုန်ကျစရိတ်		စုစုပေါင်း
						ကျေးရွာမှ ထည့်ဝင်မှု	အခြားထည့်ဝင်မှု (ဖော်ပြပါ) ထည့်ဝင်ငွေ အမည်/အဖွဲ့	
ကော့ကွဲ (၂၄)	စားသုံးရေ ပြုပြင်	1,03 x 1,06		ကျား မ	500000			
ကော့ကွဲ (၂၅)	ရွာတွင်းလမ်း ပြုပြင်	1,82 x 1,00		ကျား မ	500000			
ရွာသစ်	ရွေးချယ်ရေး ပြုပြင်	1,8 x 1,21 x 1,00		ကျား မ	700000			
ရွေးချယ်ရေး	ရွေးချယ်ရေး ပြုပြင်	1,43 x 1,58		ကျား မ	500000			
ရွာသစ်	ရွေးချယ်ရေး ပြုပြင်	1,8 x 1,21 x 1,00		ကျား မ	500000			

ရာထူး ကျေးရွာအုပ်စု စီမံကိန်းရေးဆွဲရေးမှူး ဦးကျော်စွာ
အမည် ဦးကျော်စွာ လက်မှတ် [Signature] ရက်စွဲ ၂၀၂၀.၀၁.၂၀



ပုံစံ - ၈ - ၄ ကျေးရွာအုပ်စုစီမံကိန်းလုပ်ငန်းခွဲရွေးချယ်ခြင်းပုံစံ (Form PC 4)

လမ်းညွှန်ချက်၊ စီမံကိန်းလုပ်ငန်းခွဲရွေးချယ်မှုအစည်းအဝေးပြီးနောက်တွင် ကျေးရွာအုပ်စုမှ CF/TFတို့၏ အကူအညီရယူ၍ ကျေးရွာစီထောက်ကော်မတီမှ လက်မှတ်ရေးထိုးပြီး အဆိုပါပုံစံအား ပြည့်စုံအောင်ဖြည့်သွင်းရမည်။ ဤပုံစံအား ပြည့်စုံစွာဖြည့်သွင်းပြီးပါက ကျေးရွာအုပ်စုမှ ပြီးတိုးတက်ရေးစီမံချက်တွင် TPIC သို့ ဖေးရိုနစ်အတွက် နောက်ဆက်တွဲအဖြစ် ထားရှိရမည်။ CF မှ ကျေးရွာတစ်ရွာချင်းစီ၏ စီမံကိန်းလုပ်ငန်းခွဲဆိုင်ရာ အချက်အလက်များကို MIS သို့ ထည့်သွင်းရမည်။ (ယခုနှစ်စီမံကိန်းလုပ်ငန်းခွဲ မလုပ်ကိုင်သော ကျေးရွာများ မပါဝင်ပါ။)

ကျေးရွာစည်းရုံးရေးမှူး/ဝန်ထမ်းအမည် ခင်လှလှဝင်း

နေ့စွဲ ၀၃.၀၂.၂၀၁၇

ပြည်နယ်/တိုင်း မန္တလေး မြို့နယ် ဓမ္မာက္ခမ

စက်ဝန်းအားအမှတ်ဖြစ်ပေးပါ။ (✓)စက်ဝန်း(၁) □စက်ဝန်း(၂) □စက်ဝန်း(၃) □စက်ဝန်း(၄)

ကျေးရွာအုပ်စု တောကွင်းဂူ

ကျေးရွာအမည်	ဆောင်ရွက်မည့် လုပ်ငန်းများ	အတိုင်းအတာ	ခန့်မှန်း တိုက်ရိုက် အကျိုးခံစားခွင့် ရှိသူများ	အဆိုပြုတင်ပြသူ	ခန့်မှန်းကုန်ကျစရိတ်		
					စီမံကိန်းမှ ထည့်ဝင်မှု	ကျေးရွာမှ ထည့်ဝင်မှု	အခြားထည့်ဝင်မှု (ဖော်ပြပါ) ထည့်ဝင်ငွေ အမည်/အဖွဲ့
ချောင်းကန်ကြီး	ရွာတွင်းလမ်း ဖြန့်ဖြူးခြင်း	1400' x 12' x 4"	၅၂၆၄	<input type="checkbox"/> ကျား <input type="checkbox"/> မ <input type="checkbox"/> ကျား+မ	၆၅၀၀၀၀၀	-	-
				<input type="checkbox"/> ကျား <input type="checkbox"/> မ <input type="checkbox"/> ကျား+မ		-	-
				<input type="checkbox"/> ကျား <input type="checkbox"/> မ <input type="checkbox"/> ကျား+မ		-	-
				<input type="checkbox"/> ကျား <input type="checkbox"/> မ <input type="checkbox"/> ကျား+မ		-	-

ရာထူး ကျေးရွာအုပ်စု စီ/ထောက်ကော်မတီ ဥက္ကဋ္ဌ အမည် လက်မှတ် ရက်စွဲ ၀၉.၀၂.၂၀၁၇
ဦးစွန်းဦး



ကိုးကား ကော်စီစီစီ: က၊ မြ၊ ညို၊ ဂွေ၊ ခုဟ၊ ကတည်၊ ဝှေ၊ တွေ၊ ကောဝ်၊ နာ၊ ဝို၊ မြ၊ ဝှေ၊ ဖွ၊ ဝှေ၊ ဝှေ၊ ဝှေ၊

မိလိကဗေဒ (၂) ဦး

ဦး၊ ဣ၊ ညို၊
ဒေါ်၊ ဝှေ၊

မေတ္တာဗေဒ (၂) ဦး

ဦး၊ ကော၊ ဝှေ၊
ဒေါ်၊ ဝှေ၊ ဝှေ၊

ဝတ်ယူရေး (၃) ဦး

ဦး၊ ဝှေ၊
ဦး၊ ဝှေ၊
ဒေါ်၊ ဝှေ၊

ဝေဒနာဗေဒ (၃) ဦး

ဦး၊ ဝှေ၊
ဦး၊ ဝှေ၊
ဒေါ်၊ ဝှေ၊

ပတ်ဝန်းကျင် (၃) ဦး

ဦး၊ ဝှေ၊
ဦး၊ ဝှေ၊
ဒေါ်၊ ဝှေ၊

မေတ္တာဗေဒ (၃) ဦး

ဒေါ်၊ ဝှေ၊

မေတ္တာဗေဒ (၃) ဦး

ဦး၊ ဝှေ၊
ဒေါ်၊ ဝှေ၊



၁၃။ ကဏ္ဍအလိုက် အခက်အခဲမှတ်တမ်း

မူဝါဒအရက်

		<input type="checkbox"/> မ		
		<input type="checkbox"/> ကျား		
		<input type="checkbox"/> မ		
		<input type="checkbox"/> ကျား		
အခြား	၁	<input checked="" type="checkbox"/> မ	ရာမူ	ပျဉ်းမူ
		<input type="checkbox"/> ကျား		
	၂	<input type="checkbox"/> မ		
		<input checked="" type="checkbox"/> ကျား	ရာမူ	
		<input type="checkbox"/> မ		
		<input type="checkbox"/> ကျား		
		<input type="checkbox"/> မ		
		<input type="checkbox"/> ကျား		
		<input type="checkbox"/> မ		
		<input type="checkbox"/> ကျား		