

ပြည်ထောင်စုသမ္မတ မြန်မာနိုင်ငံတော် အစိုးရ  
စိုက်ပျိုးရေး၊ မွေးမြူရေးနှင့်ဆည်မြောင်းဝန်ကြီးဌာန  
ကျေးလက်ဒေသဖွံ့ဖြိုးတိုးတက်ရေး ဦးစီးဌာန  
ပင်လည်ဘူးမြို့နယ်



လူထုပတ်ဝန်းကျင်ပြုစီမံကိန်း  
National Community Driven Development Project  
(NCDDP)



ကျေးရွာဖွံ့ဖြိုးရေးအစီအစဉ်  
Village Development Plan (VDP)  
နောင်ကပ္ပိယကျေးရွာ၊ ပင်းမောင်ကျေးရွာအုပ်စု



မာတိကာ

၁။ ပင်လည်ဘူးမြို့နယ် မြေပုံ ..... 2

၂။ ပင်းမောင်ကျေးရွာအုပ်စုမြေပုံ..... 3

၃။ ကျေးရွာအုပ်စုတွင်ပါဝင်သော ကျေးရွာစာရင်းများ ..... 4

၄။ ကျေးရွာအခြေခံအချက်အလက်များ ..... 4

၆။ ကျေးရွာဖွံ့ဖြိုးရေးအစီအစဉ်အတွက်အသုံးပြုခဲ့သော PRA tools များနှင့်တစ်ခုခြင်းစီအတွက် သုံးသပ်ချက်များ..... 8

၇။ ကျေးရွာကော်မတီဖွဲ့စည်းခြင်းနှင့်ဖွံ့ဖြိုးရေးစီမံချက်ရေးဆွဲခြင်း မှတ်တမ်းခါတ်ပုံများ ..... 28

၈။ ကော်မတီစာရင်း..... 31

၉။ ပုံစံ(၁) ကျေးရွာအခြေခံချက်လက်များ..... 35

၁၀။ ပုံစံ ၈ ၂ စီမံကိန်းစက်ဝန်းအချိန်ဇယား..... 38

၁၁။ ပုံစံ ၈ ၃ ကျေးရွာဖွံ့ဖြိုးရေးဦးစားပေးအစီအစဉ် ..... 39

၁၂။ ပုံစံ ၈ ၄ ကျေးရွာဖွံ့ဖြိုးရေး စီမံကိန်းလုပ်ငန်းခွဲ ရွေးချယ်ခြင်းပုံစံ ..... 42

၁၃။ အစည်းဝေးမှတ်တမ်းများ ..... 46

၁၄။ ကဏ္ဍအလိုက်ဦးစားပေးဖွံ့ဖြိုးရေးလုပ်ငန်းစဉ်များ ..... 50



# ၁။ ပင်လည်ဘူးမြို့နယ် မြေပုံ

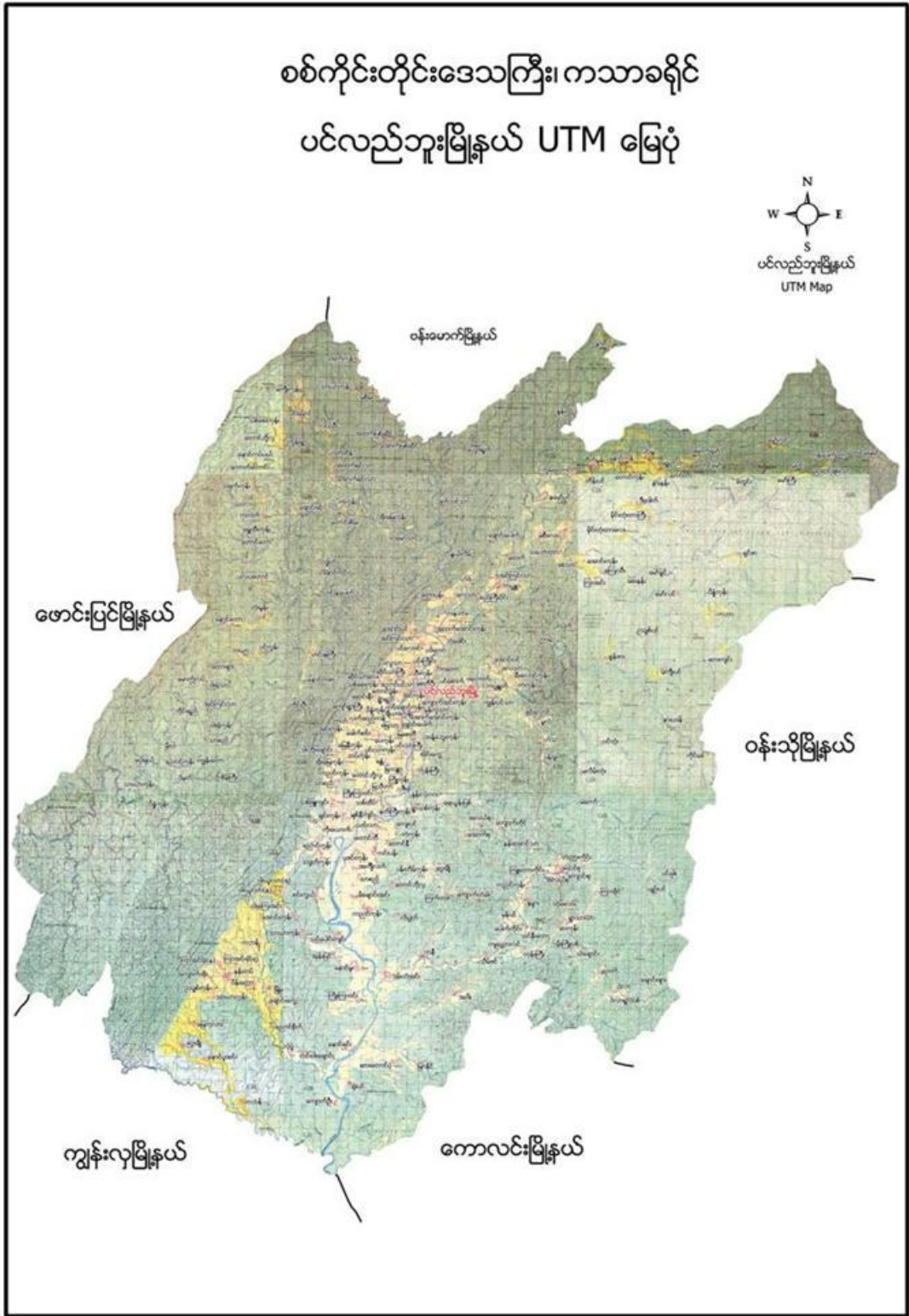



၂။ ပင်းမောင်ကျေးရွာအုပ်စုမြေပုံ

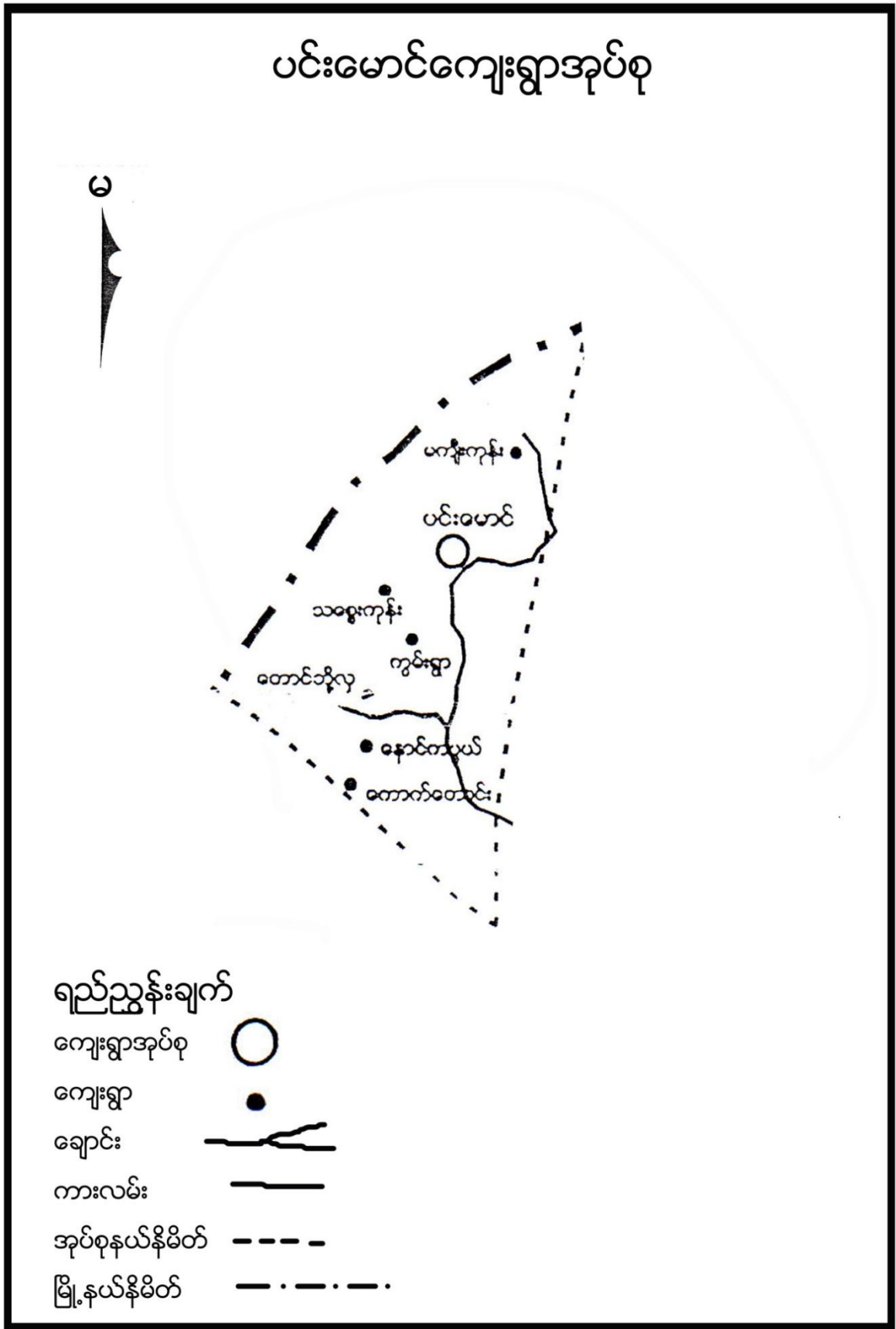





**၃။ ကျေးရွာအုပ်စုတွင်ပါဝင်သော ကျေးရွာစာရင်းများ**

ပင်းမောင်၊ မကျီးကုန်း၊ သစ္စေးကုန်း၊ ကွမ်းရွာ တောင်ဘို့လှ ၊ နောင်ကပ္ပာယ်၊  
ကောက်တောင်းကျေးရွာ တို့ပါဝင်သည်။

**၄။ ကျေးရွာအခြေခံအချက်အလက်များ**

**၁။ ကျေးရွာသမိုင်းအကျဉ်း**

နောင်ကပ္ပာယ်ကျေးရွာ သည်ထမံမောက်လပ် ဒေသရှိ ပင်းမောင်အုပ်စုတွင် ပါဝင်ပြီး ပင်လည်ဘူးမြို့မှ ၃၁.၄ မိုင် ကွာဝေးပါသည်။ ရှမ်းလူမျိုးများ နေထိုင်၍ ဗုဒ္ဓဘာသာကို ကိုးကွယ်ပါသည်။ အိမ်ခြေ ၅၀ရှိပြီး လူဦးရေ ကျား(၁၃၄)ဦး၊ မ(၁၅၆)ဦး ပေါင်း(၂၉၀)ဦးရှိပြီးစပါးစိုက်ပျိုးရေးကို အဓိကလုပ်ကိုင်ပြီး ကျွဲ၊ နွား၊ကြက်၊ ဝက် တို့ကို တစ်ပိုင် တစ်နိုင်မွေးမြူကြသည်။ မြေသာလမ်း ဖြစ်သည့်အတွက် မိုးရာသီတွင် သွားလာရေး ခက်ခဲသည့် လမ်းပန်းဆက်သွယ်ရေး ဖြစ်ခြင်းကြောင့် ကုန်ဈေးနှုန်းများ မြင့်မာလျက်ရှိပါသည်။

ဖွံ့ဖြိုးမှုနောက်ကျသည့် အတွက် ပညာရေး၊ကျန်းမာရေး ၊ စီးပွားရေးများ နောက်ကျ လျက်ရှိ ပါသည်။ယထုအခါ အခြေခံပညာ မူလတန်းကျောင်းခွဲ ဖွင့်လှစ်ခွင့်ရရှိပြီး ရွာရှိ ကလေးငယ်များ အနေဖြင့် ပညာသင်ယူခွင့် ရရှိသည့် အတွက် ကျေးရွာမှလည်း အတိုင်းမသိ ဝမ်းသာနေရပါသည်။ ယခုအခါ ရွာသူ/သားများအနေဖြင့် ကျေးရွာဖွံ့ဖြိုး တိုးတက်ရေးအတွက် ပူးပေါင်းလျက်ရှိပါသည်။

**၂။ လူနည်းစုလူမျိုးစုအိမ်ထောင်စု**

အမျိုးအစား	အိမ်ထောင်စု	ကျား	မ	စုစုပေါင်း
မရှိ	-	-	-	-

**၃။ ကျေးရွာတွင်းရှိ စုစုပေါင်းအိမ်ထောင်စု**

အမျိုးအစား	အိမ်ထောင်စု	ကျား	မ	စုစုပေါင်း
ရှမ်း	၅၀	၁၃၅	၁၅၇	၂၉၂

**၄။ ထိခိုက်လွယ်အုပ်စု**

ထိခိုက်လွယ်အုပ်စု	အိမ်ထောင်စု	ကျား	မ	စုစုပေါင်း
သက်ကြီး	၈	၅	၆	၁၁
မြေယာမဲ့	၆	၄	၂	၆
မသန်စွမ်း	၁	-	၁	၁



**၅။ အဓိကစီးပွားရေးလုပ်ငန်းများ**

စိုက်ပျိုးရေး	မွေးမြူရေး	အသေးစားစီးပွားရေး	အခြား
စပါး	ကျွဲ	အသေးစားဆိုင်	လက်သမား
မြေပဲ	နွား		
နှမ်း	ဝက်	ကုန်သည်	ပန်းရံ
	ကြက်		

**၆။ ကျေးရွာအတွင်းအဓိက ပိုင်ဆိုင်မှုများ**

ကျေးရွာပိုင်ဆိုင်မှုများ	စိုက်ပျိုးမြေ	စားကျက်မြေ	သစ်တောမြေ	သဲ/ကျောက်ရရှိမှု	ရေတွင်း/ရေကန်	စက်ရေတွင်း
အရေအတွက်	၁၅၀ဧက	၁၇၀ဧက	-ဧက	ရှိ	၃/	-
ကျေးရွာပိုင်ဆိုင်မှုများ	ကား	ထော်လာဂျီ	မြေတူးစက်	လမ်းကြိုတ်စက်	အသေးစားဆည်	ဈေးဆိုင်
အရေအတွက်	-	-	-	-	-	၁

**၇။ ကျေးရွာအတွင်းအခြားပိုင်ဆိုင်မှုများ**

ကျေးရွာပိုင်ဆိုင်မှုများ	ရေတင်စက်	ထွန်	ထယ်	ကျွဲ	နွား
အရေအတွက်	၇	၄၀	၄၀	၁၂၃	၈၆
ကျေးရွာပိုင်ဆိုင်မှုများ	ဝက်	ဆိုင်ကယ်	ကျွမ်းကျင်လုပ်သား	လုပ်သား	
အရေအတွက်	၆၀	၂၉	-	၂၂	

**၈။ အခြားကျေးရွာရှိအသုံးပြုနိုင်သော အရင်းအမြစ်/အချက်အလက်များ**

အရင်းအမြစ်	ဆေးခန်း	အ.လ.က/အ.ထ.က	ဈေး	ကျွမ်းကျင်လုပ်သား	လုပ်သား	မြေတူးစက်	လမ်းကြိုတ်စက်
အရေအတွက်	၁	၁၊၁	-	၅	၃၀	-	-



၅။ လူထုပူးပေါင်းပါဝင်သော လူမှုဆန်းစစ်ခြင်း နှင့် အကဲဖြတ်ခြင်း လုပ်ငန်းစဉ် (PSA/PRA)  
အကျဉ်းချုပ်

စဉ်	အကြောင်းအရာ	ရက်စွဲ	ဦးတည်အုပ်စု	တက်ရောက်သူ			အဓိက ဆွေးနွေးချက်များ
				ကျား	မ	ပေါင်း	
၁	လူမှုစီးပွားအဆင့် သတ်မှတ်ခြင်း (Wealth Ranking)	၇-၁-၂၀၂၀	ချမ်းသာ၊ အလယ်အလတ်၊ နွမ်းပါး၊ အလွန်နွမ်းပါးအုပ်စုများ	၂၀	၂၀	၄၀	ကျေးရွာလူမှုစီးပွားအုပ်စုများခွဲခြားသတ်မှတ်နိုင်ရေးအတွက် အခြေခံစံနှုန်းများ သတ်မှတ်ခြင်း၊ ကျေးရွာသားများနှင့် အများသဘောတူ ခွဲခြားသတ်မှတ်ခြင်း
၂	ရာသီခွင်ပြပြက္ခဒိန် (Seasonal Calendar)	၇-၁-၂၀၂၀	ကော်မတီဝင်၊ အမျိုးသမီး၊ အမျိုးသားများ	၂၀	၂၀	၄၀	ရာသီဥတု၊ စိုက်ပျိုးသီးနှံများ၊ လယ်ယာလုပ်ငန်းများ၊ နေ့စားလုပ်ငန်းများ၊ မွေးမြူရေးလုပ်ငန်းများ၊ ဝမ်းစာဖူလုံမှု နှင့် ပွဲတော်များ
၃	ကျေးရွာလူမှုရေးပြ သယံဇာတပြမြေပုံ (Social Map/ Resource Map)	၇-၁-၂၀၂၀	ရပ်မိရပ်ဖ၊ ကော်မတီဝင်များ	၂၀	၂၀	၄၀	အိမ်အမျိုးအစားများ၊ အခြေခံအဆောက်အဦများ၊ လမ်းပန်းဆက်သွယ်ရေးအခြေအနေ လယ်ယာမြေများ၊ မြစ်ချောင်းများ၊ ရေတွင်း၊ ရေကန်များ၊ သစ်တောများ
၄	အခက်အခဲလုပ်ငန်း မျော်မှန်းချက် များဖော်ထုတ်ခြင်း	၁၈-၁-၂၀၂၀	အမျိုးသားအုပ်စု၊ အမျိုးသမီးအုပ်စု၊ လူငယ်အုပ်စု၊ ရပ်မိရပ်ဖအုပ်စု	၂၀	၂၀	၄၀	ဆွေးနွေးထားသော အခြေခံ အဆောက်အဦများနှင့် အသက်မွေးဝမ်းကျောင်း လုပ်ငန်းများ၊ ကျန်းမာရေး၊ ပညာရေး



၅	ကျေးရွာ၏ (၅)နှစ်စာ ဦးစားပေးအစီအစဉ်ပြ ဇယား(Metric Ranking)	၁၈-၁၉-၂၀၁၇	အမျိုးသားအုပ်စု၊ အမျိုးသမီးအုပ်စု၊ လူငယ်အုပ်စု၊ ရပ်မိရပ်ဖအုပ်စု	၂၃	၂၄	၄၆	အကျိုးပြုဦးရေ၊ အကျိုးခံစားခွင့် နှင့် အဓိက လိုအပ်ချက်များပေါ် မူတည်၍ ဆုံးဖြတ်သည်။
၆	အဖွဲ့အစည်းချိတ်ဆက်ပုံ (Venn Diagram)	၇-၁-၁၆	ကျေးရွာအုပ်ချုပ်ရေးအဖွဲ့၊ ကျေးရွာ စီ/ထောက်အဖွဲ့	၂၃	၂၄	၄၆	ကျေးရွာတွင်းရှိ အဖွဲ့အစည်းများနှင့် မည်သို့သောလုပ်ငန်းများအတွက် မည်သည့်အဖွဲ့များချိတ်ဆက်လုပ်ကိုင်မှု
၇	ပင့်ကူအိမ်ကွန်ယက် (Spider Web)	၇-၁-၁၆	အမျိုးသားများ နှင့် အမျိုးသမီးများ	၂၃	၂၄	၄၆	အမျိုးသားများ နှင့် အမျိုးသမီးများ တန်းတူအခွင့်အရေး ရရှိမှု နှင့် မရရှိသည့် အကြောင်းအရင်းများ
၈	ကျေးရွာအိမ်မက်ပြ မြေပုံ (Dream Map)	၇-၁-၁၆	ကျေးရွာစီ/ထောက်အဖွဲ့၊ ကျေးရွာလူထု	၂၃	၂၄	၄၆	နောင်တစ်ချိန်တွင် ကျေးရွာတွင် ဖြစ်စေချင်သော/မြင်စေချင်သော အရာများ ထည့်သွင်းရေးဆွဲခြင်း





၆။ ကျေးရွာဖွံ့ဖြိုးရေးအစီအစဉ်အတွက်အသုံးပြုခဲ့သော PRA tools များနှင့်တစ်ခုခြင်းစီအတွက် သုံးသပ်ချက်များ

၁။ ကျေးရွာ၏လူမှုစီးပွားအဆင့်သတ်မှတ်ခြင်း ( Wealth Ranking )

အဆင့်	အခြေခံစံနှုန်းများ/ ညွှန်းကိန်းများ	အိမ်ထောင်စု	ရာခိုင်နှုန်း
ချမ်းသာ	အိမ်အခြေအနေ- ခြေတံရှည်၊ သွပ်မိုး၊ သက်ကယ်မိုး၊ ပျဉ်ထောင်၊ ပျဉ်ကာ မြေယာပိုင်ဆိုင်မှု- ၁၀ ဧကအထက် ကျွဲ၊ နွား- ၈ ကောင်အထက် အခြားပိုင်ဆိုင်မှု- ခြွေစက်၊ ထွန်းစက်၊ ရေစုပ်စက်၊ TV၊ ဆိုလာ၊ တယ်လီဖုန်း၊ စပါးကြိုက်စက်၊ ဆိုင်ကယ်၊ ကား	၁၃	၂၆%
အလယ်အလတ်	အိမ်အခြေအနေ- ပျဉ်ခင်း၊ ဝါးထရံကာ၊ သက်ကယ်မိုး၊ ခြေတံရှည် မြေယာပိုင်ဆိုင်မှု- ၅ ဧက နှင့် ၁၀ ဧကအကြား ကျွဲ၊ နွား- ၂ ကောင်နှင့် ၅ ကောင်ကြား အခြားပိုင်ဆိုင်မှု- လှည်း၊ ဆိုင်ကယ်အဟောင်း၊ TVအသေး၊ ဆိုလာအသေး	၂၀	၄၀%
နွမ်းပါး	အိမ်အခြေအနေ- ဝါးကြမ်းခင်း၊ ဝါးထရံကာ၊ သက်ကယ်မိုး၊ ချေတံရှည်အိမ် မြေယာပိုင်ဆိုင်မှု- မရှိ ကျွဲ၊ နွား- မရှိ အခြားပိုင်ဆိုင်မှု- မရှိ	၁၇	၃၄%
	စုစုပေါင်း	၅၀	၁၀၀%



# ၂။ ရာသီခွင်ပြ ပြက္ခဒိန် နှင့် သုံးသပ်ချက်

Dr. Myaw Hla Myaw Hla

၂၀၂၄ ခုနှစ် ဝါဆိုလ

အချက်အလက်	ရက်စွဲ	ရက်စွဲ	ရက်စွဲ	ရက်စွဲ	ရက်စွဲ	ရက်စွဲ	ရက်စွဲ	ရက်စွဲ	ရက်စွဲ	ရက်စွဲ	ရက်စွဲ	ရက်စွဲ	ရက်စွဲ	ရက်စွဲ	ရက်စွဲ	ရက်စွဲ	ရက်စွဲ	ရက်စွဲ	ရက်စွဲ	ရက်စွဲ	
အချက်အလက်	ရက်စွဲ	ရက်စွဲ	ရက်စွဲ	ရက်စွဲ	ရက်စွဲ	ရက်စွဲ	ရက်စွဲ	ရက်စွဲ	ရက်စွဲ	ရက်စွဲ	ရက်စွဲ	ရက်စွဲ	ရက်စွဲ	ရက်စွဲ	ရက်စွဲ	ရက်စွဲ	ရက်စွဲ	ရက်စွဲ	ရက်စွဲ	ရက်စွဲ	ရက်စွဲ

၂၀၂၄ ခုနှစ် ဝါဆိုလ

၂၀၂၄ ခုနှစ် ဝါဆိုလ



### ဆွေးနွေးချက်

ရာသီဥတုအခြေအနေမှာ တခူး၊ ကဆုန်၊ ပြာသို၊ တပို့တွဲ၊ တပေါင်း စသည့် လများတွင် သာယာပြီး ကျန်သည့်လများတွင် မိုးရွာကြောင်း၊ တခါတရံလေပြင်းများလည်း တိုက်ခတ်ကြောင်း ဆွေးနွေးခဲ့ပါသည်။ စိုက်ပျိုးသီးနှံများကို မိုးတွင်းကာလများတွင် အများဆုံးစိုက်ပျိုးကြသည်။ အဓိကစိုက်ပျိုးသီးနှံများမှာ စပါး၊ ပဲ၊ နှမ်း၊ နေကြာ၊ ဟင်းသီးဟင်းရွက်များကို စိုက်ပျိုးကြသည်။ ကွဲ၊ နွား၊ ကြက်၊ ဝက်များကို ဆယ်နှစ်ရာသီ ပတ်လုံး တစ်ပိုင်တစ်နိုင် မွေးမြူကြသည်။

နေ့စားလုပ်ငန်းကို လယ်ယာလုပ်ငန်းခွင်ချိန်တွင်သာ လုပ်ရလေ့ရှိကြောင်း ဆွေးနွေးကြသည်။ သဘာဝဘေးအန္တရာယ်ကို မိုးဦးကာလများတွင် အနည်းငယ် ကြုံတွေ့ရလေ့ရှိ သည်။ လုပ်ငန်းခွင်ချိန်တွင် လုပ်သားရှားပါးမှုနှင့် ကြုံတွေ့ရပြီး ကျန်သည့်အချိန်များတွင် လုပ်သား ပေါများပါသည်။ ဝမ်းစာဖူလုံမှုတွင် စပါးပေါ်ချိန်တွင် ဝမ်းစာဖူလုံမှုရှိပြီး စိုက်ပျိုးသည့်အချိန်တွင် ဝမ်းစာလုံခြင်း မရှိပါ။ ရာသီပွဲတော်များကို လစဉ်လတိုင်း ကျင်းပခြင်းမရှိဘဲ တန်ခူး၊ ကဆုန်၊ ဝါဆို၊ တော်သလင်း၊ သီတင်းကျွတ်၊ တပို့တွဲနှင့် တပေါင်းလများတွင် ပြုလုပ်လေ့ရှိကြောင်း ဆွေးနွေးခဲ့ကြ ပါသည်။

### သုံးသပ်ချက်

စီမံကိန်းလုပ်ငန်းခွဲများ အကောင်အထည် ဖော်ဆောင်ရွက်ရာတွင် ပွင့်လင်းရာသီ ရောက်မှ သာ ဆောင်ရွက်သင့်သည်။ အဘယ်ကြောင့်ဆိုသော် နောင်ကပ္ပာယ်ကျေးရွာ လူထုအားလုံး လယ်ယာလုပ်ငန်းကို အဓိကထား လုပ်ကိုင်ကြသည့်အတွက် မိုးတွင်းကာလ၊ ဆောင်းတွင်း ကာလများတွင် လယ်ယာလုပ်ငန်းခွင်နှင့် တိုက်ဆိုင်သောကြောင့် အလုပ်သမားရှား ပါခြင်း ကျေးရွာဖွံ့ဖြိုးတိုးတက်ရေး အတွက် အချိန်မပေးနိုင်ခြင်း စသည့် အခက်အခဲများနှင့် ကြုံတွေ့ရ သည့်အတွက် အောင်မြင်သင့်သလောက် မအောင်မြင်နိုင်ပါ။ ထို့ကြောင့် ရာသီဥတုသာယာပြီး ကျေးရွာလူထုအားလုံး ပါဝင်လုပ်ဆောင်နိုင်သည့် ပွင့်လင်းရာသီတွင် လုပ်ငန်းခွဲများ လုပ်ဆောင် သင့်ပါကြောင်း သုံးသပ်မိပါသည်။





၃.၁။ ကျေးရွာလူမှုရေးပြင်ပုံနှင့် သုံးသပ်ချက်







### ဆွေးနွေးချက်

နောင်ကပ္ပာယ်ကျေးရွာတွင် အိမ်ခြေ(၅၀)အိမ်ရှိပြီး စီးပွားအဆင့်(၃)ဆင့်ရှိကြောင်း ဆွေးနွေးခဲ့ကြသည်။ ၎င်းအဆင့်များမှာ (၁) ချမ်းသာ၊ (၂) အလယ်အလတ်၊ (၃) နွမ်းပါးတို့ဖြစ်ပြီး လူတန်းစား(၃)မျိုးလုံး ကျေးရွာတွင် ပျံ့နှံ့၍ နေထိုင်ကြကြောင်း ဆွေးနွေးခဲ့ကြသည်။

### သုံးသပ်ချက်

စီးပွားရေးအဆင့် (၃) မျိုးရှိပြီး ကျေးရွာများတွင် စုစည်းစွာ နေထိုင်ကြပါသည်။ နောင်ကပ္ပာယ်ကျေးရွာသည် ရွာတွင်းရှိလမ်းများ၊ ရွာချင်းဆက်လမ်းများမှာ မြေသားလမ်းများ ဖြစ်သောကြောင့် လမ်းပန်းဆက်သွယ်ရေး ခက်ခဲပါသည်။ ကလေးမွေးဖွားခြင်းအတွက် အရပ်လက်သည်ရှိပါသည်။ အဓိက ဆေးကုသမှုခံယူခြင်းကို သစ္စေးကုန်းကျေးရွာရှိ ကျေးလက် ဆေးပေးခန်းသို့ သွားရောက်၍ ဆေးကုသမှု ခံယူရပါသည်။ မိုးတွင်းကာလတွင် ဝမ်းရောဂါ၊ ငှက်ဖျားရောဂါများ ဖြစ်တက်သည်။ သောက်သုံးရေ-ကျေးရွာတွင် ရေတွင်းပိုင်းရှိပါသော်လည်း ပိုက်တွင်း အနည်းငယ်သာသဖြင့် သောက်သုံးရေဖူလုံမှု မရှိပါ။ ရွာ၏တောင်ပိုင်းတွင် ဘုန်းကြီးကျောင်း၊ မွှာရုံ ရှိပါသည်။ ရွာ၏မြောက်ဘက်တွင် စာသင်ကျောင်း ရှိပါသည်။





### ဆွေးနွေးချက်

ပတ်ဝန်းကျင်ရှိ သဘာဝအရင်းအမြစ်များနှင့် ပတ်သက်၍ သစ်တောများမှ ထင်းခုတ်သုံးစွဲမှုရှိပြီး ကျေးရွာအနီးတွင် ချောင်းရှိသောကြောင့် သဲရေများလုံလောက်စွာ ရရှိမှုကြောင်းကို ဆွေးနွေးခဲ့ကြပါသည်။ စီးပွားရေးမှာ ယာကွက်၊ ကိုင်းကွက်များတွင် ဟင်းသီး၊ ဟင်းရွက်များ စိုက်ပျိုးကြပြီး ဝမ်းစာအနေဖြင့် စပါး၊ နှမ်း၊ နေကြာတို့ကို အဓိကစိုက်ပျိုးကြသည်။ ကျွဲ၊ နွား၊ ကြက်၊ ဝက်တို့ကို တစ်ပိုင်တစ်နိုင် မွေးမြူကြပါသည်။ လမ်းပန်းဆက်သွယ်ရေး ခက်ခဲမှုစိုက်ပျိုးရေးနည်းပညာ အားနည်းသောကြောင့် စီးပွားရေးပညာရေးများ နိမ့်ကျမှုများကြုံတွေ့ခဲ့ရပါသည်။

### သုံးသပ်ချက်

နောင်ကပွယ်ကျေးရွာ ပတ်ဝန်းကျင်တွင် သစ်တောများ အနည်းငယ်ရှိပါသည်။ ချောင်းများမှ စိုက်ပျိုးရေးသေများကို လုံလောက်စွာ ရရှိနိုင်ပါသည်။ ကျွဲ၊ နွားများကို တစ်ပိုင်တစ်နိုင် မွေးမြူပြီး လယ်ယာစိုက်ပျိုးရေးအနေဖြင့် စပါး၊ နှမ်း၊ နေကြာတို့ကို လုပ်ကိုင်စိုက်ပျိုးကြပါသည်။ လမ်းပန်းဆက်သွယ်ရေး ခက်ခဲမှုကြောင့် ကျန်းမာရေး၊ လူမှုရေး၊ စီးပွားရေး၊ ပညာရေး အားနည်းကြောင်းတွေ့ရှိရပါသည်။





၄။ အခက်အခဲလုပ်ငန်းနှင့်မျှော်မှန်းချက်များဖော်ထုတ်ခြင်း

(အကျဉ်းချုပ်ဖော်ပြခြင်း) (အကျဉ်းချုပ်ဖော်ပြခြင်း) (အကျဉ်းချုပ်ဖော်ပြခြင်း) (အကျဉ်းချုပ်ဖော်ပြခြင်း) (အကျဉ်းချုပ်ဖော်ပြခြင်း)

မှတ်စု	အမျိုးအမည်	အမျိုးအမည်	ကျန်းမာရေး	နိဂုံး	အခက်အခဲ	မှတ်စု
၁	၁	၁	၁	၁	၁	၁
၂	၂	၂	၂	၂	၂	၂
၃	၃	၃	၃	၃	၃	၃
၄	၄	၄	၄	၄	၄	၄
၅	၅	၅	၅	၅	၅	၅
၆	၆	၆	၆	၆	၆	၆
၇	၇	၇	၇	၇	၇	၇
၈	၈	၈	၈	၈	၈	၈
၉	၉	၉	၉	၉	၉	၉
၁၀	၁၀	၁၀	၁၀	၁၀	၁၀	၁၀

မှတ်စု (၁)၊ (၂)၊ (၃)၊ (၄)၊ (၅)၊ (၆)၊ (၇)၊ (၈)၊ (၉)၊ (၁၀) : ပုံစံ၊ ပုံစံ၊ ပုံစံ၊ ပုံစံ၊ ပုံစံ၊ ပုံစံ၊ ပုံစံ၊ ပုံစံ၊ ပုံစံ၊ ပုံစံ





### ဆွေးနွေးချက်

အမျိုးသမီး၊အမျိုးသားအုပ်စုများမှ ကျေးရွာ အခက်အခဲများကိုဦးစွာဆွေးနွေးခြင်း၊ မျှော်မှန်းချက်ကိုဆွေးနွေးခြင်း၊အခက်အခဲများကို ဖြေရှင်းနိုင်ရေးအတွက် ဆောင်ရွက်ရမည့် လုပ်ငန်းများ ကိုဆွေးနွေးခဲ့ကြပါသည်။

### သုံးသပ်ချက်

ဆွေးနွေးရရှိလာသော ကျေးရွာဖွံ့ဖြိုးရေး လုပ်ငန်းများ အား သက်ဆိုင်ရာ အဖွဲ့အစည်းများနှင့်ချိတ်ဆက်ဆောင်ရွက်သွားရန်လိုအပ်ကြောင်း၊ ကျေးရွာခွဲခေါင်းဆောင်များ၊ အုပ်စု အုပ်ချုပ်ရေးမှူးများမှတစ်ဆင့်မြို့နယ် စီမံခန့်ခွဲမှု၊ ကော်မတီ သို့ဆက်လက်တင်ပြရန် လိုအပ်ကြောင်းသုံးသပ်ရပါသည်။



၅။ ပြီးစားပေးအပ်အပ်ပြုထား ( Matrix Ranking )

အမှတ် (၁) နေရာအရပ်ရပ်... ကျေးရွာ ပြီးစားပေးလုပ်ငန်းခွဲပြုထား

စဉ်	နံပါတ်	၁	၂	၃	၄	၅	၆	၇	၈	ရမှတ်	အဆင့်	မှတ်ချက်
၁	၃၈၁၁ (အုပ်စုအဖွဲ့)	၁	၁	၁	၁	၁	၁	၁	၁	၆	၁	ထက်မြက်
၂	၃၈၁၁ (အုပ်စုအဖွဲ့)	၁	၁	၁	၁	၁	၁	၁	၁	၅	၂	အဆင့်မြင့်
၃	၃၈၁၁ (အုပ်စုအဖွဲ့)	၁	၁	၁	၁	၁	၁	၁	၁	၃	၄	
၄	၃၈၁၁ (အုပ်စုအဖွဲ့)	၁	၁	၁	၁	၁	၁	၁	၁	၄	၃	
၅	၃၈၁၁ (အုပ်စုအဖွဲ့)	၁	၁	၁	၁	၁	၁	၁	၁	၂	၅	
၆	၃၈၁၁ (အုပ်စုအဖွဲ့)	၁	၁	၁	၁	၁	၁	၁	၁	၁	၆	
၇	၃၈၁၁ (အုပ်စုအဖွဲ့)	၁	၁	၁	၁	၁	၁	၁	၁	၁	၆	
၈	၃၈၁၁ (အုပ်စုအဖွဲ့)	၁	၁	၁	၁	၁	၁	၁	၁	၁	၆	



### ဆွေးနွေးချက်

ဆွေးနွေးရရှိသော ကျေးရွာဖွံ့ဖြိုးရေးလုပ်ငန်းများကို ဦးစားပေးအဆင့် ရွေးချယ်သတ်မှတ် ရန်အတွက် လုပ်ငန်းတစ်ခုနှင့်တစ်ခု နှိုင်းယှဉ် အမှတ်ပေးသည့်စနစ်ကို အသုံးပြုခဲ့ကြပါသည်။

### သုံးသပ်ချက်

ဦးစားပေးအဆင့်အလိုက် လူထုဗဟိုပြုစီမံကိန်းမှ ပံ့ပိုးငွေဖြင့်ဆောင်ရွက်ပြီးသော လုပ်ငန်း များ ရှိသကဲ့သို့ အခြားအဖွဲ့အစည်းများနှင့် ချိတ်ဆက်ဆောင်ရွက် ဆောင်ရွက်ရမည့် လုပ်ငန်းများ လည်းရှိပါသည်။ ကိုယ်ထူကိုယ်ထဆောင်ရွက် နိုင်ရေးအတွက်လည်း ကျေးရွာလူထု အစည်းအဝေးပွဲများ တွင် ချပြဆွေးနွေးသွားရန်လိုအပ်မည်ဖြစ်ပါသည်။





၆။ အဖွဲ့အစည်းချိတ်ဆက်ပုံ







### ဆွေးနွေးချက်

ကျေးရွာလူထုနှင့် အဖွဲ့အစည်းများ ချိတ်ဆက်ဆောင်ရွက်နေသည့် အနေအထားမှာ အုပ်ချုပ်ရေးအဖွဲ့၊ ကျောင်းကော်မတီအဖွဲ့၊ အမျိုးသမီး/ အမျိုးသား အဖွဲ့၊ ဂေါပကအဖွဲ့၊ ကျေးရွာစီ/ထောက်ကော်မတီ အဖွဲ့၊ ရပ်မိရပ်ဖ၊မူးယစ်ဆေးဝါးအဖွဲ့၊ သမချေးငွေ အဖွဲ့အစည်း များနှင့် ချိတ်ဆက်ဆောင်ရွက်ကြ ပါသည်။တုံးဖလားကျေးရွာတွင် မြို့နယ်အထွေထွေ အုပ်ချုပ်ရေးဦးစီးဌာန၊ မွေးမြူရေးဌာန၊ စိုက်ပျိုးရေးဌာန၊ လဝက၊ မြို့နယ်ရဲတပ်ဖွဲ့၊ ပညာရေးဌာန၊ လူထုဗဟိုပြုစီမံကိန်း၊ သမချေးငွေ၊ စိုက်ဘဏ် စသည်ဌာနများနှင့် ချိတ်ဆက်ဆောင်ရွက်ခဲ့ပါသည်။ အသက်မွေးဝမ်း ကျောင်းလုပ်ငန်း အတွက် အရင်းအနှီးရရှိရန် မြို့နယ် သမဂ္ဂါယမအသင်း၊ ချေးငွေပံ့ပိုးသည့်ဌာန၊ အဖွဲ့အစည်းများနှင့် ချိတ်ဆက်ဆောင်ရွက်နိုင်ပြီး စိုက်ပျိုးရေးထုတ်ကုန် တိုးချဲ့ဆောင်ရွက်သင့်ပါသည်။

### သုံးသပ်ချက်

နောင်ကဗွာယ်ကျေးရွာတွင်းရှိ အဖွဲ့အစည်းများမှာ ချိတ်ဆက်မှု အားကောင်းကြောင်း တွေ့ရပါသည်။ ပြင်ပအဖွဲ့အစည်းများနှင့် ပတ်သက်၍ မြေစာရင်းဌာန၊ သစ်တောဌာန၊ မီးသတ်တပ်ဖွဲ့၊ မြို့နယ်အုပ်ချုပ်ရေး၊ လူထုဗဟိုပြုစီမံကိန်း၊ ကျေးလက်ဒေသ ဖွံ့ဖြိုးတိုးတက်ရေး ဦးစီးဌာန၊ စိုက်ဘဏ်တို့နှင့်မှာ ချိတ်ဆက်မှုအားကောင်းပြီး ပညာရေး၊ ကျန်းမာရေးဌာနတို့နှင့်မှာ ချိတ်ဆက်မှုအနည်းငယ် အားနည်းသေးကြောင်း တွေ့ရပါသည်။ မြို့နယ်ပညာဌာနနှင့် ချိတ်ဆက်မှု အားကောင်းလာပါက ကျေးရွာရှိကလေးများ၏ ပညာရေး ကောင်းလာမွန်လာမည် ဖြစ်ကြောင်း တွေ့ရပါသည်။



၇.၁။ ကျားမရေးရာခွဲခြမ်းစိတ်ဖြာခြင်း

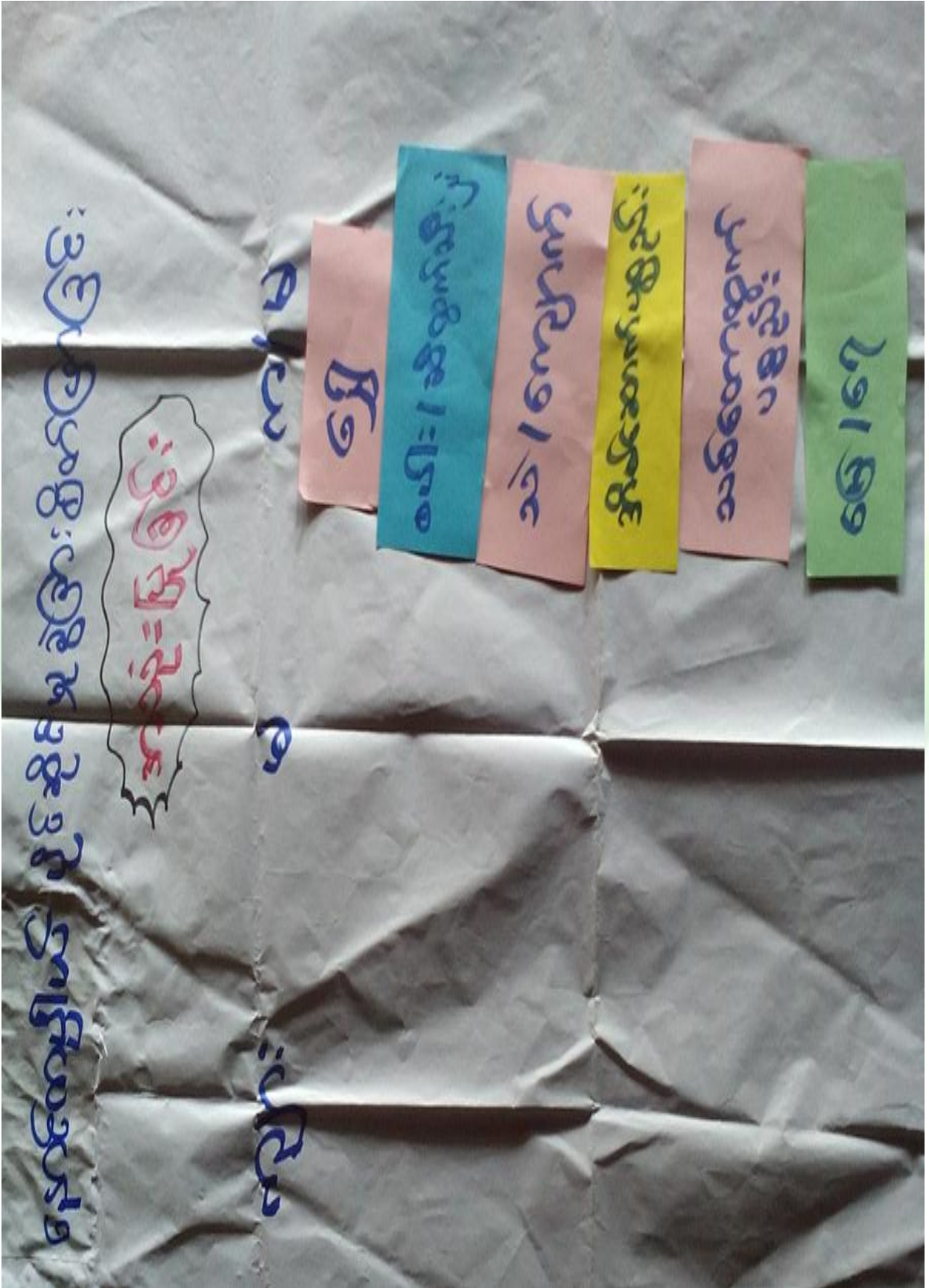



### ဆွေးနွေးချက်

ကျေးရွာအတွင်းတွင် ကျား၊မရေးရာ ခွဲခြမ်းစိတ်ဖြာခြင်းနှင့် ပတ်သက်၍ အမျိုးသားများ သစ်၊ ဝါး၊လှည်း၊လယ်၊ ကျွဲ၊နွားများကိုအသုံးပြုမှုရှိပြီး အမျိုးသမီးများမှာ တောထွက် ပစ္စည်း၊ အိမ်မွေးတိရစ္ဆာန်၊ရွှေကို အသုံးပြုမှုရှိကြောင်း ဆွေးနွေးခဲ့ကြပါသည်။ စပါး၊ပဲ၊နမ်း၊သဲ၊ ကျောက်များကို ကျား၊မနှစ်မျိုးစလုံးက အသုံးပြုကြကြောင်းကို ဆွေးနွေးခဲ့ကြပါသည်။ ထိန်းချုပ်မှု ပိုင်းတွင် အမျိုးသားများမှ သစ်၊ဝါး၊ကျွဲ၊နွား၊ ကျောက်၊သဲများကို ထိန်းချုပ်နိုင်သော်လည်း အမျိုးသမီးများ မှ ရွှေ၊ရေတို့ကို ထိန်းချုပ်နိုင်မှုရှိကြောင်း ဆွေးနွေးခဲ့ကြပါသည်။ လှည်း၊လယ်၊ အိမ်မွေးတိရစ္ဆာန်၊ ဆန်၊စပါးတို့ကို အမျိုးသား၊ သမီးနှစ်ဦးစလုံးက ထိန်းချုပ်ခဲ့ကြောင်းကို ဆွေးနွေးခဲ့ကြပါသည်။

### သုံးသပ်ချက်

ကျေးရွာ အတွင်းတွင် ကျား၊မရေးရာနှင့်ပတ်သက်ပြီး အမျိုးသားများက ကျွဲ၊နွားများကို အသုံးပြုမှုရှိပြီး အမျိုးသမီးများက ရွှေကိုသာ အသုံးပြုမှုရှိကြောင်း တွေ့ရပါသည်။ စပါး၊ပဲ၊နမ်း၊ငွေကြေး၊ သစ်တောထွက်ပစ္စည်းနှင့် အိမ်မွေးတိရစ္ဆာန်တို့ကို ကျား၊မနှစ်ဦးစလုံးက သုံးစွဲမှုရှိကြောင်း တွေ့ရပါ သည်။ အမျိုးသားများက သဲကိုထိန်းချုပ်မှုရှိပြီး အမျိုးသမီးများအနေဖြင့် ထိန်းချုပ်မှုမရှိကြောင်း တွေ့ရပါသည်။ ကျား၊မနှစ်မျိုးစလုံးမှာ ရွှေ၊ပါး၊ပဲ၊နမ်း၊ကျွဲ၊နွား၊ငွေကြေး၊ အိမ်မွေးတိရစ္ဆာန်တို့ကို ထိန်းချုပ်မှုရှိကြောင်း တွေ့ရပါသည်။





၇.၂။ ပင်ကူအိမ်ကွန်ယက်နှင့်သုံးသပ်ခြင်း

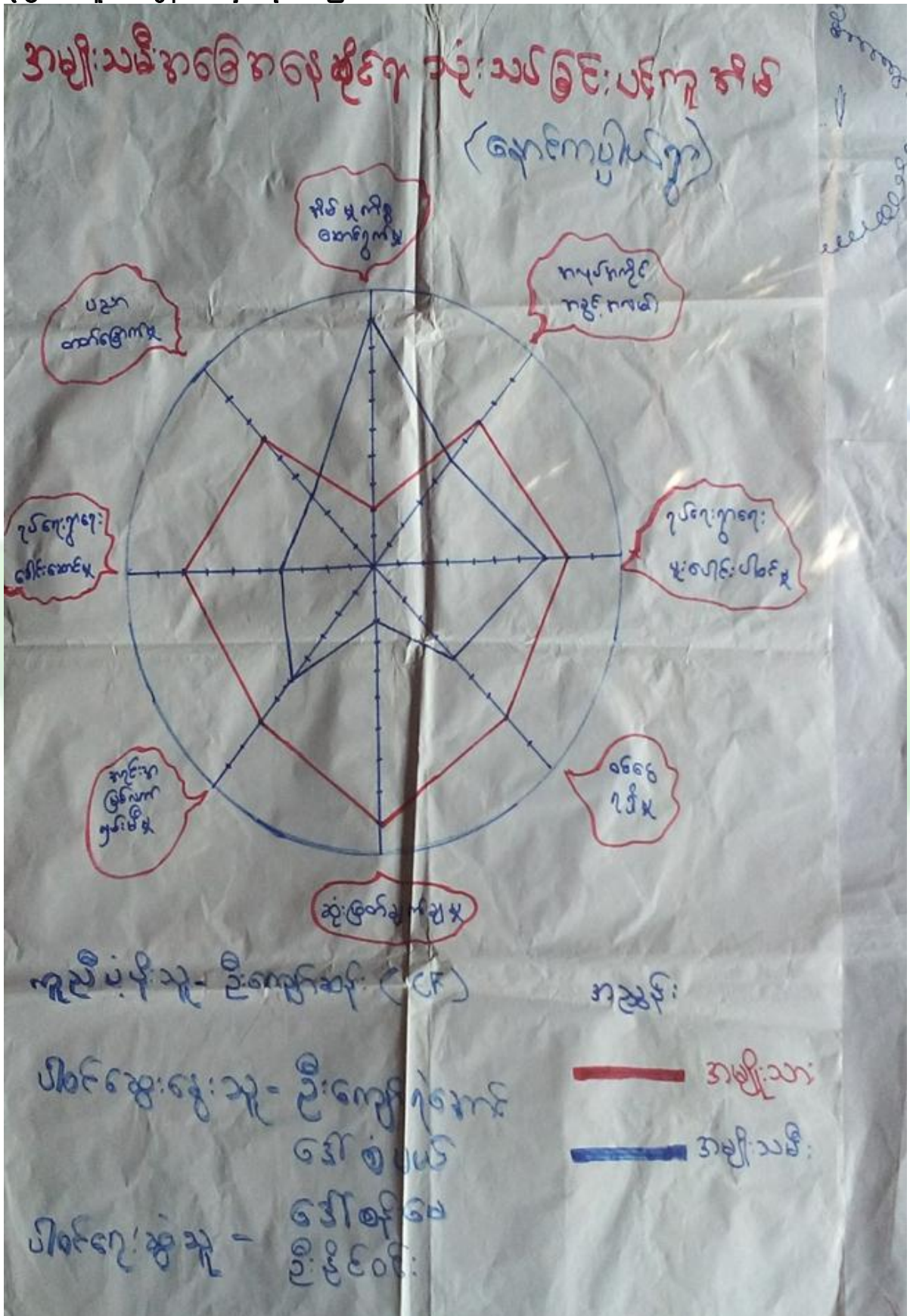





### ဆွေးနွေးချက်

အမျိုးသား၊ အမျိုးသမီးတန်းတူ အခွင့်ရေးရရှိမှုနှင့် ပတ်သက်၍ ခေါင်းစဉ်(၈)ခုဖြင့် ဆွေးနွေးခဲ့ကြပါသည်။ ယနေ့ခေတ် နေထိုင်မှုစနစ်တွင် ခေါင်းဆောင်မှု၊ အလုပ်အကိုင်အခွင့်အလမ်း၊ ပစ္စည်းဥစ္စာပိုင်ဆိုင်မှု၊ အရင်းအမြစ် လက်လှမ်းမှီမှု၊ ဝင်ငွေရရှိမှုနှင့် ပညာတတ်မြောက်မှုစသည့် နေရာများတွင် အမျိုးသားများမှ သာလွန်မှုရှိပြီး အမျိုးသမီးများအား နေရာပေးရန်၊ အိမ်မှုကိစ္စဆောင်ရွက်မှုတွင် အမျိုးသားဘက်မှ အမျိုးသမီးများအား ဝိုင်းကူလုပ်ကူပေးကြရန် ဆွေးနွေးခဲ့ကြပါသည်။

### သုံးသပ်ချက်

နောင်ကပ္ပာယ်ကျေးရွာအနေဖြင့် ခေါင်းဆောင်မှု၊ ပူပေါင်းပါဝင်မှုများတွင် အမျိုးသား၊ အမျိုးသမီး ဆွေးနွေးတိုင်ပင်၍ တန်းတူဆုံးဖြတ်ဆောင်ရွက်ကြောင်း တွေ့ရသည်။ ပညာတတ်မြောက်မှု၊ ဝင်ငွေရရှိမှု၊ အလုပ်အကိုင် အခွင့်အလမ်း၊ အရင်းအမြစ်လက်လှမ်းနေ့များတွင် အမျိုးသားများမှာ အနည်းငယ်သာလွန်၍ အိမ်မှုကိစ္စတွင် အမျိုးသမီးများမှ အစစအရာရာ ဆောင်ရွက်ရကြောင်းကို တွေ့ရပါသည်။ သို့သော် ဤကျေးရွာသည် ကျား၊မရေးရာကွဲပြားမှု အနည်းငယ်သာရှိကြောင်း တွေ့ရှိရပါသည်။





### ဆွေးနွေးချက်

နောင်ကပွယ်ကျေးရွာရှိ ကလေးများအခန်း မလုံလောက်စွာ ပညာသင်ကြားနိုင်ရန် စာသင်ကျောင်း၊ မူကြိုကျောင်းဆောင်များ ဆောက်လုပ်နိုင်ပြီး လမ်းခရီးအဆင်ပြေ၍ စီးပွားရေးများ အဆင်ပြေလာစေရန် လမ်းတံတားများ ဆောက်လုပ်လုပ်နိုင်ခြင်း၊ ဗဟုသုတဖွံ့ဖြိုးတိုးတက်လာစေရန် စာကြည့်တိုက်များ ဆောက်လုပ်ခြင်း ၊သောက်သုံးရေ လုံလောက်မှုရှိစေရန် စက်ရေတွင်း ရေကန်များတည်ဆောက်ခြင်း၊ အုပ်စုတွင်းလမ်းများ ကောင်းမွန်ပြီး လျှပ်စစ်မီးများလင်းခြင်းဖြင့် ကျေးရွာဖွံ့ဖြိုးရေး မျှော်မှန်းချက်များကို ဆွေးနွေးခဲ့ကြပါသည်။

စပါး၊ပဲ၊နှမ်းကို လုပ်ကိုင်ကြသော်လည်း နည်းပညာမရှိမှုတို့ကြောင့် သီးနှံထွက်နှုန်း ကျဆင်းကြောင်းကို ဆွေးနွေးခဲ့ကြပါသည်။ စိုက်ပျိုးရေး နည်းပညာ၊ မွေးမြူရေးနည်းပညာ၊ ဆိုင်ကယ်ပြင် သင်တန်း၊ လက်မှုပညာများ တတ်မြောက်ပါက လူမှုစီးပွား၊ ကျန်းမာရေးများ အဆင်ပြေပြီး ဖွံ့ဖြိုးတိုးတက်သော ကျေးရွာဖြစ်လာတော့မည် ဆိုသည်အကြောင်းကို ဆွေးနွေးခဲ့ကြပါသည်။

### သုံးသပ်ချက်

ကျေးရွာသို့စီမံကိန်းများ ဝင်ရောက်မှုကြောင့် စာသင်ကျောင်း၊ မူကြိုကျောင်း၊ စာကြည့်တိုက်၊လမ်း ။တံတား၊ ရေတွင်းရေကန်များ ဆောက်လုပ်နိုင်မည်ဆိုပါက အသိပညာဖွံ့ဖြိုး တိုးတက်လာမည် ဖြစ်ကြောင်းတွေ့ရပါသည်။ စိုက်ပျိုးရေးနည်းပညာ၊ မွေးမြူရေး နည်းပညာများရရှိပါက သီးနှံအထွက်နှုန်းတိုးပြီး စီးပွားရေး အဆင်ပြေလာမည် ဖြစ်ကြောင်းကို တွေ့ရှိရပါသည်။ ကိုယ်ပိုင်လုပ်ငန်းများ ရှိခြင်းကြောင့် ဝင်ငွေများရရှိနိုင်ပြီး ကျန်းမာရေး၊ လူမှုရေး၊ ပညာရေး၊ စီးပွားရေး အဆင်ပြေလာမည်ဟု မျှော်မှန်းထားကြောင်းကို တွေ့ရှိရပါသည်။





၇။ ကျေးရွာကော်မတီဖွဲ့စည်းခြင်းနှင့်ဖွံ့ဖြိုးရေးစီမံချက်ရေးဆွဲခြင်း မှတ်တမ်းဓါတ်ပုံများ



မိတ်ဆက်အစည်းဝေးမှတ်တမ်းဓါတ်ပုံ



စေတနာ့ဝန်ထမ်းရွေးချယ်ခြင်း မှတ်တမ်းဓါတ်ပုံ





ကော်မတီဖွဲ့စည်းခြင်းမှတ်တမ်းဓာတ်ပုံ



ကျေးရွာဖွံ့ဖြိုးရေးစီမံချက်ရေးဆွဲခြင်း မှတ်တမ်းဓာတ်ပုံ





အမျိုးသားအုပ်စု မှတ်တမ်းဓါတ်ပုံ



အမျိုးသမီးအုပ်စု မှတ်တမ်းဓါတ်ပုံ





ထိခိုက်လွယ်အုပ်စု မှတ်တမ်းခါတ်ပုံ



လူငယ်အုပ်စု မှတ်တမ်းခါတ်ပုံ



၈။ ကော်မတီစာရင်း

( နောင်ကျွန်း ) ကျေးရွာ စီမံကိန်းအထောက်အကူပြုကော်မတီ

( ပင်းမော် ) ကျေးရွာအုပ်စု

စီမံကိန်း ( ပထမဦးစွာ ) စက်ဝန်း

စဉ်	အမည်	ရာထူး
၁	ဦးမောင်အိ	ကျေးရွာ စီ/ထောက် ဥက္ကဋ္ဌ
၂		ကျေးရွာ စီ/ထောက် ဥက္ကဋ္ဌ
၃	ဦး ဖျံကောင်	ဝယ်ယူရေးအဖွဲ့ ခေါင်းဆောင်
၄	ဒေါ်နုနီ	ဝယ်ယူရေးအဖွဲ့ အဖွဲ့ဝင်
၅		ဝယ်ယူရေးအဖွဲ့ အဖွဲ့ဝင်
၆	ဦး သိန်းထွန်း	စောင့်ကြည့်ကြီးကြပ်ရေးအဖွဲ့ ခေါင်းဆောင်
၇	ဒေါ်စည်စည်	စောင့်ကြည့်ကြီးကြပ်ရေးအဖွဲ့ဝင်
၈		စောင့်ကြည့်ကြီးကြပ်ရေးအဖွဲ့ဝင်
၉	ဦး နုပွင့်	လည်ပတ်/ပြင်ထိန်းအဖွဲ့ ခေါင်းဆောင်
၁၀	ဒေါ်ဝင်းမြ	လည်ပတ်/ပြင်ထိန်းအဖွဲ့ဝင်
၁၁		လည်ပတ်/ပြင်ထိန်းအဖွဲ့ဝင်
၁၂	ဦးမောင်မြ	ဝေဖန်အကြံပြု၊ တိုင်ကြားချက်ဖြေရှင်းရေး ကျေးရွာ ကိုယ်စားလှယ်
၁၃	ဒေါ်စုစု	ဝေဖန်အကြံပြု၊ တိုင်ကြားချက်ဖြေရှင်းရေး ကျေးရွာ ကိုယ်စားလှယ်
၁၄	ဦးချင်းမောင်	စေတနာ့ဝန်ထမ်း
၁၅	ဒေါ်ဝင်းအိ	စေတနာ့ဝန်ထမ်း
၁၆	ဒေါ်မြေ့စက်	ကျေးရွာ ငွေစာရင်းကိုင်





( ဆောင်ရွက် ) ကျေးရွာ စီမံကိန်းအထောက်အကူပြုကော်မတီ

( ပင်းမောင် ) ကျေးရွာအုပ်စု

စီမံကိန်း ( ဥပဒေ ) စက်ဝန်း

စဉ်	အမည်	ရာထူး
၁	ဦး နန္ဒစွာ	ကျေးရွာ စီ/ထောက် ဥက္ကဋ္ဌ
၂	ဒေါ်ခင်မာ	ကျေးရွာ စီ/ထောက် ဥက္ကဋ္ဌ
၃	ဦးမြင့်လွင်	ဝယ်ယူရေးအဖွဲ့ ခေါင်းဆောင်
၄	ဦးဝင်းစိန်	ဝယ်ယူရေးအဖွဲ့ အဖွဲ့ဝင်
၅	ဒေါ်ခင်မာ	ဝယ်ယူရေးအဖွဲ့ အဖွဲ့ဝင်
၆	ဦးကျော်မင်း	စောင့်ကြည့်ကြီးကြပ်ရေးအဖွဲ့ ခေါင်းဆောင်
၇	ဒေါ်ခင်မာ	စောင့်ကြည့်ကြီးကြပ်ရေးအဖွဲ့ဝင်
၈	ဒေါ်ခင်မာ	စောင့်ကြည့်ကြီးကြပ်ရေးအဖွဲ့ဝင်
၉	ဦးကျော်မင်း	လည်ပတ်/ပြင်ထိန်းအဖွဲ့ ခေါင်းဆောင်
၁၀	ဒေါ်ခင်မာ	လည်ပတ်/ပြင်ထိန်းအဖွဲ့ဝင်
၁၁	ဒေါ်ခင်မာ	လည်ပတ်/ပြင်ထိန်းအဖွဲ့ဝင်
၁၂	ဦးသန်းစွာ	ဝေဖန်အကြံပြု၊ တိုင်ကြားချက်ဖြေရှင်းရေး ကျေးရွာ ကိုယ်စားလှယ်
၁၃	ဒေါ်ခင်မာ	ဝေဖန်အကြံပြု၊ တိုင်ကြားချက်ဖြေရှင်းရေး ကျေးရွာ ကိုယ်စားလှယ်
၁၄	ဦးစိုင်းစိုင်း	စေတနာ့ဝန်ထမ်း
၁၅	ဒေါ်ခင်မာ	စေတနာ့ဝန်ထမ်း
၁၆	ဦးစောမင်း	ကျေးရွာငွေစာရင်းကိုင်





( နေပြည်တော် ) ကျေးရွာ စီမံကိန်းအထောက်အကူပြုကော်မတီ

( ပင်းမော် ) ကျေးရွာအုပ်စု

စီမံကိန်း ( ဓာတ်ယူမှု ) စက်ဝန်း

စဉ်	အမည်	ရာထူး
၁	ဦးချစ်စွန်း	ကျေးရွာ စီ/ထောက် ဥက္ကဋ္ဌ
၂	ဒေါ်ခမ်းမေ	ကျေးရွာ စီ/ထောက် ဥက္ကဋ္ဌ
၃	ဦးဖြူလွင်	ဝယ်ယူရေးအဖွဲ့ ခေါင်းဆောင်
၄	ဒေါ်ခင်လေးဖြူ	ဝယ်ယူရေးအဖွဲ့ အဖွဲ့ဝင်
၅	ဦးသိန်းစိန်	ဝယ်ယူရေးအဖွဲ့ အဖွဲ့ဝင်
၆	ဦးကျော်ကျော်	စောင့်ကြည့်ကြီးကြပ်ရေးအဖွဲ့ ခေါင်းဆောင်
၇	ဒေါ်ခင်ခင်လှ	စောင့်ကြည့်ကြီးကြပ်ရေးအဖွဲ့ဝင်
၈	ဒေါ်ချစ်လှ	စောင့်ကြည့်ကြီးကြပ်ရေးအဖွဲ့ဝင်
၉	ဦးကော်လယ်	လည်ပတ်/ပြင်ထိန်းအဖွဲ့ ခေါင်းဆောင်
၁၀	ဒေါ်အိမ်မောင်	လည်ပတ်/ပြင်ထိန်းအဖွဲ့ဝင်
၁၁	ဒေါ်ချစ်စွန်း	လည်ပတ်/ပြင်ထိန်းအဖွဲ့ဝင်
၁၂	ဦးသန်းစွန်း	ဝေဖန်အကြံပြု၊ တိုင်ကြားချက်ဖြေရှင်းရေး ကျေးရွာ ကိုယ်စားလှယ်
၁၃	ဒေါ်မိန့်	ဝေဖန်အကြံပြု၊ တိုင်ကြားချက်ဖြေရှင်းရေး ကျေးရွာ ကိုယ်စားလှယ်
၁၄	ဦး နိုင်စင်	စေတနာ့ဝန်ထမ်း
၁၅	ဒေါ်ခင်ဖြူစန်း	စေတနာ့ဝန်ထမ်း
၁၆	ဦး စယ်စိန်	ကျေးရွာငွေစာရင်းကိုင်



( နန်းကပ္ပိယ ) ကျေးရွာ စီမံကိန်းအထောက်အကူပြုကော်မတီ

( ပင်းမောက် ) ကျေးရွာအုပ်စု

စီမံကိန်း ( စတုတ္ထ ) စက်ဝန်း

စဉ်	အမည်	ရာထူး
၁	ဦး နန်းစွန်း	ကျေးရွာ စီ/ထောက် ဥက္ကဋ္ဌ
၂	ဒေါ်ခင်မာ	ကျေးရွာ စီ/ထောက် ဥက္ကဋ္ဌ
၃	ဦး ဖြူလွင်	ဝယ်ယူရေးအဖွဲ့ ခေါင်းဆောင်
၄	ဦး သိန်းစိန်	ဝယ်ယူရေးအဖွဲ့ အဖွဲ့ဝင်
၅	ဒေါ်ခင်မာ	ဝယ်ယူရေးအဖွဲ့ အဖွဲ့ဝင်
၆	ဦးကျော်စွန်း	စောင့်ကြည့်ကြီးကြပ်ရေးအဖွဲ့ ခေါင်းဆောင်
၇	ဒေါ်ခင်မာ	စောင့်ကြည့်ကြီးကြပ်ရေးအဖွဲ့ဝင်
၈	ဒေါ်နန်းစိန်	စောင့်ကြည့်ကြီးကြပ်ရေးအဖွဲ့ဝင်
၉	ဦး နန်းစိန်	လည်ပတ်/ပြင်ထိန်းအဖွဲ့ ခေါင်းဆောင်
၁၀	ဒေါ်ခင်မာ	လည်ပတ်/ပြင်ထိန်းအဖွဲ့ဝင်
၁၁	ဒေါ်နန်းစိန်	လည်ပတ်/ပြင်ထိန်းအဖွဲ့ဝင်
၁၂	ဦး သိန်းစိန်	ဝေဖန်အကြံပြုတိုင်ကြားချက်ဖြေရှင်းရေး ကျေးရွာ ကိုယ်စားလှယ်
၁၃	ဒေါ်နန်းစိန်	ဝေဖန်အကြံပြုတိုင်ကြားချက်ဖြေရှင်းရေး ကျေးရွာ ကိုယ်စားလှယ်
၁၄	ဦး ပြိုင်စိန်	စေတနာ့ဝန်ထမ်း
၁၅	ဒေါ်ခင်မာ	စေတနာ့ဝန်ထမ်း
၁၆	ဦး စောစိန်	ကျေးရွာ ငွေစာရင်းကိုင်





၉။ ပုံစံ(၁) ကျေးရွာအခြေခံချက်လက်များ

ပုံစံ - ၈ - ၁ ကျေးရွာအခြေခံအချက်အလက်များ (Form PC 1)

လက်ညှိုးရွက်၊ ကျေးရွာတစ်ရွာသို့ ပထမဆုံးမိတ်ဆက်ခန်း သွားရောက်သောအခါ လူထုစည်းရုံးရေးမှူးသည် ကျေးရွာခေါင်းဆောင်များအား ကျေးရွာအချက်အလက်များကို မေတ္တာရပ်ခံ၍ တောင်းခံရသည်။ ဤအချက်အလက်များကို စီမံကိန်းမိတ်ဆက်အစည်းဝေးမတိုင်မီတောင်းခံရမည်။ စီမံကိန်းမိတ်ဆက်အစည်းဝေးတွင် လူထုစည်းရုံးရေးမှူးသည် ဤအချက်အလက်များအား စစ်ဆေးပြီး မှန်ကန်အောင်ပြုလုပ်ရမည်။ ပြီးနောက်တွင် လူထုစည်းရုံးရေးမှူးမှ သတင်းအချက်အလက်ထံသို့ Tablets မှ တာဆင့် ဖြည့်သွင်းရမည်။

ကျေးရွာခေါင်းဆောင် အမည်: ဒေါ်သန်းစိန်      ကျေးရွာခေါင်းဆောင်၏ ဖုန်းနံပါတ်: \_\_\_\_\_      လူထုစည်းရုံးရေးမှူး၏ အမည်: ဦးကျော်စွာ

ပြည်နယ်/တိုင်းဒေသကြီး: စစ်ကိုင်း      ညွှန်ကြားရေးမှူး: အောင်ကျော်      ကျေးရွာအုပ်စု: ပင်းမော်      ကျေးရွာ: ချစ်ကျေးရွာ

က။ လူဦးရေ

လူမျိုးစု	အိမ်ထောင်စုအရေအတွက်	ကိုးကွယ်သည့်ဘာသာ	အိမ်ထောင်စုအရေအတွက်
လူမျိုးစု (၁) <u>ဤစု</u>	<u>၅၀</u>	ဘာသာ (၁) <u>ဗုဒ္ဓ</u>	<u>၅၀</u>
လူမျိုးစု (၂) -----		ဘာသာ (၂) -----	
လူမျိုးစု (၃) -----		ဘာသာ (၃) -----	
လူမျိုးစုရော -----		ဘာသာရော -----	
အခြား:			
	အရေအတွက်		
မသန်စွမ်းသူများ	<u>၈-၁</u>	<u>၂၀၀၀ ဗုဒ္ဓ</u>	<u>၁</u>
သက်ကြီးကျယ်အိုများ (၆၅ နှစ် နှင့် အထက်)	<u>၈-၁၀-၈-၈၂၈</u>	<u>၂၀၀၀ ဗုဒ္ဓ</u>	<u>၁၂</u>
စာမေးပွဲ			

လူဦးရေ	အမျိုးသား (အရေအတွက်)	အမျိုးသမီး (အရေအတွက်)
လူဦးရေ	<u>၁၃၈</u>	<u>၁၅၉ =</u>
လူမျိုးစု (၁) -----		
လူမျိုးစု (၂) -----		
လူမျိုးစု (၃) -----		
အခြား:		
အိမ်ထောင်စုဦးစီး	<u>၃၅</u>	<u>၁၅</u>

(ခ) အခြေခံအဆောက်အအုံ အသုံးအဆောင်များ

စာသင်ကျောင်း	အမှတ် ဖြစ်ပါ	ကျန်းမာရေး	အမှတ် ဖြစ်ပါ	ဘာသာရေး အဆောက်အအုံများ	အမှတ် ဖြစ်ပါ
အသက်တန်းကျောင်း	<input type="checkbox"/>	ဆေးရုံ	<input type="checkbox"/>	စေတီ	<input checked="" type="checkbox"/>
အလယ်တန်းကျောင်း	<input type="checkbox"/>	ကျန်းမာရေးဌာန	<input type="checkbox"/>	ဘုန်းကြီးကျောင်း	<input checked="" type="checkbox"/>
မူလတန်းကျောင်း <u>၆</u>	<input checked="" type="checkbox"/>	ကျန်းမာရေးဌာနခွဲ	<input type="checkbox"/>	ဟိန္ဒူဘုရားကျောင်း	<input type="checkbox"/>
မျက်နှာကျောင်း	<input type="checkbox"/>	ဆေးပေးခန်း	<input type="checkbox"/>	ခရစ်ယာန်ကျောင်း	<input type="checkbox"/>
အခြား	<input type="checkbox"/>	အခြား	<input type="checkbox"/>	ဗလီ	<input type="checkbox"/>
				အခြား	<input type="checkbox"/>
မှတ်ချက်		မှတ်ချက်		မှတ်ချက်	





(ဂ) ကျွမ်းကျင်သူများမှတ်တမ်း (ကျေးရွာတွင်နေထိုင်သော သို့မဟုတ် ထံခြားရွာမှလာရောက်သော ကျွမ်းကျင်သူများ)

(၁) စာသင်ကျောင်း			(၂) ကျန်းမာရေး			(၃) လက်မှုပညာရှင်		
	ရွာတွင်နေထိုင်သူ	အခြားရွာမှလာသူ		ရွာတွင်နေထိုင်သူ	အခြားရွာမှလာသူ		ရွာတွင်နေထိုင်သူ	အခြားရွာမှလာသူ
မူလတန်းပြဆရာ/မ	<input type="checkbox"/>	<input checked="" type="checkbox"/>	ဆရာဝန်	<input type="checkbox"/>	<input type="checkbox"/>	လက်သမား	<input checked="" type="checkbox"/>	<input checked="" type="checkbox"/>
အထက်တန်းပြဆရာ/မ	<input type="checkbox"/>	<input type="checkbox"/>	လက်ထောက်ကျန်းမာရေးမှူး	<input type="checkbox"/>	<input type="checkbox"/>	ပန်းရုံ	<input checked="" type="checkbox"/>	<input type="checkbox"/>
အလယ်တန်းပြဆရာ/မ	<input type="checkbox"/>	<input type="checkbox"/>	အမျိုးသမီးကျန်းမာရေးဆရာမ	<input type="checkbox"/>	<input type="checkbox"/>	လျှပ်စစ်ကျွမ်းကျင်သမား	<input type="checkbox"/>	<input type="checkbox"/>
မူကြိုဆရာ/မ	<input type="checkbox"/>	<input type="checkbox"/>	သားဖွားစားရာမ	<input type="checkbox"/>	<input type="checkbox"/>	ရေပိုက်သွယ်သူ	<input type="checkbox"/>	<input type="checkbox"/>
အခြား	<input type="checkbox"/>	<input type="checkbox"/>	ပြည်သူ့ကျန်းမာရေးလုပ်သား	<input checked="" type="checkbox"/>	<input type="checkbox"/>	စက်ပြင်ဆရာ	<input type="checkbox"/>	<input type="checkbox"/>
မှတ်ချက်				မှတ်ချက်				

(ဃ) ကျေးရွာသို့ ရောက်ရှိနိုင်သည့် လမ်းအခြေအနေ / ကျေးရွာတစ်ရွာသည် ၎င်း၏ ကျေးရွာအုပ်စုနှင့် ဆက်သွယ်ထားသော လမ်းအခြေအနေ (အောက်ပါတို့ကို ဝိုင်းပါ)

ကျောက်ကြမ်းလမ်း      ကတ္တရာလမ်း      ကွန်ကရစ်လမ်း      မော်တော်ဆိုင်ကယ်လမ်း  
 ကျောက်ခင်းလမ်း      မြေဘေးလမ်း      လူသွားလမ်း      အခြား \_\_\_\_\_

(င) ကျေးရွာဖွံ့ဖြိုးမှုစီမံချက်

- (၁) လူထုပဟိုပြုစီမံကိန်းမစတင်မီ ဤကျေးရွာတွင် ကျေးရွာဖွံ့ဖြိုးမှု စီမံချက်ရှိခဲ့ပါသလား? ပိုင်းပါ  
ရှိပါသည်/မရှိပါ/မသိပါ
- (၂) ရှိခဲ့ပါလျှင် ဤစီမံချက်ကို မည်သည့် ခုနှစ်တွင်ပြင်ဆင်ခဲ့ပါသနည်း? နှစ်-----/မသိပါ
- (၃) ဤစီမံချက်ကို ခြုံငုံဖယ်ဖျက်အတည်ပြုခဲ့ပါသလား? ပြုခဲ့ပါသည်/မပြုခဲ့ပါ /မသိပါ

(စ) ခရီးအကွာအဝေး

- (၁) ဤကျေးရွာ၏ပဟိုမှ ၎င်းကျေးရွာအုပ်စု၏ပဟိုအထိ ခရီးပိုင်မည်မျှကွာဝေးသနည်း? မိုင်-၃-----/မသိပါ
- (၂) ဤကျေးရွာမှ ၎င်းကျေးရွာအုပ်စု၏ပဟိုအထိ သွားလာရာတွင် ကြာမြင့်သည့်အချိန်။

ခြောက်သွေ့ရာသီတွင် ကြာချိန် ၂.၅.၂၅ ----- ထော်လာဂျီ/မော်တော်ဆိုင်ကယ်/ခြေလျင်/လား/မော်တော်ဘုတ်/  
 အခြား -----  
 မိုးရာသီတွင် ကြာချိန် ၃၀.၆.၂၅ ----- ထော်လာဂျီ/မော်တော်ဆိုင်ကယ်/ခြေလျင်/လား/မော်တော်ဘုတ်/  
 အခြား -----

(ဆ) ပတ်ဝန်းကျင်ဆိုင်ရာ သဘာဝဘေးအန္တရာယ်

ဤကျေးရွာတွင် ရေကြီးခြင်းကဲ့သို့ သဘာဝဘေးအန္တရာယ်ကျရောက်မှုခြင်း ရှိပါသလား။  
 မရှိပါ       ရှိပါသည်      ရှိလျှင်ဖော်ပြပါ -----

(ဇ) ကျေးရွာတွင် ခွဲစည်းထားသော အဖွဲ့အစည်းများ

လူထုပဟိုပြုစီမံကိန်းမတိုင်မီ ဤကျေးရွာတွင် ကျေးရွာဖွံ့ဖြိုးရေးအတွက် အစိုးရ (သို့) ရွာသားများကိုယ်တိုင်(သို့) စီမံကိန်းတစ်ခုခုမှ ခွဲစည်းထားသည့် အဖွဲ့အစည်းများရှိပါသလား။

- (၁) -----
- (၂) -----



(ရ) အထွေထွေအုပ်ချုပ်ရေး ဦးစီးဌာန (GAD) မှ မှတ်တမ်းတင်ထားခြင်း  
 ဤကျေးရွာသည် အထွေထွေအုပ်ချုပ်ရေး ဦးစီးဌာန (GAD) မှ မှတ်တမ်းတင်ထားမှု ရှိပါသလား။  
 မရှိပါ       ရှိပါသည်

ကျေးရွာခေါင်းဆောင်

အမည် ဦးသန်းဝင်း

လက်မှတ် *[Signature]* နေ့စွဲ ၁၈.၁၀.၂၀၁၇

လူထုစည်းရုံးရေးမှူး

အမည် ဦးကျော်စွာ









၁၁။ ပုံစံ ၈ ဥ ကျေးရွာဖွံ့ဖြိုးရေးဦးစားပေးအစီအစဉ်



ပုံစံ - ၈ - ဥ ကျေးရွာဖွံ့ဖြိုးရေး ဦးစားပေးအစီအစဉ် (Form PC 3)

လမ်းညွှန်ချက်၊ အဆင့်(၃) ကျေးရွာမှော်မှန်းချက်အစည်းအဝေး ပြီးဆုံးသောအခါ ကျေးရွာစီမံကိန်း အထောက်အကူပြု ကော်မတီသည် လူထုစည်းရုံးရေးများအကူအညီဖြင့် ဤပုံစံကိုပြည့်စုံအောင် ပြည့်သွင်းရမည်။

လူထုစည်းရုံးရေးများ/ဝန်ထမ်း အမည် **ဦးကျော်အောင်**

နေ့စွဲ **၁၈.၁၀.၂၀၁၇** စက်ဝန်းအား အမှတ်ခြစ်ပါ (✓)  စက်ဝန်း(၁)  စက်ဝန်း(၂)  စက်ဝန်း(၃)  စက်ဝန်း(၄)

ပြည်နယ်/တိုင်း **ခင်္ဂါစိုက်** မြို့နယ် **ပင်လည်ဘူး** ကျေးရွာအုပ်စု **ပင်းမောင်** ကျေးရွာ **ချောင်းတပျို**

က။ အခက်အခဲအတားအဆီးများအားရွေးခန်းခြင်း - ယခုလက်ရှိအခြေအနေတွင် ဤကျေးရွာဖွံ့ဖြိုးတိုးတက်ရေးအတွက် အဓိက အခက်အခဲအတားအဆီးများသည် မည်သည်များဖြစ်ပါသနည်း။ (အမျိုးသား/သမီး အနည်းဆုံးအခက်အခဲ ၅ ခုစီဖော်ပြပါ)

အမျိုးသား အဖွဲ့မှ တင်ပြသောအခက်အခဲအတားအဆီးများ		အမျိုးသမီး အဖွဲ့မှ တင်ပြသောအခက်အခဲအတားအဆီးများ	
၁	ကျွန်းသာ၊ များစွာပိုက်ဆံချေးပါးမှု၊ မလေ့ကျင့်မှု	၁	ကျွန်းသာ၊ များစွာပိုက်ဆံချေးပါးမှု၊ မလေ့ကျင့်မှု
၂	တံတား၊ ဆောက်လုပ်ငွေကြေး မလုံလောက်	၂	တံတား၊ ဆောက်လုပ်ငွေကြေး မလုံလောက်
၃	စာသင်ကျောင်း၊ ဖွဲ့စည်းရေးကြေး မလုံလောက်	၃	စာသင်ကျောင်း၊ ဖွဲ့စည်းရေးကြေး မလုံလောက်
၄	ရွာဖွဲ့သင်္ကေတများ၊ ကောင်းမွန်မှုမရှိ	၄	ရွာဖွဲ့သင်္ကေတများ၊ ကောင်းမွန်မှုမရှိ
၅	ဆေးကုသုံး၊ ကျန်းမာရေး ကျန်းမာရေး	၅	ဆေးကုသုံး၊ ကျန်းမာရေး ကျန်းမာရေး
၆	ရွာဖွဲ့သင်္ကေတများ၊ ရှေးဟောင်း၊ သွားလက်မာမှု (ကျေးရွာဖွံ့ဖြိုးရေးအဖွဲ့မှ)	၆	ရွာဖွဲ့သင်္ကေတများ၊ ရှေးဟောင်း၊ သွားလက်မာမှု (ကျေးရွာဖွံ့ဖြိုးရေးအဖွဲ့မှ)
၇	မိုးရေ၊ ရွာတွင်းလမ်းများ၊ မြေစိုက်ပါက	၇	မိုးရေ၊ ရွာတွင်းလမ်းများ၊ မြေစိုက်ပါက
၈	ခေါင်းစင်းများ၊ ရွာတွင်း ခေါင်း	၈	ခေါင်းစင်းများ၊ ရွာတွင်း ခေါင်း
၉	ရွာကုသုံး၊ ကျေး	၉	ရွာကုသုံး၊ ကျေး
၁၀		၁၀	
၁၁		၁၁	
၁၂		၁၂	
၁၃		၁၃	
၁၄		၁၄	

ခ။ မှော်မှန်းခြင်း - နောင်လာမည့် ( ၅ ) နှစ် အတွင်း ကျေးရွာဖွံ့ဖြိုးရေး မှော်မှန်းလျာထားချက်များအား တင်ပြပါ။

အမျိုးသားအဖွဲ့မှ တင်ပြသောမှော်မှန်းချက်များ		အမျိုးသမီးအဖွဲ့မှ တင်ပြသောမှော်မှန်းချက်များ	
၁	စာသင်ကျောင်း၊ များစွာကျန်းမာရေးကုသရေး	၁	စာသင်ကျောင်း၊ များစွာကျန်းမာရေးကုသရေး
၂	တံတား၊ ဆောက်လုပ်ငွေကြေး ပိုမိုရောင်း	၂	တံတား၊ ဆောက်လုပ်ငွေကြေး ပိုမိုရောင်း
၃	စာသင်ကျောင်း၊ ဖွဲ့စည်းရေး	၃	စာသင်ကျောင်း၊ ဖွဲ့စည်းရေး

(၈)၊ (၈) - စော၊ (၈)၊ (၈) - စော၊ (၈)၊ (၈) - စော



၄	ရွာတွင်း ရေချိတ်ဖွယ်ရာများ	၄	ရွာတွင်း ရေချိတ်ဖွယ်ရာများ
၅	ရွာချင်း ဆက်သွယ်ရေးလမ်းများ (အရှေ့တောင်-အနောက်)	၅	ရွာချင်း ဆက်သွယ်ရေးလမ်းများ (အရှေ့တောင်-အနောက်)
၆	ရွာတွင်း လမ်း ၆၂၆၆၆	၆	ရွာတွင်း လမ်း ၆၂၆၆၆
၇	ရွာချင်း ဆက်သွယ်ရေးလမ်းများ (အရှေ့တောင်-အနောက်)	၇	ရွာချင်း ဆက်သွယ်ရေးလမ်းများ (အရှေ့တောင်-အနောက်)
၈	ရွာတွင်း ရေချိတ်ဖွယ်ရာများ	၈	ရွာတွင်း ရေချိတ်ဖွယ်ရာများ
၉	ရွာချင်း ဆက်သွယ်ရေးလမ်းများ (အရှေ့တောင်-အနောက်)	၉	ရွာချင်း ဆက်သွယ်ရေးလမ်းများ (အရှေ့တောင်-အနောက်)
၁၀		၁၀	
၁၁		၁၁	
၁၂		၁၂	
၁၃		၁၃	
၁၄		၁၄	

၈။ လူထုစီမံကိန်း၏ လာမည့် ( ၃ ) နှစ်အတွက် အကျုံးဝင်သော ဦးစားပေး ဖွံ့ဖြိုးတိုးတက်မှု လုပ်ငန်း အစီအစဉ်များအားဖော်ပြပါ။

အဆင့်	ကျေးရွာအတွက် ဦးစားပေး ဖွံ့ဖြိုးတိုးတက်မှု လုပ်ငန်းစဉ်များ	အဆိုပြုသူ (အမျိုးသားများ/ အမျိုးသမီးများ/ အမျိုးသား+ အမျိုးသမီး)	ခန့်မှန်းကုန်ကျ စရိတ်	အကျိုးခံစားခွင့်ရှိသူ ခန့်မှန်းခြေ အရေအတွက်
၁	ရွာချင်း ဆက်သွယ်ရေးလမ်းများ	၈+၂	၂၄၀၀၀၀၀	၂၉၂
၂	ရွာတွင်း လမ်း ၆၂၆၆၆	၈+၂	၉၀၀၀၀၀၀	၂၉၂
၃	ရွာချင်း ဆက်သွယ်ရေးလမ်းများ (အရှေ့တောင်-အနောက်)	၈+၂	၅,၀၀၀,၀၀၀	၂၉၂
၄	ရွာတွင်း ရေချိတ်ဖွယ်ရာများ	၈+၂	၅,၀၀၀,၀၀၀	၂၉၂
၅	ရွာချင်း ဆက်သွယ်ရေးလမ်းများ (အရှေ့တောင်-အနောက်)	၈+၂	၅,၀၀၀,၀၀၀	၂၉၂
၆	ရွာတွင်း လမ်း	၈+၂	၁၀,၀၀၀,၀၀၀	၂၉၂
၇	ရွာချင်း ဆက်သွယ်ရေးလမ်းများ (အရှေ့တောင်-အနောက်)	၈+၂	၅,၀၀၀,၀၀၀	၂၉၂
၈				
၉				
၁၀				





ဃ၊ လူထုစီမံကိန်း၏ လာမည့် (၃) နှစ်အတွက်အကျိုးမဝင်သော ဦးစားပေး ဖွံ့ဖြိုးတိုးတက်မှု လုပ်ငန်း အစီအစဉ်များအားဖော်ပြပါ။

အဆင့်	ကျေးရွာအတွက် ဦးစားပေး ဖွံ့ဖြိုးတိုးတက်မှု လုပ်ငန်းစဉ်များ	အဆိုပြုသူ (အမျိုးသားများ/အမျိုးသမီးများ/အမျိုးသား+အမျိုးသမီး)	အခန်းကဏ္ဍ
၁	ခါး၊ နှစ်၊ နှစ်၊ နှစ်	၈ + ၁၀	
၂	မူလအခြေခံကျေးရွာ	၈ + ၁၀	
၃	ငါးလှေ၊ ဓား၊ သင်္ဘော	၈ + ၁၀	
၄	ရွေးချယ်ရေး၊ ဓား၊ သင်္ဘော	၈ + ၁၀	
၅	လက်သမားပစ္စည်းအိတ်	၈ + ၁၀	
၆	လက်သမားပစ္စည်းအိတ်	၈ + ၁၀	
၇	၂၄ နှစ်ခွဲ	၈ + ၁၀	
၈	ဆေးကုသရေးစင်္ဘာ	၈ + ၁၀	
၉	မူးယစ်ဆေးဝါးအသုံးပြုမှု	၈ + ၁၀	
၁၀	ကျေးရွာ၊ ဆေး၊ ဆေး	၈ + ၁၀	

၁၁ နှစ်၊ နှစ်၊ နှစ်

ဥက္ကဋ္ဌ၊ ကျေးရွာစီမံကိန်းအထောက်အကူပြုကော်မတီမှ အတည်ပြုသည်။

အမည် ဦး နေဝင်း လက်မှတ် နေဝင်း နေ့စွဲ ၁၈.၁၀.၂၀၁၉





၁၂။ပုံစံ ၀၄ ကျေးရွာအုပ်စုဝန်ထမ်းချိမ်းခြမ်းရေး စီမံကိန်းလုပ်ငန်းခွဲ ရွေးချယ်ခြင်းပုံစံ

ပုံစံ - ၀ - ၄ ကျေးရွာအုပ်စုဝန်ထမ်းချိမ်းခြမ်းပုံစံ (Form PC 4)

လက်ညှိနှိုင်းရာတွင် စီမံကိန်းလုပ်ငန်းခွဲရွေးချယ်မှုအစည်းအဝေးပြီးနောက်တွင် ကျေးရွာအုပ်စုမှ CF/TF-တို့၏ အကူအညီရယူ၍ ကျေးရွာစီထောက်ကော်မတီမှ လက်မှတ်ရေးထိုးပြီး အဆိုပါပုံစံအား ပြည့်စုံအောင်ဖြည့်သွင်းရမည်။ ဤပုံစံအား ပြည့်စုံစွာဖြည့်သွင်းပြီးပါက ကျေးရွာအုပ်စုမှ မြို့တိုက်ထက်ရေးစီမံချက်တွင် TPIC သို့ ယေးရိုရန်အတွက် နောက်ထက်တွဲအပြန် ထားရှိရမည်။ CF မှ ကျေးရွာတစ်ရွာချင်းစီ၏ စီမံကိန်းလုပ်ငန်းခွဲဆိုင်ရာ အချက်အလက်များကို MIS သို့ ထည့်သွင်းရမည်။ (ယခုနစ်စီမံကိန်းလုပ်ငန်းခွဲ ဖလှယ်နိုင်သော ကျေးရွာများ မပါဝင်ပါ။)

ကျေးရွာစည်းရုံးရေးမှူး/ဝန်ထမ်းအမည် **ဦးကျော်စော**  
 နေ့စွဲ **22.10.၂၀၂၇**  
 ပြည်နယ်/တိုင်း **စစ်ကိုင်း** မြို့နယ် **ပင်လည်ကူး**  
 စက်ဝန်းအားအမှတ်ဖြစ်ပေးပါ။(V) စက်ဝန်း(၁) စက်ဝန်း(၂) စက်ဝန်း(၃) စက်ဝန်း(၄)

ကျေးရွာအမည်	ဆောင်ရွက်မည့် လုပ်ငန်းများ	အတိုင်းအတာ	ခန့်မှန်း တိုက်ရိုက် အကျိုးစီးပွား ရှိသူများ	အဆိုပြုထပ်ပြသူ	ခန့်မှန်းကုန်ကျစရိတ်		စုစုပေါင်း	
					စီမံကိန်းမှ ထည့်သွင်းမှု	အခြားထည့်သွင်းမှု (ဖော်ပြပါ) ထည့်သွင်းငွေ   အမည်/အဖွဲ့		
သစ္စေးကျွန်း	K-G အဖွဲ့: ၇၀ x ၁၆၆၆၂၇	၄၀ x ၁၆၆၆၂၇	၄၀၀	□ ကျား □ မ ✓ ကျား+မ	၂၇၅၀၀၀၀	၃၀၀၀၀၀	၅၇၅၀၀၀	ကျား+မ
ပင်းဖောင်း	H-G အဖွဲ့: ၇၀ x ၁၆၆၆၂၇	၇၀ x ၁၆၆၆၂၇	၃၂၅	□ ကျား □ မ ✓ ကျား+မ	၁၀၀၀၀၀၀၀			ကျား+မ
				□ ကျား □ မ □ ကျား+မ				
				□ ကျား □ မ □ ကျား+မ				

ရာထူး ကျေးရွာအုပ်စု စီထောက်ကော်မတီ ဥက္ကဋ္ဌ အမည် လက်မှတ် ရက်စွဲ  
**ဦးမင်းဇော်** **၂၀၂၇.၁၀.၂၂**







ထို့ရှေးက ဆေးကပ်ရင်ဒင် ဗဟိုသင်တန်း အုပ်စု များ၏ ပေါင်းစည်းခွဲ  
 ဆေးကပ်ရင်ဒင်၊ ဂွဉ်းဖြူဖြူ၊ ဆေးကပ်ရင်ဒင်၊ နား၊ နှေး၊ ဆိတ်၊ ရွေး၊ ခွေး၊  
 ဇွေး၊ ဗူး၊ ဇွေး၊ နှေး၊ ဝါ၊ သား၊ ထို့ရှေးက၊ ဝါ၊ ထို့ရှေးက၊ ထို့ရှေးက၊ ထို့ရှေးက  
 ပေါင်း ၁၄၀၀၀ ကျော်ရှိကြောင်း၊ နှစ်၊ သိန်း ၂၃,၀၀၀,၀၀၀ ကျော် အုပ်စု၊ ၄၄,၀၀၀,၀၀၀  
 ရရှိသော အုပ်စု ၅၀ အုပ်စုရှိ သိန်း ၅၀,၀၀၀,၀၀၀ ကျော် အုပ်စု၊ ၅၀  
 အုပ်စု ရှိကြောင်း၊ ၅၀,၀၀၀,၀၀၀ နှစ်၊ ပေး၊ ရောင်း၊ အုပ်စု နှစ်၊ ၅၀ အုပ်စု၊ များ  
 ရှိ ၃၀၀၀ ကျော်ရှိ သည်၊ ကျေး၊ ဆေးကပ်ရင်ဒင် သိန်း ၂၂,၀၀၀,၀၀၀ ရရှိကြောင်း  
 ကိုသိရှိ၊ ဂွဉ်းဖြူဖြူ ဝါ၊ သိသည်။

ထို့ရှေးက နီလ်၊ ဝတ်၊ ရှေးက၊ နှစ်၊ နှစ်၊ နှစ်၊ နှစ်၊ နှစ်၊ နှစ်၊ နှစ်၊  
 နှစ်၊ နှစ်၊ ၁၄၀,၀၀၀ ရှိကြောင်း၊ နှစ်၊ နှစ်၊ နှစ်၊ နှစ်၊ နှစ်၊ နှစ်၊ နှစ်၊  
 သည်၊ နှစ်၊ ၁။ ကျေး၊ နှစ်၊ နှစ်၊ နှစ်၊ နှစ်၊ နှစ်၊ နှစ်၊ နှစ်၊  
 နှစ်၊ နှစ်၊ နှစ်၊ နှစ်၊ နှစ်၊ နှစ်၊ နှစ်၊ နှစ်၊ နှစ်၊ နှစ်၊ နှစ်၊  
 နှစ်၊ နှစ်၊ ၅၀ တစ်၊ တစ်၊ သာ နှစ်၊ နှစ်၊ နှစ်၊ နှစ်၊ နှစ်၊  
 နှစ်၊ နှစ်၊ ၅၀ ကျော်၊ သာ တစ်၊ သာ နှစ်၊ နှစ်၊ နှစ်၊ နှစ်၊ နှစ်၊

ဆေးကပ်ရင်ဒင်၊ အုပ်စု၊ နှစ်၊ နှစ်၊ နှစ်၊ နှစ်၊ နှစ်၊ နှစ်၊  
 နှစ်၊ နှစ်၊ နှစ်၊ နှစ်၊ နှစ်၊ နှစ်၊ နှစ်၊ နှစ်၊ နှစ်၊ နှစ်၊  
 နှစ်၊ နှစ်၊ ထို့ရှေးက၊ နှစ်၊ နှစ်၊ နှစ်၊ နှစ်၊ နှစ်၊ နှစ်၊  
 သင်တန်း၊ နှစ်၊ နှစ်၊ နှစ်၊ နှစ်၊ နှစ်၊ နှစ်၊ နှစ်၊ နှစ်၊  
 နှစ်၊ နှစ်၊ ၅၀ ကျော်၊ နှစ်၊ နှစ်၊ နှစ်၊ နှစ်၊ နှစ်၊ နှစ်၊  
 နှစ်၊ နှစ်၊ ၅၀ ကျော်၊ နှစ်၊ နှစ်၊ နှစ်၊ နှစ်၊ နှစ်၊ နှစ်၊  
 နှစ်၊ နှစ်၊ နှစ်၊ နှစ်၊ နှစ်၊ နှစ်၊ နှစ်၊ နှစ်၊ နှစ်၊ နှစ်၊







လူထုဗဟိုပြုစီမံကိန်း

စစ်ကိုင်းဒေသကြီး၊ ပင်လည်ဘူးမြို့နယ်

ကျေးရွာအစည်းအဝေးမှတ်တမ်း

ကျေးရွာ ..... ရောင်ကယာယာ .....  
 ကျေးရွာအုပ်စု ..... ပင်းခေါင် .....  
 အစည်းအဝေးပြုလုပ်သည့်နေရာ ..... ဘုန်းကြီးကျောင်း ..... ရေဝယ် .....  
 အစည်းအဝေးပြုလုပ်သည့်နေ့ရက် ..... 18.10.2014 .....  
 အစည်းအဝေးပြုလုပ်သည့် အကြောင်းအရာ ..... စတုတ္ထနှစ် စီမံကိန်း ခုတ်ယူရေးကြိမ် .....  
 ကော်မတီဝင်၊ ရွေးချယ်ခြင်းနှင့် ဦးစားပေး ဖယ်ငန်းရွေးချယ်ခြင်း .....

အစည်းအဝေးတက်ရောက်သူဦးရေ။ ။ ကျား ( ၂၀ ) ဦး၊ မ ( ၂၁ ) ဦး = ( ၄၁ ) ဦး  
 ရည်ညွှန်းချက်။ ဆွေးနွေးချက်၊ ဆုံးဖြတ်ချက်၊ သဘောတူညီချက်၊ မှတ်တမ်းတင်သူ ပါဝင်ရမည်။

ရည်ရွယ်ချက်

- ▲ ကျေးရွာ စီမံကိန်း အထောက်အကူပြု ကော်မတီများ ရွေးချယ်ဖွဲ့စည်းနိုင်ရန်-
- ▲ အာဇာနည်များ ဖော်ထုတ်နိုင်ရန်-
- ▲ ဦးစားပေး ဖယ်ငန်းများ ရွေးချယ်နိုင်ရန်-

ဆွေးနွေးချက်

အစည်းအဝေး စတင်ပြီး ယခုပြုလုပ်သော အစည်းအဝေးသည် စီမံကိန်း  
 စက်ဝန်း အပိုင်း (၂)၊ အဆင့် (၃) အစည်းအဝေး ဖြစ်ကြောင်းနှင့် ကော်မတီနှင့်  
 ဦးစားပေး ဖယ်ငန်းများ ရွေးချယ်ရမည့် ဖြစ်ကြောင်းကို ပြောကြားပြီး ကျေးရွာ  
 စီမံခန့်ခွဲမှု အဖွဲ့၏ တာဝန်ဝတ္တရားများနှင့် ကော်မတီ ဖွဲ့စည်းပုံစံ၊ ရှင်းပြ  
 ခဲ့ပါသည်။ ထို့နောက် ကျေးရွာ ယူဆချက်များမှ ဒီမိုကရေစီကျေးရွာ ဖွံ့ဖြိုးရေးအ  
 တွက် ဦးဆောင် ဦးရွက် ပြုပြီး စတင်နာထားပေးဆောင်နိုင်သူကို ရွေးချယ်ရန်  
 ပြောကြားပြီး စီ/ထောက် ဥက္ကဋ္ဌမှ စတင်၍ ကော်မတီ (၁၆) ဦး၊ အမျိုးသား  
 ၈ ဦးနှင့် အမျိုးသမီး (၈) ဦး ကို ရွာဖျာမှ ရွေးချယ်ခဲ့ကြသည်။ ထို့နောက်



ကော်မတီ (အ) ဦးစား (ဝဇ) နှင့် (HR) စာတမ်းများတွင် လက်မှတ်ရေးထိုးခေါ်တွင် ဝန်ထုပ်ထွင်းခြင်းများကို လုပ်ဆောင်ခဲ့သည်။

ထို့နောက် ဇီဝိတို့ကျေးရွာအတွက် လိုအပ်သည့် လိုအပ်ချက်များ ဖော်ထုတ်၍ အမျိုးသားအဖွဲ့၊ အမျိုးသမီးအဖွဲ့၊ အမျိုးသား + အမျိုးသမီး အဖွဲ့ ဖွဲ့၍ အမှန်တကယ် လိုအပ်ချက် အခက်အခဲများ၊ အသက်မွေးဝမ်းကြောင်း နှင့် ဆိုင်သော အခက်အခဲများ လိုအပ်ချက်များ၊ စိုက်ပျိုးရေးနှင့် ဆိုင်သော အခက်အခဲများ လိုအပ်ချက်များ၊ စိုက်ပျိုးရေးနှင့် ဆိုင်သော လိုအပ်ချက်များ၊ ကျန်းမာရေးနှင့် အာဟာရ ပညာရေး အခြား စသည့် လိုအပ်ချက်များကို လည်း ဆွေးနွေးခဲ့သည်။

ထို့နောက် ရရှိလာသော အခက်အခဲများထဲမှ အမှန်တကယ် လိုအပ်ချက်များကို ဦးစားပေးအဖြစ် ရွေးချယ်ရန် ဦးစားပေးလောင်းတွင် ဖြည့်သွင်းပြီး ကျေးရွာဇယားစာစောင် နှိုင်းယှဉ်၍ ရွေးချယ်ခဲ့သည်။

ကော်မတီနှင့် ဦးစားပေး လုပ်ငန်းများစား နှော့အားထုတ်၍ သို့တော့အားဖြင့် ကန့်ကွက်ရန် မရှိသည့်အတွက် အတည်ပြုခဲ့ပြီး အစည်းအဝေး အနှစ်ချုပ်၍ နိဂုံးချုပ်စကား ပြောပြီး အပြီးသတ်ခဲ့ပါသည်။

ဆုံးဖြတ်ချက်များ

ကော်မတီဝင်များ ရွေးချယ်ရာတွင် ဇီဝိတို့ကျေးရွာ ဖွံ့ဖြိုးရေးအတွက် ဦးဆောင်ပြီး လုပ်ဆောင်နိုင်သူ ရိုးသား မှန်ကန်သူများကို ရွေးချယ်ရန် ဆုံးဖြတ်ခဲ့ကြသည်။

ဦးစားပေး လုပ်ငန်းများ ရွေးချယ်ရာတွင်လည်း ဇီဝိတို့ကျေးရွာ အတွက် အမှန်တကယ် အခက်အခဲဆုံးနှင့် အလိုအပ်ဆုံး လုပ်ငန်းခွဲကို လိုချင်တာနှင့် လိုအပ်တာ ခွဲပြီး အမှန်တကယ် လိုအပ်သော လုပ်ငန်းခွဲကို ရွေး





ရည်ရွယ်ချက် ဆုံးဖြတ်ခံကြသည်။

သဘောတူညီချက်များ

ဇယားပါ ဆွေးနွေးချက်နှင့် ဆုံးဖြတ်ချက်များ ဇယားလုံးကို ကော်မတီနှင့် ရပ်ရွာဇယားအားလုံးမှ ဆွေးနွေးသဘောတူခံကြသည်။

မှတ်တမ်းတင်သူ

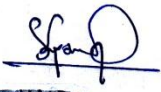
  
ဦးမျိုးအောင်  
CF.



၁၄။ ကဏ္ဍအလိုက်ဦးစားပေးဖွံ့ဖြိုးရေးလုပ်ငန်းစဉ်များ

အင်္ဂါစာရင်း

နောက်ဆက်တွဲ (၄)ခြားနားသောအပိုင်းများအတွက် ဦးစားပေးဖွံ့ဖြိုးရေးလုပ်ငန်းစဉ် အနှစ်ချုပ်  
 မူရင်းသည် VPSC တွင်ထားရှိရပါမည်။ အခြားဌာနများနှင့် ညှိနှိုင်းရန်အတွက် မိတ္ထီနား TPIC သို့ပို့ရပါမည်။  
 MIS data အနေဖြင့် သွင်းရန်မလိုအပ်ပါ။

အဆင့်	လုပ်ငန်း	မည်သူဦးစားပေးလိမ့်	ကျေးရွာမှတာဝန်ခံသူ (သို့)အုပ်စု	ပြင်ပမှမည်သူ ထောက်ပံ့မလိမ့်
အခြေခံအဆောက်အအုံ	၀	အဆောက်အအုံများ ဖွဲ့စည်းခြင်း	<input checked="" type="checkbox"/> ကျေးရွာ <input type="checkbox"/> မ	
	၂	အဆောက်အအုံများ (၁၂၆၆)	<input checked="" type="checkbox"/> ကျေးရွာ <input type="checkbox"/> မ	
	၃	အဆောက်အအုံများ (၁၂၆၆) (အပိုအဆောက်အအုံများ)	<input checked="" type="checkbox"/> ကျေးရွာ <input type="checkbox"/> မ	
	၄	အဆောက်အအုံများ ဖွဲ့စည်းခြင်း	<input checked="" type="checkbox"/> ကျေးရွာ <input type="checkbox"/> မ	
	၅	အဆောက်အအုံများ ဖွဲ့စည်းခြင်း	<input checked="" type="checkbox"/> ကျေးရွာ <input type="checkbox"/> မ	
	၆	အဆောက်အအုံများ ဖွဲ့စည်းခြင်း	<input checked="" type="checkbox"/> ကျေးရွာ <input type="checkbox"/> မ	
	၇	အဆောက်အအုံများ ဖွဲ့စည်းခြင်း	<input checked="" type="checkbox"/> ကျေးရွာ <input type="checkbox"/> မ	
	၈		<input type="checkbox"/> ကျေးရွာ <input type="checkbox"/> မ	
အဆောက်အအုံများ ပြန်လည်ထူထောင်ခြင်း	၀	အဆောက်အအုံများ ပြန်လည်ထူထောင်ခြင်း	<input checked="" type="checkbox"/> ကျေးရွာ <input type="checkbox"/> မ	
	၂	အဆောက်အအုံများ ပြန်လည်ထူထောင်ခြင်း	<input checked="" type="checkbox"/> ကျေးရွာ <input type="checkbox"/> မ	
	၃	အဆောက်အအုံများ ပြန်လည်ထူထောင်ခြင်း	<input checked="" type="checkbox"/> ကျေးရွာ <input type="checkbox"/> မ	
	၄	အဆောက်အအုံများ ပြန်လည်ထူထောင်ခြင်း	<input checked="" type="checkbox"/> ကျေးရွာ <input type="checkbox"/> မ	
	၅	အဆောက်အအုံများ ပြန်လည်ထူထောင်ခြင်း	<input type="checkbox"/> ကျေးရွာ <input type="checkbox"/> မ	
	၆		<input type="checkbox"/> ကျေးရွာ <input type="checkbox"/> မ	
	၇		<input type="checkbox"/> ကျေးရွာ <input type="checkbox"/> မ	
	၈		<input type="checkbox"/> ကျေးရွာ <input type="checkbox"/> မ	





အမျိုးအမည်	အမှတ်	အမျိုးအမည်	အခြေအနေ	
			အခြေအနေ	အခြေအနေ
ပထမအဆင့်	၀	အမှတ် ၁၀၀၀၀၀၀၀၀၀၀၀၀၀	<input checked="" type="checkbox"/>	အခြေအနေ
	၂	အမှတ် ၂၀၀၀၀၀၀၀၀၀၀၀၀၀	<input type="checkbox"/>	အခြေအနေ
	၃		<input type="checkbox"/>	အခြေအနေ
	၄		<input type="checkbox"/>	အခြေအနေ
	၅		<input type="checkbox"/>	အခြေအနေ
	၆		<input type="checkbox"/>	အခြေအနေ
	၇		<input type="checkbox"/>	အခြေအနေ
	၈		<input type="checkbox"/>	အခြေအနေ
	၉		<input type="checkbox"/>	အခြေအနေ
	၁၀		<input type="checkbox"/>	အခြေအနေ
ဒုတိယအဆင့်	၀	အမှတ် ၁၀၀၀၀၀၀၀၀၀၀၀၀၀	<input type="checkbox"/>	အခြေအနေ
	၂	အမှတ် ၂၀၀၀၀၀၀၀၀၀၀၀၀၀	<input type="checkbox"/>	အခြေအနေ
	၃		<input type="checkbox"/>	အခြေအနေ
	၄		<input type="checkbox"/>	အခြေအနေ
	၅		<input type="checkbox"/>	အခြေအနေ
	၆		<input type="checkbox"/>	အခြေအနေ
	၇		<input type="checkbox"/>	အခြေအနေ
	၈		<input type="checkbox"/>	အခြေအနေ
	၉		<input type="checkbox"/>	အခြေအနေ
	၁၀		<input type="checkbox"/>	အခြေအနေ
တတိယအဆင့်	၀	အမှတ် ၁၀၀၀၀၀၀၀၀၀၀၀၀၀	<input type="checkbox"/>	အခြေအနေ
	၂	အမှတ် ၂၀၀၀၀၀၀၀၀၀၀၀၀၀	<input type="checkbox"/>	အခြေအနေ
	၃		<input type="checkbox"/>	အခြေအနေ
	၄		<input type="checkbox"/>	အခြေအနေ
	၅		<input type="checkbox"/>	အခြေအနေ
	၆		<input type="checkbox"/>	အခြေအနေ
	၇		<input type="checkbox"/>	အခြေအနေ
	၈		<input type="checkbox"/>	အခြေအနေ
	၉		<input type="checkbox"/>	အခြေအနေ
	၁၀		<input type="checkbox"/>	အခြေအနေ