

ပြည်ထောင်စုသမ္မတ မြန်မာနိုင်ငံတော် အစိုးရ
စိုက်ပျိုးရေး၊ မွေးမြူရေးနှင့်ဆည်မြောင်းဝန်ကြီးဌာန
ကျေးလက်ဒေသဖွံ့ဖြိုးတိုးတက်ရေး ဦးစီးဌာန
ပင်လည်ဘူးမြို့နယ်



လူထုပဟိုပြုစီမံကိန်း
National Community Driven Development Project
(NCDDP)



ကျေးရွာဖွံ့ဖြိုးရေးအစီအစဉ်
Village Development Plan (VDP)
နောင်ကင်းကျေးရွာ၊ နောင်ကင်းကျေးရွာအုပ်စု



မာတိကာ

၁။ ပင်လည်ဘူးမြို့နယ် မြေပုံ 2

၂။ နောင်ကင်းကျေးရွာအုပ်စုမြေပုံ 3

၃။ ကျေးရွာအုပ်စုတွင်ပါဝင်သော ကျေးရွာစာရင်းများ 4

၄။ ကျေးရွာအခြေခံအချက်အလက်များ 4

၅။ ကျေးရွာဖွံ့ဖြိုးရေးအစီအစဉ်အတွက် အသုံးပြုခဲ့သော လူမှုဆန်းစစ်ချက်များ 6

၆။ ကျေးရွာဖွံ့ဖြိုးရေးအစီအစဉ်အတွက် အသုံးပြုခဲ့သော လူမှုဆန်းစစ်ချက်များ 7

၇။ ကျေးရွာကော်မတီဖွဲ့စည်းခြင်းနှင့်ဖွံ့ဖြိုးရေးစီမံချက်ရေးဆွဲခြင်း မှတ်တမ်းခါတ်ပုံများ 26

၈။ ကော်မတီစာရင်း 30

၉။ ပုံစံ(၁) ကျေးရွာအခြေခံချက်လက်များ 34

၁၀။ ပုံစံ ၈ ၂စီမံကိန်းစက်ဝန်းအချိန်ဇယား 37

၁၁။ ပုံစံ ၈၃ ကျေးရွာဖွံ့ဖြိုးရေးဦးစားပေးအစီအစဉ်ရေးဆွဲခြင်း 38

၁၂။ ပုံစံ ၈ ၄ ကျေးရွာဖွံ့ဖြိုးရေး စီမံကိန်းလုပ်ငန်းခွဲ ရွေးချယ်ခြင်းပုံစံ 41

၁၃။ အစည်းဝေးမှတ်တမ်းများ 42

၁၄။ ကဏ္ဍအလိုက်ဦးစားပေးဖွံ့ဖြိုးရေးလုပ်ငန်းစဉ်များ 46



၁။ ပင်လည်ဘူးမြို့နယ် မြေပုံ

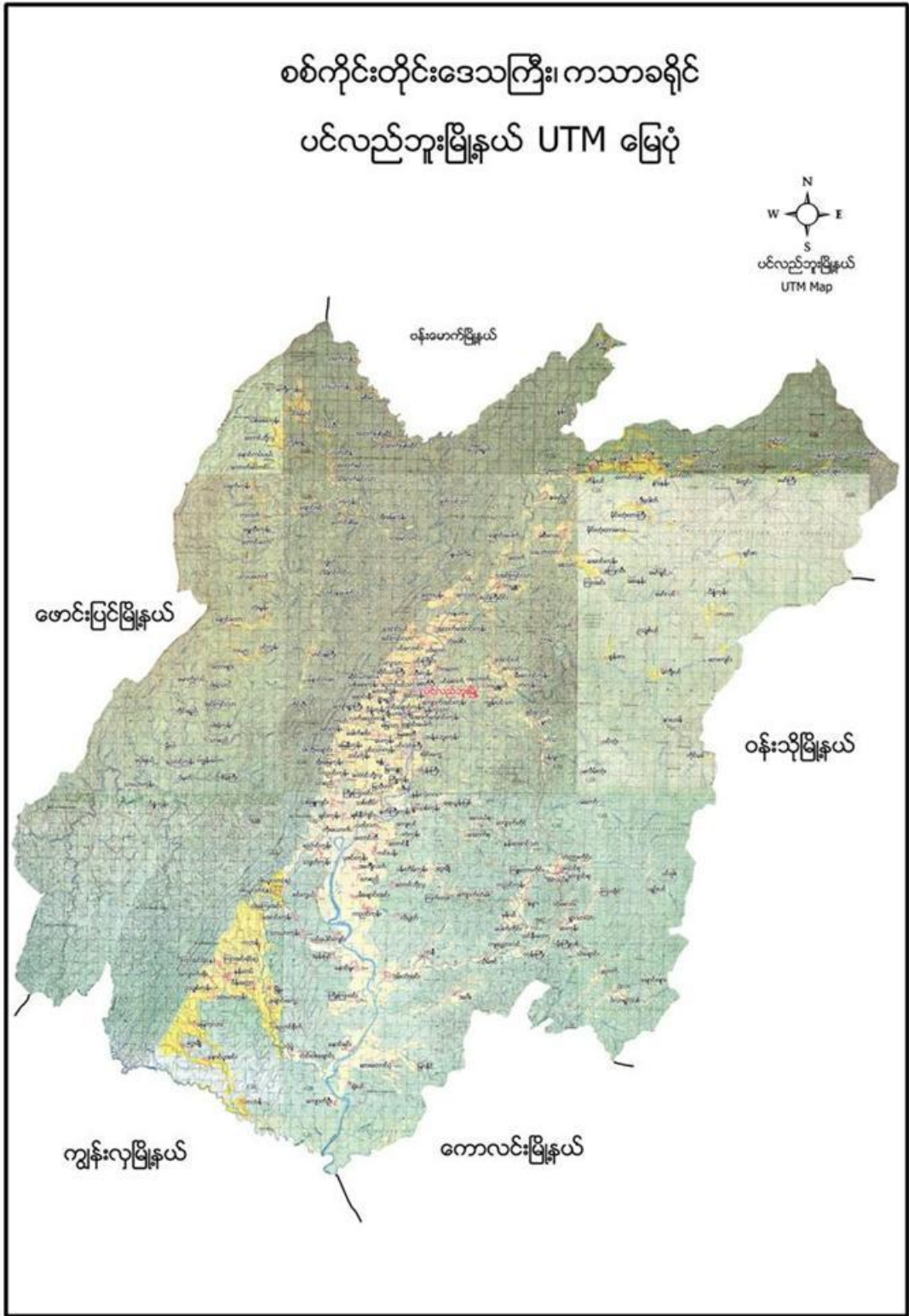



၂။ နောင်ကင်းကျေးရွာအုပ်စုမြေပုံ

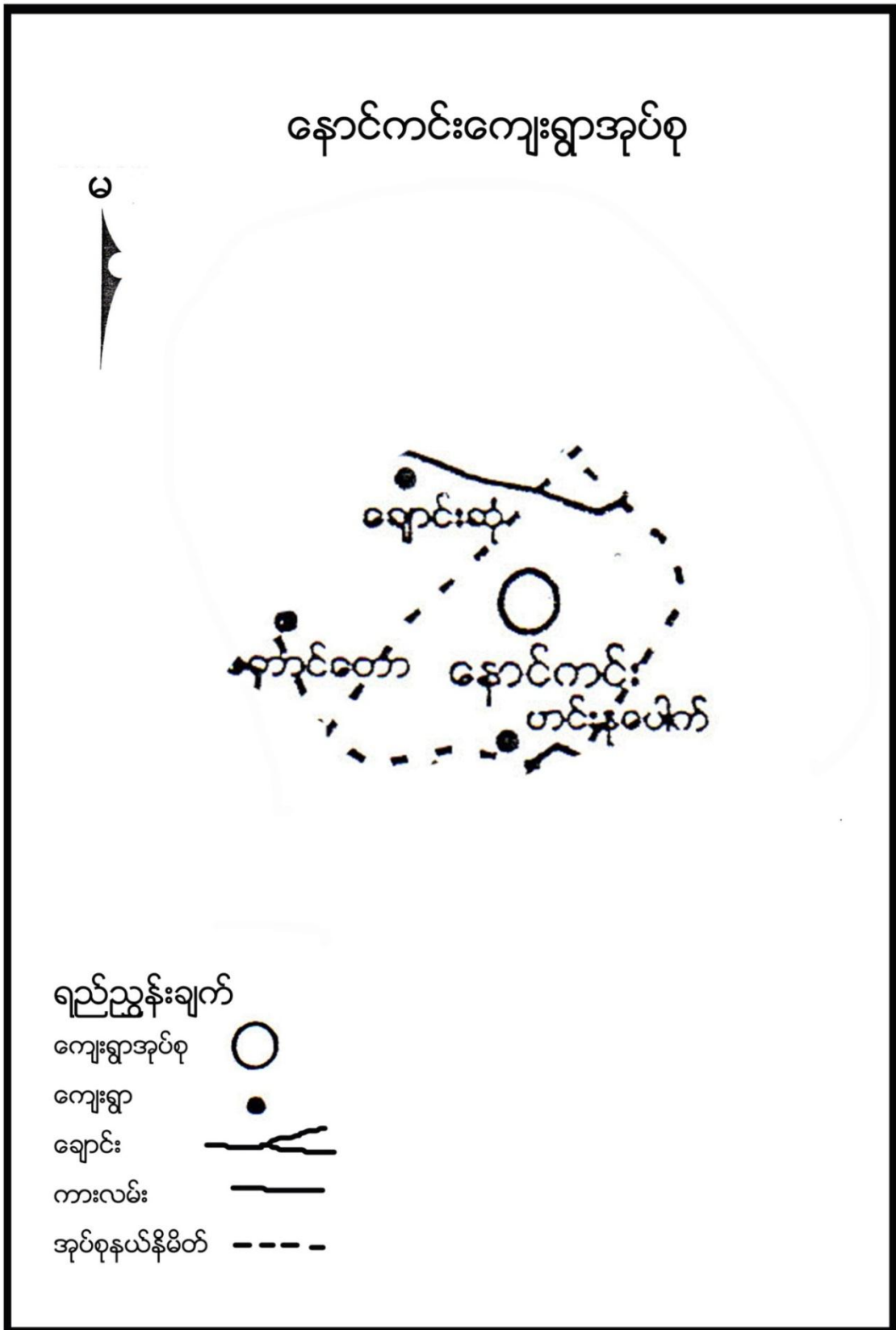



၃။ ကျေးရွာအုပ်စုတွင်ပါဝင်သော ကျေးရွာစာရင်းများ

နောင်ကင်း၊ ဟင်းနုပေါက်၊ ကျွဲတဲ ကျေးရွာ တို့ပါဝင်သည်။

၄။ ကျေးရွာအခြေခံအချက်အလက်များ

၁။ ကျေးရွာသမိုင်းအကျဉ်း

နောင်ကင်းကျေးရွာ လွန်ခဲ့သောနှစ်ပေါင်း ၂၀၀ခန့်က တည်ရှိခဲ့သည်ဟု ရှေ့လူကြီးများက ပြောစမတ်ပြုခဲ့ကြသည်။ ရွာတည်စက ဆိုလျှင် နောင်ကွမ်ဟု ခေါ်ပြီး ရှမ်းလူမျိုးများ နေထိုင်ခဲ့ကြသည်။ နောင်အင်း၊ ကွမ်ဆမ် ဟုရှမ်းစကားမှ ဆင်းသက်လာခဲ့သည်။ နောင်ကာလ ကြာလာသောအခါ နောင်ကင်းဟု ဖြစ်လာသည်။ အင်းပြင် ကြီးမှ ကျယ်ပြန့်၍ တံတားဆောက်၍ သွားရသည်ဟု ဆိုကြပါသည်။ လမ်းပန်းဆက်သွယ်ရေး အနေဖြင့် ၁၃၃၅ ခုနှစ်တွင် ဘိုးအောင်မြင် ဦးဆောင်၍ နောင်ကင်း ပလူသာ ကားလမ်းကို ဖောက်လုပ်ခဲ့ပါသည်။ ယခုအခါ နောင်ကင်းကျေးရွာသည် ဗမာလူမျိုးများ နေထိုင်ကာ အိမ်ခြေ ၉၆အိမ်ရှိပြီး စိုက်ပျိုးရေးကို အဓိက လုပ်ကိုင်သော ကျေးရွာလေးတစ်ရွာဖြစ်ပါသည်။

၂။ လူနည်းစုလူမျိုးစုအိမ်ထောင်စု

အမျိုးအစား	အိမ်ထောင်စု	ကျား	မ	စုစုပေါင်း
မရှိ	-	-	-	-

၃။ ကျေးရွာတွင်းရှိ စုစုပေါင်းအိမ်ထောင်စု

အမျိုးအစား	အိမ်ထောင်စု	ကျား	မ	စုစုပေါင်း
ဗမာ	၁၀၀	၂၄၉	၂၄၃	၄၉၂

၄။ ထိခိုက်လွယ်အုပ်စု

ထိခိုက်လွယ်အုပ်စု	အိမ်ထောင်စု	ကျား	မ	စုစုပေါင်း
သက်ကြီး	၂၁	၁၅	၂၈	၄၃
မြေယာမဲ့	၉	၁၀	၁၅	၂၅
မသန်စွမ်း	၃	၂	၃	၅



၅။ အဓိကစီးပွားရေးလုပ်ငန်းများ

စိုက်ပျိုးရေး	မွေးမြူရေး	အသေးစားစီးပွားရေး	အခြား
စပါး	ကျွဲ	အသေးစားဆိုင်	လက်သမား
မြေပဲ	နွား		
နှမ်း	ဝက်	ကုန်သည်	ပန်းရံ
	ကြက်		

၆။ ကျေးရွာအတွင်းအဓိက ပိုင်ဆိုင်မှုများ

ကျေးရွာပိုင်ဆိုင်မှုများ	စိုက်ပျိုးခြေ	စားကျက်ခြေ	သစ်တောခြေ	သဲ/ကျောက်ရရှိမှု	ရေတွင်း/ရေကန်	စက်ရေတွင်း
အရေအတွက်	၂၀၈	၄၀၈	-	ရှိ	၃/-	-
ကျေးရွာပိုင်ဆိုင်မှုများ	ကား	ထော်လာဂျီ	မြေတူးစက်	လမ်းကြိုတ်စက်	အသေးစားဆည်	ဈေးဆိုင်
အရေအတွက်	၁	-	-	-	၁	၂

၇။ ကျေးရွာအတွင်းအခြားပိုင်ဆိုင်မှုများ

ကျေးရွာပိုင်ဆိုင်မှုများ	ရေတင်စက်	ထွန်	ထယ်	ကျွဲ	နွား
အရေအတွက်	၇	၅	၈၀	၄၀	-
ကျေးရွာပိုင်ဆိုင်မှုများ	ဝက်	ဆိုင်ကယ်	ကျွမ်းကျင်လုပ်သား	လုပ်သား	
အရေအတွက်	၉၂	၃၀	၅	၃၀	

၈။ အခြားကျေးရွာရှိအသုံးပြုနိုင်သော အရင်းအမြစ်/အချက်အလက်များ

အရင်းအမြစ်	ဆေးခန်း	အ.လ.က/အ.ထ.က	ဈေး	ကျွမ်းကျင်လုပ်သား	လုပ်သား	မြေတူးစက်	လမ်းကြိုတ်စက်
အရေအတွက်	၁	၁၀	-	၁	၃၀	-	-



၅။ ကျေးရွာဖွံ့ဖြိုးရေးအစီအစဉ်အတွက် အသုံးပြုခဲ့သော လူမှုဆန်းစစ်ချက်များ

စဉ်	အကြောင်းအရာ	ရက်စွဲ	ဦးတည်အုပ်စု	တက်ရောက်သူ			အဓိက ဆွေးနွေးချက်များ
				ကျား	မ	ပေါင်း	
၁	လူမှုစီးပွားအဆင့်သတ်မှတ်ခြင်း (Wealth Ranking)	၂၀-၁၉	ချမ်းသာ၊ အလယ်အလတ်၊ နွမ်းပါး၊ အလွန်နွမ်းပါးအုပ်စုများ	၂၅	၂၇	၅၂	ကျေးရွာလူမှုစီးပွားအုပ်စုများခွဲခြားသတ်မှတ်နိုင်ရေးအတွက် အခြေခံစံနှုန်းများ သတ်မှတ်ခြင်း၊ ကျေးရွာသားများနှင့် အများသဘောတူ ခွဲခြားသတ်မှတ်ခြင်း
၂	ရာသီခွင်ပြပြကွဒိန် (Seasonal Calendar)	၂၀-၁၉	ကော်မတီဝင်၊ အမျိုးသမီး၊ အမျိုးသားများ	၈	၈	၁၆	ရာသီဥတု၊ စိုက်ပျိုးသီးနှံများ၊ လယ်ယာလုပ်ငန်းများ၊ နေ့စားလုပ်ငန်းများ၊ မွေးမြူရေးလုပ်ငန်းများ၊ ဝမ်းစာဖူလုံမှု နှင့် ပွဲတော်များ
၃	ကျေးရွာလူမှုရေးပြုသယံဇာတပြမြေပုံ (Social Map/Resource Map)	၂၀-၁၉	ရပ်မိရပ်ဖ၊ ကော်မတီဝင်များ	၁၆	၁၀	၂၆	အိမ်အမျိုးအစားများ၊ အခြေခံအဆောက်အအုံများ၊ လမ်းပန်းဆက်သွယ်ရေးအခြေအနေလယ်ယာမြေများ၊ မြစ်ချောင်းများ၊ ရေတွင်း၊ ရေကန်များ၊ သစ်တောများ
၄	အခက်အခဲ၊ လုပ်ငန်းနှင့် မျှော်မှန်းချက်များ ဖော်ထုတ်ခြင်း	၁၃-၁၀-၁၉	အမျိုးသားအုပ်စု၊ အမျိုးသမီးအုပ်စု၊ လူငယ်အုပ်စု၊ ရပ်မိရပ်ဖအုပ်စု	၃၈	၂၂	၆၀	ဆွေးနွေးထားသော အခြေခံအဆောက်အအုံများနှင့် သက်မွေးဝမ်းကျောင်းလုပ်ငန်းများ၊ ကျန်းမာရေး၊ ပညာရေး။
၅	ကျေးရွာ၏ (၅)နှစ်စာ ဦးစားပေးအစီအစဉ်ပြ ဇယား (Metric Ranking)	၁၃-၁၀-၁၉	အမျိုးသားအုပ်စု၊ အမျိုးသမီးအုပ်စု၊ လူငယ်အုပ်စု၊ ရပ်မိရပ်ဖအုပ်စု	၃၈	၂၂	၆၀	အကျိုးပြုဦးရေ၊ အကျိုးခံစားခွင့် နှင့် အဓိကလိုအပ်ချက်များပေါ်မူတည်၍ ဆုံးဖြတ်သည်။
၆	အဖွဲ့အစည်းချိတ်ဆက်ပုံ (Venn Diagram)	၂၂-၁၉	ကျေးရွာအုပ်ချုပ်ရေးအဖွဲ့၊ ကျေးရွာစီ/ ထောက်အဖွဲ့	၂၀	၂၁	၄၁	ကျေးရွာတွင်းရှိ အဖွဲ့အစည်းများနှင့် မည်သို့သောလုပ်ငန်းများအတွက် မည်သည့်အဖွဲ့များချိတ်ဆက်လုပ်ကိုင်မှု



၇	ပင့်ကူအိမ် ကွန်ယက် (Spider Web)	၂၂-၁-၁၇	အမျိုးသားများ နှင့် အမျိုးသမီးများ	၃၀	၂၉	၅၉	အမျိုးသားများ နှင့်အမျိုးသမီးများ တန်းတူအခွင့်အရေး ရရှိမှု နှင့် မရရှိသည့် အကြောင်းအရင်းများ
၈	အမျိုးသား အမျိုးသမီး ပိုင်ဆိုင်မှုခွဲခြမ်း စိတ်ဖြာခြင်း။	၂၂-၁-၁၇	ကျေးရွာစီး/ထော က်အဖွဲ့၊ကျေးရွာ လူထု	၃၀	၂၉	၅၉	ပြဿနာ၊အခွင့်အရေး၊လက်ရှိ အခြေအနေ ကိုသိရှိရန် နှင့် ပြောင်းလဲနိုင်သည်ပုံစံများ
၉	ကျေးရွာအိမ်မက်ပြင် မပုံ (Dream Map)	၂၂-၁-၁၇	ကျေးရွာစီး/ထော က်အဖွဲ့၊ကျေးရွာ လူထု	၃၀	၂၉	၅၉	နောင်တစ်ချိန်တွင် ကျေးရွာတွင် ဖြစ်စေချင်သော/မြင်စေချင် သော အရာများ ထည့်သွင်းရေးဆွဲခြင်း

၆။ ကျေးရွာဖွံ့ဖြိုးရေးအစီအစဉ်အတွက် အသုံးပြုခဲ့သော လူမှုဆန်းစစ်ချက်များ

၁။ ကျေးရွာ၏လူမှုစီးပွားအဆင့်သတ်မှတ်ခြင်း။(Wealth Ranking)

အဆင့်	အခြေခံစံနှုန်းများ/ ညွှန်းကိန်းများ	အိမ်ထောင်စု	ရာခိုင်နှုန်း
ချမ်းသာ	အိမ်အခြေအနေ- ခြေတံရှည်၊သွပ်မိုး၊သက်ကယ်မိုး၊ပျဉ်ထောင်၊ပျဉ်ကာ မြေယာပိုင်ဆိုင်မှု- ၁၀ ဧကအထက် ကျွဲ၊ နွား- ၈ ကောင်အထက် အခြားပိုင်ဆိုင်မှု- ခြွေစက်၊ ထွန်းစက်၊ ရေစုပ်စက်၊ TV၊ ဆိုလာ၊တယ်လီဖုန်း၊ စပါးကြိုက်စက်၊ ဆိုင်ကယ်၊ ကား	၂၃	၂၃%
အလယ်အလတ်	အိမ်အခြေအနေပျဉ်ခင်း၊ဝါးထရံကာ၊သက်ကယ်မိုး၊ ခြေတံရှည် မြေယာပိုင်ဆိုင်မှု- ၅ ဧက နှင့် ၁၀ ဧကအကြား ကျွဲ၊ နွား- ၂ ကောင်နှင့် ၅ ကောင်ကြား အခြားပိုင်ဆိုင်မှု လှည်း၊ဆိုင်ကယ်အဟောင်း၊TVအသေး၊ဆိုလာအသား	၃၇	၃၇%
နွမ်းပါး	အိမ်အခြေအနေ- ဝါးကြမ်းခင်း၊ ဝါးထရံကာ၊ သက်ကယ်မိုး၊ ချေတံရှည်အိမ် မြေယာပိုင်ဆိုင်မှု- မရှိ ကျွဲ၊ နွား- မရှိ၊အခြားပိုင်ဆိုင်မှု- မရှိ	၄၀	၄၀%
	စုစုပေါင်း	၁၀၀	၁၀၀%



ဆွေးနွေးချက်

ရာသီဥတုအခြေအနေမှာ တခူး၊ ကဆုန်၊ ပြာသို၊ တပို့တွဲ၊ တပေါင်း စသည့် လများတွင် သာယာပြီး ကျန်သည့်လများတွင် မိုးရွာကြောင်း၊ တခါတရံလေပြင်းများလည်း တိုက်ခတ်ကြောင်း ဆွေးနွေးခဲ့ပါသည်။ စိုက်ပျိုးသီးနှံများကို မိုးတွင်းကာလများတွင် အများဆုံးစိုက်ပျိုးကြသည်။ အဓိကစိုက်ပျိုးသီးနှံများမှာ စပါး၊ ပဲ၊ နှမ်း၊ နေကြာ၊ ဟင်းသီးဟင်းရွက်များကို စိုက်ပျိုးကြသည်။ ကျွဲ၊ နွား၊ ကြက်၊ ဝက်များကို ဆယ့်နှစ်ရာသီ ပတ်လုံး တစ်ပိုင်တစ်နိုင် မွေးမြူကြသည်။ နေ့စားလုပ်ငန်းကို လယ်ယာလုပ်ငန်းခွင်ချိန်တွင်သာ လုပ်ရလေ့ရှိကြောင်း ဆွေးနွေးကြသည်။

သဘာဝဘေးအန္တရာယ်ကို မိုးဦးကာလများတွင် အနည်းငယ် ကြုံတွေ့ရလေ့ရှိသည်။ လုပ်ငန်းခွင်ချိန်တွင် လုပ်သားရှားပါးမှုနှင့် ကြုံတွေ့ရပြီး ကျန်သည့်အချိန်များတွင် လုပ်သား ပေါများပါသည်။ ဝမ်းစာဖူလုံမှုတွင် စပါးပေါ်ချိန်တွင် ဝမ်းစာဖူလုံမှုရှိပြီး စိုက်ပျိုးသည့်အချိန်တွင် ဝမ်းစာလုံခြင်း မရှိပါ။ ရာသီပွဲတော်များကို လစဉ်လတိုင်း ကျင်းပခြင်းမရှိဘဲ တန်ခူး၊ ကဆုန်၊ ဝါဆို၊ တော်သလင်း၊ သီတင်းကျွတ်၊ တပို့တွဲနှင့် တပေါင်းလများတွင် ပြုလုပ်လေ့ရှိကြောင်း ဆွေးနွေးခဲ့ကြ ပါသည်။

သုံးသပ်ချက်

စီမံကိန်းလုပ်ငန်းခွဲများ အကောင်အထည်ဖော် ဆောင်ရွက်ရာတွင် ပွင့်လင်းရာသီ ရောက်မှသာ ဆောင်ရွက်သင့်သည်။ အဘယ်ကြောင့်ဆိုသော် နောင်ကင်းကျေးရွာ လူထုအားလုံး လယ်ယာလုပ်ငန်းကို အဓိကထား လုပ်ကိုင်ကြသည့်အတွက် မိုးတွင်းကာလ၊ ဆောင်းတွင်း ကာလများတွင်လယ်ယာလုပ်ငန်းခွင်နှင့်တိုက်ဆိုင်သောကြောင့် အလုပ်သမားရှားပါးခြင်း ကျေးရွာဖွံ့ဖြိုး တိုးတက်ရေး အတွက် အချိန်မပေးနိုင်ခြင်း စသည့် အခက်အခဲများနှင့် ကြုံတွေ့ရသည့်အတွက် အောင်မြင်သင့်သလောက် မအောင်မြင်နိုင်ပါ။ ထို့ကြောင့် ရာသီဥတုသာယာပြီး ကျေးရွာလူထုအားလုံး ပါဝင်လုပ်ဆောင်နိုင်သည့် ပွင့်လင်းရာသီတွင် လုပ်ငန်းခွဲများ လုပ်ဆောင်သင့်ပါကြောင်း သုံးသပ်မိပါ သည်။



၃(၃.၁)။ ကျေးရွာလူမှုရေးပြင်မြဲပုံ နှင့် သုံးသပ်ချက်





ဆွေးနွေးချက်

နောင်ကင်းကျေးရွာတွင် အိမ်ခြေ(၁၀၀)အိမ်ရှိပြီး စီးပွားအဆင့်(၃)ဆင့်ရှိကြောင်း ဆွေးနွေးခဲ့ကြသည်။ ၎င်းအဆင့်များမှာ (၁) ချမ်းသာ၊ (၂) အလယ်အလတ်၊ (၃) နွမ်းပါးတို့ဖြစ်ပြီး လူတန်းစား(၃)မျိုးလုံးကျေးရွာတွင်ပျံ့နှံ့၍နေထိုင်ကြကြောင်းဆွေးနွေးခဲ့ကြသည်။

သုံးသပ်ချက်

စီးပွားရေးအဆင့် (၃) မျိုးရှိပြီး ကျေးရွာများတွင် စုစည်းစွာ နေထိုင်ကြပါသည်။ နောင်ကင်းကျေးရွာသည် ပင်လည်ဘူးမြို့နယ် တံမံမော်လပ်ဒေသတံင် တည်ရှိ၍ ရွာတွင်းရှိလမ်းများ၊ ရွာချင်းဆက်လမ်းများမှာ မြေသားလမ်းများ ဖြစ်သောကြောင့် လမ်းပန်းဆက်သွယ်ရေး ခက်ခဲပါသည်။ ကလေးမွေးဖွားခြင်းအတွက် အရပ်လက်သည်ရှိပါသည်။ အဓိကဆေးကုသမှုခံယူခြင်းကို မြေလင်းရှိ ကျေးလက်ဆေးပေးခန်းသို့ သွားရောက်၍ ဆေးကုသမှုခံယူရပါသည်။

မိုးတွင်းကာလတွင် ဝမ်းရောဂါ၊ ငှက်ဖျားရောဂါများ ဖြစ်တက်သည်။ သောက်သုံးရေ ကျေးရွာတွင် ရေတွင်းပိုင်းရှိပါသော်လည်း ပိုက်တွင်း အနည်းငယ်သာသဖြင့် သောက်သုံးရေ ဖူလုံမှုမရှိပါ။ ရွာ၏တောင်ပိုင်းတွင် ဘုန်းကြီးကျောင်း၊ ဓမ္မာရုံ၊ ရှိပါသည်။ ရွာ၏မြောက်ဘက်တွင် စာသင်ကျောင်း ရှိပါသည်။



ဆွေးနွေးချက်

ပတ်ဝန်းကျင်ရှိ သဘာဝအရင်း အမြစ်များနှင့် ပတ်သက်၍ သစ်တောများမှ ထင်းခုတ်သုံးစွဲမှုရှိပြီး ကျေးရွာအနီးတွင် ချောင်းရှိသောကြောင့် သဲရေများလုံလောက်စွာ ရရှိမှုကြောင့် ကို ဆွေးနွေးခဲ့ကြပါသည်။ စီးပွားရေးမှာ ယာကွက်၊ကိုင်ကွက်များတွင် ဟင်းသီး၊ ဟင်းရွက်များ စိုက်ပျိုးကြပြီး ဝမ်းစာအနေဖြင့် စပါး၊နမ်း၊နေကြာတို့ကို အဓိကစိုက်ပျိုးကြသည်။ ကျွဲ၊နွား၊ကြက်၊ ဝက်တို့ကို တစ်ပိုင်တစ်နိုင် မွေးမြူကြပါသည်။ လမ်းပန်းဆက်သွယ်ရေး ခက်ခဲမှု စိုက်ပျိုးရေးနည်းပညာ အားနည်းသောကြောင့် စီးပွားရေးပညာရေးများ နိမ့်ကျမှုများ ကြုံတွေ့ခဲ့ရပါသည်။

သုံးသပ်ချက်

နောင်ကင်းကျေးရွာ ပတ်ဝန်းကျင်တွင် သစ်တောများ အနည်းငယ်ရှိပါသည်။ ချောင်းများမှ စိုက်ပျိုးရေးသဲများကို လုံလောက်စွာ ရရှိနိုင်ပါသည်။ ကျွဲ၊နွားများကို တစ်ပိုင်တစ်နိုင် မွေးမြူပြီး လယ်ယာစိုက်ပျိုးရေးအနေဖြင့် စပါး၊နမ်း၊နေကြာတို့ကို လုပ်ကိုင်စိုက်ပျိုးကြပါသည်။ လမ်းပန်းဆက်သွယ်ရေးခက်ခဲမှုကြောင့် ကျန်းမာရေး၊ လူမှုရေး၊ စီးပွားရေး၊ ပညာရေး အားနည်းကြောင်း တွေ့ရှိရပါသည်။



၄။အခက်အခဲ၊လုပ်ငန်းနှင့်မျှော်မှန်းချက်များဖော်ထုတ်ခြင်း

(နေပြည်တော်) အုပ်စု () မြေပင်ကင်း () ကျေးရွာ အခက်အခဲ၊လုပ်ငန်း၊မျှော်မှန်းချက်များဖော်ထုတ်ခြင်း (အကျိုးဝင်သောလုပ်ငန်းများ)

ဦးစားပေးအထွေထွေ	အခက်အခဲ	လုပ်ငန်း	မျှော်မှန်းချက်	အမျိုးသမီးအဖွဲ့	အမျိုးသားအဖွဲ့	ဆောင်ရွက်ခဲ့သည့်/မည့်နှစ်
၁	ရွာထဲတွင်တံတားမရှိ	ရွာထဲတွင်တံတားပြင်	ရွေးချယ်ပေးထားပြီး၊ လမ်းပန်းဆက်သွယ်ရေးအဖွဲ့၏အဖွဲ့ဝင်များက ဆောင်ရွက်ပေးခဲ့သည်။	✓	✓	၂၀၁၅
၂	ရွာထဲတွင်တံတားမရှိ	ရွာထဲတွင်တံတားပြင်	ရွေးချယ်ပေးထားပြီး၊ လမ်းပန်းဆက်သွယ်ရေးအဖွဲ့၏အဖွဲ့ဝင်များက ဆောင်ရွက်ပေးခဲ့သည်။	✓	✓	၂၀၁၆
၃	ရွာထဲတွင်တံတားမရှိ	ရွာထဲတွင်တံတားပြင်	ရွေးချယ်ပေးထားပြီး၊ လမ်းပန်းဆက်သွယ်ရေးအဖွဲ့၏အဖွဲ့ဝင်များက ဆောင်ရွက်ပေးခဲ့သည်။	✓	✓	၂၀၁၈
၄	ရွာထဲတွင်တံတားမရှိ	ရွာထဲတွင်တံတားပြင်	ရွေးချယ်ပေးထားပြီး၊ လမ်းပန်းဆက်သွယ်ရေးအဖွဲ့၏အဖွဲ့ဝင်များက ဆောင်ရွက်ပေးခဲ့သည်။	✓	✓	၂၀၁၈
၅	ရွာထဲတွင်တံတားမရှိ	ရွာထဲတွင်တံတားပြင်	ရွေးချယ်ပေးထားပြီး၊ လမ်းပန်းဆက်သွယ်ရေးအဖွဲ့၏အဖွဲ့ဝင်များက ဆောင်ရွက်ပေးခဲ့သည်။	✓	✓	၂၀၁၈
၆	ရွာထဲတွင်တံတားမရှိ	ရွာထဲတွင်တံတားပြင်	ရွေးချယ်ပေးထားပြီး၊ လမ်းပန်းဆက်သွယ်ရေးအဖွဲ့၏အဖွဲ့ဝင်များက ဆောင်ရွက်ပေးခဲ့သည်။	✓	✓	၂၀၁၈
၇	ရွာထဲတွင်တံတားမရှိ	ရွာထဲတွင်တံတားပြင်	ရွေးချယ်ပေးထားပြီး၊ လမ်းပန်းဆက်သွယ်ရေးအဖွဲ့၏အဖွဲ့ဝင်များက ဆောင်ရွက်ပေးခဲ့သည်။	✓	✓	၂၀၁၈
၈	ရွာထဲတွင်တံတားမရှိ	ရွာထဲတွင်တံတားပြင်	ရွေးချယ်ပေးထားပြီး၊ လမ်းပန်းဆက်သွယ်ရေးအဖွဲ့၏အဖွဲ့ဝင်များက ဆောင်ရွက်ပေးခဲ့သည်။	✓	✓	၂၀၁၈

ပိတ်ဆို့ရေးမှူး (၁) ဦး (၂) ဦး (၃) ဦး (၄) ဦး (၅) ဦး (၆) ဦး (၇) ဦး (၈) ဦး (၉) ဦး (၁၀) ဦး (၁၁) ဦး (၁၂) ဦး (၁၃) ဦး (၁၄) ဦး (၁၅) ဦး (၁၆) ဦး (၁၇) ဦး (၁၈) ဦး (၁၉) ဦး (၂၀) ဦး (၂၁) ဦး (၂၂) ဦး (၂၃) ဦး (၂၄) ဦး (၂၅) ဦး (၂၆) ဦး (၂၇) ဦး (၂၈) ဦး (၂၉) ဦး (၃၀) ဦး (၃၁) ဦး (၃၂) ဦး (၃၃) ဦး (၃၄) ဦး (၃၅) ဦး (၃၆) ဦး (၃၇) ဦး (၃၈) ဦး (၃၉) ဦး (၄၀) ဦး (၄၁) ဦး (၄၂) ဦး (၄၃) ဦး (၄၄) ဦး (၄၅) ဦး (၄၆) ဦး (၄၇) ဦး (၄၈) ဦး (၄၉) ဦး (၅၀) ဦး (၅၁) ဦး (၅၂) ဦး (၅၃) ဦး (၅၄) ဦး (၅၅) ဦး (၅၆) ဦး (၅၇) ဦး (၅၈) ဦး (၅၉) ဦး (၆၀) ဦး (၆၁) ဦး (၆၂) ဦး (၆၃) ဦး (၆၄) ဦး (၆၅) ဦး (၆၆) ဦး (၆၇) ဦး (၆၈) ဦး (၆၉) ဦး (၇၀) ဦး (၇၁) ဦး (၇၂) ဦး (၇၃) ဦး (၇၄) ဦး (၇၅) ဦး (၇၆) ဦး (၇၇) ဦး (၇၈) ဦး (၇၉) ဦး (၈၀) ဦး (၈၁) ဦး (၈၂) ဦး (၈၃) ဦး (၈၄) ဦး (၈၅) ဦး (၈၆) ဦး (၈၇) ဦး (၈၈) ဦး (၈၉) ဦး (၉၀) ဦး (၉၁) ဦး (၉၂) ဦး (၉၃) ဦး (၉၄) ဦး (၉၅) ဦး (၉၆) ဦး (၉၇) ဦး (၉၈) ဦး (၉၉) ဦး (၁၀၀) ဦး



ဆွေးနွေးချက်

အမျိုးသမီး၊အမျိုးသားအုပ်စုများမှ ကျေးရွာ အခက်အခဲများကိုဦးစွာဆွေးနွေးခြင်း၊ မျှော်မှန်းချက်ကိုဆွေးနွေးခြင်း၊အခက်အခဲများကို ဖြေရှင်းနိုင်ရေးအတွက် ဆောင်ရွက်ရမည့် လုပ်ငန်းများ ကိုဆွေးနွေးခဲ့ကြပါသည်။

သုံးသပ်ချက်

ဆွေးနွေးရရှိလာသော ကျေးရွာဖွံ့ဖြိုးရေး လုပ်ငန်းများ အား သက်ဆိုင်ရာ အဖွဲ့အစည်းများနှင့်ချိတ်ဆက် ဆောင်ရွက်သွားရန်လိုအပ်ကြောင်း၊ ကျေးရွာခွဲခေါင်းဆောင်များ၊ အုပ်စု အုပ်ချုပ်ရေးမှူးများ မှတစ်ဆင့် မြို့နယ် စီမံခန့်ခွဲမှု ကော်မတီ သို့ဆက်လက်တင်ပြရန် လိုအပ် ကြောင်းသုံးသပ်ရပါသည်။



၅။ ဦးစားပေးအစီအစဉ်ဥပဒေ (Matrix Ranking)

ရောင်းချသူ: ကျေးရွာအုပ်စု၊ ရောင်းချသူ: ကျေးရွာအုပ်စု၊ ကျေးရွာအုပ်စု

စဉ်	အကြောင်းအရာ	၀	၁	၂	၃	၄	၅	၆	၇	၈	၉	၁၀	ရမှတ်	အဆင့်	မှတ်ချက်
၀	ရွာတွင်းဝယ်ယူခြင်း	X											၇	၁	
၁	ဖွဲ့စည်းပေးဆောင်ခြင်း		X										၆	၂	
၂	ရွာထဲသို့ ရောက်ရှိစေခြင်း			X									၅	၃	
၃	ရွာထဲသို့ ရောက်ရှိစေခြင်း				X								၄	၄	
၄	ရွာထဲသို့ ရောက်ရှိစေခြင်း					X							၃	၅	
၅	ရွာထဲသို့ ရောက်ရှိစေခြင်း						X						၂	၆	
၆	ရွာထဲသို့ ရောက်ရှိစေခြင်း							X					၁	၇	
၇	ရွာထဲသို့ ရောက်ရှိစေခြင်း								X				၀	၈	
၈	ရွာထဲသို့ ရောက်ရှိစေခြင်း									X			၁	၉	
၉	ရွာထဲသို့ ရောက်ရှိစေခြင်း										X		၁	၁၀	
၁၀												X			

ပိုင်ဆိုင်ဆွေးနွေးသူ ကျား (၃) ဦး၊ မိန်းမ (၁) ဦး၊ ရက်စွဲ။ ၀၅-၀၀-၂၀၁၇ မှတ်တမ်းတင်သူ (လူထုစည်းရုံးရေးမှူး) ဦးကျော်စွာ၊ ရန်ကင်း



ဆွေးနွေးချက်

ဆွေးနွေးရရှိသော ကျေးရွာဖွံ့ဖြိုးရေးလုပ်ငန်းများကို ဦးစားပေးအဆင့် ရွေးချယ်သတ်မှတ် ရန်အတွက် လုပ်ငန်းတစ်ခုနှင့်တစ်ခု နှိုင်းယှဉ် အမှတ်ပေးသည့်စနစ်ကိုအသုံးပြုခဲ့ကြပါသည်။

သုံးသပ်ချက်

ဦးစားပေးအဆင့်အလိုက် လူထုဗဟိုပြုစီမံကိန်းမှ ပံ့ပိုးငွေဖြင့်ဆောင်ရွက်ပြီးသော လုပ်ငန်း များ ရှိသကဲ့သို့ အခြားအဖွဲ့အစည်းများနှင့် ချိတ်ဆက်ဆောင်ရွက် ဆောင်ရွက်ရမည့် လုပ်ငန်းများ လည်းရှိပါသည်။ ကိုယ်ထူကိုယ်ထဆောင်ရွက် နိုင်ရေးအတွက်လည်း ကျေးရွာလူထု အစည်းအဝေးပွဲများ တွင် ချပြဆွေးနွေးသွားရန်လိုအပ်မည်ဖြစ်ပါသည်။



ဆွေးနွေးချက်

ကျေးရွာလူထုနှင့် အဖွဲ့အစည်းများ ချိတ်ဆက်ဆောင်ရွက်နေသည့် အနေအထားမှာ အုပ်ချုပ်ရေးအဖွဲ့၊ ကျောင်းကော်မတီအဖွဲ့၊ အမျိုးသမီး/အမျိုးသား အဖွဲ့၊ ဂေါပကအဖွဲ့၊ ကျေးရွာစီ/ထောက်ကော်မတီ အဖွဲ့၊ ရပ်မိရပ်ဖ၊ မူးယစ်ဆေးဝါးအဖွဲ့၊ သမချေးငွေ အဖွဲ့အစည်းများနှင့်ချိတ်ဆက်ဆောင်ရွက်ကြ ပါသည်။ နောင်ကင်းကျေးရွာတွင် မြို့နယ် အထွေထွေ အုပ်ချုပ်ရေးဦးစီးဌာန၊ မွေးမြူရေးဌာန၊ စိုက်ပျိုးရေးဌာန၊ လဝက၊ မြို့နယ်ရဲတပ်ဖွဲ့၊ ပညာရေးဌာန၊ လူထုဗဟိုပြုစီမံကိန်း၊ သမချေးငွေ၊ စိုက်ဘဏ် စသည်ဌာနများနှင့် ချိတ်ဆက် ဆောင်ရွက်ခဲ့ပါသည်။ အသက် မွေးဝမ်းကျောင်းလုပ်ငန်းအတွက် အရင်းအနှီးရရှိရန် မြို့နယ် သမဝါယမအသင်း၊ ချေးငွေ ပံ့ပိုးသည့်ဌာန၊ အဖွဲ့အစည်းများနှင့် ချိတ်ဆက်ဆောင်ရွက်နိုင်ပြီး စိုက်ပျိုးရေးထုတ်ကုန် တိုးချဲ့ဆောင်ရွက်သင့်ပါသည်။

သုံးသပ်ချက်

နောင်ကင်းကျေးရွာအတွင်းရှိ အဖွဲ့အစည်းများမှာ ချိတ်ဆက်မှု အားကောင်းကြောင်း တွေ့ရပါသည်။ ပြင်ပအဖွဲ့အစည်းများနှင့် ပတ်သက်၍ မြေစာရင်းဌာန၊ သစ်တောဌာန၊ မီးသတ်တပ်ဖွဲ့၊ မြို့နယ်အုပ်ချုပ်ရေး၊ လူထုဗဟိုပြုစီမံကိန်း၊ ကျေးလက်ဒေသ ဖွံ့ဖြိုးတိုးတက်ရေးဦးစီးဌာန၊ စိုက်ဘဏ်တို့နှင့်မှာ ချိတ်ဆက်မှု အားကောင်းပြီး ပညာရေး၊ ကျန်းမာရေးဌာနတို့နှင့်မှာ ချိတ်ဆက်မှုအနည်းငယ် အားနည်းသေးကြောင်း တွေ့ရပါသည်။ မြို့နယ်ပညာဌာနနှင့် ချိတ်ဆက်မှု အားကောင်းလာပါက ကျေးရွာရှိကလေးများ၏ ပညာရေး ကောင်းလာမွန်လာမည် ဖြစ်ကြောင်းတွေ့ရပါသည်။



၇။ ပင်ကူအိမ်ဖြင့်သုံးသပ်ခြင်း

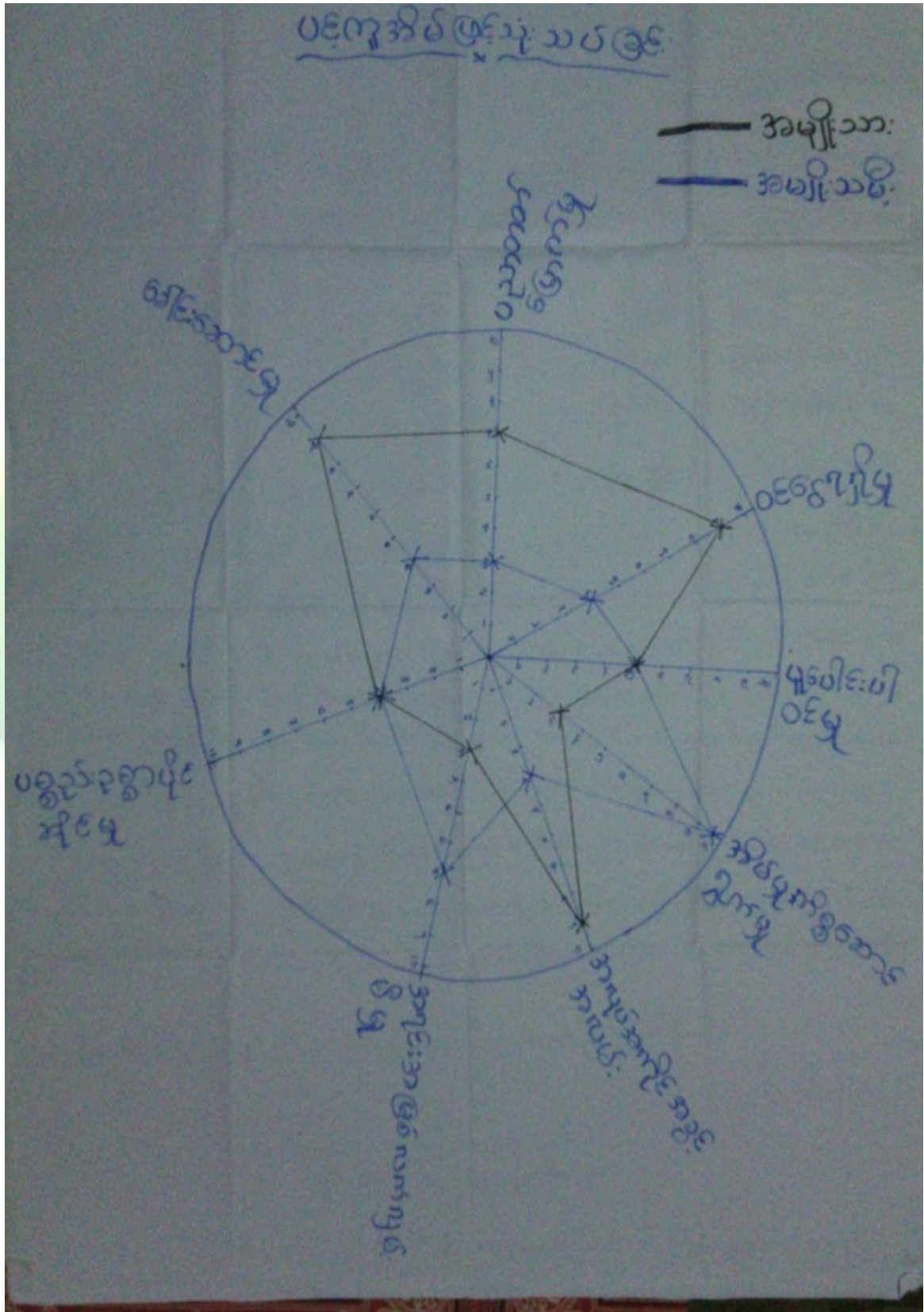



ဆွေးနွေးချက်

အမျိုးသား၊ အမျိုးသမီးတန်းတူ အခွင့်ရေးရရှိမှုနှင့် ပတ်သက်၍ ခေါင်းစဉ်(၈)ခုဖြင့် ဆွေးနွေးခဲ့ကြပါသည်။ ယနေ့ခေတ် နေထိုင်မှုစနစ်တွင် ခေါင်းဆောင်မှု၊ အလုပ်အကိုင်အခွင့်အလမ်း၊ ပစ္စည်းဥစ္စာပိုင်ဆိုင်မှု၊ အရင်းအမြစ်လက်လှမ်းမီမှု၊ ဝင်ငွေရရှိမှုနှင့် ပညာတတ်မြောက်မှုစသည့် နေရာများတွင် အမျိုးသားများမှ သာလွန်မှုရှိပြီး အမျိုးသမီးများအား နေရာပေးရန်၊ အိမ်မှုကိစ္စဆောင်ရွက်မှုတွင် အမျိုးသားဘက်မှ အမျိုးသမီးများအား ဝိုင်းကူလုပ်ကူပေးကြရန် ဆွေးနွေးခဲ့ကြပါသည်။

သုံးသပ်ချက်

နောင်ကင်းကျေးရွာအနေဖြင့် ခေါင်းဆောင်မှု၊ ပူပေါင်းပါဝင်မှုများတွင် အမျိုးသား၊ အမျိုးသမီး ဆွေးနွေးတိုင်ပင်၍ တန်းတူဆုံးဖြတ် ဆောင်ရွက်ကြောင်းတွေ့ရသည်။ ပညာတတ်မြောက်မှု၊ ဝင်ငွေရရှိမှု၊ အလုပ်အကိုင် အခွင့်အလမ်း၊ အရင်းအမြစ်လက်လှမ်းမီမှုများတွင် အမျိုးသားများမှာ အနည်းငယ်သာလွန်၍ အိမ်မှုကိစ္စတွင် အမျိုးသမီးများမှ အစစအရာရာ ဆောင်ရွက်ကြောင်းကို တွေ့ရပါသည်။ သို့သော် ဤကျေးရွာသည် ကျား၊မရေးရာကွဲပြားမှု အနည်းငယ်သာရှိကြောင်း တွေ့ရှိရပါသည်။



၈။ကျားမရေးရာကိုခွဲခြမ်းစိတ်ဖြာခြင်း

၈။ကျားမရေးရာကိုခွဲခြမ်းစိတ်ဖြာခြင်း

အသုံးပြုမှု၊ ထိန်းချုပ်မှု၊ အမျိုးသမီး

ကျား	မ	ကျား+မ	ကျား	မ	ကျား+မ
		ပါး			ပါး
		ကျွန်း			ကျွန်း
		ကျွမ်းကျင်			ကျွမ်းကျင်
		ထေး			ထေး
		ဝါး			ဝါး
		ထပ်			ထပ်
		မှောင်			မှောင်



ဆွေးနွေးချက်

နောင်ကင်းကျေးရွာအတွင်းတွင် ကျား၊မရေးရာ ခွဲခြမ်းစိတ်ဖြာခြင်းနှင့် ပတ်သက်၍ အမျိုးသားများသစ်၊ ဝါးလှည်းလယ်၊ ကျွဲနွားများကို အသုံးပြုမှုရှိပြီး အမျိုးသမီးများမှာ တောထွက်ပစ္စည်း၊ အိမ်မွေးတိရစ္ဆာန်၊ ရွှေကို အသုံးပြုမှုရှိကြောင်း ဆွေးနွေးခဲ့ကြပါသည်။ စပါးပဲ၊နမ်း၊ သဲကျောက်များကို ကျား၊မနှစ်မျိုးစလုံးက အသုံးပြုကြကြောင်းကို ဆွေးနွေးခဲ့ကြပါသည်။ ထိန်းချုပ်မှုပိုင်းတွင် အမျိုးသားများမှ သစ်၊ဝါး၊ကျွဲနွား၊ ကျောက်၊သဲများကို ထိန်းချုပ်နိုင်သော်လည်း အမျိုးသမီးများမှာ ရွှေရေတို့ကို ထိန်းချုပ်နိုင်မှုရှိကြောင်း ဆွေးနွေးခဲ့ကြပါသည်။ လှည်းလယ်၊ အိမ်မွေးတိရစ္ဆာန်၊ ဆန်၊စပါးတို့ကို အမျိုးသား၊သမီး နှစ်ဦးစလုံးက ထိန်းချုပ်ခဲ့ကြောင်းကို ဆွေးနွေးခဲ့ကြပါသည်။

သုံးသပ်ချက်

နောင်ကင်းကျေးရွာ အတွင်းတွင် ကျား၊မရေးရာနှင့် ပတ်သက်ပြီး အမျိုးသားများက ကျွဲနွားများကို အသုံးပြုမှုရှိပြီး အမျိုးသမီးများက ရွှေကိုသာ အသုံးပြုမှုရှိကြောင်း တွေ့ရပါသည်။ စပါးပဲ၊နမ်း၊ငွေကြေး၊ သစ်တောထွက်ပစ္စည်းနှင့် အိမ်မွေးတိရစ္ဆာန်တို့ကို ကျား၊မနှစ်ဦးစလုံးက သုံးစွဲမှုရှိကြောင်း တွေ့ရပါသည်။ အမျိုးသားများက သဲကိုထိန်းချုပ်မှုရှိပြီး အမျိုးသမီးများအနေဖြင့် ထိန်းချုပ်မှုမရှိကြောင်း တွေ့ရပါသည်။ ကျား၊မနှစ်မျိုးစလုံးမှာ ရွှေ၊စပါးပဲ၊နမ်း၊ ကျွဲနွား၊ငွေကြေး၊ အိမ်မွေးတိရစ္ဆာန်တို့ကို ထိန်းချုပ်မှုရှိကြောင်း တွေ့ရပါသည်။



ဆွေးနွေးချက်

နောင်ကင်းကျေးရွာရှိ ကလေးများအခန်း မလုံလောက်စွာ ပညာသင်ကြားနိုင်ရန် စာသင်ကျောင်း၊ မူကြိုကျောင်းဆောင်များ ဆောက်လုပ်နိုင်ပြီး လမ်းခရီးအဆင်ပြေ၍ စီးပွားရေးများ အဆင်ပြေလာစေရန် လမ်းတံတားများ ဆောက်လုပ်လုပ်နိုင်ခြင်း၊ ဗဟုသုတဖွံ့ဖြိုးတိုးတက်လာစေရန် စာကြည့်တိုက်များဆောက်လုပ်ခြင်း၊ ၊သောက်သုံးရေ လုံလောက်မှုရှိစေရန် စက်ရေတွင်း ရေကန်များတည်ဆောက်ခြင်း၊ အုပ်စုတွင်းလမ်းများ ကောင်းမွန်ပြီး လျှပ်စစ်မီးများလင်းခြင်းဖြင့် ကျေးရွာဖွံ့ဖြိုးရေး မျှော်မှန်းချက်များကို ဆွေးနွေးခဲ့ကြပါသည်။

စပါးပဲ၊နမ်းကို လုပ်ကိုင်ကြသော်လည်း နည်းပညာမရှိမှုတို့ကြောင့် သီးနှံထွက်နှုန်း ကျဆင်းကြောင်းကို ဆွေးနွေးခဲ့ကြပါသည်။ စိုက်ပျိုးရေး နည်းပညာ၊ မွေးမြူရေးနည်းပညာ၊ ဆိုင်ကယ်ပြင်သင်တန်း၊ လက်မှုပညာများ တတ်မြောက်ပါက လူမှုစီးပွား၊ ကျန်းမာရေးများ အဆင်ပြေပြီး ဖွံ့ဖြိုးတိုးတက်သော ကျေးရွာဖြစ်လာတော့မည် ဆိုသည်အကြောင်းကို ဆွေးနွေးခဲ့ကြပါသည်။

သုံးသပ်ချက်

နောင်ကင်းကျေးရွာသို့ စီမံကိန်းများ ဝင်ရောက်မှုကြောင့် စာသင်ကျောင်း၊ မူကြိုကျောင်း၊ စာကြည့်တိုက်၊ လမ်းတံတား၊ ရေတွင်းရေကန်များ ဆောက်လုပ်နိုင်မည်ဆိုပါက အသိပညာ ဖွံ့ဖြိုးတိုးတက်လာမည် ဖြစ်ကြောင်းတွေ့ရပါသည်။ စိုက်ပျိုးရေးနည်းပညာ၊ မွေးမြူရေး နည်းပညာများ ရရှိပါက သီးနှံအထွက်နှုန်း တိုးပြီး စီးပွားရေး အဆင်ပြေလာမည် ဖြစ်ကြောင်းကို တွေ့ရှိရပါသည်။ ကိုယ်ပိုင်လုပ်ငန်းများ ရှိခြင်းကြောင့် ဝင်ငွေများရရှိနိုင်ပြီး ကျန်းမာရေး၊ လူမှုရေး၊ ပညာရေး၊ စီးပွားရေး အဆင်ပြေလာမည်ဟု မျှော်မှန်းထားကြောင်းကို တွေ့ရှိရပါသည်။



၇။ ကျေးရွာကော်မတီဖွဲ့စည်းခြင်းနှင့်ဖွံ့ဖြိုးရေးစီမံချက်ရေးဆွဲခြင်း မှတ်တမ်းဓါတ်ပုံများ



မိတ်ဆက်အစည်းဝေးမှတ်တမ်းဓါတ်ပုံ



စေတနာ့ဝန်ထမ်းရွေးချယ်ခြင်း မှတ်တမ်းဓါတ်ပုံ



ကော်မတီဖွဲ့စည်းခြင်းမှတ်တမ်းဓာတ်ပုံ



ကျေးရွာဖွံ့ဖြိုးရေးစီမံချက်ရေးဆွဲခြင်း မှတ်တမ်းဓာတ်ပုံ



အမျိုးသားအုပ်စု မှတ်တမ်းခါတ်ပုံ



အမျိုးသမီးအုပ်စု မှတ်တမ်းခါတ်ပုံ



ထိခိုက်လွယ်အုပ်စု မှတ်တမ်းခါတ်ပုံ



လူငယ်အုပ်စု မှတ်တမ်းခါတ်ပုံ



၈။ ကော်မတီစာရင်း

(နောင်ကင်း) ကျေးရွာ စီမံကိန်းအထောက်အကူပြုကော်မတီ

(နောင်ကင်း) အုပ်စု

(ပထမ) နှစ် စီမံကိန်းစက်ဝန်း

စဉ်	အမည်	ရာထူး
၁။	ဦးရှုစင်စင်	ကျေးရွာစီ/ထောက်ဥက္ကဋ္ဌ
၂။		ကျေးရွာစီ/ထောက်ဥက္ကဋ္ဌ
၃။	ဦးသိန်းဉာဏ်	ဝယ်ယူရေးခေါင်းဆောင်
၄။	ဒေါ်ခင်ဖြူစိန်	ဝယ်ယူရေးဆပ်ကော်မတီမှတ်တမ်းထိန်း
၅။		ဝယ်ယူရေးဆပ်ကော်မတီအဖွဲ့ဝင်
၆။	ဦးဝင်းမြင့်	စောင့်ကြည့်ကြီးကြပ်ရေးခေါင်းဆောင်
၇။	ဒေါ်ဇော်စွယ်	စောင့်ကြည့်ကြီးကြပ်ရေးအဖွဲ့ဝင်
၈။		စောင့်ကြည့်ကြီးကြပ်ရေးအဖွဲ့ဝင်
၉။	ဦးဇော်စွယ်	လည်ပတ်/ပြင်ထိန်းခေါင်းဆောင်
၁၀။	ဒေါ်မိမိ	လည်ပတ်/ပြင်ထိန်းအဖွဲ့ဝင်
၁၁။		လည်ပတ်/ပြင်ထိန်းအဖွဲ့ဝင်
၁၂။	ဦးစံကျော်	ဝေဖန်အကြံပြုဖြေရှင်းရေးအဖွဲ့ဝင်
၁၃။	ဒေါ်ခင်မိုးမိုး	ဝေဖန်အကြံပြုဖြေရှင်းရေးအဖွဲ့ဝင်
၁၄။	ဦးဇော်ဝင်း	စေတနာ့ဝန်ထမ်း
၁၅။	ဒေါ်ရွှေရည်ဝင်း	စေတနာ့ဝန်ထမ်း
၁၆။	ဒေါ်ဖြူစိန်	ကျေးရွာဝေဖန်စာရင်းကိုင်



(နေ့စဉ်) ကျေးရွာ စီမံကိန်းအထောက်အကူပြုကော်မတီ

(နေ့စဉ်) အုပ်စု

(ဥပဒေ) နှစ် စီမံကိန်းစက်ဝန်း

စဉ်	အမည်	ရာထူး
၁။	ဦးစောဦး	ကျေးရွာစီ/ထောက်ဥက္ကဋ္ဌ
၂။	ဒေါ်ခင်ဇွေဦး	ကျေးရွာစီ/ထောက်ဥက္ကဋ္ဌ
၃။	ဦးစံအောင်	ဝယ်ယူရေးခေါင်းဆောင်
၄။	ဦးကျော်စော	ဝယ်ယူရေးဆပ်ကော်မတီမှတ်တမ်းထိန်း
၅။	ဒေါ်ဇွေဇွေ	ဝယ်ယူရေးဆပ်ကော်မတီအဖွဲ့ဝင်
၆။	ဦးစောဝင်း	စောင့်ကြည့်ကြီးကြပ်ရေးခေါင်းဆောင်
၇။	ဒေါ်လှလှ	စောင့်ကြည့်ကြီးကြပ်ရေးအဖွဲ့ဝင်
၈။	ဒေါ်ခင်ခင်	စောင့်ကြည့်ကြီးကြပ်ရေးအဖွဲ့ဝင်
၉။	ဦးကျော်စော	လည်ပတ်/ပြင်ထိန်းခေါင်းဆောင်
၁၀။	ဒေါ်ခင်ခင်	လည်ပတ်/ပြင်ထိန်းအဖွဲ့ဝင်
၁၁။	ဒေါ်ခင်ခင်	လည်ပတ်/ပြင်ထိန်းအဖွဲ့ဝင်
၁၂။	ဦးညိုဝင်း	ဝေဖန်အကြံပြုဖြေရှင်းရေးအဖွဲ့ဝင်
၁၃။	ဒေါ်ခင်ခင်	ဝေဖန်အကြံပြုဖြေရှင်းရေးအဖွဲ့ဝင်
၁၄။	ဦးကျော်စော	စေတနာ့ဝန်ထမ်း
၁၅။	ဒေါ်ခင်ခင်	စေတနာ့ဝန်ထမ်း
၁၆။	ဦးကျော်စော	ကျေးရွာဥက္ကဋ္ဌရင်းကိုင်



(ဇယားမူဝါဒ) ကျေးရွာ စီမံကိန်းအထောက်အကူပြုကော်မတီ

(ဇယားမူဝါဒ) အုပ်စု

(စာတိုက်) နှစ် စီမံကိန်းစက်ဝန်း

စဉ်	အမည်	ရာထူး
၁။	ဦးစောဦး	ကျေးရွာစီ/ထောက်ဥက္ကဋ္ဌ
၂။	ဒေါ်ခင်မြင့်	ကျေးရွာစီ/ထောက်ဥက္ကဋ္ဌ
၃။	ဦးစံအောင်	ဝယ်ယူရေးခေါင်းဆောင်
၄။	ဦးကျော်စင်	ဝယ်ယူရေးဆပ်ကော်မတီမှတ်တမ်းထိန်း
၅။	ဒေါ်မြင့်စိန်	ဝယ်ယူရေးဆပ်ကော်မတီအဖွဲ့ဝင်
၆။	ဦးစောစိန်	စောင့်ကြည့်ကြီးကြပ်ရေးခေါင်းဆောင်
၇။	ဒေါ်ဇော်စု	စောင့်ကြည့်ကြီးကြပ်ရေးအဖွဲ့ဝင်
၈။	ဒေါ်စုစိန်	စောင့်ကြည့်ကြီးကြပ်ရေးအဖွဲ့ဝင်
၉။	ဦးထွန်းစိန်	လည်ပတ်/ပြင်ထိန်းခေါင်းဆောင်
၁၀။	ဒေါ်မိမိ	လည်ပတ်/ပြင်ထိန်းအဖွဲ့ဝင်
၁၁။	ဒေါ်ခင်အေး	လည်ပတ်/ပြင်ထိန်းအဖွဲ့ဝင်
၁၂။	ဦးညိုဝင်း	ဝေဖန်အကြံပြုဖြေရှင်းရေးအဖွဲ့ဝင်
၁၃။	ဒေါ်စိန်စု	ဝေဖန်အကြံပြုဖြေရှင်းရေးအဖွဲ့ဝင်
၁၄။	ဦးထွန်းစု	စေတနာ့ဝန်ထမ်း
၁၅။	ဒေါ်ခင်အေး	စေတနာ့ဝန်ထမ်း
၁၆။	ဦးမျိုးစိန်	ကျေးရွာငွေစာရင်းကိုင်



(ချာဇကဇိး)ကျေးရွာ စီမံကိန်းအထောက်အကူပြုကော်မတီ

(ချာဇကဇိး)အုပ်စု

(စတုတ္ထ)နှစ် စီမံကိန်းစက်ဝန်း

စဉ်	အမည်	ရာထူး
၁။	ဦးဖော်ဦး	ကျေးရွာစီ/ထောက်ဥက္ကဋ္ဌ
၂။	ဒေါ်ခင်ဇေဇေ	ကျေးရွာစီ/ထောက်ဥက္ကဋ္ဌ
၃။	ဦးခင်အောင်	ဝယ်ယူရေးခေါင်းဆောင်
၄။	ဦးလှိုင်ဇာ	ဝယ်ယူရေးဆပ်ကော်မတီမှတ်တမ်းထိန်း
၅။	ဒေါ်ဇေဇေဝင်း	ဝယ်ယူရေးဆပ်ကော်မတီအဖွဲ့ဝင်
၆။	ဦးဖော်ဝင်း	စောင့်ကြည့်ကြီးကြပ်ရေးခေါင်းဆောင်
၇။	ဒေါ်မျိုးခင်	စောင့်ကြည့်ကြီးကြပ်ရေးအဖွဲ့ဝင်
၈။	ဒေါ်ဝင်းမြ	စောင့်ကြည့်ကြီးကြပ်ရေးအဖွဲ့ဝင်
၉။	ဦးထွန်းဝင်း	လည်ပတ်/ပြင်ထိန်းခေါင်းဆောင်
၁၀။	ဒေါ်ခင်မျိုးမေ	လည်ပတ်/ပြင်ထိန်းအဖွဲ့ဝင်
၁၁။	ဒေါ်ခွဲအောင်	လည်ပတ်/ပြင်ထိန်းအဖွဲ့ဝင်
၁၂။	ဦးညိုဝင်း	ဝေဖန်အကြံပြုဖြေရှင်းရေးအဖွဲ့ဝင်
၁၃။	ဒေါ်ခင်မိမိ	ဝေဖန်အကြံပြုဖြေရှင်းရေးအဖွဲ့ဝင်
၁၄။	ဦးဝင်းမြ	စေတနာ့ဝန်ထမ်း
၁၅။	ဒေါ်ခင်ခင်	စေတနာ့ဝန်ထမ်း
၁၆။	ဦးမျိုးဝင်း	ကျေးရွာဝေဖန်စာရင်းကိုင်



၉။ ပုံစံ(၁) ကျေးရွာအခြေခံချက်လက်များ

ပုံစံ - ၈ - ၁ ကျေးရွာအခြေခံအချက်အလက်များ (Form PC 1)

လမ်းညွှန်ချက်။ ကျေးရွာတစ်ရွာသို့ ပထမဆုံးမိတ်ဆက်ခရီး သွားရောက်သောအခါ လူထုစည်းရုံးရေးမှူးသည် ကျေးရွာခေါင်းဆောင်များအား ကျေးရွာအချက်အလက်များကို မေတ္တာရပ်ခံ၍ တောင်းခံရသည်။ ဤအချက်အလက်များကို စီမံကိန်းမိတ်ဆက်အစည်းဝေးမတိုင်မီတောင်းခံရမည်။ စီမံကိန်းမိတ်ဆက်အစည်းဝေးတွင် လူထုစည်းရုံးရေးမှူးသည် ဤအချက်အလက်များအား စစ်ဆေးပြီး မှန်ကန်အောင်ပြုလုပ်ရမည်။ ပြီးနောက်တွင် လူထုစည်းရုံးရေးမှူးမှ သတင်းအချက်အလက်ထဲသို့ Tablets မှ တဆင့် ဖြည့်သွင်းရမည်။

ကျေးရွာခေါင်းဆောင် အမည်: ဦးထွန်း ကျေးရွာခေါင်းဆောင်၏ နန်းနံပါတ်: လူထုစည်းရုံးရေးမှူး၏ အမည်: ဦးကျော်စွာထွန်း

ပြည်နယ်/တိုင်းဒေသကြီး: စစ်ကိုင်း မြို့နယ်: ပင်မည်ဘူး ကျေးရွာအုပ်စု: ရောင်မင်း ကျေးရွာ: ရောင်မင်း

က။ လူဦးရေ

လူမျိုးစု	အိမ်ထောင်စုအရေအတွက်	ကိုးကွယ်သည့်ဘာသာ	အိမ်ထောင်စုအရေအတွက်
လူမျိုးစု (၁) -----	၁၀၀	ဘာသာ (၁) <u>ဗုဒ္ဓ</u>	၁၀၀
လူမျိုးစု (၂) -----		ဘာသာ (၂) -----	
လူမျိုးစု (၃) -----		ဘာသာ (၃) -----	
လူမျိုးစုစုစု -----		ဘာသာများ -----	
အခြား	အရေအတွက်		
မသန်စွမ်းသူများ	<u>m-၁ ၁-၃</u>		၄
သက်ကြီးရွယ်အိုများ (၆၅ နှစ် နှင့် အထက်)	<u>M-၁၆ (၁၈-၁၇)</u>		၃၂
စာတင်ရေးရောင်			

လူဦးရေ	အမျိုးသား (အရေအတွက်)	အမျိုးသမီး (အရေအတွက်)
လူမျိုးစု (၁) -----	<u>၂၅၃</u>	<u>၂၅၀</u>
လူမျိုးစု (၂) -----		
လူမျိုးစု (၃) -----		
အခြား		
အိမ်ထောင်ဦးစီး	<u>၇၆</u>	<u>၂၄</u>

(ခ) အခြေခံအဆောက်အအုံ အသုံးအဆောင်များ

စာသင်ကျောင်း	အမှတ် ခြိပ်ပါ	ကျန်းမာရေး	အမှတ် ခြိပ်ပါ	ဘာသာရေး အဆောက်အအုံများ	အမှတ် ခြိပ်ပါ
အထက်တန်းကျောင်း	<input type="checkbox"/>	ဆေးရုံ	<input type="checkbox"/>	စေတီ	<input type="checkbox"/>
အလယ်တန်းကျောင်း	<input checked="" type="checkbox"/>	ကျန်းမာရေးဌာန	<input type="checkbox"/>	ဘုန်းကြီးကျောင်း	<input checked="" type="checkbox"/>
မူလတန်းကျောင်း	<input checked="" type="checkbox"/>	ကျန်းမာရေးဌာနခွဲ	<input checked="" type="checkbox"/>	ဟိန္ဒူဘုရားကျောင်း	<input type="checkbox"/>
မှကြိုကျောင်း	<input type="checkbox"/>	ဆေးပေးခန်း	<input type="checkbox"/>	ခရစ်ယာန်ကျောင်း	<input type="checkbox"/>
အခြား	<input type="checkbox"/>	အခြား	<input type="checkbox"/>	ဗလီ	<input type="checkbox"/>
				အခြား	<input type="checkbox"/>
မှတ်ချက်		မှတ်ချက်		မှတ်ချက်	



(ဂ) ကျွမ်းကျင်သူများမှတ်တမ်း (ကျေးရွာတွင်နေထိုင်သော သို့မဟုတ် တာဝန်များလုပ်ဆောင်နေသော ကျွမ်းကျင်သူများ)

	(၁) စာသင်ကျောင်း		(၂) ကျွမ်းကျင်ရေး			(၃) လက်မှုပညာရှင်		
	ရွာတွင်နေထိုင်သူ	အခြားရွာမှလာသူ		ရွာတွင်နေထိုင်သူ	အခြားရွာမှလာသူ		ရွာတွင်နေထိုင်သူ	အခြားရွာမှလာသူ
မူလတန်းပြဆရာ/မ	<input type="checkbox"/>	<input checked="" type="checkbox"/>	ဆရာဝန်	<input type="checkbox"/>	<input type="checkbox"/>	လက်သမား	<input checked="" type="checkbox"/>	<input type="checkbox"/>
အထက်တန်းပြဆရာ/မ	<input type="checkbox"/>	<input type="checkbox"/>	လက်ထောက်ကျန်းမာရေးမှူး	<input type="checkbox"/>	<input type="checkbox"/>	ပန်းရံ	<input checked="" type="checkbox"/>	<input type="checkbox"/>
အလယ်တန်းပြဆရာ/မ	<input type="checkbox"/>	<input checked="" type="checkbox"/>	အမျိုးသမီးကျန်းမာရေးဆရာမ	<input type="checkbox"/>	<input checked="" type="checkbox"/>	လျှင်စစ်ကျွမ်းကျင်ပညာရှင်	<input type="checkbox"/>	<input type="checkbox"/>
မူကြိုဆရာ/မ	<input type="checkbox"/>	<input type="checkbox"/>	သားဖွားစား ရာမ	<input checked="" type="checkbox"/>	<input type="checkbox"/>	ရွှေရိုက်သူ	<input type="checkbox"/>	<input type="checkbox"/>
အခြား	<input type="checkbox"/>	<input type="checkbox"/>	ပြည်သူ့ကျန်းမာရေးလုပ်သား	<input type="checkbox"/>	<input type="checkbox"/>	စက်ပြင်ဆရာ	<input type="checkbox"/>	<input type="checkbox"/>
မှတ်ချက်				မှတ်ချက်				

(ဃ) ကျေးရွာသို့ ရောက်ရှိနိုင်သည့် လမ်းအခြေအနေ / ကျေးရွာတစ်ရွာသည် ၎င်း၏ ကျေးရွာအုပ်စုနှင့် ဆက်သွယ်ထားသော လမ်းအခြေအနေ (အောက်ပါတို့ကိုပိုင်းပါ)

ကျောက်ကြမ်းလမ်း ကတ္တရာလမ်း ကွန်ကရစ်လမ်း မော်တော်ဆိုင်ကယ်လမ်း
 ကျောက်ခင်းလမ်း မြေသားလမ်း လူသွားလမ်း အခြား _____

(င) ကျေးရွာဖွံ့ဖြိုးမှုစီမံချက်

(၁) လူထုပဟိုပြုစီမံကိန်းမတင်မီ ဤကျေးရွာတွင်ကျေးရွာဖွံ့ဖြိုးမှု စီမံချက်ရှိခဲ့ပါသလား? ဝိုင်ပါ
 ရှိပါသည်/မရှိပါ/မသိပါ

(၂) ရှိခဲ့ပါလျှင် ဤစီမံချက်ကို မည်သည့် ခုနှစ်တွင်ပြင်ဆင်ခဲ့ပါသနည်း? နှစ်-----/မသိပါ

(၃) ဤစီမံချက်ကို ပြန်လည်အတည်ပြုခဲ့ပါသလား? ပြုခဲ့ပါသည်/မပြုခဲ့ပါ/မသိပါ

(စ) ခရီးအကွာအဝေး

(၁) ဤကျေးရွာ၏ပဟိုမှ ၎င်းကျေးရွာအုပ်စု၏ပဟိုအထိ ခရီးမိုင်မည်မျှကွာဝေးသနည်း? မိုင်-----/မသိပါ

(၂) ဤကျေးရွာမှ ၎င်းကျေးရွာအုပ်စု၏ပဟိုအထိ သွားလာရာတွင်ကြာမြင့်သည့်အချိန်။

ခြောက်သွေ့ရာသီတွင်ကြာချိန်----- ထော်လာကျို/မော်တော်ဆိုင်ကယ်/ခြေလျင်/လား/မော်တော်ဘုတ်/
 အခြား -----

မိုးရာသီတွင်ကြာချိန်----- ထော်လာကျို/မော်တော်ဆိုင်ကယ်/ခြေလျင်/လား/မော်တော်ဘုတ်/
 အခြား -----

(ဆ) ပတ်ဝန်းကျင်ဆိုင်ရာ သဘာဝဘေးအန္တရာယ်

ဤကျေးရွာတွင် ရေကြီးခြင်းကဲ့သို့ သဘာဝဘေးအန္တရာယ်ကျရောက်ဖူးခြင်း ရှိပါသလား။
 မရှိပါ ရှိပါသည် ရှိလျှင်ဖော်ပြပါ -----

(ဇ) ကျေးရွာတွင် ဖွဲ့စည်းထားသော အဖွဲ့အစည်းများ
 လူထုပဟိုပြုစီမံကိန်းမတင်မီ ဤကျေးရွာတွင် ကျေးရွာဖွံ့ဖြိုးရေးအတွက် အစိုးရ (သို့) ရွာသားများကိုယ်တိုင်(သို့) စီမံကိန်းတစ်ခုခု
 ဖွဲ့စည်းထားသည့် အဖွဲ့အစည်းများရှိပါသလား။

(၁) -----
 (၂) -----



(ရ) အထွေထွေအုပ်ချုပ်ရေး ဦးစီးဌာန (GAD) မှ မှတ်တမ်းတင်ထားခြင်း
 ဤကျေးရွာသည် အထွေထွေအုပ်ချုပ်ရေး ဦးစီးဌာန (GAD) မှ မှတ်တမ်းတင်ထားမှု ရှိပါသလား။
 မရှိပါ ရှိပါသည်

ကျေးရွာခေါင်းဆောင်

အမည် ဦးဖြူသိန်း

လက်မှတ်  န.ရံ 13-10-2017

လူထုစည်းရုံးရေးမှူး

အမည် ဦးဖောင်မင်းထွန်း

 13-10-2017



၁၀။ပုံစံ ၈ ပြီမံကိန်းစက်ဝန်းအချိန်ဇယား

ပုံစံ ၈ - ၁ - ၂ - ပီမံကိန်းစက်ဝန်းအချိန်ဇယား (PC 2)

လမ်းညွှန်ဖွဲ့စည်း သက်ဆိုင်ရာလူထုစည်းရုံးရေးအဖွဲ့/လက်ထောက်နည်းပညာမှူးများမှ ပီမံကိန်းစက်ဝန်းအဆင့်တစ်ခုစီပြီးစီးတိုင်း ကျေးရွာနှင့် ကျေးရွာအုပ်စုအတွက် ဤပုံစံကို ပြည့်စုံစီစဉ်ရမည်။

စုစည်းရုံးရေးမှူး/ဝန်ထမ်း အမည် ဦးအောင်စတင်

နေ့စွဲ 13.10.2017

ပြည်နယ်/တိုင်း စစ်ကိုင်း မြို့နယ် ပင်မည်ရွာ ကျေးရွာအုပ်စု ကျေးရွာ ရွာငယ်

စက်ဝန်းအားအမှတ်ကြိုပါ စက်ဝန်း(၁) စက်ဝန်း(၂) စက်ဝန်း(၃) စက်ဝန်း(၄)

ပီမံကိန်းစက်ဝန်းအဆင့်များ	နေ့စွဲ		အစည်းအဝေးတွင်တက်ရောက်သူအရေအတွက်				
	စတင်သည့်နေ့	ပြီးဆုံးသည့်နေ့	အမျိုးသားအရေအတွက်	အမျိုးသမီးအရေအတွက်	အိမ်ထောင်စုအရေအတွက်	လူမျိုးစုတော်ရောက်သူအရေအတွက်နှင့် လူမျိုးစုအမည်	
၁။ ကျေးရွာပီမံကိန်း စိတ်ဝင်စားအစည်းအဝေး	13.10.2017	15.10.2017	၃၈	၂၂	၆၀	၆၀	ဗမာ
၂။ ကျေးရွာမှ မြို့ရေး ပီမံကိန်းရေးဆွဲခြင်းအစည်းအဝေး	13.10.2017	13.10.2017	၃၈	၂၂	၆၀	၆၀	ဗမာ
၃။ ကျေးရွာအုပ်စု ပုဂံဝန်ထမ်းကြိုက်ချက်ရွာတည်အစည်းအဝေး	14.10.2017	14.10.2017	၆	၆	၁၅	၁၅	မလိ
၄။ မြို့နယ်အဆင့် ပီမံကိန်းရေးဆွဲရေးနှင့် အကောင်အထည်ဖော်ရေးကော်မတီ၏ ပီမံကိန်း သုံးသပ်မှုအစည်းအဝေး			မလိ	မလိ	မလိ	မလိ	မလိ
၅။ မြို့နယ် ပီမံကိန်းရေးဆွဲရေးနှင့် အကောင်အထည်ဖော်ရေး ကော်မတီ၏ရုံးဖြတ်မှုကို ရွာသို့ အသိပေးအကြောင်းကြားသည့် အစည်းအဝေး	10.1.2018	10.1.2018	၃၀	၂၃	၅၃	၅၃	မ
၆။ ပီမံကိန်းလုပ်ငန်းခွဲစီမံချက်ရေးဆွဲခြင်းအစည်းအဝေး	10.1.2018	10.1.2018	၃၀	၂၃	၅၃	၅၃	မ
၆.၁။ ပီမံကိန်းလုပ်ငန်း အကောင်အထည်ဖော်ရေးအစီအစဉ် ရေးဆွဲခြင်း	10.1.2018	10.1.2018	၃၀	၂၃	၅၃	၅၃	မ



၁၁။ပုံစံ ၈၃ ကျေးရွာဖွံ့ဖြိုးရေးဦးစားပေးအစီအစဉ်ရေးဆွဲခြင်း

ပုံစံ - ၈ - ၃ ကျေးရွာဖွံ့ဖြိုးရေး ဦးစားပေးအစီအစဉ် (Form PC 3)

လမ်းညွှန်ချက်၊ အဆင့်(၃) ကျေးရွာဖွံ့ဖြိုးရေးမှန်းချက်အစည်းအဝေး ပြီးဆုံးသောအခါ ကျေးရွာစီမံကိန်း အထောက်အကူပြု ကော်မတီသည် လူထုစည်းရုံးရေးမှူးအကူအညီဖြင့် ဤပုံစံကိုပြည့်စုံအောင် ဖြည့်သွင်းရမည်။

လူထုစည်းရုံးရေးမှူး/ဝန်ထမ်း အမည် ဦးအောင်မင်းထိုက်

နေ့စွဲ 13.10.2017 စက်ဝန်းအား အမှတ်ခြစ်ပါ (✓) □ စက်ဝန်း(၁) □ စက်ဝန်း(၂) □ စက်ဝန်း(၃) □ စက်ဝန်း(၄)

မြိုင်နယ်/တိုင်း	<u>စစ်ကိုင်း</u>	မြို့နယ်	<u>ပင်မည်ဘူး</u>	ကျေးရွာအုပ်စု	<u>ချောင်းမင်း</u>	ကျေးရွာ	<u>ချောင်းမင်း</u>
	<u>စစ်ကိုင်း</u>		<u>ပင်မည်ဘူး</u>		<u>ချောင်းမင်း</u>		<u>ချောင်းမင်း</u>

က။ အခက်အခဲအတားအဆီးများအားဆွေးနွေးခြင်း - ယခုလက်ရှိအခြေအနေတွင် ဤကျေးရွာဖွံ့ဖြိုးတိုးတက်ရေးအတွက် အဓိက အခက်အခဲအတားအဆီးများသည် မည်သည်များဖြစ်ပါသနည်း။ (အမျိုးသား/သမီး အနည်းဆုံးအခက်အခဲ ၅ ခုစီဖော်ပြပါ)

အမျိုးသား အဖွဲ့မှ တင်ပြသောအခက်အခဲအတားအဆီးများ		အမျိုးသမီး အဖွဲ့မှတင်ပြသောအခက်အခဲအတားအဆီးများ	
၁	စံထား၊ မကောင်းခြင်း	၁	က။ ဂရုစိုက်မှု မလုံလောက်ခြင်း
၂	မူကြိုရွယ်ကစား များ ပညာသင်ကြားခြင်းမရှိ	၂	မူကြိုကျောင်း တောင် မရှိခြင်း
၃	ကျေးရွာသာယာစွာ မကောင်းတတ်ချေအောင်	၃	ကစားကစား ဖြစ်ရခြင်း နေရာများ မကောင်းခြင်း
၄	ကျေးရွာလူထုကို တွင်းသွား ကာ စားစားခြင်း	၄	ကား၊ မော်တော်ယာဉ် ဖြတ်ကျွန်း ချစ်အောင်ခြင်း
၅	ပညာသင်ကစား များ မကောင်း ဖြစ်နေခြင်း	၅	ကစားကစား များ မကောင်းတတ်ခြင်း ပညာသင်ခြင်း
၆	ရွာတွင်းလမ်း များ မကောင်းခြင်း	၆	ရွာတွင်းလမ်း မကောင်း ခြင်း ချစ်အောင်ခြင်း
၇	မိုးတိုင်း မြစ်ဝကျွန်းပေါ် အစွမ်းအင် မကောင်းခြင်း	၇	မိုးတိုင်း မြစ်ဝကျွန်းပေါ် အစွမ်းအင် မကောင်းခြင်း
၈	သွားလာရန် ခက်ခဲခြင်း	၈	သွားလာရန် ခက်ခဲခြင်း
၉	ကျေးရွာလူထု စားသောက် ပညာ သင်ခြင်း	၉	ကျေးရွာရှိ ကစား၊ ကျောင်း များ မကောင်းခြင်း
၁၀	ကား ချစ်အောင်ခြင်း	၁၀	ချစ်အောင်ခြင်း
၁၁	ကျေးရွာရှိ ကျောင်းများ လိုက်လံလေ့လာခြင်း	၁၁	ကျေးရွာရှိ ကျောင်းများ လိုက်လံလေ့လာခြင်း
၁၂	မိုးတိုင်း မြစ်ဝကျွန်းပေါ် အစွမ်းအင် မကောင်းခြင်း	၁၂	မိုးတိုင်း မြစ်ဝကျွန်းပေါ် အစွမ်းအင် မကောင်းခြင်း
၁၃		၁၃	
၁၄		၁၄	

ခ။ မျှော်မှန်းခြင်း - နောင်လာမည့် (၅) နှစ် အတွင်း ကျေးရွာဖွံ့ဖြိုးရေး မျှော်မှန်းလျာထားချက်များအား တင်ပြပါ။

အမျိုးသားအဖွဲ့မှ တင်ပြသောမျှော်မှန်းချက်များ		အမျိုးသမီးအဖွဲ့မှ တင်ပြသောမျှော်မှန်းချက်များ	
၁	စံထား၊ ကောင်းမွန် ဖြစ်ရမည်	၁	က။ ဂရုစိုက်မှု မလုံလောက်ခြင်း
၂	မူကြိုရွယ်ကစား များ ပညာသင်ကြားခြင်းမရှိ	၂	မူကြိုကျောင်း တောင်မကောင်းခြင်း ဖြစ်ရမည်
၃	ကျေးရွာသာယာစွာ မကောင်းတတ်ချေအောင်	၃	ကစားကစား များ ဖြစ်ရခြင်း နေရာများ မကောင်းခြင်း



၄	ရွှေဘူလွေတံတားတည်ဆောက်ရေးကြေးဖြန့်ဖြန့်ရမည်	၄	ကောသလမြို့နယ်၊ ငါးဖျား၊ ဖြစ်ဝသန့်၊ သွားယာရွာ၊ ရွာသစ်ရွာ
၅	ရွာသစ်ရွာတိုးချဲ့ဆောက်လုပ်ရေးကြေး	၅	ကလေးပင်ဖျား၊ ရေကန်လှေကားရွာ၊ သွားယာရွာ၊ ရွာသစ်ရွာ
၆	ရွာတွင်းယာဇာရွာ၊ ဖြစ်ကြေးဖြန့်ဖြန့်ရမည်	၆	ရွာရွာထူ ကောသလမြို့နယ်၊ သွားယာ ရွာ၊ ရွာသစ်ရွာ
၇	ယာဇာရွာ၊ ဖြစ်ကြေးဖြန့်ဖြန့်ရမည်	၇	ရွှေဘူလွေတံတား ယာဇာ ရွာ၊ ဖြစ်ကြေးဖြန့်ဖြန့်ရမည်
၈	သွားယာရွာ၊ ကောသလမြို့နယ်	၈	ကောသလမြို့နယ်
၉	ကျေးရွာထူ နယ်လှည့်၊ မဟာသွား	၉	ရွာရွာထူ နယ်လှည့်၊ မဟာသွား
၁၀	ရွာ၊ ရွာ၊ ရွာ၊ ရွာ	၁၀	ရွာ၊ ရွာ၊ ရွာ၊ ရွာ
၁၁	ကျေးရွာ၊ ရွာ၊ ရွာ၊ ရွာ	၁၁	ကျေးရွာ၊ ရွာ၊ ရွာ၊ ရွာ
၁၂	ရွာ၊ ရွာ၊ ရွာ၊ ရွာ	၁၂	ရွာ၊ ရွာ၊ ရွာ၊ ရွာ
၁၃	ရွာ၊ ရွာ၊ ရွာ၊ ရွာ	၁၃	ရွာ၊ ရွာ၊ ရွာ၊ ရွာ
၁၄		၁၄	

၈။ လူထုဝန်ထမ်း၏ လာမည့် (၃) နှစ်အတွက် အကုသိုလ်သော ဦးစားပေး ဖွံ့ဖြိုးတိုးတက်မှု လုပ်ငန်း အစီအစဉ်များအားဖော်ပြပါ။

အဆင့်	ကျေးရွာအတွက် ဦးစားပေး ဖွံ့ဖြိုးတိုးတက်မှု လုပ်ငန်းစဉ်များ	အဆိုပြုသူ (အမျိုးသားများ/ အမျိုးသမီးများ/အမျိုးသား+ အမျိုးသမီး)	ခန့်မှန်းကုန်ကျ စရိတ်	အကျိုးခံစားခွင့်ရှိသူ ခန့်မှန်းခြေ အရေအတွက်
၁	စိုက်ပျိုးရေး	က+မ	၅၅၀၀၀၀၀	၅၀၃
၂	မြို့ရိုးကျေးဇူးတင်သင်	က+မ	၈၆၀၀၀၀၀	၅၀၃
၃	ကျေးရွာအုပ်စုဆောင်	က+မ	၅၂၀၀၀၀၀၀	၅၀၃
၄	ကျေးကင်းရွာရွာရွာရွာ	က+မ	၅၅၀၀၀၀၀၀	၅၀၃
၅	ရွာရွာရွာရွာရွာရွာ	က+မ	၅၀၀၀၀၀၀၀	၅၀၃
၆	ရွာရွာရွာရွာရွာရွာ	က+မ	၅၀၀၀၀၀၀၀	၅၀၃
၇	ရွာရွာရွာရွာရွာရွာ	က+မ	၅၅၀၀၀၀၀၀	၅၀၃
၈	ရွာရွာရွာရွာရွာရွာ	က+မ	၅၅၀၀၀၀၀၀	၅၀၃
၉				
၁၀				



ဃ၊ လူထုစီမံကိန်း၏ လာမည့် (၃) နှစ်အတွက်အကျိုးမဝင်သော ဦးစားပေး ဖွံ့ဖြိုးတိုးတက်မှု လုပ်ငန်း အစီအစဉ်များအားဖော်ပြပါ။

အဆင့်	ကျေးရွာအတွက် ဦးစားပေး ဖွံ့ဖြိုးတိုးတက်မှု လုပ်ငန်းစဉ်များ	အဆိုပြုသူ (အမျိုးသားများ/အမျိုးသမီးများ/အမျိုးသား+အမျိုးသမီး)	အခန်းကဏ္ဍ
၁	ဇေး၊ သို့မဟုတ် ယိုးဒယားသစ်တန်း	ဇေး+၂	
၂	စာရင်းက ဦးစွာ	ဇေး+၂	
၃	ဇေး၊ ဇေး၊ ၃ နှစ်၊ ၂၃ နှစ်	ဇေး+၂	
၄	နိမ့်တန်း ဇေး၊ ဇေး	ဇေး+၂	
၅	သက်ကြီး၊ ဆေးဝါး၊ ဆေးကုသမှု	ဇေး + ၂	
၆	ကျွန်း၊ ဇေး၊ ဆေးကုသမှု	ဇေး + ၂	
၇	သက်ကြီး၊ ဆေးကုသမှု	ဇေး + ၂	
၈	ဆေးကုသမှု၊ တာဝါဆိုင်း	ဇေး + ၂	
၉	နိမ့်တန်း၊ ဇေး၊ ဇေး	ဇေး + ၂	
၁၀	ဆေးကုသမှု၊ ပရိဘောဂ	ဇေး + ၂	

ဥက္ကဋ္ဌ၊ ကျေးရွာစီမံကိန်းအထောက်အကူပြုကော်မီတီမှ အတည်ပြုသည်။

အမည် ----- ဦးအောင်စိုး ----- လက်မှတ် -----  ----- နေ့ရက် ----- ၂၅.၁၀.၂၀၁၇ -----



ပုံစံ - ၈ - ၄ ကျေးရွာအုပ်စုစီမံကိန်းလုပ်ငန်းခွဲရွေးချယ်ခြင်းပုံစံ (Form PC 4)



ပုံစံ - ၈ - ၄ ကျေးရွာအုပ်စုစီမံကိန်းလုပ်ငန်းခွဲရွေးချယ်ခြင်းပုံစံ (Form PC 4)

လမ်းညွှန်ချက်၊ စီမံကိန်းလုပ်ငန်းခွဲရွေးချယ်မှုအစည်းအဝေးပြီးနောက်တွင် ကျေးရွာအုပ်စုမှ CF/TF တို့၏ အကူအညီရယူ၍ ကျေးရွာစီထောက်ကော်မတီမှ လက်မှတ်ရေးထိုးပြီး အဆိုပါပုံစံအား ပြည့်စုံအောင်ဖြည့်သွင်းရမည်။ ဤပုံစံအား ပြည့်စုံစွာဖြည့်သွင်းပြီးပါက ကျေးရွာအုပ်စုမှ ဦးတိုက်ထောက်ရေးစီမံချက်တွင် TPIIC သို့ ယေပို့ရန်အတွက် နောက်ထက်တွဲအဖြစ် ထားရှိရမည်။ CF မှ ကျေးရွာတစ်ရွာချင်းစီ၏ စီမံကိန်းလုပ်ငန်းခွဲဆိုင်ရာ အချက်အလက်များကို MIS သို့ ထည့်သွင်းရမည်။ (ယခုနှစ်စီမံကိန်းလုပ်ငန်းခွဲ မလုပ်ကိုင်သော ကျေးရွာများ မပါဝင်ပါ။)

ကျေးရွာစည်းရုံးရေးမှူး/လန်ထမ်းအမည် ဦးအောင်မင်းထွန်းထွန်း

နေ့စွဲ ၁၅. ၁၀. ၂၀၁၇

ပြည်နယ်/တိုင်း စစ်ကိုင်း၊ ပြည်နယ် ပင်မလက်အုပ်၊ စီမံကိန်းအဖွဲ့အစည်းအမည် (V) ဝက်ဝန်း(၁) ဝက်ဝန်း(၂) ဝက်ဝန်း(၃) ဝက်ဝန်း(၄) ဝက်ဝန်း(၅)

ကျေးရွာအမည်	ဆောင်ရွက်မည့် လုပ်ငန်းများ	အတိုင်းအတာ	ခန့်မှန်း တိုက်ရိုက် အကျိုးခံစားခွင့် ရှိသူများ	အဆိုပြုထင်ပြုသူ	စီမံကိန်းမှ ထည့်ဝင်မှု		ခန့်မှန်းကုန်ကျစရိတ်		စုစုပေါင်း
					ဝကျား	မ	အဆိုပြုထင်ပြုသူ ထည့်ဝင်မှု	အခြားထည့်ဝင်မှု (ခေါ်ပြုပါ)	
နောင်မင်း	ကျေးရွာဆုံးရှုံးရေး	၈၀ x ၃၀ x ၂၀	၅၀ ဦး	<input type="checkbox"/> ကျား <input type="checkbox"/> မ <input checked="" type="checkbox"/> ကျား+မ	၂၀၀,၀၀၀		၂၀၀,၀၀၀		၂၀၀,၀၀၀
မာဏ်မင်း	ကျေးရွာဆုံးရှုံးရေး	၃၀ x ၂၄' x ၂၀'	၁၀၂ ဦး	<input type="checkbox"/> ကျား <input type="checkbox"/> မ <input checked="" type="checkbox"/> ကျား+မ	၈၅၂,၀၀၀				၈၅၂,၀၀၀
				<input type="checkbox"/> ကျား <input type="checkbox"/> မ <input type="checkbox"/> ကျား+မ					
				<input type="checkbox"/> ကျား <input type="checkbox"/> မ <input type="checkbox"/> ကျား+မ					
				<input type="checkbox"/> ကျား <input type="checkbox"/> မ <input type="checkbox"/> ကျား+မ					
				<input type="checkbox"/> ကျား <input type="checkbox"/> မ <input type="checkbox"/> ကျား+မ					

ရာထူး ကျေးရွာအုပ်စု စီ/ထောက်ကော်မတီ ဥက္ကဋ္ဌ အမည် လက်မှတ် ရက်စွဲ

ဦးအောင်မင်းထွန်းထွန်း - ၁၅. ၁၀. ၂၀၁၇



ဆုံးဖြတ်ချက်

- ဈေးရွာခေတနာဝန်ဆောင်မှုများ၊ အား ဈေးရွာ အတွက် အမြန်တကယ် ခေတနာထားဆောင်ရွက်နိုင်မှုများကို ရွေးချယ်ဆုံးဖြတ်ခြင်းဖြစ်ပါသည်။
- စီမံကိန်း၏ သဘာဝပတ်ဝန်းကျင်ဒဏ်အကျယ်၊ လူမှုအကျိုးအမြတ်များ၊ ကြီးကြပ်ရေး၊ လိုက်နာမှုဆုံးဖြတ်ခြင်းဖြစ်ပါသည်။
- စီမံကိန်း၏ အကျိုးအမြတ်၊ စိုက်ပျိုးရေး၊ ကော်ဖီဖန်တီးမှုများ၊ ဗဟိုဈေးရွာလူထုဗဟိုဌာန၊ စာတတ်မြောက်ရေးဆောင်ရွက်ရန် ဆုံးဖြတ်ခြင်းဖြစ်ပါသည်။

သဘောတူညီချက်

- ဈေးရွာခေတနာဝန်ဆောင်မှုများကို ဈေးရွာလူထုဗဟိုဌာန၊ ဆန္ဒမဲနှင့်သဘောတူညီချက် ရွေးချယ်ခြင်းဖြစ်ပါသည်။
- စီမံကိန်း၏ အကျိုးအမြတ်၊ စိုက်ပျိုးရေး၊ ကော်ဖီဖန်တီးမှု စာတတ်မြောက်ရေး ပူးပေါင်းဆောင်ရွက်ရန် သဘောတူညီချက်ဖြစ်ပါသည်။

 ဗဟိုဌာနမှူး
 ပြည်ထောင်စုဝန်ကြီး



၁၄။ ကဏ္ဍအလိုက် ဦးစားပေးဖွံ့ဖြိုးရေးလုပ်ငန်းစဉ်များ

နောက်ဆက်တွဲ (၄) ခြားနားသော အပိုင်းများအတွက် ဦးစားပေးဖွံ့ဖြိုးရေးလုပ်ငန်းစဉ် အနှစ်ချုပ်

မူရင်းသည် VPSC တွင်ထားရှိရပါမည်။ အခြားဌာနများနှင့် ညှိနှိုင်းရန်အတွက် မိတ္ထူအား TPIC သို့ပို့ရပါမည်။ MIS data အနေဖြင့် သွင်းရန်မလိုအပ်ပါ။

အဆင့်	လုပ်ငန်း	မည်သူဦးစားပေးလဲ	ကျေးရွာမှတာဝန်ခံသူ (သို့) အုပ်စု	ပြင်ပမှမည်သူ ထောက်ပံ့မလဲ
အစပြုခြင်းအစီအစဉ်အစဉ်	၁ စာတားခြင်း	<input checked="" type="checkbox"/> ကျား <input checked="" type="checkbox"/> မ		
	၂ မျက်နှာကျက်အောက်ဆွဲ	<input checked="" type="checkbox"/> ကျား <input checked="" type="checkbox"/> မ		
	၃ ကျေးရွာအုပ်စုအစီအစဉ်	<input checked="" type="checkbox"/> ကျား <input checked="" type="checkbox"/> မ		
	၄ နေထိုင်ရာနေရာအကွာအဝေး	<input checked="" type="checkbox"/> ကျား <input checked="" type="checkbox"/> မ		
	၅ စာတားခြင်းစဉ်	<input checked="" type="checkbox"/> ကျား <input checked="" type="checkbox"/> မ		
	၆ ရွာထဲသို့ရောက်ရှိခြင်း	<input checked="" type="checkbox"/> ကျား <input checked="" type="checkbox"/> မ		
	၇ ရွာထဲသို့ရောက်ရှိခြင်း (အောက်ဖွဲ့စည်းရေးအဖွဲ့)	<input checked="" type="checkbox"/> ကျား <input checked="" type="checkbox"/> မ		
	၈ စာတားခြင်းစဉ်	<input checked="" type="checkbox"/> ကျား <input checked="" type="checkbox"/> မ		
အသက်မွေးဝမ်းကျောင်းဖွံ့ဖြိုးရေး	၁ ကား၊ ဆိုင်ကယ်၊ ဖြစ်သော်လည်း	<input checked="" type="checkbox"/> ကျား <input checked="" type="checkbox"/> မ		
	၂ မြေအကျိုးအမြတ်	<input checked="" type="checkbox"/> ကျား <input checked="" type="checkbox"/> မ		
	၃ မိမိတို့အဖွဲ့အစည်း	<input checked="" type="checkbox"/> ကျား <input checked="" type="checkbox"/> မ		
	၄	<input type="checkbox"/> ကျား <input type="checkbox"/> မ		
	၅	<input type="checkbox"/> ကျား <input type="checkbox"/> မ		
	၆	<input type="checkbox"/> ကျား <input type="checkbox"/> မ		
	၇	<input type="checkbox"/> ကျား <input type="checkbox"/> မ		
	၈	<input type="checkbox"/> ကျား <input type="checkbox"/> မ		



အမျိုးအမည်	အမျိုးအမည်	အမျိုးအမည်	အမျိုးအမည်
ကျေးဇူးတင်ပေးသောသူ	၀ သက်ကြီးဆေးရုံဆေးကုသမှု	<input checked="" type="checkbox"/> ကျေးဇူးတင်	
	၂ ကျန်းမာရေးဆရာမ	<input checked="" type="checkbox"/> ကျေးဇူးတင်	
	၃ သက်ကြီးစာတတ်စာ	<input type="checkbox"/> ကျေးဇူးတင်	
	၄	<input type="checkbox"/> ကျေးဇူးတင်	
	၅	<input type="checkbox"/> ကျေးဇူးတင်	
	၆	<input type="checkbox"/> ကျေးဇူးတင်	
	၇	<input type="checkbox"/> ကျေးဇူးတင်	
	၈	<input type="checkbox"/> ကျေးဇူးတင်	
	၉	<input type="checkbox"/> ကျေးဇူးတင်	
အထွေထွေ	၀ အသက်ရှောင်ရေးအဖွဲ့ဝင်	<input checked="" type="checkbox"/> ကျေးဇူးတင်	
	၂	<input type="checkbox"/> ကျေးဇူးတင်	
	၃	<input type="checkbox"/> ကျေးဇူးတင်	
	၄	<input type="checkbox"/> ကျေးဇူးတင်	
	၅	<input type="checkbox"/> ကျေးဇူးတင်	
	၆	<input type="checkbox"/> ကျေးဇူးတင်	
	၇	<input type="checkbox"/> ကျေးဇူးတင်	
	၈	<input type="checkbox"/> ကျေးဇူးတင်	
	၉	<input type="checkbox"/> ကျေးဇူးတင်	
အခြား	၀ အရေးအကြီးပြောဆို	<input checked="" type="checkbox"/> ကျေးဇူးတင်	
	၂ ဆက်သွယ်ရေးကဏ္ဍဝန်ထမ်း	<input checked="" type="checkbox"/> ကျေးဇူးတင်	
	၃ ရိုက်နှစ်ခြင်းအဖွဲ့ဝင်	<input checked="" type="checkbox"/> ကျေးဇူးတင်	
	၄	<input type="checkbox"/> ကျေးဇူးတင်	
	၅	<input type="checkbox"/> ကျေးဇူးတင်	
	၆	<input type="checkbox"/> ကျေးဇူးတင်	
	၇	<input type="checkbox"/> ကျေးဇူးတင်	
	၈	<input type="checkbox"/> ကျေးဇူးတင်	