

ပြည်ထောင်စုသမ္မတ မြန်မာနိုင်ငံတော် အစိုးရ
စိုက်ပျိုးရေး၊ မွေးမြူရေးနှင့် ဆည်မြောင်းဝန်ကြီးဌာန
ကျေးလက်ဒေသဖွံ့ဖြိုးတိုးတက်ရေးဦးစီးဌာန
ပျော်ဘွယ်မြို့နယ်



လူထုဗဟိုပြုစီမံကိန်း
National Community Driven Development Project
(NCDDP)



ကျေးရွာဖွံ့ဖြိုးရေးအစီအစဉ်
Village Development Plan (VDP)
နောင်ခွင်ကျေးရွာ၊ မိုးကောင်းကျေးရွာအုပ်စု



မာတိကာ

- ၁။ မြို့နယ်မြေပုံ
- ၂။ ကျေးရွာမြေပုံ(တည်နေရာ)
- ၃။ အုပ်စုတွင်ပါဝင်သောကျေးရွာများစာရင်း
- ၄။ ကျေးရွာအခြေခံအချက်အလက်များ (ကျေးရွာသမိုင်းကြောင်း)
- ၅။ လူထုပူးပေါင်းပါဝင်သော လူမှုဆန်းစစ်ခြင်းနှင့် အကဲဖြတ်ခြင်းလုပ်ငန်းစဉ်(PSA/PRA)အကျဉ်းချုပ်ဇယား
- ၆။ ကျေးရွာဖွံ့ဖြိုးရေးအစီအစဉ်အတွက်အသုံးပြုခဲ့သော PRA tools များနှင့်တစ်ခုချင်းစီအတွက် သုံးသပ် ချက်များ
- ၇။ ကော်မတီဝင်များရွေးချယ်ခြင်းနှင့်ကျေးရွာဖွံ့ဖြိုးရေးအစီအစဉ်ဆောင်ရွက်မှုမှတ်တမ်းခါတ်ပုံများ
- ၈။ ကျေးရွာအချက်အလက် (ပုံစံ-၁)
- ၉။ စီမံကိန်းစက်ဝန်းအချိန်ဇယား (ပုံစံ-၂)
- ၁၀။ ကျေးရွာဖွံ့ဖြိုးရေးဦးစားပေးအစီအစဉ် (ပုံစံ-၃)
- ၁၁။ အစည်းအဝေးမှတ်တမ်းများ
- ၁၂။ ကဏ္ဍအလိုက်ဦးစားပေးဖွံ့ဖြိုးရေးလုပ်ငန်းစဉ်များ



၁။ ဖျော်ဘွယ်မြို့နယ် မြေပုံ

ဖျော်ဘွယ်မြို့နယ်အခြေပြမြေပုံ

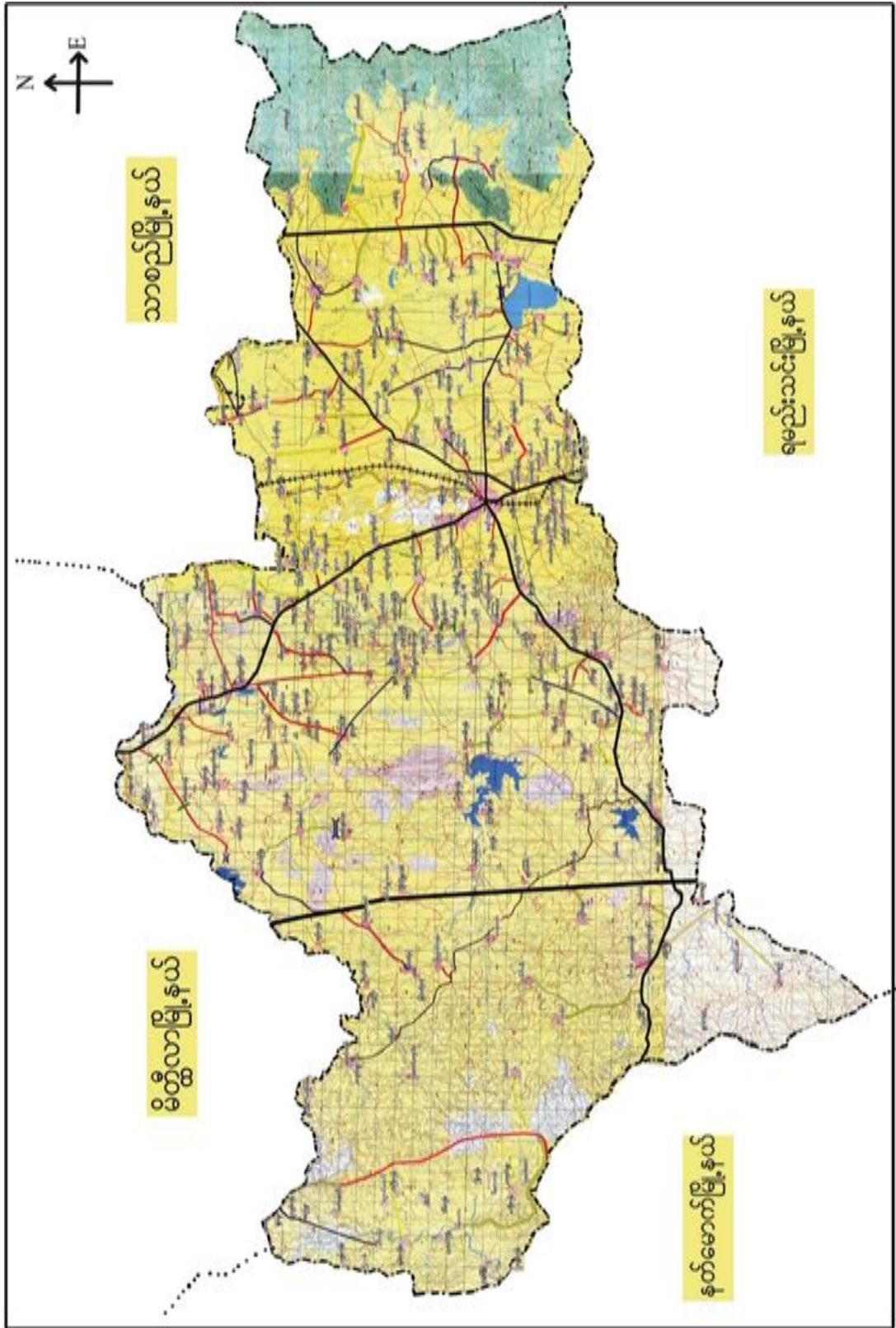



၂။ မိုးကောင်းကျေးရွာအုပ်စုမြေပုံ

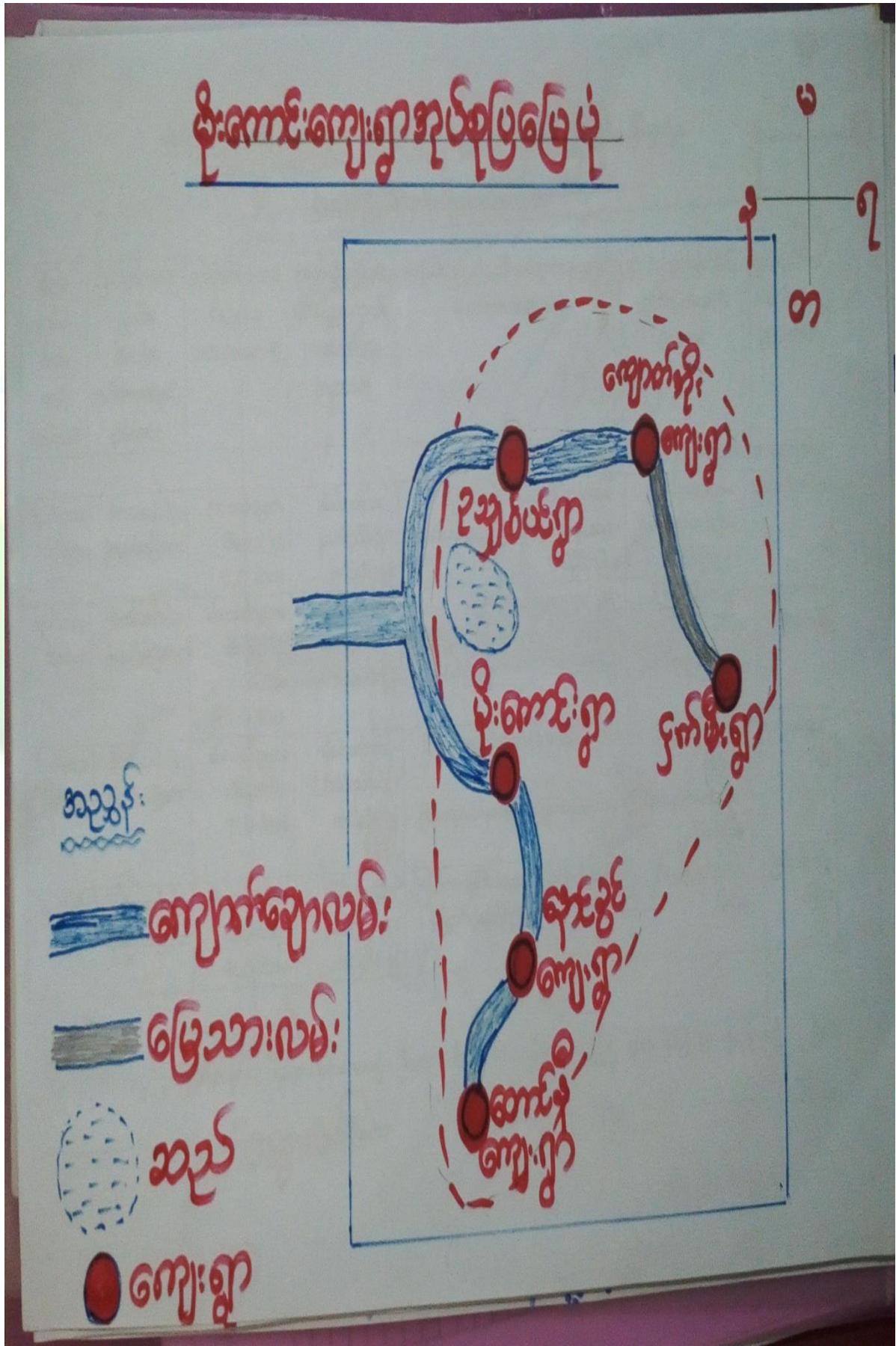



၃။ ကျေးရွာအုပ်စုတွင်ပါဝင်သော ကျေးရွာများ

၁။ မိုးကောင်း ၂။ ဥသျှစ်ပင် ၃။ ငှက်မီး

၄။ ကျောက်အိုး

၅။ တောင်နီ ၆။ နောင်ခွင်

၄။ ကျေးရွာ၏အခြေခံအချက်အလက်များ

ကျေးရွာသမိုင်းအကျဉ်း

နောင်ခွင်ကျေးရွာ သမိုင်း

နောင်ခွင်ကျေးရွာသည် မန္တလေးတိုင်းဒေသကြီး ပျော်ဘွယ်မြို့နယ်၊ မိုးကောင်းအုပ်စုထဲ ရွာစစ်ရွာ ဖြစ်သည်။ ကျေးရွာသည် ရှေးယခင် ဗဟိုလမ်းများ လက်ထက် ကမာရွတ်၊ ကတညီ ခြံစံပါသည်။

နောင်ခွင်ကျေးရွာ ဟု အမည်တွင်ခြင်းမှာ ရှေးယခင်က ရွာတွင် ဥဒီနောင် ပျဉ်းတို့ သည် တစ်ဦးကို ဝတ်ပြီး အလွန် ချစ်ခင် ကြင်နာ ကြသည်။ ထိုဥဒီနောင် ပျဉ်းအား အစွဲ ဖြစ်၍ နောင်ခွင်ရွာဟု အမည် မှည့်ခေါ်ခဲ့ကြသည်။ နှစ်ကာလရွေ့လျားလာရာ နောင်ခွင်ရွာမှ နောင်ခွင်ရွာ ဟု အမည်တွင် ခဲ့ပါသည်။ တစ်ရွာလုံး ဗုဒ္ဓဘာသာကို ကွယ်ကြသည်။ အသက်မွေးဝမ်းကြောင်း အနေဖြင့် တောင်ယာလုပ်ငန်းကို အဓိကလုပ် ကိုင်ကြသည်။ နောင်ခွင်ကျေးရွာသည် ပျော်ဘွယ်မြို့နယ်၏ အရှေ့ဘက် အစွန်ဆုံးတွင် တည်ရှိပြီး မြို့နှင့် ၆ မိုင် ကွာဝေးပါသည်။



- ထိခိုက်လွယ်သောအုပ်စုများလူဦးရေ (သက်ကြီး၊ မြေယာမဲ့၊ မသန်စွမ်းအုပ်စုများ)

သက်ကြီး	မြေယာမဲ့	မသန်စွမ်း
ကျား (၁၅)၊မ (၂၀)	ကျား (မရှိ)၊မ (မရှိ)	ကျား (၂)၊မ (၁)

- ကျေးရွာတွင်းရရှိနိုင်သော ဝန်ဆောင်မှုများ (ကျန်းမာရေးဆေးခန်း၊ စာသင်ကျောင်း)

ဆေးရုံ/ဆေးခန်း	စာသင်ကျောင်း	စာကြည့်တိုက်	မူကြိုကျောင်း	ဈေး
မရှိ	ရှိ	မရှိ	မရှိ	မရှိ

- ရွာသူရွာသားများ၏ အဓိကစီးပွားရေးလုပ်ငန်း (စိုက်ပျိုးမွေးမြူရေး၊ အခြားသီးနှံများ)

မွေးမြူရေး		စိုက်ပျိုးရေး		အခြား
ဆိတ်/နွား	ဝက်	ပဲမျိုးစုံ/ ငရုပ်	မြေပဲ/ နေကြာ	ဝါ

- အဓိကရရှိနိုင်သောအရင်းအမြစ်များ

ကျောက်	သဲ	ကျောက်ဆွေး	ဂျင်းမြေ	အခြား
မရှိ	ရှိ	မရှိ	မရှိ	မရှိ

- ကျေးရွာနှင့်သက်ဆိုင်သောအခြားအရင်းအမြစ်များ

သောက်သုံးရေရရှိနိုင်မှု	မြေလွတ် မြေရိုင်း	ဆည်ရေသောက်ဧရိယာ	အခြား
ရှိ	မရှိ	မရှိ	မရှိ



၅။ လူထုပူးပေါင်းပါဝင်သော လူမှုဆန်းစစ်ခြင်းနှင့် အကဲဖြတ်ခြင်းလုပ်ငန်းစဉ် (PSA/ PRA) အကျဉ်းချုပ်ဇယား

စဉ်	ကရိယာများ (PRA Tools)	ရက်စွဲ	ဦးတည်အုပ်စုနှင့် ရည်ရွယ်ချက်များ	တက်ရောက်သူ			အဓိကဆွေးနွေးချက်များ
				ကျား	မ	ပေါင်း	
၁	ကျေးရွာလူမှုရေး၊ အရင်းအမြစ်ပြမြေပုံ (Social Map/ Resource Map)	၂၂.၁၀.၂၀၁၉	ရပ်မိရပ်ဖ၊ ကော်မတီဝင်များ၊ ကျေးရွာလူထုများ မြေ မြေပုံအားအသုံးပြု၍ ၎င်းတို့၏ အဓိကပြဿနာများ၊ အရင်းအမြစ်များနှင့် အခြေခံအဆောက်အ ဆောက်အညီများ၊	၁၀	၁၅	၂၅	ကျေးရွာလူထု၏ ထင်ရှားသောမြေနေရာ၊အခြေခံ ခြေခံအဆောက်အအုံများ၊တိုင်းရင်း င်းသားနှင့် ဘာသာရေး အဖွဲ့အစည်းများ၊မသန်စွမ်းသူရှိ သည့်အိမ်ထောင်စုများ၊အမျိုး မျိုးသမီးဦးဆောင်သည့်အိမ်ထောင် အိမ်ထောင်စုများ၊လူမှုရေးဆိုင်ရာ ရာအချက်အလက်များ။ ပြဿနာများနှင့် ဖြစ်နိုင်ခြေရှိ ခြေရှိသောအဆောက်အအုံ ဦးသစ်များ
၂	ဥစ္စာနေကြွယ်ဝမှုအ ဆင့်သတ်မှတ်ခြင်း (Wealth Ranking)	၂၂.၁၀.၂၀၁၉	ကျေးရွာအတွင်းစီး ပွားရေးအခြေအနေ အနေအကွာခြား သောအုပ်စုများကိုစိ စိစစ်ရန် ချမ်းသာ၊ အလယ်အလတ်၊နွမ်း မ်းပါး၊ အလွန်နွမ်းပါးအုပ်စု ဝင်စုများ	၁၅	၁၃	၂၈	ကျေးရွာအတွင်းရှိအိမ်ထောင်စု စုများအားလူမှုစီးပွားအခြေအနေ နေအလိုက် အုပ်စုများသတ်မှတ်ပေးခြင်း
၃	ကျေးမရေးရာကဏ္ဍ # ၁ ပိုင်ဆိုင်မှုနှင့်ခွဲခြမ်းစိ စိတ်ဖြာမှု	၂၂.၁၀.၂၀၁၉	အမျိုးသားနှင့်အမျိုး သမီးများ (အရင်းအမြစ် မြစ်ပိုင်ဆိုင်အသုံးချ မှု)	၁၂	၁၅	၂၇	အမျိုးသားနှင့်အမျိုးသမီးများ (အရင်းအမြစ်ပိုင်ဆိုင်အသုံးချမှု၊ မှု၊ထိန်းချုပ်မှုအားခွဲခြမ်းစိတ်ဖြာခြေ ဖြာခြင်း။



၄	ရာသီခွင်ပြပြကွဒိန် (Seasonal Calendar)	၂၂.၁၀.၂၀၁၉	ကော်မတီဝင်၊ အမျိုးသမီး၊ အမျိုးသားများ	၅	၅	၁၀	ကျေးရွာတွင် တစ်နှစ်ပတ်လုံးကွဲပြားခြားနား ခားနားသောအချိန်အလိုက် ဖြစ်ပျက်ဆောင်ရွက်ခဲ့သည့်ရာသီ ဘသီဥတု၊ စိုက်ပျိုးသီးနှံများ၊ လယ်ယာလုပ်ငန်းများ၊ နေ နေ့စားလုပ်ငန်းများ၊ မွေးမြူရေး မျူရေးလုပ်ငန်းများ၊ ဝမ်းစာဖူလုံမှု နှင့် ပွဲတော်များ
---	---	------------	---	---	---	----	---

၅	ကျားမရေးရာ# ၂ ပင့်ကူအိမ် ကွန်ယက် (Spider Web)	၂၂.၁၀.၂၀၁၉	အမျိုးသားများ နှင့် အမျိုးသမီးများ	၁၅	၁၀	၂၅	ကျေးရွာအတွင်းရှိအမျိုးသမီးများ၏ အခြေအနေကိုသိရှိစေရန်တန် န်းတူအခွင့်အရေးရရှိမှု နှင့် မရရှိသည့် အကြောင်းအရင်း၊ ပညာရေးအတွက်ဆုံးဖြတ်ချ တ်ချက်ချခြင်း၊ အိမ်မှုကိစ္စဆောင်ရွက်မှု
၆	အဖွဲ့အစည်းချိတ် ဆက်ပုံ- ပင်းပုံစံ(Venn Diagram)	၂၂.၁၀.၂၀၁၉	ကျေးရွာအုပ် ချုပ်ရေးအဖွဲ့၊ ကျေး ျးရွာစီ/ ထော ထောက်အဖွဲ့	၁၀	၁၁	၂၁	ကျေးရွာတွင်းရှိအဓိကအုပ်စုများ၊ အဖွဲ့အစည်းများတည်ရှိနေမှုကို ကိုသိရှိရန်၊ ၎င်းအဖွဲ့အစည်းများအုပ်စုများ ဘးဆက်စပ်နေမှု၊ ပူးပေါင်းဆောင်ရွ ဆောင်ရွက်မှုအားသိရှိနိုင်ရန်၊
၇	ပြဿနာ သစ်ပင် (Problem Tree)	၂၂.၁၀.၂၀၁၉	အမျိုးသားများနှင့် အမျိုးသမီးများ	၅	၅	၁၀	ကျေးရွာ ဖွံ့ဖြိုးတိုးတက်မှု နောက်ကျ ခြင်း၏ အကြောင်းရင်းများကို သိရှိ ဖော်ထုတ်နိုင်ရန်
၈	ကျေးရွာ၏မျော်မှန် န်းချက်(၄)နှစ်စာ စာကျေးရွာဖွံ့ဖြိုးရေး ရးအစီအစဉ်	၂၂.၁၀.၂၀၁၉	အမျိုးသားအုပ်စု၊အ မျိုးသမီးအုပ်စု၊လူင ယ်အုပ်စု၊ ရပ်မိရပ်ဖအုပ်စု	၁၀	၁၂	၂၂	ကျေးရွာသားများ၏ မဲပေးရွေးချယ်ထားသည့် ဖွံ့ဖြိုးတိုးတက်ရေးလုပ်ငန်းစ ဝးစဉ်များအားဦးစားပေးအလို ိုက်သတ်မှတ်ချက်



၆။ ကျေးရွာဖွံ့ဖြိုးရေးအစီအစဉ်အတွက်အသုံးပြုခဲ့သော PRA Tools များနှင့်တစ်ခုချင်းစီအတွက်သုံးသပ်ချက်များ

၆.၁။ ကျေးရွာသယံဇာတပြမြေပုံ

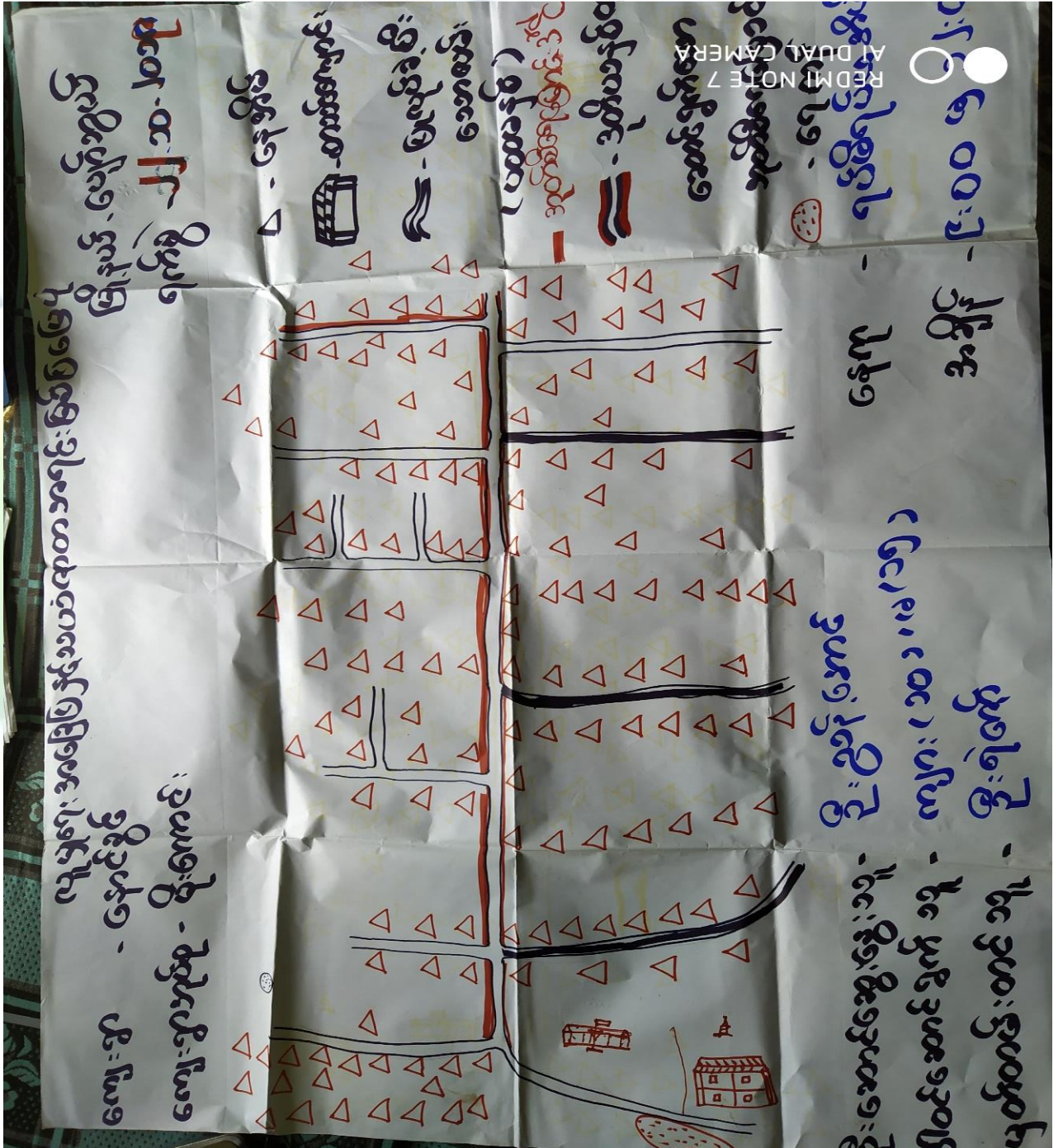



ကျေးရွာမြေပုံသုံးသပ်ချက်။

ကျေးရွာ၊ အခြေပြ ဖွင့်၊ အဝတ်ကတိ အရင်း၊ အခြေပြ မြေပုံ

မွေးမြူခြင်း ဖွင့်၊ ဆိုး၊ စစ်ခြင်း၊

- ကျေးရွာသည် စိုက်ပျိုးရေးကို အဓိကထား လုပ်ကိုင်ကြသည်။
(ငှက်၊ ဖွတ်၊ ပဲခူးစိမ်း၊ ငှက်၊ ဝါးကို စိုက်ပျိုးကြသည်။
- ကျေးရွာတစ်ရွာလုံးသည် မုဒ္ဒာသာကို ကိုးကွယ်ပြီး သာသနာဖြင့် ပွားရောက်ကြီးထွားဆောင်ရွက်ကြသည်။
- မိုးတွင်းကာလတွင် သီးနှံကောင်းထက် ကုသင့် အဆင်ပြေစေရန် လမ်းများဖြင့် ခံနိုင်ရည်ရှိသည်။
- လမ်းများ ကျန်းမာစေရန်အတွက် မြေပြင်ရေး ရေများစိုက်စားပြီး မျက်စိဆေး အုတ်စိရေဖြန်း၊ ဖြုတ်ဖျက်ခြင်း ပြုသည်။



ပိုင်ဆိုင်မှုဆန်းစစ်ခြင်း

ဆွေးနွေးခြင်းဖြင့် ဆန်းစစ်ခြင်း

△ ကား၊ ခွား၊ လယ်ကွင်း၊ သီးနှံ၊ ထင်းတော၊ ရေ၊ လမ်း၊
စသည်တို့ကို စာမျိုးသား၊ စာမျိုးသမီးနှစ်ဦး စလုံးသုံး စွဲကြ
သည်။

△ လှည်းကို စာမျိုးသားများ၊ စာမျိုးသမီးများ သုံးစွဲကြသည်။

△ စာပေချုပ်စက်၊ ထင်းတို့ကို စာမျိုးသမီးများ သုံးစွဲကြသည်။

△ ထိန်းချုပ်မှုတွင် ခွား၊ သီးနှံ၊ လမ်း၊ ရေတို့ကို နှစ်ဦး
စလုံး ထိန်းချုပ်ကြသည်။

△ လှည်း၊ ကား၊ လယ်ကွင်း၊ ထင်းတောတို့ကို စာမျိုးသား
များက ထိန်းချုပ်ကြသည်။

△ စာပေချုပ်စက်၊ ထင်းတို့ကို စာမျိုးသမီးများက ထိန်းချုပ်
ကြသည်။

△ စာမျိုးသမီးများကို တန်ဖိုးတူ ယူပေးခြင်း၊ ပါဝင်ခွင့်ပေးခြင်း
ဖြင့် စာမျိုးသမီးများ၏ စွမ်းဆောင်ရည် ဖြစ်ပေါ်စေ
လာနိုင်ပါသည်။



၆.၃။ ကျေးရွာ၏လူမှုစီးပွားအဆင့်သတ်မှတ်ခြင်း။ (Wealth Ranking)

ပိုင်ဆိုင်မှု သုံးသပ်ခြင်း

ကျေးရွာ - ရောင်ခွင် ဇွဲနယ် - ဇော်ဘွယ်

ကျေးရွာအုပ်စု - မိုးကောင်း ရက်စွဲ - ၂၂.၁၀.၂၀၁၉

အမျိုးအစား	သတ်မှတ်ချက် ဖွဲ့စည်းပုံ	ပိုင်ဆိုင်မှု အရေအတွက်	ရက်စွဲ
သွယ်သာ	ဆိုက်ဒါစ်၊ ကား၊ လယ် (စာ)၊ ဧက၊ ထွန်တက်၊ ဆိုလာဗီး၊ TV၊ ငွေတက်၊ ရေစက်တက်၊ သုံးဘီး၊ ဆိုင်ကယ်၊ ကဏား၊ ယွားကျောင်းထားခြင်း	၂၀	၁၂
အလယ် အလတ်	သစ်သား၊ ခြစ် (အလယ် အလတ်)၊ လယ် (၅) ဧက၊ ဆိုင်ကယ်၊ TV၊ တက် ဆိတ်၊ ဆိုလာဗီး၊ ကဏား၊ ယွားကျောင်း၊ အဆင့်၊ အစားထားခြင်း	၁၁၅	၇၀
စွမ်းပါး	သစ်သား၊ ခြစ်၊ ရေစားလှည့်သား၊ TV စွား၊ (၁) ဧက၊ ဇွဲနယ်၊ တက် (ခရိုင်ပွဲ)	၂၅	၁၅
အဆုံး စွမ်းပါး	လက်လှည့်လက်စား	၅	၃
စုစုပေါင်း		၁၆၅	၁၀၀



ဥစ္စာနေကြွယ်ဝမှုသုံးသပ်ချက်။

ဥစ္စာနေ ဗုဒ္ဓဆူဝင် မြူ အဆယ့် ဗွဲ ဖြား ပဿာဗြဟ္မာ ဖြား

ဆွေးနွေး ခြင်း နှင့် ဆန်းစစ်ခြင်း

△ ကျေးဇူးတင် နွမ်းပါး ခြိမ်းထောင်စု နှင့် နေ့စားလုပ်သားများလည်း ဖြစ်ပါသည်။

△ ရာသီဥတု မကောင်း၍ သီးနှံများ မရရှိခြင်းကြောင့် အလုပ်အကိုင် ရှားပါးလာပြီး နွမ်းပါးနေရခြင်း ဖြစ်ပါသည်။

△ ပညာရေး တွင် အခွင့်အရေး နည်းပါးသောကြောင့် လည်း ဖြစ်ပါသည်။

△ ဆင်းရဲ နွမ်းပါး သူတို့အား ဝိမဲကိန်း လုပ်ငန်း ခွဲတွင် အလုပ်အကိုင် အခွင့်အလမ်း များ ပေးခြင်းဖြင့် ကျေးဇူး ဖွဲ့ဖြူရေး အစီအစဉ် တွင် ပါဝင် လာကောင် ဆောင်ရွက် ခြင်း ဖြစ်ပါသည်။ အလုပ် အကိုင် အခွင့်အလမ်း များ လည်း ရရှိ ခြင်း မည် ဖြစ် ပါသည်။



၆.၄။ ရာသီခွင်ပြ ပြက္ခဒိန်။

ကုမ္ပဏီ ၆၆၆

မြို့နယ် - ရန်ကင်း
 ရက်စွဲ - ၂၂.၁၀.၂၀၁၉

ရက်စွဲ	ရက်စွဲ	ရက်စွဲ	ရက်စွဲ	ရက်စွဲ	ရက်စွဲ	ရက်စွဲ	ရက်စွဲ	ရက်စွဲ	ရက်စွဲ	ရက်စွဲ	ရက်စွဲ	ရက်စွဲ	ရက်စွဲ	ရက်စွဲ	ရက်စွဲ	ရက်စွဲ	ရက်စွဲ	ရက်စွဲ	ရက်စွဲ	ရက်စွဲ
ရက်စွဲ	ရက်စွဲ	ရက်စွဲ	ရက်စွဲ	ရက်စွဲ	ရက်စွဲ	ရက်စွဲ	ရက်စွဲ	ရက်စွဲ	ရက်စွဲ	ရက်စွဲ	ရက်စွဲ	ရက်စွဲ	ရက်စွဲ	ရက်စွဲ	ရက်စွဲ	ရက်စွဲ	ရက်စွဲ	ရက်စွဲ	ရက်စွဲ	ရက်စွဲ
ရက်စွဲ	ရက်စွဲ	ရက်စွဲ	ရက်စွဲ	ရက်စွဲ	ရက်စွဲ	ရက်စွဲ	ရက်စွဲ	ရက်စွဲ	ရက်စွဲ	ရက်စွဲ	ရက်စွဲ	ရက်စွဲ	ရက်စွဲ	ရက်စွဲ	ရက်စွဲ	ရက်စွဲ	ရက်စွဲ	ရက်စွဲ	ရက်စွဲ	ရက်စွဲ
ရက်စွဲ	ရက်စွဲ	ရက်စွဲ	ရက်စွဲ	ရက်စွဲ	ရက်စွဲ	ရက်စွဲ	ရက်စွဲ	ရက်စွဲ	ရက်စွဲ	ရက်စွဲ	ရက်စွဲ	ရက်စွဲ	ရက်စွဲ	ရက်စွဲ	ရက်စွဲ	ရက်စွဲ	ရက်စွဲ	ရက်စွဲ	ရက်စွဲ	ရက်စွဲ

ရက်စွဲ - ၂၂.၁၀.၂၀၁၉

ရက်စွဲ - ၂၂.၁၀.၂၀၁၉

ရက်စွဲ - ၂၂.၁၀.၂၀၁၉

ရက်စွဲ - ၂၂.၁၀.၂၀၁၉

ရာသီခွင်ပြ ပြက္ခဒိန် သုံးသပ်ချက်



ရာသီခွင်ဖြူဖြူကွဲကွဲ

ဆွေးနွေးခြင်း၊ နှင်းဆန်း၊ စစ်ခြင်း

△ ကျေးဇူးတင် အဓိကအသက်မွေးဝမ်းကြောင်းလုပ်ငန်း
မှာ ခိုက် ပျိုး ရေးလုပ်ငန်းကို အဓိကထုပ်ကိုင်သည်။ "

△ နေကြာ ၊ ဖဲ ၊ နှမ်း ၊ ဝါး ၊ ကုလား ၊ ဖဲ စသည်တို့ကို ခိုက်ပျိုး
ကြပါသည်။ "

△ ကျန်းမာရေးအနေဖြင့် စာပူရှပ် ၊ တုတ်ကွေး ၊ ခွာစေး ၊
ရောဂါများ ဖြစ်ပွားပေ့၍ပါသည်။ "

△ ဖွဲ့တော်ရာသီများ အနေဖြင့် သင်္ကြန်နိပွဲ ၊ ချောင်းရေထွန်း
ဖွဲ ၊ ဖိတ္တိတ္တိနိပွဲ ၊ ကထိန် ဖွဲ့တော်များ ကျင်းပကြပါသည်။

△ တန်ခူး ၊ ကဆုန် ၊ နယုန်လများတွင် ရာသီဥတုမှာ ပူပြင်း
ဖြူ ၊ ဝါဆို ၊ ဝါခေါင် ၊ တော်သလင်း ၊ သီတင်းကျွတ်လ ၊
တန်ဆောင်မုန်း ၊ လများတွင် မိုးများသည်ကို တွေ့ရ
ပါသည်။ "



၆.၅။ ဗင်းပုံစံကိုသုံးပြု၍ အဖွဲ့အစည်းများချိတ်ဆက်မှု

ဗင်းပုံစံ

ကျေးဇူး - နောင်ခွင့်	မြို့နယ် - ပျော်သွယ်
ကျေးဇူးအုပ်စု - မြို့ကောင်း	၇က်ခွဲ - ၂၂.၁၀.၂၀၁၉
ကျေးဇူးတွင်းရှိ အဖွဲ့အစည်းများ	ကျေးဇူးပြင်ပရှိ အဖွဲ့အစည်းများ
<ul style="list-style-type: none"> - အုပ်ချုပ်ရေး အဖွဲ့ - ဟုတ်တရား အဖွဲ့ - စမ္မာဇ္ဈောက - ကျောင်းကျော်အဖွဲ့ - ကျောင်းကျော်အဖွဲ့ - စိမ်းကင်း အဖွဲ့ - အကူအညီအဖွဲ့ 	<ul style="list-style-type: none"> - ကျေးဇူးအုပ်စု - လ.ဝ.က - ကျေးလက် - ပညာရေး - ကျန်းမာရေးဌာန - ရဲစခန်း - လူမှုဝန်ထမ်းဌာန

REDMI NOTE 7 AI DUAL CAMERA



မင်းပုံစံ

ကျေးဇူး - ရောင်ခွင်

ဦးနုမင်း - မောင်ဘွယ်

ကျေးဇူးအောင် - မိုးကောင်း

ရက်စွဲ - ၂၂.၀၀.၂၀၁၉

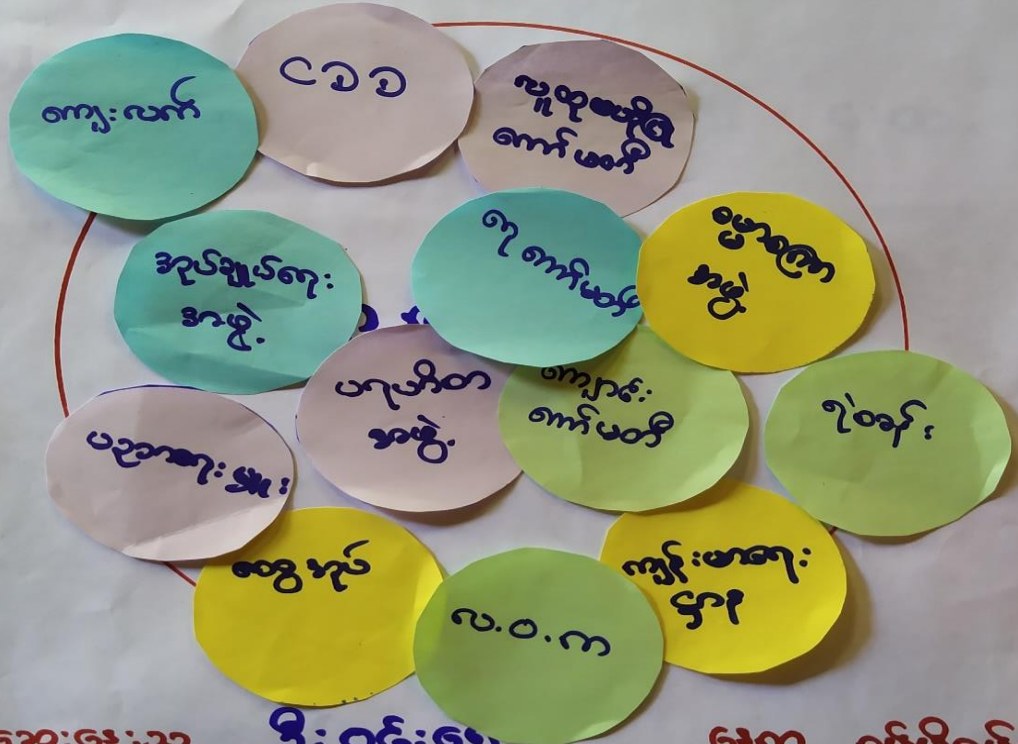

ဦးဆောင်ဆွေးနွေးသူ - ဦးဝင်းမြေ

ကျေးဇူး - ရက်စွဲရက်စွဲမရှိ

ပါဝင်ဆောင်ရွက်သူ - ကျေးဇူး (၁)၊ (၂)၊ (၃)၊ (၄)

REDMI NOTE 7 AI DUAL CAMERA

မတ်တင်: တင်သူ - မိုးခဲ

အချိန် - ၁:၀၀



သုံးသပ်ချက်

မင်းပျံ့စံစာသုံးဖြူစွာ အဖွဲ့အစည်း နှစ် ချိတ်ဆက် မြူ
အား လေ့လာခြင်း

ဆွေးနွေးခြင်း နှစ်ဆန်းစစ်ခြင်း

၁ ကျေးဇူးတင်၍ အဖွဲ့အစည်းများမှာ အုပ်ချုပ်ရေးအဖွဲ့၊
သက်ဆိုင်မှု အဖွဲ့၊ ကျောင်းကော်မတီ၊ လမ်းကော်မတီ၊
ကျေးဇူးတင် အဖွဲ့၊ သက်ဆိုင်မှု အဖွဲ့၊ ချက်ပြုတ်ရေး အဖွဲ့၊ ဘာသာရေး
အဖွဲ့၊ သာယာရေး အဖွဲ့၊ နာရေး အဖွဲ့၊ လူထုဖွဲ့ဖြူ စီမံကိန်း
ကော်မတီ အဖွဲ့တို့ ကိုပါသည်။

၂ ကျေးဇူးတင် ပဏ္ဍိတ အဖွဲ့အစည်းများမှာ ခိုက်ရှုံးရေးဘဏ်၊
လူထုဖွဲ့ဖြူ စီမံကိန်း၊ မြို့နယ် အထွေထွေ အုပ်ချုပ်ရေး၊
မွေးမြူရေးဘဏ်၊ ကျေးလက် ဦးစီးဌာန၊ ရဲစခန်း၊
စီမံကိန်းဌာန၊ မြေစာရင်းဌာန၊ မြို့နယ်ဆေးရုံတို့
ဖြစ်ပါသည်။

၃ ကျေးဇူးတင် လူထုများသည် ဖြစ်ပေအဖွဲ့အစည်းများ နှစ်ချိတ်
ဆက် မြူ အားကောင်းတာ ကို သက်ဆိုင် အဖွဲ့အစည်းများ
နှစ်ချိတ် ဆက် မြူ အား နည်းသည် ကိုလည်း တွေ့ရပါ
သည်။



၆.၆။ ပင့်ကူအိမ်ကွန်ယက် နှင့် သုံးသပ်ချက်

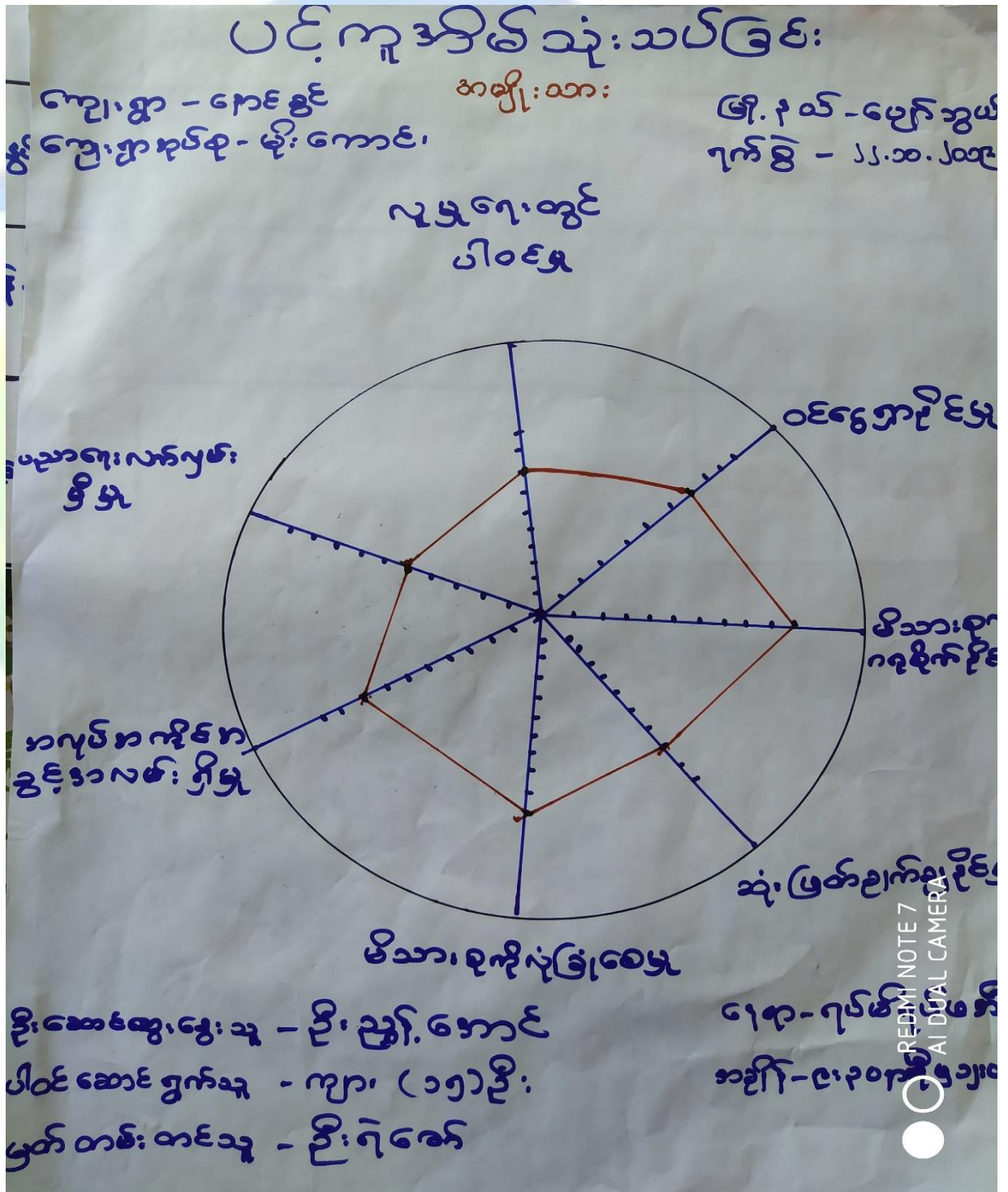



ပင်ကိုအိမ်သုံး သင်္ကေတ

ကျေးဇူး - ရောင်ခွင်

အမျိုးသမီး

ဒီ.ပယ် - ပျော်သွယ်

ကျေးဇူးအုပ်စု - မိုးကောင်း

ရက်စွဲ - ၂၂ ၁၀.၂၀၁၉

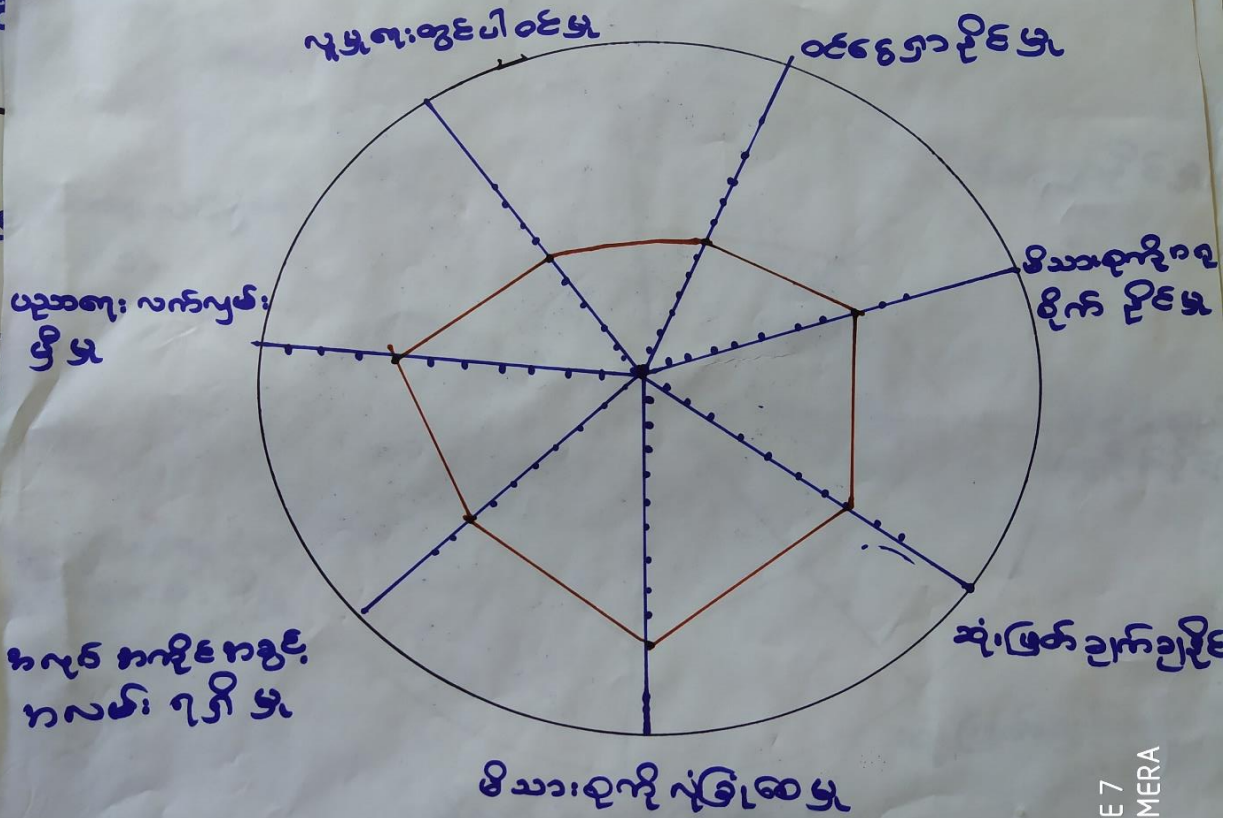

ဦးဆောင်ဆွေးနွေးသူ - ဒေါ်ဦးမာလွင်
 ပါဝင်ဆောင်ရွက်သူ - ၈ (၁၀)ဦး
 မှတ်တမ်းတင်သူ - ဦးဂျီဇော်

ရက်စွဲ - ၂၀၁၉ ခုနှစ်
 အမျိုး - ၂၀၁၉
 ၁၂:၀၀

REDNOTE 7
AI DUO CAMERA



၀၀. ကုမ္ပဏီ သုံး သပိတ်:

လျှော့စွာ - ကေဇွင်

အမျိုးသား

၆၅.၃၀ - ပျော်စွယ်

လျှော့စွာ စုတ်စုတ် - မိုးကောင်း

အမျိုးသား

၇၈၆ - ၂၂.၀၀.၂၀၀၀

လူမှုရေးတွင်
ပါဝင်မှု

ပညာရေးလက်မှတ်
ရှိမှု

အလုပ်အကိုင်
ခွင့်ရသလား: ရှိမှု

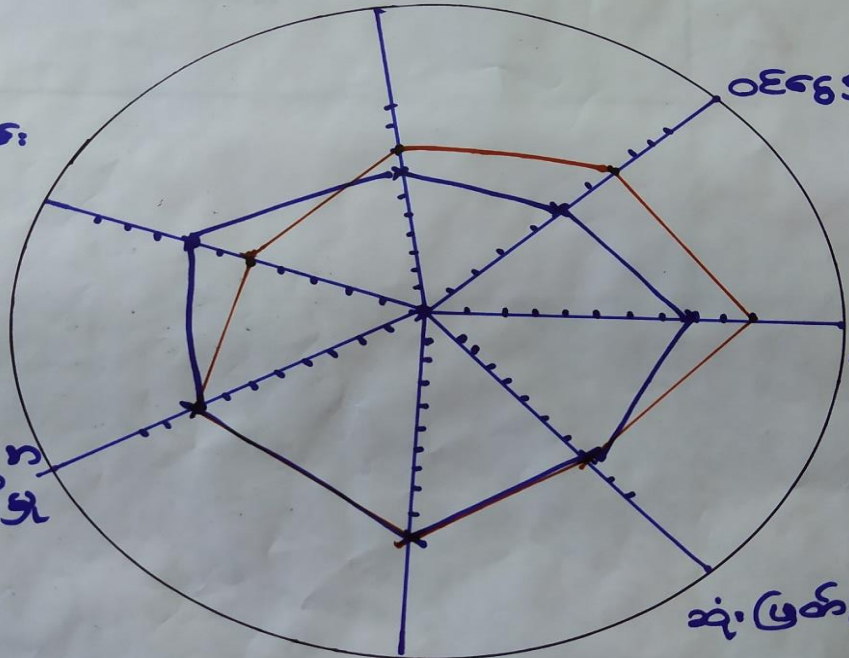

ဝင်ရောက်မှု

အိမ်ထောင်ရေး
အိမ်ထောင်စု

အိမ်ထောင်ရေး
အိမ်ထောင်စု

အိမ်ထောင်ရေး
အိမ်ထောင်စု

အိမ်ထောင်ရေး - ဦးညွှန်ကောင်

အိမ်ထောင်စု - ကျား (၁၅)ဦး

အိမ်ထောင်ရေး - ဦးဂျေဇက်

၆၅၃ - ၇၅၆၇၈၉

၈၅၆၇ - ၉၀၁၂၃၄

REDMNOTE 7
AI DUAL CAMERA





ပဝိက္ခန္ဓာသတ်စုံသင်ချက်။

ပဝိက္ခန္ဓာသတ်စုံသင်ခြင်း

ဆွေစွေခြင်း နှင့် ဆန်စစ်ခြင်း

△ အမျိုးသား နှင့် အမျိုးသမီးများသည် ဆုံးဖြတ်ချက်ချ နိုင်ဖွယ်
မိသားစုအား လှူဒါနပေး ' ပညာရေးလက်လှမ်းမီဖွဲ့စည်းတွင်
အမျိုးတူညီရွာ ပါဝင်ကြပါသည်။ "

△ လူမှုရေးတွင်ပါဝင်နိုင်ဖွယ် ၊ ဝင်ငွေရှာနိုင်ဖွယ် ၊ မိသားစုကို
ကူညီနိုင်ဖွယ် ၊ အလုပ်အကိုင် အခွင့်အလမ်း ရရှိဖွယ်တွင်
အမျိုးသမီးများ က အားသာချက် ရှိပါသည်။ "

△ ဤကျေးဇူးတော် ပဝိက္ခန္ဓာသတ်စုံသင်ခြင်း အားဖြင့်
ရာတွင် အမျိုးသမီးများ ခေါင်းဆောင်နိုင်ဖွယ် ၊ ပူးပေါင်း
ပါဝင်ဖွယ် ၊ အပိုင်များကို ပါဝင်လုပ်ဆောင်ခွင့် ရရှိလာ
ဖြစ်ကြောင်း သိသာစွာ ဖြစ်တွေ့ နိုင်ပါသည်။ "



အခြေခံအုတ်မြစ်	အခြေခံအုတ်မြစ်	အခြေခံအုတ်မြစ်
အခြေခံအုတ်မြစ်	အခြေခံအုတ်မြစ်	အခြေခံအုတ်မြစ်
အခြေခံအုတ်မြစ်	အခြေခံအုတ်မြစ်	အခြေခံအုတ်မြစ်
အခြေခံအုတ်မြစ်	အခြေခံအုတ်မြစ်	အခြေခံအုတ်မြစ်
အခြေခံအုတ်မြစ်	အခြေခံအုတ်မြစ်	အခြေခံအုတ်မြစ်
အခြေခံအုတ်မြစ်	အခြေခံအုတ်မြစ်	အခြေခံအုတ်မြစ်
အခြေခံအုတ်မြစ်	အခြေခံအုတ်မြစ်	အခြေခံအုတ်မြစ်



ကျေးဇူးတင်ဆောင်ရွက်
ကျေးဇူးတင်ဆောင်ရွက်
အမျိုးသား
မြို့နယ်အဖွဲ့အစည်း

အထက်အဖွဲ့အစည်းများ	ကျွန်းချက်	ဖွဲ့စည်းရေးလုပ်ငန်း
- တောင်သူ့ကျေးဇူးတင်ဆောင်ရွက်အဖွဲ့ - မိုးကပ်တွင်အဖွဲ့အစည်းအဖွဲ့	- တောင်သူ့ကျေးဇူးတင်ဆောင်ရွက် - အဖွဲ့အစည်းအဖွဲ့	- တက်ကျတွင်းကျေးဇူး - အဖွဲ့အစည်းအဖွဲ့
- အဖွဲ့အစည်းအဖွဲ့အဖွဲ့ - တောင်သူ့ကျေးဇူးတင်ဆောင်ရွက်	- အဖွဲ့အစည်းအဖွဲ့အဖွဲ့ - တောင်သူ့ကျေးဇူးတင်ဆောင်ရွက်	- အဖွဲ့အစည်းအဖွဲ့အဖွဲ့ - တက်ကျတွင်းကျေးဇူး
- ကျွမ်းကျင်သူအဖွဲ့အစည်းအဖွဲ့ - အဖွဲ့အစည်းအဖွဲ့အဖွဲ့	- ကျွမ်းကျင်သူအဖွဲ့အစည်းအဖွဲ့ - အဖွဲ့အစည်းအဖွဲ့အဖွဲ့	- ကျွမ်းကျင်သူအဖွဲ့အစည်းအဖွဲ့ - အဖွဲ့အစည်းအဖွဲ့အဖွဲ့
- အဖွဲ့အစည်းအဖွဲ့အဖွဲ့ - အဖွဲ့အစည်းအဖွဲ့အဖွဲ့	- အဖွဲ့အစည်းအဖွဲ့အဖွဲ့အဖွဲ့ - အဖွဲ့အစည်းအဖွဲ့အဖွဲ့	- အဖွဲ့အစည်းအဖွဲ့အဖွဲ့အဖွဲ့ - အဖွဲ့အစည်းအဖွဲ့အဖွဲ့
- အဖွဲ့အစည်းအဖွဲ့အဖွဲ့အဖွဲ့ - အဖွဲ့အစည်းအဖွဲ့အဖွဲ့အဖွဲ့	- အဖွဲ့အစည်းအဖွဲ့အဖွဲ့အဖွဲ့ - အဖွဲ့အစည်းအဖွဲ့အဖွဲ့အဖွဲ့	- အဖွဲ့အစည်းအဖွဲ့အဖွဲ့အဖွဲ့ - အဖွဲ့အစည်းအဖွဲ့အဖွဲ့အဖွဲ့



စဉ်	အမည်	အသိပြုသူ	မဲအရေအတွက်
၂	ခက် ရေတွင်း	ကျား + မ	၁၇၆
၃	လမ်းဖြူဖြူ	။	၁၃၉
၄	စာကြည့်တိုက်	။	၁၀၅
၅	ဆေးပေးခန်း	။	၇၁
၆	ရေကန်တူးဖော်	။	၂၃၇
၇	လျှပ်စစ်မီး	။	
၈	ကျောင်း စီဆင်သစ်တည်ဆောက်	ကျား	၇၁
၉	ဖူဖူကူညီရေးကား	ကျား	



၇။ ကော်မတီဝင်များရွေးချယ်ခြင်းနှင့်ကျေးရွာဖွံ့ဖြိုးရေးအစီအစဉ်ဆောင်ရွက်မှုမှတ်တမ်းဓါတ်ပုံများ



ကော်မတီရွေးချယ်ရန် မဲရေတွက်နေစဉ်



ပီမဲကိန်းမိတ်ဆက်အစည်းအဝေးမှတ်တမ်းဓါတ်ပုံ



အမျိုးသမီးများပင့်ကူအိမ်ကွန်ယက်ရေးဆွဲနေစဉ်မှတ်တမ်းဓာတ်ပုံ



ကျေးရွာဖွံ့ဖြိုးရေးဦးစားပေးမဲပေးရန်တန်းစီနေကြစဉ်



ကျေးရွာလုပ်ငန်းခွဲအတွက်အခက်အခဲများဖော်ထုတ်ဆွေးနွေးစဉ်



ကော်မတီဝင်များစာရင်း

ကျေးရွာစီမံကိန်း အထောက်အကူပြု ကော်မတီဝင် စာရင်းများ			
ကျေးရွာ - နောင်ရွှေ		ဒုတိယ - မိုးကောင်း	
စဉ်	အမည်	ကျား/မ	ရာထူး
၁	ဦး ဆန်း ဝေ	ကျား	စေတနာ့ဝန်ထမ်း
၂	ဒေါ်ခင်သီတာဆင်	မ	စေတနာ့ဝန်ထမ်း
၃	ဦး သွန်း၊ အောင်	ကျား	ဒီ/ဆောက်လုပ်ရေး
၄	ဒေါ်နီ	မ	ဒီ/ဆောက်လုပ်ရေး
၅	ဦးဝင်း၊ ရွှေ	ကျား	ဝယ်ယူရေး
၆	ဦးအောင်လေး	ကျား	ဝယ်ယူရေး
၇	အိမ်စိမ်းရွှေစင်	မ	ဝယ်ယူရေး
၈	ဦးညို	ကျား	လည်ယာထိန်းသိမ်းရေး
၉	ဒေါ်နီနီထွေး	မ	လည်ယာထိန်းသိမ်းရေး
၁၀	ဒေါ်ရီရီခိုင်	မ	လည်ယာထိန်းသိမ်းရေး
၁၁	ဒေါ်အိမ်အေး	မ	ကျေးရွာဝေငွေစာရင်းကိုင်
၁၂	ဦးဝင်းတင်	ကျား	စောင့်ကြည့်ကြီးကြပ်ရေး
၁၃	ဒေါ်ဖြူသင်း	မ	စောင့်ကြည့်ကြီးကြပ်ရေး
၁၄	ဦးဆန်းအောင်	ကျား	စောင့်ကြည့်ကြီးကြပ်ရေး
၁၅	ဦးမောင်လင်း	ကျား	ဝေငွေအကြံပြုကော်မတီဝင်
၁၆	ဒေါ်ခင်ဌေးရီ	မ	ဝေငွေအကြံပြုကော်မတီဝင်
၁၇			
၁၈			
၁၉			
၂၀			
၂၁			
၂၂			
၂၃			
၂၄			
၂၅			
၂၆			
၂၇			
၂၈			
၂၉			
၃၀			



၈။ ကျေးရွာအခြေခံအချက်အလက်များ (ပုံစံ-၁) - ပထမနှစ်စက်ဝန်း

ပုံစံ - ၈ - ၁ ကျေးရွာအခြေခံအချက်အလက်များ (Form PC 1)

လမ်းညွှန်ချက်၊ ကျေးရွာတစ်ရွာသို့ ပထမဆုံးမိတ်ဆက်ခရီး သွားရောက်သောအခါ လူထုစည်းရုံးရေးမှူးသည် ကျေးရွာ ခေါင်းဆောင်များအား ကျေးရွာအချက်အလက်များကို ပေတ္တာရုပ်ခွဲ၍ တောင်းခံရသည်။ ဤအချက်အလက်များကို စီမံကိန်း မိတ်ဆက်အစည်းဝေးမတိုင်မီတောင်းခံရမည်။ စီမံကိန်းမိတ်ဆက်အစည်းဝေးတွင် လူထုစည်းရုံးရေးမှူးသည် ဤအချက်အလက် များအား စစ်ဆေးပြီး မှန်ကန်အောင်ပြုလုပ်ရမည်။ ပြီးနောက်တွင် လူထုစည်းရုံးရေးမှူးမှ သတင်းအချက်အလက်ထံသို့ Tablets မှ တဆင့် ပြည့်သွင်းရမည်။

ကျေးရွာခေါင်းဆောင် အမည် ဦးကျော်စွာ	ကျေးရွာခေါင်းဆောင်၏ ဖုန်းနံပါတ် ၀၉-၇၉၆၆၄၆၆၅၀	လူထုစည်းရုံးရေးမှူး၏ အမည် ဦးဂျော်
ပြည်နယ်တိုင်းဒေသကြီး ဗဟိုဌာန	ပြည်နယ် ဗဟိုဌာန	ကျေးရွာအုပ်စု ဦးကျော်စွာ

ကား လူဦးရေ

လူမျိုးစု	အိမ်ထောင်စုအရေအတွက်	ကိုးကွယ်သည့်ဘာသာ	အိမ်ထောင်စုအရေအတွက်
လူမျိုးစု (၁) - မြန်မာ	၁၅၈	ဘာသာ (၁) - ဗုဒ္ဓ	၁၅၈
လူမျိုးစု (၂) -----		ဘာသာ (၂) -----	
လူမျိုးစု (၃) -----		ဘာသာ (၃) -----	
လူမျိုးစုရော -----		ဘာသာရော -----	
အခြား	အရေအတွက်		
မသန်စွမ်းသူများ	၃		
သက်ကြီးရွယ်အိုများ (၆၅ နှစ် နှင့် အထက်)	၃၅		
စစ်ဘေးရှောင်			

	အမျိုးသား (အရေအတွက်)	အမျိုးသမီး (အရေအတွက်)
လူဦးရေ	၃၆၅	၄၁၆
လူမျိုးစု (၁) - မြန်မာ	၃၆၅	၄၁၆
လူမျိုးစု (၂) -----		
လူမျိုးစု (၃) -----		
အခြား		
အိမ်ထောင်စုဦးစီး	၁၅၉	၉

(ခ) အခြေခံအောက်အဖွဲ့ အသုံးအဆောင်များ

စာသင်ကျောင်း	အမှတ် ခြံပေါ	ကျန်းမာရေး	အမှတ် ခြံပေါ	ဘာသာရေး အဆောက် အအုံများ	အမှတ် ခြံပေါ
--------------	-----------------	------------	-----------------	----------------------------	-----------------



အထက်တန်းကျောင်း	<input type="checkbox"/>	ဆေးရုံ	<input type="checkbox"/>	စေတီ	<input checked="" type="checkbox"/>
အလယ်တန်းကျောင်း	<input type="checkbox"/>	ကျန်းမာရေးဌာန	<input type="checkbox"/>	ဘုန်းကြီးကျောင်း	<input checked="" type="checkbox"/>
မူလတန်းကျောင်း	<input checked="" type="checkbox"/>	ကျန်းမာရေးဌာနခွဲ	<input type="checkbox"/>	ဟိန္ဒူဘုရားကျောင်း	<input type="checkbox"/>
မူကြိုကျောင်း	<input type="checkbox"/>	ဆေးပေးခန်း	<input type="checkbox"/>	ခရစ်ယာန်ကျောင်း	<input type="checkbox"/>
အခြား	<input type="checkbox"/>	အခြား	<input type="checkbox"/>	ဗလီ	<input type="checkbox"/>
				အခြား	<input type="checkbox"/>
မှတ်ချက်		မှတ်ချက်		မှတ်ချက်	

(ဂ) ကျွမ်းကျင်သူများမှတ်တမ်း (ကျေးရွာတွင်နေထိုင်သော သို့မဟုတ် တခြားရွာမှလာရောက်သော ကျွမ်းကျင်သူများ)

(၁) စာသင်ကျောင်း			(၂) ကျန်းမာရေး			(၃) လက်မှုပညာရှင်		
	ရွာတွင်နေထိုင်သူ	အခြားရွာမှလာသူ		ရွာတွင်နေထိုင်သူ	အခြားရွာမှလာသူ		ရွာတွင်နေထိုင်သူ	အခြားရွာမှလာသူ
မူလတန်းပြဆရာ/မ	<input checked="" type="checkbox"/>	<input checked="" type="checkbox"/>	ဆရာဝန်	<input type="checkbox"/>	<input type="checkbox"/>	လက်သမား	<input checked="" type="checkbox"/>	<input checked="" type="checkbox"/>
အထက်တန်းပြဆရာ/မ	<input type="checkbox"/>	<input type="checkbox"/>	လက်ထောက်ကျန်းမာရေးပုဂ္ဂိုလ်	<input type="checkbox"/>	<input type="checkbox"/>	ပန်းရံ	<input checked="" type="checkbox"/>	<input checked="" type="checkbox"/>
အလယ်တန်းပြဆရာ/မ	<input type="checkbox"/>	<input type="checkbox"/>	အမျိုးသမီးကျန်းမာရေးဆရာမ	<input type="checkbox"/>	<input type="checkbox"/>	လျှပ်စစ်ကျွမ်းကျင်ပီးသမား	<input type="checkbox"/>	<input type="checkbox"/>
မူကြိုဆရာ/မ	<input type="checkbox"/>	<input type="checkbox"/>	သားဖွားဆရာမ	<input type="checkbox"/>	<input checked="" type="checkbox"/>	ရေပိုက်သွယ်သူ	<input type="checkbox"/>	<input type="checkbox"/>
အခြား	<input type="checkbox"/>	<input type="checkbox"/>	ပြည်သူ့ကျန်းမာရေးလုပ်သား	<input type="checkbox"/>	<input type="checkbox"/>	ကော်ပြင်ဆရာ	<input checked="" type="checkbox"/>	<input type="checkbox"/>
မှတ်ချက်			မှတ်ချက်			မှတ်ချက်		

(ဃ) ကျေးရွာသို့ ရောက်ရှိနိုင်သည့် လမ်းအခြေအနေ / ကျေးရွာတစ်ရွာသည် ၎င်း၏ ကျေးရွာအုပ်စုနှင့် ဆက်သွယ်ထားသော လမ်းအခြေအနေ (အောက်ပါတို့ကိုဖိုင်းပါ)

ကျောက်ကြမ်းလမ်း ကတ္တရာလမ်း ကွန်ကရစ်လမ်း မော်တော်ဆိုင်ကယ်လမ်း
 ကျောက်ခင်းလမ်း မြေသားလမ်း လူသွားလမ်း အခြား _____

(င) ကျေးရွာဖွံ့ဖြိုးမှုစီမံချက်

- (၁) လူထုပဟိုပြုစီမံကိန်းမတင်မီ ဤကျေးရွာတွင်ကျေးရွာဖွံ့ဖြိုးမှု စီမံချက်ရှိခဲ့ပါသလား? ပိုင်းပါ
 ရှိပါသည်/မရှိပါ/မသိပါ
- (၂) ရှိခဲ့ပါလျှင် ဤစီမံချက်ကို ယည်သည့် ခုနှစ်တွင်ပြင်ဆင်ခဲ့ပါသနည်း? နှစ်-----/မသိပါ
- (၃) ဤစီမံချက်ကို ပြုနယ်မှအတည်ပြုခဲ့ပါသလား? ပြုခဲ့ပါသည်/မပြုခဲ့ပါ/မသိပါ

(စ) ဝေးအကွာအဝေး

- (၁) ဤကျေးရွာ၏ပဟိုမှ ၎င်းကျေးရွာအုပ်စု၏ပဟိုအထိ ဝေးအကွာမည်မျှ ကွာဝေးသနည်း? မိုင်--၂-----/မသိပါ
- (၂) ဤကျေးရွာမှ ၎င်းကျေးရွာအုပ်စုပဟိုအထိ သွားလာရာတွင်ကြာမြင့်သည့်အချိန် (၂၄) (၁၅) (၁၅) မိနစ်
- ခြောက်သွေ့ရာသီတွင်ကြာချိန်--၇၂၂၂၂၂ မိနစ်..... ထော်လာဂျီ/မော်တော်ဆိုင်ကယ်/ခြေလျင်/လား/မော်တော်ဘုတ်/
 အခြား-----
- မိုးရာသီတွင်ကြာချိန်--၂၂၂၂၂ မိနစ်..... ထော်လာဂျီ/မော်တော်ဆိုင်ကယ်/ခြေလျင်/လား/မော်တော်ဘုတ်/
 အခြား-----



(ဆ) ပတ်ဝန်းကျင်ဆိုင်ရာ သဘာဝဘေးအန္တရာယ်

ဤကျေးရွာတွင် ရေကြီးခြင်းကဲ့သို့ သဘာဝဘေးအန္တရာယ်ကျရောက်ပျံ့နှံ့ခြင်း ရှိပါသလား။

မရှိပါ ရှိပါသည် ရှိလျှင်ဖော်ပြပါ -----

(ဇ) ကျေးရွာတွင် ခွဲစည်းထားသော အဖွဲ့အစည်းများ

လူထုဝေဖွဲ့ပုံစံကိန်းမတိုင်မီ ဤကျေးရွာတွင် ကျေးရွာဖွံ့ဖြိုးရေးအတွက် အစိုးရ (သို့) ရွာသားများကိုယ်တိုင်(သို့) စီမံကိန်းတစ်ခုခုမှ ခွဲစည်းထားသည့် အဖွဲ့အစည်းများရှိပါသလား။

(ဇ) -----

(ည) -----

(ဈ) အထွေထွေအုပ်ချုပ်ရေး ဦးစီးဌာန (GAD) မှ မှတ်တမ်းတင်ထားခြင်း

ဤကျေးရွာသည် အထွေထွေအုပ်ချုပ်ရေး ဦးစီးဌာန (GAD) မှ မှတ်တမ်းတင်ထားမှု ရှိပါသလား။

မရှိပါ ရှိပါသည်

ကျေးရွာခေါင်းဆောင်

အမည် ဦးစားအောင်

လက်မှတ် *[Signature]* နေ့စွဲ ၂၆.၃.၂၀၁၇ .

လူထုစည်းရုံးရေးမှူး

အမည် ဦးဂျော်

လက်မှတ် *[Signature]* နေ့စွဲ ၂၆.၃.၂၀၁၇ .



ဒုတိယနှစ်စက်ဝန်း

မူ ၇၇၁

ပုံစံ - စ - ၁ ကျေးရွာအခြေခံအချက်အလက်များ (Form PC 1)

လမ်းညွှန်ချက်၊ ကျေးရွာတစ်ရွာသို့ ပထမဆုံးမိတ်ဆက်ခရီး သွားရောက်သောအခါ လူထုစည်းရုံးရေးမှူးသည် ကျေးရွာ ခေါင်းဆောင်များအား ကျေးရွာအချက်အလက်များကို မေတ္တာရပ်ခံ၍ တောင်းခံရသည်။ ဤအချက်အလက်များကို စီမံကိန်း မိတ်ဆက်အစည်းဝေးမတိုင်မီတောင်းခံရမည်။ စီမံကိန်းမိတ်ဆက်အစည်းဝေးတွင် လူထုစည်းရုံးရေးမှူးသည် ဤအချက်အလက် များအား စစ်ဆေးပြီး မှန်ကန်အောင်ပြုလုပ်ရမည်။ ပြီးနောက်တွင် လူထုစည်းရုံးရေးမှူးမှ သတင်းအချက်အလက်ထဲသို့ Tablets မှ တဆင့် ဖြည့်သွင်းရမည်။

ကျေးရွာခေါင်းဆောင် အမည် ဦးကျော်သော်	ကျေးရွာခေါင်းဆောင်၏ ဖုန်းနံပါတ် ၀၇ - ၇၈၅၆၄၆၆၅၀	လူထုစည်းရုံးရေးမှူး၏ အမည် ဦးကျော်ကျော်မင်း
ပြည်နယ်တိုင်းဒေသကြီး မန္တလေး	မြို့နယ် လှိုင်စွယ်	ကျေးရွာအုပ်စု ကျေးရွာ

လူမျိုးစု	အိမ်ထောင်စုအရေအတွက်	ကိုးကွယ်သည့်ဘာသာ	အိမ်ထောင်စုအရေအတွက်
လူမျိုးစု (၁) - ဗမာ -	၁၅၈	ဘာသာ (၁) - ဗုဒ္ဓ -	၁၅၈
လူမျိုးစု (၂) -----		ဘာသာ (၂) -----	
လူမျိုးစု (၃) -----		ဘာသာ (၃) -----	
လူမျိုးစုရော -----		ဘာသာရော -----	
အခြား	အရေအတွက်		
မသန်စွမ်းသူများ	၃		
သက်ကြီးရွယ်အိုများ (၆၅ နှစ် နှင့် အထက်)	၃၅		
စစ်ဘေးရှောင်			

	အမျိုးသား (အရေအတွက်)	အမျိုးသမီး (အရေအတွက်)
လူဦးရေ		
လူမျိုးစု (၁) - ဗမာ -	၃၁၅	၃၁၈
လူမျိုးစု (၂) -----		
လူမျိုးစု (၃) -----		
အခြား		
အိမ်ထောင်ဦးစီး	၁၄၉	၉

(ခ) အခြေခံအဆောက်အအုံ အသုံးအဆောင်များ

စာသင်ကျောင်း	အမှတ် ခြံပိ	ကျန်းမာရေး	အမှတ် ခြံပိ	ဘာသာရေး အဆောက် အအုံများ	အမှတ် ခြံပိ
--------------	----------------	------------	----------------	----------------------------	----------------



အထက်တန်းကျောင်း	<input type="checkbox"/>	ဆေးရုံ	<input type="checkbox"/>	စေတီ	<input checked="" type="checkbox"/>
အလယ်တန်းကျောင်း	<input type="checkbox"/>	ကျန်းမာရေးဌာန	<input type="checkbox"/>	ဘုန်းကြီးကျောင်း	<input checked="" type="checkbox"/>
မူလတန်းကျောင်း	<input checked="" type="checkbox"/>	ကျန်းမာရေးဌာနခွဲ	<input type="checkbox"/>	ဟိန္ဒူဘုရားကျောင်း	<input type="checkbox"/>
မူကြံကျောင်း	<input type="checkbox"/>	ဆေးပေးခန်း	<input type="checkbox"/>	ခရစ်ယာန်ကျောင်း	<input type="checkbox"/>
အခြား	<input type="checkbox"/>	အခြား	<input type="checkbox"/>	ဇာလီ	<input type="checkbox"/>
မှတ်ချက်		မှတ်ချက်		အခြား	<input type="checkbox"/>
				မှတ်ချက်	

(ဂ) ကျွမ်းကျင်သူများမှတ်တမ်း (ကျေးရွာတွင်နေထိုင်သော သို့မဟုတ် တခြားရွာမှလာရောက်သော ကျွမ်းကျင်သူများ)

	(ခ) စာသင်ကျောင်း		(၂) ကျန်းမာရေး			(၃) လက်မှုပညာရှင်		
	ရွာတွင်နေထိုင်သူ	အခြားရွာမှလာသူ		ရွာတွင်နေထိုင်သူ	အခြားရွာမှလာသူ		ရွာတွင်နေထိုင်သူ	အခြားရွာမှလာသူ
မူလတန်းပြဆရာ/မ	<input checked="" type="checkbox"/>	<input checked="" type="checkbox"/>	ဆရာဝန်	<input type="checkbox"/>	<input type="checkbox"/>	လက်သမား	<input checked="" type="checkbox"/>	<input checked="" type="checkbox"/>
အထက်တန်းပြဆရာ/မ	<input type="checkbox"/>	<input type="checkbox"/>	လက်ထောက်ကျန်းမာရေးမှူး	<input type="checkbox"/>	<input type="checkbox"/>	ပန်းရံ	<input checked="" type="checkbox"/>	<input checked="" type="checkbox"/>
အလယ်တန်းပြဆရာ/မ	<input type="checkbox"/>	<input type="checkbox"/>	အမျိုးသမီးကျန်းမာရေးဆရာမ	<input type="checkbox"/>	<input type="checkbox"/>	လျှပ်စစ်ကျွမ်းကျင်ပီးသမား	<input type="checkbox"/>	<input type="checkbox"/>
မူကြံဆရာ/မ	<input type="checkbox"/>	<input type="checkbox"/>	သားဖွားဆရာမ	<input type="checkbox"/>	<input checked="" type="checkbox"/>	ရေပိုက်သူယ်သူ	<input type="checkbox"/>	<input type="checkbox"/>
အခြား	<input type="checkbox"/>	<input type="checkbox"/>	ပြည်သူ့ကျန်းမာရေးလုပ်သား	<input type="checkbox"/>	<input type="checkbox"/>	စက်ပြင်ဆရာ	<input checked="" type="checkbox"/>	<input type="checkbox"/>
မှတ်ချက်			မှတ်ချက်			မှတ်ချက်		

(ဃ) ကျေးရွာသို့ ရောက်ရှိနိုင်သည့် လမ်းအခြေအနေ / ကျေးရွာတစ်ရွာသည် ၎င်း၏ ကျေးရွာအုပ်စုနှင့် ဆက်သွယ်ထားသော လမ်းအခြေအနေ (အောက်ဖိုတိုကိုပိုင်းပါ)

ကျောက်ကြမ်းလမ်း ကတ္တရာလမ်း ကွန်ကရစ်လမ်း မော်တော်ဆိုင်ကယ်လမ်း
 ကျောက်ခင်းလမ်း မြေသားလမ်း လူသွားလမ်း အခြား: _____

(င) ကျေးရွာဖွံ့ဖြိုးမှုစီမံချက်

- (၁) လူထုဝဟိုပြုစီမံကိန်းမစတင်မှီ ဤကျေးရွာတွင်ကျေးရွာဖွံ့ဖြိုးမှု စီမံချက်ရှိခဲ့ပါသလား? ပိုင်းပါ
ရှိပါသည်/မရှိပါ/မသိပါ
- (၂) ရှိခဲ့ပါလျှင် ဤစီမံချက်ကို မည်သည့် ခုနှစ်တွင်ပြင်ဆင်ခဲ့ပါသနည်း? နှစ်-----/မသိပါ
- (၃) ဤစီမံချက်ကို ခြုံ့နယ်မှအတည်ပြုခဲ့ပါသလား? ပြုခဲ့ပါသည်/မပြုခဲ့ပါ /မသိပါ

(စ) ခရီးအကွာအဝေး

- (၁) ဤကျေးရွာ၏ဝဟိုမှ ၎င်းကျေးရွာအုပ်စု၏ဝဟိုအထိ ခရီးခိုင်မည်မျှကွာဝေးသနည်း? မိုင်-----/မသိပါ
- (၂) ဤကျေးရွာမှ ၎င်းကျေးရွာအုပ်စုဝဟိုအထိ သွားလာရာတွင်ကြာမြင့်သည့်အချိန်။

ခြောက်သွေ့ ရာသီတွင်ကြာချိန် ----- ၁၀ မိနစ် ----- ထော်လာဂျီ (မော်တော်ဆိုင်ကယ်) ခြေလျင်/လား/မော်တော်ဘုတ်/
 အခြား: -----

မိုးရာသီတွင်ကြာချိန် ----- ၁၀ မိနစ် ----- ထော်လာဂျီ (မော်တော်ဆိုင်ကယ်) ခြေလျင်/လား/မော်တော်ဘုတ်/
 အခြား: -----



(ဆ) ပတ်ဝန်းကျင်ဆိုင်ရာ သဘာဝဘေးအန္တရာယ်
 ဤကျေးရွာတွင် ရေကြီးခြင်းကဲ့သို့ သဘာဝဘေးအန္တရာယ်ကျရောက်မှုခြင်း ရှိပါသလား။
 မရှိပါ ရှိပါသည် ရှိလျှင်ခေါ်ပြပါ

(ဇ) ကျေးရွာတွင် ဖွဲ့စည်းထားသော အဖွဲ့အစည်းများ
 လူထုဗဟိုပြုစီမံကိန်းမတိုင်မီ ဤကျေးရွာတွင် ကျေးရွာဖွံ့ဖြိုးရေးအတွက် အစိုးရ (သို့) ရွာသားများကိုယ်တိုင်(သို့) စီမံကိန်းတင်ပြမှု
 ဖွဲ့စည်းထားသည့် အဖွဲ့အစည်းများရှိပါသလား။

(၁) -ကျေးရွာအုပ်စု.....

(၂) -ကျေးရွာအုပ်စု.....

(ဈ) အထွေထွေအုပ်ချုပ်ရေး ဦးစီးဌာန (GAD) မှ မှတ်တမ်းတင်ထားခြင်း
 ဤကျေးရွာသည် အထွေထွေအုပ်ချုပ်ရေး ဦးစီးဌာန (GAD) မှ မှတ်တမ်းတင်ထားမှု ရှိပါသလား။
 မရှိပါ ရှိပါသည်

ကျေးရွာခေါင်းဆောင်

အမည် ဦးကျော်စော

လက်မှတ် [Signature] ဇန.စွဲ 2.12.2017

လူထုစည်းရုံးရေးမှူး

အမည် ဦးကျော်ကျော်လှ

လက်မှတ် [Signature] ဇန.စွဲ 2.12.2017



တတိယနှစ်စက်ဝန်း

ပုံစံ - ၈ - ၁ ကျေးရွာအခြေခံအချက်အလက်များ (Form PC 1)

လမ်းညွှန်ချက်။ ကျေးရွာတစ်ရွာသို့ ပထမဆုံးမိတ်ဆက်ခရီး သွားရောက်သောအခါ လူထုစည်းရုံးရေးမှူးသည် ကျေးရွာခေါင်းဆောင်များအား ကျေးရွာအချက်အလက်များကို မေတ္တာရပ်ခံ၍ တောင်းခံရသည်။ ဤအချက်အလက်များကို စီမံကိန်းမိတ်ဆက်အစည်းဝေးမတိုင်မီတောင်းခံရမည်။ စီမံကိန်းမိတ်ဆက်အစည်းဝေးတွင် လူထုစည်းရုံးရေးမှူးသည် ဤအချက်အလက်များအား စစ်ဆေးပြီး မှန်ကန်အောင်ပြုလုပ်ရမည်။ ပြီးနောက်တွင် လူထုစည်းရုံးရေးမှူးမှ သတင်းအချက်အလက်ထံသို့ Tablets မှ တစ်ဆင့် ဖြည့်သွင်းရမည်။

ကျေးရွာခေါင်းဆောင် အမည် ဦးအောင်ထွန်း	ကျေးရွာခေါင်းဆောင်၏ ဖုန်းနံပါတ် ၀၉-၇၅၆၆၆၆၆၆၆၆	လူထုစည်းရုံးရေးမှူး၏ အမည် ဦးစိုးစန်း
ပြည်နယ်/တိုင်းဒေသကြီး	မြို့နယ်	ကျေးရွာအုပ်စု
		ကျေးရွာ အမည်

က။ လူဦးရေ

လူမျိုးစု	အိမ်ထောင်စုအရေအတွက်	ကိုးကွယ်သည့်ဘာသာ	အိမ်ထောင်စုအရေအတွက်
လူမျိုးစု (၁) - မြန်မာ	၁၆၅	ဘာသာ (၁) - မြန်မာ	၁၆၅
လူမျိုးစု (၂) -----		ဘာသာ (၂) -----	
လူမျိုးစု (၃) -----		ဘာသာ (၃) -----	
လူမျိုးစုရော အခြား -----		ဘာသာရော -----	
	အရေအတွက်		
မသန်စွမ်းသူများ	၃		
သက်ကြီးရွယ်အိုများ (၆၅ နှစ် နှင့် အထက်)	၂၅		
စစ်ဘေးရှောင်			

	အမျိုးသား (အရေအတွက်)	အမျိုးသမီး (အရေအတွက်)
လူဦးရေ		
လူမျိုးစု (၁) - မြန်မာ	၃၉၀	၄၃၀
လူမျိုးစု (၂) -----		
လူမျိုးစု (၃) -----		
အခြား		
အိမ်ထောင်ဦးစီး	၁၄၄	၂၅

(ခ) အခြေခံအဆောက်အအုံ အသုံးအဆောင်များ

စာသင်ကျောင်း	အမှတ် ခြံပါ	ကျန်းမာရေး	အမှတ် ခြံပါ	ဘာသာရေး အဆောက် အအုံများ	အမှတ် ခြံပါ
မူလကျောင်း	<input type="checkbox"/>	တိုက်နယ်ဆေးရုံ	<input type="checkbox"/>	စေတီ	<input checked="" type="checkbox"/>



မူလတန်းကျောင်း	<input checked="" type="checkbox"/>	ကျန်းမာရေးဌာန	<input type="checkbox"/>	ဘုန်းကြီးကျောင်း	<input checked="" type="checkbox"/>
မူလလွန်ကျောင်း	<input type="checkbox"/>	ကျန်းမာရေးဌာနခွဲ	<input type="checkbox"/>	ဟိန္ဒူဘုရားကျောင်း	<input type="checkbox"/>
အလယ်တန်းကျောင်း	<input type="checkbox"/>	ဆေးဇေးခန်း	<input type="checkbox"/>	ခရစ်ယာန်ကျောင်း	<input type="checkbox"/>
လယ်လွန်ကျောင်း	<input type="checkbox"/>	အခြား	<input type="checkbox"/>	ဗလီ	<input type="checkbox"/>
အထက်တန်းကျောင်း	<input type="checkbox"/>			အခြား	<input type="checkbox"/>
အခြား	<input type="checkbox"/>				
မှတ်ချက်		မှတ်ချက်		မှတ်ချက်	

(ဂ) ကျွမ်းကျင်သူများမှတ်တမ်း (ကျေးရွာတွင်နေထိုင်သော သို့မဟုတ် တခြားရွာမှလာရောက်သော ကျွမ်းကျင်သူများ)

(၁) စာသင်ကျောင်း			(၂) ကျန်းမာရေး			(၃) လက်မှုပညာရှင်		
	ရွာတွင်နေထိုင်သူ	အခြားရွာမှလာသူ		ရွာတွင်နေထိုင်သူ	အခြားရွာမှလာသူ		ရွာတွင်နေထိုင်သူ	အခြားရွာမှလာသူ
မူလတန်းပြဆရာ/မ	<input checked="" type="checkbox"/>	<input checked="" type="checkbox"/>	ဆရာဝန်	<input type="checkbox"/>	<input type="checkbox"/>	လက်သမား	<input checked="" type="checkbox"/>	<input type="checkbox"/>
အထက်တန်းပြဆရာ/မ	<input type="checkbox"/>	<input type="checkbox"/>	လက်ထောက်ကျန်းမာရေးမှူး	<input type="checkbox"/>	<input type="checkbox"/>	ပန်းရံ	<input type="checkbox"/>	<input checked="" type="checkbox"/>
အလယ်တန်းပြဆရာ/မ	<input type="checkbox"/>	<input type="checkbox"/>	အမျိုးသမီးကျန်းမာရေးဆရာမ	<input type="checkbox"/>	<input type="checkbox"/>	လျှပ်စစ်ကျွမ်းကျင်ပီးသမား	<input type="checkbox"/>	<input type="checkbox"/>
မူကြိုဆရာ/မ	<input type="checkbox"/>	<input type="checkbox"/>	သားဖွားဆရာမ	<input type="checkbox"/>	<input checked="" type="checkbox"/>	ရေပိုက်သူသည်	<input checked="" type="checkbox"/>	<input checked="" type="checkbox"/>
အခြား	<input type="checkbox"/>	<input type="checkbox"/>	ပြည်သူ့ကျန်းမာရေးလုပ်သား	<input type="checkbox"/>	<input type="checkbox"/>	စက်ပြင်ဆရာ	<input type="checkbox"/>	<input type="checkbox"/>
မှတ်ချက်			မှတ်ချက်			မှတ်ချက်		

(ဃ) ကျေးရွာသို့ ရောက်ရှိနိုင်သည့် လမ်းအခြေအနေ / ကျေးရွာတစ်ရွာသည် ၎င်း၏ ကျေးရွာအုပ်စုနှင့် ဆက်သွယ်ထားသော လမ်းအခြေအနေ (အောက်ပါတို့ကို ဝိုင်းပါ)

ကျောက်ကြမ်းလမ်း
 ကတ္တရာလမ်း
 ကွန်ကရစ်လမ်း
 မော်တော်ဆိုင်ကယ်လမ်း
 ကျောက်ခင်းလမ်း
 မြေသားလမ်း
 လူသွားလမ်း
 အခြား _____

(င) ကျေးရွာဖွံ့ဖြိုးမှုစီမံချက်

(၁) လူထုဝတ်စုံပြုစီမံကိန်းမစတင်မီ ဤကျေးရွာတွင် ကျေးရွာဖွံ့ဖြိုးမှု စီမံချက်ရှိခဲ့ပါသလား? ဝိုင်းပါ
ရှိပါသည်/မရှိပါ/မသိပါ

(၂) ရှိခဲ့ပါလျှင် ဤစီမံချက်ကို မည်သည့် ခုနှစ်တွင်ပြင်ဆင်ခဲ့ပါသနည်း? နှစ်-----/မသိပါ

(၃) ဤစီမံချက်ကို မြို့နယ်မှအတည်ပြုခဲ့ပါသလား? ပြုခဲ့ပါသည်/မပြုခဲ့ပါ/မသိပါ

(စ) ခရီးအကွာအဝေး

(၁) ဤကျေးရွာ၏ဝတ်စုံမှ ၎င်းကျေးရွာအုပ်စု၏ဝတ်စုံအထိ ခရီးမိုင်မည်မျှကွာဝေးသနည်း? မိုင်-----/မသိပါ

(၂) ဤကျေးရွာမှ ၎င်းကျေးရွာအုပ်စုဝတ်စုံအထိ သွားလာရာတွင် ကြာမြင့်သည့်အချိန်။ ၁၅.၁၂.၇

ခြောက်သွေ့ရာသီတွင် ကြာချိန် ----- နှစ် ----- ထောင်လာရုံ/ မော်တော်ဆိုင်ကယ်/ မြေလျင်/လား/မော်တော်ဘုတ်/အခြား -----

မိုးရာသီတွင် ကြာချိန် ----- နှစ် ----- ထောင်လာရုံ/ မော်တော်ဆိုင်ကယ်/ မြေလျင်/လား/မော်တော်ဘုတ်/



အခြား -----

(ဆ) ပတ်ဝန်းကျင်ဆိုင်ရာ သဘာဝဘေးအန္တရာယ်

ဤကျေးရွာတွင် ရေကြီးခြင်းကဲ့သို့ သဘာဝဘေးအန္တရာယ်ကျရောက်ဖူးခြင်း ရှိပါသလား။

မရှိပါ ရှိပါသည် ရှိလျှင်ဖော်ပြပါ -----

(ဇ) ကျေးရွာတွင် ဖွဲ့စည်းထားသော အဖွဲ့အစည်းများ

လူထုဗဟိုပြုစီမံကိန်းမတိုင်မီ ဤကျေးရွာတွင် ကျေးရွာဖွံ့ဖြိုးရေးအတွက် အစိုးရ (သို့) ရွာသားများကိုယ်တိုင်(သို့) စီမံကိန်းတစ်ခုခုမှ ဖွဲ့စည်းထားသည့် အဖွဲ့အစည်းများရှိပါသလား။

(၁) -----

(၂) -----

(ဈ) အထွေထွေအုပ်ချုပ်ရေး ဦးစီးဌာန (GAD) မှ မှတ်တမ်းတင်ထားခြင်း

ဤကျေးရွာသည် အထွေထွေအုပ်ချုပ်ရေး ဦးစီးဌာန (GAD) မှ မှတ်တမ်းတင်ထားမှု ရှိပါသလား။

မရှိပါ ရှိပါသည်

ကျေးရွာခေါင်းဆောင်

အမည် ဦးအောင်ထွန်း

လက်မှတ် ဇန.

လူထုစည်းရုံးရေးမှူး

အမည် ဦးဂျွန်

လက်မှတ် ဇန.စွ



စတုတ္ထနှစ်စက်ဝန်း

ပုံစံ - ၈ - ၁ ကျေးရွာအခြေခံ အချက်အလက်များ (Form PC 1)

လမ်းညွှန်ချက်၊ ကျေးရွာတစ်ရွာသို့ ပထမဆုံးပိတ်ဆက်ရေးသွားရောက်သောအခါ လူထုစည်းရုံးရေးမှူးသည် ကျေးရွာခေါင်းဆောင်များအားကျေးရွာအချက်အလက်များကိုပေးအပ်ရန်အတွက် အချက်အလက်များကိုစီမံကိန်းပိတ်ဆက်အစည်းဝေးပတ်ိုင်ပီတောင်းခံရမည်။ စီမံကိန်းပိတ်ဆက်အစည်းဝေးပတ်ိုင် လူထုစည်းရုံးရေးမှူးသည် ဤအချက်အလက်များအား စစ်ဆေးပြီး မှန်ကန်အောင်ပြုလုပ်ရမည်။ ပြီးနောက်တွင် လူထုစည်းရုံးရေးမှူးမှ သတင်းအချက်အလက်ထံသို့ Tablets မှ တဆင့် ဖြည့်သွင်းရမည်။

ကျေးရွာခေါင်းဆောင် အမည် ဦးအောင်လတ်	ကျေးရွာခေါင်းဆောင်၏ ဖုန်းနံပါတ် ၀၇-၇၈၆၆၄၆၆၅၀	လူထုစည်းရုံးရေးမှူး၏အမည် ဦးဂျော်
ပြည်နယ်/တိုင်းဒေသကြီး မန္တလေး	မြို့နယ် ပျော်တောင်	ကျေးရွာအုပ်စု မိုးကောင်း
ကျေးရွာ ပျော်စွမ်း		

က၊ လူဦးရေ

လူမျိုးစု	အိမ်ထောင်စုအရေအတွက်	ကိုးကွယ်သည့်ဘာသာ	အိမ်ထောင်စုအရေအတွက်
လူမျိုးစု (၁) မြန်မာ	၁၆၅	ဘာသာ(၁) ဗုဒ္ဓ	၁၆၅
လူမျိုးစု (၂) -----		ဘာသာ(၂) -----	
လူမျိုးစု (၃) -----		ဘာသာ(၃) -----	
လူမျိုးစုစုစု -----		ဘာသာစုစု -----	
အခြား			
အရေအတွက်			
မသန်စွမ်းသူများ	၃		
သက်ကြီးရွယ်အိုများ (၆၅ နှစ် နှင့် အထက်)	၂၅		
စစ်ဘေးရှောင်			

REDMI NOTE 7 AI DUAL CAMERA



	အမျိုးသား(အရေအတွက်)	အမျိုးသမီး(အရေအတွက်)	စုစုပေါင်းအရေအတွက်
လူဦးရေ			
လူမျိုးစု (၁) အသ	၃၉၀	၄၃၀	၈၂၀
လူမျိုးစု (၂)-----			
လူမျိုးစု (၃)-----			
အခြား			
အိမ်ထောင်စဉ်းစီး	၁၄၄	၂၀	၁၆၅

(ခ) အခြေခံအဆောက်အအုံ အသုံးအဆောင်များ

စာသင်ကျောင်း	အမှတ် ခြင်ပါ	ကျန်းမာရေး	အမှတ်ပြ စစ်ပါ	ဘာသာရေးအဆောက် အအုံများ	အမှတ် ခြင်ပါ
အထက်တန်းကျောင်း	<input type="checkbox"/>	ဆေးရုံ	<input type="checkbox"/>	စေတီ	<input checked="" type="checkbox"/>
အလယ်တန်းကျောင်း	<input type="checkbox"/>	ကျန်းမာရေးဌာန	<input type="checkbox"/>	ဘုန်းကြီးကျောင်း	<input checked="" type="checkbox"/>
မူလတန်းကျောင်း	<input checked="" type="checkbox"/>	ကျန်းမာရေးဌာနခွဲ	<input type="checkbox"/>	ဟိန္ဒူဘုရားကျောင်း	<input type="checkbox"/>
မူကြိုကျောင်း	<input type="checkbox"/>	ဆေးပေးခန်း	<input type="checkbox"/>	ခရစ်ယာန်ကျောင်း	<input type="checkbox"/>
အခြား	<input type="checkbox"/>	အခြား	<input type="checkbox"/>	ဗလီ	<input type="checkbox"/>
				အခြား	<input type="checkbox"/>
မှတ်ချက်		မှတ်ချက်		မှတ်ချက်	



(ဂ) ကျွမ်းကျင်သူများမှတ်တမ်း (ကျေးရွာတွင်နေထိုင်သော သို့မဟုတ် တခြားရွာမှလာပေးပတ်သောကျွမ်းကျင်သူများ)

(၁) ကဆင်ဘောင်း			(၂) ကျန်းမာရေး			(၃) လက်မှညာရှင်		
	ရွာတွင်နေထိုင်သူ	အခြားရွာမှလာသူ		ရွာတွင်နေထိုင်သူ	အခြားရွာမှလာသူ		ရွာတွင်နေထိုင်သူ	အခြားရွာမှလာသူ
မူလတန်းပြဆရာ/မ	<input checked="" type="checkbox"/>	<input checked="" type="checkbox"/>	ဆေးပညာ	<input type="checkbox"/>	<input type="checkbox"/>	လက်သမား	<input checked="" type="checkbox"/>	<input checked="" type="checkbox"/>
အထက်တန်းပြဆရာ/မ	<input type="checkbox"/>	<input type="checkbox"/>	လက်ထောက်ကျန်းမာရေးမှူး	<input type="checkbox"/>	<input type="checkbox"/>	ပန်းရံ	<input checked="" type="checkbox"/>	<input checked="" type="checkbox"/>
အလယ်တန်းပြဆရာ/မ	<input type="checkbox"/>	<input type="checkbox"/>	အမျိုးသမီးကျန်းမာရေးဆရာမ	<input type="checkbox"/>	<input type="checkbox"/>	လျှပ်စစ်ကျွမ်းကျင်ပညာရှင်	<input type="checkbox"/>	<input type="checkbox"/>
မူကြံဆရာ/မ	<input type="checkbox"/>	<input type="checkbox"/>	သားဖွားဆရာ	<input type="checkbox"/>	<input checked="" type="checkbox"/>	ရေပိုက်သွယ်သူ	<input checked="" type="checkbox"/>	<input checked="" type="checkbox"/>
အခြား	<input type="checkbox"/>	<input type="checkbox"/>	ပြည်သူ့ကျန်းမာရေးလုပ်သား	<input type="checkbox"/>	<input type="checkbox"/>	စက်မြင်ဆရာ	<input type="checkbox"/>	<input type="checkbox"/>
မှတ်ချက်				မှတ်ချက်				မှတ်ချက်

(ဃ) ကျေးရွာသို့ ရောက်ရှိနိုင်သည့် လမ်းအခြေအနေ / ကျေးရွာ တစ်ရွာသည် ၎င်း၏ကျေးရွာအုပ်စုနှင့် ဆက်သွယ်ထားသော လမ်းအခြေအနေ (အောက်ပါတို့ကိုစိုင်းပါ)

- ကျောက်ကြမ်းလမ်း ကတ္တရာလမ်း ကုန်းကရစ်လမ်း မော်တော်ဆိုင်ကယ်လမ်း
- ကျောက်စင်းလမ်း မြေသားလမ်း လှေသွားလမ်း အခြား _____

(င) ကျေးရွာဖွံ့ဖြိုးမှုစီမံချက်

ပိုင်းပါ

(၁) လူထုပတ်ဝန်းကျင်ထိခိုက်မှုမရှိစေရန် ကျေးရွာတွင် ကျေးရွာဖွံ့ဖြိုးမှု

ရှိပါသည် (မရှိပါ) / မသိပါ

စီမံချက်ရှိခဲ့ပါသလား?

(၂) ရှိခဲ့ပါလျှင် စီမံချက်ကို မည်သည့် ဝန်ထုပ်ပေးပေးခဲ့ပါသနည်း?

နှစ်-----/မသိပါ

(၃) ဤစီမံချက်ကို မြန်မာ့အတည်ပြုခဲ့ပါသလား?

ပြုခဲ့ပါသည် / မပြုခဲ့ပါ / မသိပါ





(စ) ခရီးအကွာအဝေး

(၁) ဤကျေးရွာ၏တိုက်မှဝင်းကျေးရွာအုပ်စု၏တိုက်ထိ ဝေးရီမိုင်မည်မျှကွာဝေးသနည်း? မိုင်.../မသိပါ

(၂) ဤကျေးရွာမှ ဝင်းကျေးရွာအုပ်စု၏တိုက်အထိသွား လာရာတွင်ကြာမြင့်သည့်အချိန်။

ပြေးကင်းသွားရာသီတွင်ကြာချိန် ၁၅ မိနစ် ဝင်းလား/မော်တော်ဆိုင်ကယ်/ခြေလျှင်/လား/မော်တော်ဆိုင်/

အခြား -----

မိုးရာသီတွင်ကြာချိန် ၁၅ မိနစ် ဝင်းလား/မော်တော်ဆိုင်ကယ်/ခြေလျှင်/လား/မော်တော်ဆိုင်/

အခြား -----

(ဆ) ပတ်ဝန်းကျင်ဆိုင်ရာသဘာဝဘေးအန္တရာယ်

ဤကျေးရွာတွင်ရေကြီးခြင်းကိုသို့ သဘာဝဘေးအန္တရာယ်ဘာကြောက်စိုးခြင်း ရှိပါသလား။

မရှိပါ ရှိပါသည် ရှိလျှင်ဖော်ပြပါ-----

(ဇ) ကျေးရွာတွင် ခွဲစည်းထားသော အဖွဲ့အစည်းများ

လူထုတုံ့ပြန်စီမံကိန်းမတိုင်မီ ဤကျေးရွာတွင် ကျေးရွာဖွံ့ဖြိုးရေးအဖွဲ့အစည်း (သို့) ရွာသားများဂိုယ်တိုင်(သို့) စီမံကိန်းတစ်ခုခုမှ ခွဲစည်းထားသည့် အဖွဲ့အစည်းများရှိပါသလား။

(၁) -----

(၂) -----

(ဈ) အတွေ့တွေ့အုပ်ချုပ်ရေး ဦးစီးဌာန (GAD) မှ မှတ်တမ်းတင်ထားခြင်း

ဤကျေးရွာသည် အတွေ့တွေ့အုပ်ချုပ်ရေး ဦးစီးဌာန (GAD) မှ မှတ်တမ်းတင်ထားမှု ရှိပါသလား။

မရှိပါ ရှိပါသည်

ကျေးရွာခေါင်းဆောင်

အမည် ဦးဝေကန်ထော်

လက်မှတ် [Signature] နေ့စွဲ ၂၉. ၁၀. ၂၀၁၉

လူထုတုံ့ပြန်ရေးမှူး

အမည် ဦးခင်စိန်

လက်မှတ် [Signature] နေ့စွဲ ၂၉. ၁၀. ၂၀၁၉





၉။ ပုံစံ ၈-၂။ စီမံကိန်းစက်ဝန်းအချိန်ဇယား - ပထမနှစ်စက်ဝန်း

ပုံစံ - ၈ - ၂ - စီမံကိန်းစက်ဝန်းအချိန်ဇယား (PC 2)

လမ်းညွှန်ချက်၊ သက်ဆိုင်ရာလူထုစည်းရုံးရေးမှု/လက်ထောက်နည်းပညာများမှ စီမံကိန်းစက်ဝန်းအဆင့်တင်စာဖြင့်၊ ကျေးရွာနှင့် ကျေးရွာအုပ်စုအတွက် ဤပုံစံကို ဖြည့်သွင်းရမည်။

စည်းရုံးရေးမှု/ဝန်ထမ်း အမည် စွယ်ဝဲဒါတာရွှေ

ဇနီး ၂၆-၃-၂၀၀၇ စက်ဝန်း(၁) စက်ဝန်း(၂) စက်ဝန်း(၃)

ပြည်နယ်/တိုင်း မန္တလေး ကျေးရွာအုပ်စု မိုးကောင်း ကျေးရွာ ရှောင်ခွင်

စီမံကိန်းအောင်မြင်မှုအဆင့်များ	ဇနီး		အစည်းအဝေးတွင်တက်ရောက်သူအရေအတွက်			
	တောင်သည့် ဇနီး	ပြီးဆုံးသည့်ဇနီး	အမျိုးသား အရေအတွက်	အမျိုးသမီး အရေအတွက်	အိမ်ထောင်စု အရေအတွက်	လူမျိုးစုတက်ရောက်သူ အရေအတွက် နှင့် လူမျိုးစုအမည်
၁။ ကျေးရွာစီမံကိန်း စိတ်ဝင်စားအစည်းအဝေး	၂၅.၃.၂၀၁၇	၂၅.၃.၂၀၁၇	၇၇	၃၆		၁၁၆ မဃာ
၂။ ကျေးရွာခွဲ/ဦးစုစု စီမံချက်ရေးဆွဲခြင်း အစည်းအဝေး	၂၆.၃.၂၀၁၇	၂၆.၃.၂၀၁၇	၆၅	၈၈		၁၅၃ မဃာ
၃။ ကျေးရွာအုပ်စု လုပ်ငန်းဆုံးဖြတ်ချက်ချသည့် အစည်းအဝေး	၂၈.၃.၂၀၁၇	၂၈.၃.၂၀၁၇	၂၆	၂၂		၃၈ မဃာ
၄။ မြို့နယ်အဆင့် စီမံကိန်းရေးဆွဲရေး နှင့် အကောင်အထည်ဖော်ရေးကော်မတီ၏ စီမံကိန်း သုံးသပ်မှု အစည်းအဝေး			မလို	မလို	မလို	မလို
၅။ မြို့နယ် စီမံကိန်းရေးဆွဲရေး နှင့် အကောင်အထည်ဖော်ရေး ကော်မတီ၏ဆုံးဖြတ်ချက်ကို ရွာသို့ အသိပေး အကြောင်းကြားသည့် အစည်းအဝေး	၂၁.၅.၂၀၁၇	၂၁.၅.၂၀၁၇	၄၉	၄၅		၉၄ မဃာ
၆။ စီမံကိန်းလုပ်ငန်းခွဲစီမံချက်ရေးဆွဲခြင်း အစည်းအဝေး						
၆.၁။ စီမံကိန်းလုပ်ငန်း အကောင်အထည်ဖော် ရေးအပ်အစဉ် ရေးဆွဲခြင်း	၂၁.၅.၂၀၁၇	၂၁.၅.၂၀၁၇	၄၉	၄၁		၉၀ မဃာ



၆.၂။ ဝယ်ယူရေးခေါ်အပ် ဝေခွဲခြားခြင်း	၂၁.၅.၂၀၁၇	၂၁.၅.၂၀၁၇	၄၉	၄၁	၂၀	၂၅	မဟာ
၆.၃။ ဘဏ္ဍာရေးအဖွဲ့ဝင်များ လုပ်ထမ်းအခွင့်အလမ်း ဝေခွဲခြားခြင်း	၃၁.၅.၂၀၁၇	၃၁.၅.၂၀၁၇	၁၉	၇	၂၆	၂၆	မဟာ
၆.၄။ ပြင်/ထိန်းသိမ်းရေးခေါ်အပ် ဝေခွဲခြားခြင်း	၂၁.၅.၂၀၁၇	၂၁.၅.၂၀၁၇	၅၉	၄၁	၂၀	၂၅	မဟာ
၇။ စီမံကိန်းလုပ်ငန်းခွဲ ဗဟိုဘဏ္ဍာ ထောက်ပံ့ အစည်းအဝေး	၆.၆.၂၀၁၇	၆.၆.၂၀၁၇	၉	၆	၁၅	၁၅	မဟာ
၇.၁။ အစည်းအဝေး ပထမအကြိမ်							
၇.၂။ အစည်းအဝေး ဒုတိယအကြိမ်							
၇.၃။ အစည်းအဝေး တတိယအကြိမ်							
၈။ စီမံကိန်းလုပ်ငန်းခွဲ အပြီးသတ်စစ်ဆေးခြင်း အစည်းအဝေး	၃၀.၇.၂၀၁၇	၃၀.၇.၂၀၁၇	၉	၇	၁၆	၁၆	မဟာ
၉။ လုပ်ထမ်းဆောင်ရွက်ခြင်းအစည်းအဝေး	၂၉.၇.၂၀၁၇	၂၉.၇.၂၀၁၇	၄၃	၃၈	၅	၈၁	မဟာ

ဒုတိယနှစ်စက်ဝန်း



ပုံစံ - ၀ - ၂ - စီမံကိန်းစက်ဝန်းအချိန်ဇယား (PC 2)

လယ်ဥက္ကဋ္ဌများ၊ သက်ဆိုင်ရာဥက္ကဋ္ဌရုံးများ/လက်ထောက်နည်းဥက္ကဋ္ဌများမှ စီမံကိန်းစက်ဝန်းအဆင့်တစ်ခုစီဖြစ်သည့် စာရွက်နှင့် စာရွက်အုပ်စုအတွက် ဤစက်ဝန်း ဖြည့်သွင်းရမည်။		စက်ဝန်းအားပေးပေးခြင်းမပါ		စက်ဝန်း(၀) <input type="checkbox"/> စက်ဝန်း(၂) <input type="checkbox"/> စက်ဝန်း(၃) <input type="checkbox"/>	
စည်းရုံးရေးမှူး/ဝန်ထမ်း အမည် <u>ဦးကျော်ကျော်လင်း</u>		စက်ဝန်းအားပေးပေးခြင်းမပါ		စက်ဝန်း(၀) <input type="checkbox"/> စက်ဝန်း(၂) <input type="checkbox"/> စက်ဝန်း(၃) <input type="checkbox"/>	
နေ့စွဲ <u>၂.၁၂.၂၀၁၇</u>		စက်ဝန်းအားပေးပေးခြင်းမပါ		စက်ဝန်း(၀) <input type="checkbox"/> စက်ဝန်း(၂) <input type="checkbox"/> စက်ဝန်း(၃) <input type="checkbox"/>	
ပြည်နယ်/တိုင်း <u>ဗဟိုဥက္ကဋ္ဌ</u>		စာရွက်အုပ်စု <u>ပျံ့နှံ့ရေး</u>		စာရွက်အုပ်စု <u>ပျံ့နှံ့ရေး</u>	
စီမံကိန်းစက်ဝန်းအဆင့်များ		နေ့စွဲ		အစည်းအဝေးတွင်တက်ရောက်သူအရေအတွက်	
	စတင်သည့် နေ့	ပြီးဆုံးသည့်နေ့	အမျိုးသား အရေအတွက်	အမျိုးသမီး အရေအတွက်	အစည်းအဝေးတွင်တက်ရောက်သူ အရေအတွက်နှင့် လျှို့ဝှက်အမည်
၁။ စာရွက်စီမံကိန်း စီမံကိန်းအစည်းအဝေး	၂.၁၂.၂၀၁၇	၂.၁၂.၂၀၁၇	၅၈	၅၁	၁၂၉ ၁၅၈
၂။ စာရွက်စီမံကိန်းစီမံကိန်းရေးဆွဲရေးနှင့် ဆောင်ရွက်ရေးအစည်းအဝေး	၃.၁၂.၂၀၁၇	၃.၁၂.၂၀၁၇	၇၈	၅၁	၁၂၉ ၁၅၈
၃။ စာရွက်စီမံကိန်းစီမံကိန်းရေးဆွဲရေးနှင့် ဆောင်ရွက်ရေးအစည်းအဝေး					
၄။ မြို့နယ်အဆင့် စီမံကိန်းရေးဆွဲရေးနှင့် အကောင်အထည်ဖော်ရေးကော်မတီ၏ စီမံကိန်း သုံးသပ်မှု အစည်းအဝေး					
၅။ မြို့နယ် စီမံကိန်းရေးဆွဲရေးနှင့် အကောင်အထည်ဖော်ရေး ကော်မတီ၏ဆုံးဖြတ်ချက်ကို ရွာသို့ အသိပေး အကြောင်းကြားသည့် အစည်းအဝေး			၈၀	၈၀	၈၀
၆။ စီမံကိန်းလုပ်ငန်းစဉ်စီမံကိန်းရေးဆွဲခြင်း အစည်းအဝေး					
၆.၁။ စီမံကိန်းလုပ်ငန်း အကောင်အထည်ဖော်ရေးအစီအစဉ် ရေးဆွဲခြင်း					

တက်ပေးရန်အတွက်



ပုံစံ - ၈ - ၂ - စီမံကိန်းစာတမ်းအချိန်ဇယား (PC 2)

လမ်းညွှန်ချက်၊ သက်ဆိုင်ရာလူထုစည်းရုံးရေးမှု/လက်ထောက်နည်းပညာမျိုးများမှ စီမံကိန်းစာတမ်းအဆင့်တစ်ခုစီပြီးစီးပုံစံ၊ ကျေးရွာအုပ်စုအတွက် ဤပုံစံကို ဖြည့်သွင်းရမည်။

စည်းရုံးရေးမှု/လက်ထောက်နည်းပညာမျိုးများမှ စီမံကိန်းစာတမ်းအဆင့်တစ်ခုစီပြီးစီးပုံစံ၊ ကျေးရွာအုပ်စုအတွက် ဤပုံစံကို ဖြည့်သွင်းရမည်။

နေ့စွဲ ၁၄.၀၀.၂၀၁၈၊ စီမံကိန်းအားအမှတ်ဖြစ်ပါ စက်ဝန်း(၁) စက်ဝန်း(၂) စက်ဝန်း(၃)

ပြည်နယ်/တိုင်း မန္တလေး၊ မြို့နယ် ရွှေဘိုမြို့နယ်၊ ကျေးရွာအုပ်စု ချုံ၊ ကျေးရွာအုပ်စု ချုံ၊ ကျေးရွာအုပ်စု ချုံ

စီမံကိန်းအဆင့်များ	နေ့စွဲ		အစည်းအဝေးတွင်တက်ရောက်သူအရေအတွက်				အစည်းအဝေး တက်ရောက်မှုနှုန်း %
	စတင်သည့် နေ့	ပြီးဆုံးသည့် နေ့	အမျိုးသား အရေအတွက်	အမျိုးသမီး အရေအတွက်	အစည်းအဝေး တက်ရောက်မှုနှုန်း	အစည်းအဝေး တက်ရောက်မှုနှုန်း	
၁။ ကျေးရွာစီမံကိန်း မိတ်ဆက်အစည်းအဝေး	၁၄.၀၀.၂၀၁၈	၁၄.၀၀.၂၀၁၈	၄၈	၄၈	၉၆	၉၆	၉၆
၂။ ကျေးရွာစီမံကိန်း မိတ်ဆက်အစည်းအဝေး	၁၅.၀၀.၂၀၁၈	၁၅.၀၀.၂၀၁၈	၄၈	၄၈	၉၆	၉၆	၉၆
၃။ ကျေးရွာအုပ်စု လုပ်ငန်းဆောင်ရွက်ချက်အစည်းအဝေး							
၄။ မြို့နယ်အဆင့် စီမံကိန်းရေးဆွဲရေး နှင့် အကောင်အထည်ဖော်ရေးကော်မတီ၏ စီမံကိန်း သုံးသပ်မှု အစည်းအဝေး			၄၈	၄၈	၉၆	၉၆	၉၆
၅။ မြို့နယ် စီမံကိန်းရေးဆွဲရေး နှင့် အကောင်အထည်ဖော်ရေးကော်မတီ၏ စီမံကိန်း သုံးသပ်မှု အစည်းအဝေး			၄၈	၄၈	၉၆	၉၆	၉၆
၆။ စီမံကိန်းလုပ်ငန်းဆောင်ရွက်ရေးဆွဲခြင်း အစည်းအဝေး	၁၅.၀၀.၂၀၁၈	၁၅.၀၀.၂၀၁၈	၃၃	၅၀	၈၃	၈၃	၈၃
၆.၀၁ စီမံကိန်းလုပ်ငန်း အကောင်အထည်ဖော်ရေးအစီအစဉ် ရေးဆွဲခြင်း	၁၅.၀၀.၂၀၁၈	၁၅.၀၀.၂၀၁၈	၃၃	၅၀	၈၃	၈၃	၈၃



စတုတ္ထနှစ်စက်ဝန်း

ပုံစံ - ၀၂ - စီမံကိန်းစက်ဝန်းအချိန်ဇယား (PC 2)

လမ်းညွှန်စာရွက်
 သက်ဆိုင်ရာကုမ္ပဏီများ/လက်ထောက်ကုမ္ပဏီများ/လက်ထောက်ကုမ္ပဏီများ/လက်ထောက်ကုမ္ပဏီများ
 စီမံကိန်းစက်ဝန်းအဆင့်တစ်ခုစီဖြည့်စွက်ရန်

ကျေးရွာအုပ်စုအတွက် ဤစက်ဝန်းကြည့်ရှုရမည့် အမည် - ဦးရဲဇော်

စက်ဝန်းအားအမှတ်ကြိုက်ပါ စက်ဝန်း(၁) စက်ဝန်း(၂) စက်ဝန်း(၃)
 ၂ စက်ဝန်း (၄)

ပြည်ပ/တိုင်း ဗန္ဓကော ကျေးရွာအုပ်စု မြို့အကင်း ကျေးရွာ ရှားဒွင်

စီမံကိန်းစက်ဝန်းအဆင့်များ	နေ့စွဲ		အစည်းအဝေးစတင်ထက်ပိုမိုအရောက်					
	စတင်လုပ်ငန်း	ပြီးစီးလုပ်ငန်း	အစည်းအဝေး	အစည်းအဝေး	အစည်းအဝေး	အစည်းအဝေး	အစည်းအဝေး	အစည်းအဝေး
၁။ ကျေးရွာစီမံကိန်း စီမံကိန်းအစည်းအဝေး	၂၂.၀၈.၂၀၁၉	၂၂.၀၈.၂၀၁၉	၆၁	၁၀၂	၂၀၂	၂၀၂	၂၀၂	
၂။ ကျေးရွာစွဲဖြိုးရေး စီမံချက်ရေးဆွဲခြင်း အစည်းအဝေး	၂၃.၀၈.၂၀၁၉	၂၃.၀၈.၂၀၁၉	၄၅	၉၅	၉၅	၉၅	၉၅	
၃။ ကျေးရွာအုပ်စု လုပ်ငန်းဆိုင်ရာစီမံကိန်းအစည်းအဝေး								
၄။ မြို့နယ်အဆင့်စီမံကိန်းရေးဆွဲရေးနှင့်အကောင်အထည်ဖော်ရေးကော်မတီ၏ စီမံကိန်း			၈၃	၈၃	၈၃	၈၃	၈၃	



၁၀။ ပုံစံ ၈-၃။ ကျေးရွာဖွံ့ဖြိုးရေးဦးစားပေးအစီအစဉ် - ပထမနှစ်စက်ဝန်း

ပုံစံ - ၈ - ၃ ကျေးရွာဖွံ့ဖြိုးရေး ဦးစားပေးအစီအစဉ် (Form PC 3)

လမ်းညွှန်ရွာ၏ အဆင့်(၃) ကျေးရွာမျှော်မှန်းချက်အစည်းအဝေး ပြီးဆုံးသောအခါ ကျေးရွာပီမံကိန်း အထောက်အကူပြု ကော်မတီသည် လူထုစည်းရုံးရေးမှူးအကူအညီဖြင့် ဤပုံစံကိုဖြည့်စုံအောင် ဖြည့်သွင်းရမည်။

လူထုစည်းရုံးရေးမှူး/ဝန်ထမ်း အမည် ဒေါ်သီတာဇွေ

နေ့စွဲ ၂၆.၃.၂၀၁၇

ကော်ဝန်းအား အမှတ်ခြစ်ပါ (✓) ကော်ဝန်း(၁)
 စက်ဝန်း(၂) ကော်ဝန်း(၃) ကော်ဝန်း(၄)

ပြည်နယ်/တိုင်း မန္တလေး

မြို့နယ် ယက်ကွယ်

ကျေးရွာအုပ်စု ဖိုးကောင်း

ကျေးရွာ ဇနဒွင်

က။ အခက်အခဲအတားအဆီးများအားဆွေးနွေးခြင်း - ယခုလက်ရှိအခြေအနေတွင် ဤကျေးရွာဖွံ့ဖြိုးတိုးတက်ရေးအတွက် အဓိက အခက်အခဲအတားအဆီးများသည် မည်သည်များဖြစ်ပါသနည်း။ (အမျိုးသား/သမီး အနည်းဆုံးအခက်အခဲ ၅ ခုစီဖော်ပြပါ)

အမျိုးသား အဖွဲ့မှ တင်ပြသောအခက်အခဲအတားအဆီးများ	အမျိုးသမီး အဖွဲ့မှတင်ပြသောအခက်အခဲအတားအဆီးများ
၁ ကလေးများ စာသင်ကြားရာစာသင်ဆောင်လွင်လာကိစ္စ	၁ လျှပ်စစ်မီး မရှိ၍ ကလေးများ စာလေ့လာရာတွင်ခက်ခဲ
၂ လျှပ်စစ်မီး မရှိ၍ လေ့လာရာတွင် ခက်ခဲခြင်း	၂ ရွာတွင်းလမ်း များ မကောင်း၍ ဆွားလားရ ခက်ခဲခြင်း
၃ ကျန်းမာရေး ဆွတ်ခက် ခက်ခဲခြင်း ဖြစ်ပေါ်နေသည့်အခါ	၃ ဖိုး ရေလွှတ်ကန်မကောင်း ၍ ကုန်ပြုပြင် ဦးရှင်ခက်ခဲခြင်း
၄ ရွာတွင်း လမ်း များ မကောင်း ၍ ဆွား လားရ ခက်ခဲ	၄ ရွာသူရွာသား များ မထူညီစွာ ဝါး ၍ စာကြည့်တိုက်လုပ်ကိုင်
၅ ရေတွင်း မရှိ၍ ဆောက်သုံး ဖျော်ခက်ခဲခြင်း	၅ စားပေးခန်း မရှိ၍ ကျန်းမာရေး ဆွတ်ခက်ခက်ခဲခြင်း
၆ ဆောက်သုံး ရေ လွှတ်ကန်စေ့ရှင် ရေကန်ပြုပြင်	၆ စားစင်သုံး ဖျော်ခက်ခဲခြင်း
၇ စာကြည့်တိုက် မရှိ ၍ မထူညီစွာ ဝါးခြင်း	၇

ခ။ မျှော်မှန်းခြင်း - နောင်လာမည့် (၅) နှစ် အတွင်း ကျေးရွာဖွံ့ဖြိုးရေး မျှော်မှန်းလျာထားချက်များအား တင်ပြပါ။

အမျိုးသားအဖွဲ့မှ တင်ပြသောမျှော်မှန်းချက်များ	အမျိုးသမီးအဖွဲ့မှ တင်ပြသောမျှော်မှန်းချက်များ
၁ ကျောင်းပေး အရွယ်ကလေး များ စာသင်ကြားရေး လွယ်ကူအဆင်ပြေစေရန်	၁ လျှပ်စစ်မီး ရရှိ ၍ ကျေးရွာ သာယာလာစေရန်
၂ မီးရရှိ ၍ ကလေးများ ယဉ်ကျေး ဖွံ့ဖြိုးလာစေရန်	၂ လမ်း ပြုပြင် ပြီး အချိန်ခဏေး ဆွား လားရ လွယ်ကူလာစေ
၃ ကျန်းမာရေး စောင့်ရှောက်မှု လွယ်ကူလာစေရန်	၃ ဖျော်ခက်ခဲစေ့ အသုံးပြုလာနိုင်စေရန်
၄ လွှမ်းမားကောင်း မှန်ပြီး သွားလွယ် ရေ လွယ်ကူလာစေရန်	၄ ကျေးရွာသူ စာသင်ပညာ မထူညီစွာ များတိုး မွားလာစေ
၅ ရွာသို့မရွေး ဆောက်သုံး ရေ ရရှိလာစေရန်	၅ ကျန်းမာရေး စောင့်ရှောက်မှု လွယ်ကူလာစေရန်
၆ ဖျော်ခက်ခဲစေ့ အသုံးပြုလာနိုင်စေရန်	၆ ရွာသူ အသုံးပြုရာတွင် အခက်အခဲမရှိအသုံးပြုလာနိုင်စေ
၇ ကျေးရွာ လူထု အသိပညာမထူညီစွာ များတိုး မွားလာစေရန်	၇



က။ လူထုစီမံကိန်း၏ လာမည့် (၄) နှစ်အတွက် အကျုံးဝင်သော ဦးစားပေး ဖွံ့ဖြိုးတိုးတက်မှု လုပ်ငန်း အစီအစဉ်များအားဖော်ပြပါ။

အဆင့်	ကျေးရွာအတွက် ဦးစားပေး ဖွံ့ဖြိုးတိုးတက်မှု လုပ်ငန်းစဉ်များ	အဆိုပြုသူ (အမျိုးသားများ/ အမျိုးသမီးများ/အမျိုးသား+ အမျိုးသမီး)	ခန့်မှန်းကုန်ကျ စရိတ်	အကျိုးခံစားခွင့်ရှိသူ ခန့်မှန်းခြေ အရေ အတွက်
၁	ရွာတွင်းလမ်း ပြုပြင်ခြင်း (ကျောက် ဆေး လမ်း)	အမျိုးသား + အမျိုးသမီး	၇၀၀၀၀၀၀	၈၀၃
၂	မက်ရှင်စက်အား မက်ခြင်းနှင့် မျက်နှာ ဆွတ်တံဆိပ်ခြင်း	အမျိုးသား + အမျိုးသမီး	၇၀၀၀၀၀၀	၈၀၃
၃	စာပြည့်တိုက် တည်ဆောက်ရန်	အမျိုးသား + အမျိုးသမီး	၈၀၀၀၀၀၀	၈၀၃
၄	အေးပေးသုံး တည်ဆောက်ရန်	အမျိုးသား + အမျိုးသမီး	၇၀၀၀၀၀၀	၈၀၃
၅	လျှပ်စစ်မီး ဆွယ်တုတ် ခြင်း	အမျိုးသား + အမျိုးသမီး	၈၀၀၀၀၀၀	၈၀၃
၆	ကျောင်း ဆောင်သစ်တည်ဆောက်ရန်	အမျိုးသား	၈၀၀၀၀၀၀	၈၀၃
၇				

ဃ။ လူထုစီမံကိန်း၏ လာမည့် (၄) နှစ်အတွက် အကျုံးမဝင်သော ဦးစားပေး ဖွံ့ဖြိုးတိုးတက်မှု လုပ်ငန်း အစီအစဉ်များအားဖော်ပြပါ။

အဆင့်	ကျေးရွာအတွက် ဦးစားပေး ဖွံ့ဖြိုး တိုးတက်မှု လုပ်ငန်းစဉ်များ	အဆိုပြုသူ (အမျိုးသားများ/ အမျိုးသမီးများ/အမျိုးသား+ အမျိုးသမီး)	အခန်းကဏ္ဍ
၁	ပျဉ်းကျည်ရေးကား	အမျိုးသား	
၂			
၃			
၄			
၅			
၆			

ခေါင်းစောင်၊ ကျေးရွာစီမံကိန်းအထောက်အကူပြုကော်မတီမှ အတည်ပြုသည်။

အမည် ----- ဦးဇော်အောင် ----- လက်မှတ် -----  ----- နေ့စွဲ ----- ၂၀၂၄.၃.၂၀၂၇ -----



ဒုတိယနှစ်စက်ဝန်း

ပုံစံ - ၈ - ၃ ကျေးရွာဖွံ့ဖြိုးရေး ဦးစားပေးအစီအစဉ် (Form PC 3)

လမ်းညွှန်ချက်၊ အဆင့်(၃) ကျေးရွာဖွံ့ဖြိုးရေးအစီအစဉ်အစဉ်အစား ဦးစားပေးသောအခါ ကျေးရွာစီမံကိန်း အထောက်အကူပြု ကော်မတီသည် လူထုစည်းရုံးရေးမှူးအကူအညီဖြင့် ဤပုံစံကိုပြည့်စုံအောင် ဖြည့်သွင်းရမည်။

လူထုစည်းရုံးရေးမှူး/ဝန်ထမ်း အမည် **ဦးကောင်ကျော်လင်း**

ခန့်မှန်း ၂.၁၂.၂၀၂၃ စက်ဝန်းအား အမှတ်ခြစ်ပါ (✓) စက်ဝန်း(၁)
 စက်ဝန်း(၂) စက်ဝန်း(၃) စက်ဝန်း(၄)

ပြည်နယ်/တိုင်း ဇန့်ဇော်၊ ပြည်နယ်/တိုင်း ဇန့်ဇော်၊ ကျေးရွာအုပ်စု ဇန့်ဇော်၊ ကျေးရွာ ဇန့်ဇော်

က။ အခက်အခဲအတားအဆီးများအားဆွေးနွေးခြင်း - ယခုလက်ရှိအခြေအနေတွင် ဤကျေးရွာဖွံ့ဖြိုးတိုးတက်ရေးအတွက် အဓိက အခက်အခဲအတားအဆီးများသည် မည်သည်များဖြစ်ပါသနည်း။ (အမျိုးသား/သမီး အနည်းဆုံးအခက်အခဲ ၅ ခုစီဖော်ပြပါ)

အမျိုးသား အဖွဲ့မှ တင်ပြသော အခက်အခဲအတားအဆီးများ	အမျိုးသမီး အဖွဲ့မှ တင်ပြသော အခက်အခဲအတားအဆီးများ
၁ မြို့ကုန်တွင်လမ်းဖွဲ့ဖွဲ့ရာမှာ ဖြစ်ပွားနေသော အခက်အခဲများ	၁ မြို့ကုန်လမ်းဖွဲ့ရာမှာ ဖြစ်ပွားနေသော အခက်အခဲများ
၂ ကောက်ပဲသီးနှံများ စိုက်ပျိုးရေးအတွက် ရေရရှိရေး	၂ ကောက်ပဲသီးနှံများ စိုက်ပျိုးရေးအတွက် ရေရရှိရေး
၃ စာကြည့်တိုက် မရှိဘဲ ဝတ္ထုအား နားထောင်ရခြင်း	၃ စာကြည့်တိုက် မရှိဘဲ ဝတ္ထုအား နားထောင်ရခြင်း
၄ စားပေးခန်း မရှိဘဲ ဝတ္ထုအား နားထောင်ရခြင်း	၄ စားပေးခန်း မရှိဘဲ ဝတ္ထုအား နားထောင်ရခြင်း
၅	၅
၆	၆
၇	၇

ခ။ မျှော်မှန်းခြင်း - နောင်လာမည့် (၅)နှစ် အတွင်း ကျေးရွာဖွံ့ဖြိုးရေး မျှော်မှန်းလျာထားချက်များအား တင်ပြပါ။

အမျိုးသား အဖွဲ့မှ တင်ပြသော မျှော်မှန်းချက်များ	အမျိုးသမီး အဖွဲ့မှ တင်ပြသော မျှော်မှန်းချက်များ
၁ လမ်းကားများ ဆိုက်ကားများ ဖြစ်ပွားစေရန်	၁ လမ်းကားများ ဆိုက်ကားများ ဖြစ်ပွားစေရန်
၂ ရေတွင်းတူးဖော်ခြင်း	၂ ရေတွင်းတူးဖော်ခြင်း
၃ စာကြည့်တိုက် ရရှိပြီး ဝတ္ထုအား နားထောင်ရခြင်း	၃ စာကြည့်တိုက် ရရှိပြီး ဝတ္ထုအား နားထောင်ရခြင်း
၄ စားပေးခန်း ရရှိပြီး ဝတ္ထုအား နားထောင်ရခြင်း	၄ စားပေးခန်း ရရှိပြီး ဝတ္ထုအား နားထောင်ရခြင်း
၅ ကောက်ပဲသီးနှံများ စိုက်ပျိုးရေး	၅ ကောက်ပဲသီးနှံများ စိုက်ပျိုးရေး
၆	၆
၇	၇



က။ လူထုစီမံကိန်း၏ လာမည့် (၄) နှစ်အတွက် အကျုံးဝင်သော ဦးစားပေး ဖွံ့ဖြိုးတိုးတက်မှု လုပ်ငန်း အစီအစဉ်များအားဖော်ပြပါ။

အဆင့်	ကျေးရွာအတွက် ဦးစားပေး ဖွံ့ဖြိုးတိုးတက်မှု လုပ်ငန်းစဉ်များ	အဆိုပြုသူ (အမျိုးသားများ/ အမျိုးသမီးများ/အမျိုးသား+ အမျိုးသမီး)	ခန့်မှန်းကုန်ကျ စရိတ်	အကျိုးခံစားခွင့်ရှိသူ ခန့်မှန်းခြေ အရေအတွက်
၁	လမ်းကေး ဖြတ်စီရင်ခြင်း	အမျိုးသား + အမျိုးသမီး	၇၀၀၀၀၀၀	၈၁၀
၂	ကျွန်း တွားဖျော်ခြင်း	အမျိုးသား + အမျိုးသမီး	၁၅၀၀၀၀၀၀	၈၁၀
၃	အခြေခံအဆောက်အအုံ	အမျိုးသား + အမျိုးသမီး	၆၀၀၀၀၀၀	၈၁၀
၄	အခြေခံအဆောက်အအုံ	အမျိုးသား + အမျိုးသမီး	၆၀၀၀၀၀၀	၈၁၀
၅				
၆				
၇				

ဃ။ လူထုစီမံကိန်း၏ လာမည့် (၄) နှစ်အတွက် အကျုံးမဝင်သော ဦးစားပေး ဖွံ့ဖြိုးတိုးတက်မှု လုပ်ငန်း အစီအစဉ်များအားဖော်ပြပါ။

အဆင့်	ကျေးရွာအတွက် ဦးစားပေး ဖွံ့ဖြိုးတိုးတက်မှု လုပ်ငန်းစဉ်များ	အဆိုပြုသူ (အမျိုးသားများ/ အမျိုးသမီးများ/အမျိုးသား+ အမျိုးသမီး)	အခန်းကဏ္ဍ
၁			
၂			
၃			
၄			
၅			
၆			

ခေါင်းဆောင်၊ ကျေးရွာစီမံကိန်းအထောက်အကူပြုကော်မတီမှ အတည်ပြုသည်။

အမည် ဦးညွှန်အောင် လက်မှတ် ၂၀၂၂-၂၀၂၃ နေ့စွဲ ၂၀၂၂.၀၅.၂၅



ပုံစံ - ၈-၃ ကျေးရွာဖွံ့ဖြိုးရေး ဦးစားပေးအစီအစဉ် (Form PC 3)

လမ်းညွှန်ချက်၊ အဆင့်(၃)ကျေးရွာမှိုက်မှန်းချက်အစည်းအဝေးပြီးဆုံးသောအခါ ကျေးရွာစီမံကိန်း အထောက်အကူပြု ကော်မတီသည် လူထုစည်းရုံးရေးမှူးအကူအညီဖြင့် ဤပုံစံကိုပြည့်စုံအောင် ဖြည့်သွင်းရမည်။			
လူထုစည်းရုံးရေးမှူး/ဝန်ထမ်း အမည် <u>ဦးရဲဇော်</u>			
နေ့စွဲ <u>၁၃.၁၀.၂၀၁၉</u>	စက်ဝန်းအား အမှတ်ခြစ်ပါ (✓) <input type="checkbox"/> စက်ဝန်း(၁) <input type="checkbox"/> စက်ဝန်း(၂) <input type="checkbox"/> စက်ဝန်း(၃) <input type="checkbox"/> စက်ဝန်း(၄)		
ပြည်နယ်/တိုင်း <u>မန္တလေး</u>	မြို့နယ် <u>လျှော်ဘွယ်</u>	ကျေးရွာအုပ်စု <u>မြို့ကောင်း</u>	ကျေးရွာ <u>အောင်ခွင်</u>

က။ အခက်အခဲအတားအဆီးများအားဆွေးနွေးခြင်း - ယခုလက်ရှိအခြေအနေတွင်ဤကျေးရွာဖွံ့ဖြိုးတိုးတက်ရေးအတွက် အဓိကအခက်အခဲအတားအဆီးများသည် မည်သည့်များဖြစ်ပါသနည်း။ (အမျိုးသား/သမီး အနည်းဆုံးအခက်အခဲ ၅ ခုစီဖော်ပြပါ)

အုပ်စုဖွဲ့ဆွေးနွေးမှုများမှ တင်ပြသောအခက်အခဲအတားအဆီးများ	
အလှူအကူ အခွင့်အလမ်း နည်းပါးစေတတ်ကြောင်း၊ အလှူအကူအခွင့် အလမ်း များလျှော့ပါးစေတတ်ကြောင်း၊	<input type="checkbox"/> ကျား <input type="checkbox"/> မကျား + မ
စာလှုပ် လှုပ်ကပ်မရှိဘဲ အာဟာရအား နည်းခြင်း	<input type="checkbox"/> ကျား <input type="checkbox"/> မကျား + မ
မြို့လှည့်တွင် ငွေကြေးလက်ဖျားရောက်ရှိရခြင်း များစွာ ဖြစ်ပေါ်နေခြင်း	<input type="checkbox"/> ကျား <input type="checkbox"/> မကျား + မ
ဆေးဝေးခြင်း မရှိစေရန်အတွက် ကျန်းမာရေး အစီအစဉ်	<input type="checkbox"/> ကျား <input type="checkbox"/> မကျား + မ
လျှပ်စစ်ဓာတ် မရရှိစေရန်အတွက် စားနပ်ရိက္ခာ အစီအစဉ်	<input type="checkbox"/> ကျား <input type="checkbox"/> မကျား + မ
မြို့နယ်အတွင်း မြို့နယ်အတွင်း အစီအစဉ်များ	<input type="checkbox"/> ကျား <input type="checkbox"/> မကျား + မ
နည်းပါးခြင်း	<input type="checkbox"/> ကျား <input type="checkbox"/> မကျား + မ
	<input type="checkbox"/> ကျား <input type="checkbox"/> မကျား + မ
	<input type="checkbox"/> ကျား <input type="checkbox"/> မကျား + မ
	<input type="checkbox"/> ကျား <input type="checkbox"/> မကျား + မ



မျှော်မှန်းခြင်း- နောင်လာမည့် (၅) နှစ် အတွင်း ကျေးရွာဖွံ့ဖြိုးရေး မျှော်မှန်းလျာထားချက်များအား တင်ပြပါ။

အုပ်စုခွဲဆွေးနွေးမှုများမှ တင်ပြသော အခက်အခဲအတားအဆီးများ

တက်ချွတ်ဝတ်တန်း ရရှိရန် စာချုပ် သစ်စီး ချွတ် ဝတ်တန်း တိုးပွား လာစေရန်	<input type="checkbox"/> ကျား၊ မ <input type="checkbox"/> ကျား + မ
ဆေးဝါး ခရီး ရရှိရန် ကျေးဇူး ဝတ်တန်း အခက်အခဲ ဖြေရှင်းရန်	<input type="checkbox"/> ကျား၊ မ <input type="checkbox"/> ကျား + မ
မိုးကုစွဲသိသွင် ဘွား ဝတ်တန်း စွဲသိကုစွဲစေရန်	<input type="checkbox"/> ကျား၊ မ <input type="checkbox"/> ကျား + မ
အခြေခံတိုက် တည်ဆောက်ရန် ဖောက်ဖျက်တိုးပွားစေရန် -	<input type="checkbox"/> ကျား၊ မ <input type="checkbox"/> ကျား + မ
ခိုက်ချွတ်၊ ရေ၊ မုတ်၊ ဝတ်တန်း ချွတ် သီးခြားထွက်ပေးတိုး တက်လာစေရန် -	<input type="checkbox"/> ကျား၊ မ <input type="checkbox"/> ကျား + မ
လျှင်စိမ်း ရရှိရန် အဝေးစား ဝတ်တန်း လုပ်ငန်း ချွတ် တိုးတက်လာစေရန်	<input type="checkbox"/> ကျား၊ မ <input type="checkbox"/> ကျား + မ
	<input type="checkbox"/> ကျား၊ မ <input type="checkbox"/> ကျား + မ
	<input type="checkbox"/> ကျား၊ မ <input type="checkbox"/> ကျား + မ
	<input type="checkbox"/> ကျား၊ မ <input type="checkbox"/> ကျား + မ
	<input type="checkbox"/> ကျား၊ မ <input type="checkbox"/> ကျား + မ



ဂ။ လူထုစီမံကိန်း၏ လာမည့် (၄)နှစ်အတွက် အကျုံးဝင်သော ဦးစားပေး ဖွံ့ဖြိုးတိုးတက်မှု လုပ်ငန်း အစီအစဉ်များအားဖော်ပြပါ။

ဦးစားပေးအဆင့်	ကျေးရွာအတွက် ဦးစားပေး ဖွံ့ဖြိုးတိုးတက်မှု လုပ်ငန်းစဉ်များ	အဆိုပြုသူ (အမျိုးသားများ/ အမျိုးသမီးများ/အမျိုးသား +အမျိုးသမီး)	အခန်းကဏ္ဍ	ဦးစားပေးအဆင့်သတ်မှတ်ချက်	ခန့်မှန်းကုန်ကျစရိတ်	အကျိုးခံစားခွင့်ရှိသူခန့်မှန်းခြေအရေအတွက်		
						ကျား	မ	ပေါင်း
၁	ဒုတိယတန်း၊ ပထမတန်း	ကျား ၁၀	ကျေးဇူးတင်	၁	၆,၀၀၀,၀၀၀	၃၉၀	၄၃၀	၈၂၀
၂	စာကြည့်တိုက်တည်ဆောက်ခြင်း	-	ပညာရေး	၂	၆,၀၀၀,၀၀၀	၃၉၀	၄၃၀	၈၂၀
၃	အေးလေးခရီးတစ်လမ်းခြေ	-	ကျေးဇူးတင်	၃	၆,၀၀၀,၀၀၀	၃၉၀	၄၃၀	၈၂၀
၄	အိမ်ရာနှင့် ဖိတ်ခေါ်ရေး	-	အိမ်ရာရေး	၄	၆,၀၀၀,၀၀၀	၃၉၀	၄၃၀	၈၂၀
၅								

ဃ။ လူထုစီမံကိန်း၏ လာမည့် (၄) နှစ်အတွက် အကျုံးမဝင်သော ဦးစားပေး ဖွံ့ဖြိုးတိုးတက်မှု လုပ်ငန်း အစီအစဉ်များအားဖော်ပြပါ။

အဆင့်	ကျေးရွာအတွက် ဦးစားပေး ဖွံ့ဖြိုးတိုးတက်မှု လုပ်ငန်းစဉ်များ	အဆိုပြုသူ (အမျိုးသားများ/ အမျိုးသမီးများ/အမျိုးသား +အမျိုးသမီး)	အခန်းကဏ္ဍ
၁	ခြေခံဖွံ့ဖြိုးရေး ညှိနှိုင်းပညာ	ကျား ၁၀	စိုက်ပျိုးရေး
၂	စက်မှုလုပ်ငန်းတိုး	မ	Livelihood
၃			
၄			
၅			

ခေါင်းဆောင်၊ ကျေးရွာစီမံကိန်းအထောက်အကူပြုကော်မတီမှအတည်ပြုသည်။

အမည် ----- လက်မှတ် ----- နေ့စွဲ ၂၄.၁၀.၂၀၂၆



စတုတ္ထနှစ်စက်ဝန်း

ပုံစံ - ၈-၃ ကျေးရွာခွဲ၊ မြို့နယ်၊ ဦးစားပေးအဖွဲ့အစည်း (Form PC 3)

လက်ညွှန်ချက်၊ အဆင့်(၃)ကျေးရွာမှော်မှန်းချက်အစည်းအဝေးပြီးဆုံးသောအခါ ကျေးရွာစီမံကိန်း အထောက်အကူပြု
 ကော်မတီသည် လူထုစည်းရုံးရေးများအကူအညီဖြင့် ဤပုံစံဖြည့်စွဲအောင် ဖြည့်သွင်းရမည်။

လူထုစည်းရုံးရေးမှူး/ဝန်ထမ်း အမည် ဦးရဲဇော်

နေ့စွဲ 23. 10. 2019 .

ကော်ဝန်းအား အမှတ်ဖြစ်ပါ (✓) စက်ဝန်း(၁)
 စက်ဝန်း(၂) စက်ဝန်း(၃) စက်ဝန်း(၄)

ပြည်နယ်/တိုင်း မန္တလေး၊ မြို့နယ် ဗဟိုဥက္ကဋ္ဌ၊ ကျေးရွာအုပ်စု မိုးကောင်း၊ ကျေးရွာ ရွှေနိမ့်

က၊ အခက်အခဲအတားအဆီးများအားစွေးနှေးနှေး - ယခုလက်ရှိအခြေအနေတွင်ဤကျေးရွာခွဲ၊ မြို့နယ်တိုင်းတက်ရေးအတွက် အဓိကအခက်အခဲအတားအဆီးများသည် မည်သည့်များ ဖြစ်ပါသနည်း။ (အမျိုးသား/သမီး အားညှင်းဆုံးအခက်အခဲ ၅ ခုစီဖော်ပြပါ)

အုပ်စုစွဲ၊ စွေးနှေးမှုများမှ ဝင်ပြသောအခက်အခဲအတားအဆီးများ

အဆွေအဖွဲ့သို့ ခိုးမ ဖရိုရို အစည်းအဝေး များဖြင့် စည်းစည်းစည်းစည်း အစဉ်အစဉ်ဖြင့်	<input type="checkbox"/> ကျား <input type="checkbox"/> မ ကျား + မ
စာကြည့်တိုက်ဖရိုရို ဗဟိုဥက္ကဋ္ဌ၊ ပြည်နယ်	<input type="checkbox"/> ကျား <input type="checkbox"/> မ ကျား + မ
အေးလေး ခိုးမ ဖရိုရို စာပိုင်း မာရေး အစဉ်အစဉ်	<input type="checkbox"/> ကျား <input type="checkbox"/> မ ကျား + မ
ဒါဖြင့်	<input type="checkbox"/> ကျား <input type="checkbox"/> မ ကျား + မ
ကွယ်စစ်ဖို့ ဖရိုရို အထေးစား ကော်မတီ စည်းပေး များ	<input type="checkbox"/> ကျား <input type="checkbox"/> မ ကျား + မ
ပညာရေး ဝင်စီ ကျား များ နှစ်ကျဖြင့်	<input type="checkbox"/> ကျား <input type="checkbox"/> မ ကျား + မ
အစည်းအကိုင် စူးပါးသော ကြောင့် မီးဖွား ရေး	<input type="checkbox"/> ကျား <input type="checkbox"/> မ ကျား + မ
အစဉ်အစဉ်ဖြင့်	<input type="checkbox"/> ကျား <input type="checkbox"/> မ ကျား + မ
ထောက်ခံသုံး ရှေ့ဖက်ကောင် အောက်ကောင်များဖြင့်	<input type="checkbox"/> ကျား <input type="checkbox"/> မ ကျား + မ
စာပိုင်းစာပိုင်း ပါးဖြင့်	<input type="checkbox"/> ကျား <input type="checkbox"/> မ ကျား + မ

REDMI NOTE 7
AI DUAL CAMERA



ဆွေးနွေးချက်များ (ပြောသူနှင့်အကြောင်းအရာတို့တွဲမှတ်တမ်းတင်ရန်)

- ဒုတိယအလိင်အဝတ်: အဆေးကျင်းပခြင်းမှာ ကျေးဇူးတင်ပြီး ရေးကို အဖွဲ့တစ်ဖွဲ့
မိတ်ဆက်: တောကျေးရွာစီမံခန့်ခွဲမှု၊ အဖွဲ့၊ ကျေးဇူးတင်ပြီး ရေး၊ ကျေးဇူးတင်ပြီး ရေး၊ ကျေးဇူးတင်ပြီး ရေး
ဖြစ်စေမည့် ဖွဲ့စည်းရေး၊ လုပ်ငန်းများကို ကျေးဇူးတင်ပြီး ရေး၊ ကျေးဇူးတင်ပြီး ရေး၊ ကျေးဇူးတင်ပြီး ရေး
ဆင်းရဲရေး၊ ဖွဲ့စည်းရေး၊ ကျေးဇူးတင်ပြီး ရေး၊ ကျေးဇူးတင်ပြီး ရေး၊ ကျေးဇူးတင်ပြီး ရေး
ရှင်းလင်းရေး၊ ကျေးဇူးတင်ပြီး ရေး၊ ကျေးဇူးတင်ပြီး ရေး၊ ကျေးဇူးတင်ပြီး ရေး
ပေးခဲ့ကြပါသည်။ အောက်ပါအတိုင်း ဖြစ်ပါသည်။

- | | | |
|------------------------------|----------------------------|----------------------------|
| <u>ကျေးဇူးတင်ဆောင်ရွက်သူ</u> | <u>ဆေးအကြံပြုပေးသူ</u> | <u>အထောက်အကူပြုသူ</u> |
| ၁. ဦးအောင် | ၁. ဦးအောင် | ၁. ဦးစိုး |
| ၂. ဒေါ်လှစိုး | ၂. ဒေါ်ခင်အေး | ၂. ဒေါ်ခင်အေး |
| <u>ဆောင်ရွက်ပေးသူ</u> | <u>လုပ်ငန်းဆောင်ရွက်သူ</u> | <u>လုပ်ငန်းဆောင်ရွက်သူ</u> |
| ၁. ဦးအောင် | ၁. ဦးအောင် | ၁. ဦးအောင် |
| ၂. ဒေါ်လှစိုး | ၂. ဒေါ်ခင်အေး | ၂. ဒေါ်ခင်အေး |
| ၃. ဒေါ်အောင် | ၃. ဒေါ်ခင်အေး | ၃. ဒေါ်ခင်အေး |
| <u>ဆေးအကြံပြုပေးသူ</u> | <u>လုပ်ငန်းဆောင်ရွက်သူ</u> | <u>လုပ်ငန်းဆောင်ရွက်သူ</u> |
| ၁. ဦးအောင် | ၁. ဦးအောင် | ၁. ဦးအောင် |
| ၂. ဒေါ်လှစိုး | ၂. ဒေါ်ခင်အေး | ၂. ဒေါ်ခင်အေး |

- ကျေးဇူးတင်ဆောင်ရွက်ပေးသူ: တောကျေးရွာစီမံခန့်ခွဲမှု၊ အဖွဲ့၊ ကျေးဇူးတင်ပြီး ရေး၊ ကျေးဇူးတင်ပြီး ရေး၊ ကျေးဇူးတင်ပြီး ရေး
အဖွဲ့တစ်ဖွဲ့ ဖွဲ့စည်းရေး၊ လုပ်ငန်းများကို ကျေးဇူးတင်ပြီး ရေး၊ ကျေးဇူးတင်ပြီး ရေး၊ ကျေးဇူးတင်ပြီး ရေး
ဆင်းရဲရေး၊ ဖွဲ့စည်းရေး၊ ကျေးဇူးတင်ပြီး ရေး၊ ကျေးဇူးတင်ပြီး ရေး၊ ကျေးဇူးတင်ပြီး ရေး



ဆုံးဖြတ်ချက်များ

၁။ ကျေးရွာအုပ်စုများမှ...ကျေးရွာစီစဉ်...ရွေးချယ်ရာ...အကယ်၍...ရွေးချယ်ခံရ...အကယ်၍...ရွေးချယ်ခံရ...
...အသုံးပြု...ရမည်...

၂။ ...ရွေးချယ်ခံရ...ရွေးချယ်ခံရ...ရွေးချယ်ခံရ...ရွေးချယ်ခံရ...ရွေးချယ်ခံရ...
...အသုံးပြု...ရမည်...

၃။ ...ရွေးချယ်ခံရ...ရွေးချယ်ခံရ...ရွေးချယ်ခံရ...ရွေးချယ်ခံရ...ရွေးချယ်ခံရ...
...အသုံးပြု...ရမည်...

၄။ ...ရွေးချယ်ခံရ...ရွေးချယ်ခံရ...ရွေးချယ်ခံရ...ရွေးချယ်ခံရ...ရွေးချယ်ခံရ...
...အသုံးပြု...ရမည်...

၅။ ...ရွေးချယ်ခံရ...ရွေးချယ်ခံရ...ရွေးချယ်ခံရ...ရွေးချယ်ခံရ...ရွေးချယ်ခံရ...
...အသုံးပြု...ရမည်...

မှတ်တမ်းတင်သူ 
အမည် ဦးရဲဇော်
ရာထူး ငွေ
ရက်စွဲ ၂၃.၁၀.၂၀၁၇

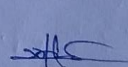
အတည်ပြုသူ 
အမည် ဦးအောင်ကျော်
ရာထူး ဦးစီး
ရက်စွဲ ၂၃.၁၀.၂၀၁၇



၁၂။ ကဏ္ဍအလိုက် အခက်အခဲမှတ်တမ်း

ကျေး.၅ - နောင်ခွင်

ကျေး.၅ ခုစုံ - မိုးကောင်း

ကဏ္ဍအလိုက် ဦးစားပေးလုပ်ငန်းချုပ်ပေး

ကဏ္ဍ	ဦးစားပေးအဆင့်	လုပ်ငန်းအမျိုးအစား	အဆိုပြုသူ(အမှန်ဖြစ်ရန်)			မှန်	ထောက်ပံ့မည့်အဖွဲ့အစည်း(သို့)ဌာန	မှတ်ချက်
			ကျား	မ	ကျား+မ			
အခြေခံအဆောက်အအုံကဏ္ဍ (လမ်း/တံတား/ရေရရှိရေး/မီးလောင်ရေး)	၁	ဒဂုန်စီရင်စွယ်စုံ			✓	•	လှထူးအဖွဲ့	
	၂							
	၃							
	၄							
	၅							
လူမှု.စီးပွားကဏ္ဍ (ပညာရေး/ ကျန်းမာရေး နှင့် ဆိုင်သောအဆောက်အအုံများနှင့် အခြားလိုအပ်ချက်များ)	၁	ဆေး.ဇယားခန်း			✓	•	လှထူးအဖွဲ့	
	၂							
	၃							
	၄							
	၅							
သက်ဆိုင်ရာဝင်ရောက်ပေးရေးကဏ္ဍ (စိုက်ပျိုးရေး/ ဝေမျှရေး နှင့် ဆိုင်သော အဆောက်အအုံများ နှင့် အခြား လိုအပ်ချက်များ)	၁	စိုက်ပျိုးရေးနည်းပညာ					စိုက်ပျိုးရေးဌာန	
	၂							
	၃							
	၄							
	၅							
သဘာဝဘေးအန္တရာယ် လျော့ပါးရေး ကဏ္ဍ	၁	လျှော့ဆင်းကား			✓	•	နားရေးကူညီဖွဲ့	
	၂							
	၃							
	၄							
	၅							
အခြားကဏ္ဍ (ဌာနဆိုင်ရာများသို့ လိုအပ်ခြင်း နှင့် အကောင်အထည် ဖော်ထောင်ဖွဲ့စည်းပေးနိုင်ခြင်းအရှိ သော လုပ်ငန်းများ)	၁	စာကြည့်တိုက်			✓	•	လှထူးအဖွဲ့	
	၂	စက်ချွပ်ထိန်းတိုက်		✓		•	ကျေး.ဇယား	
	၃							
	၄							
	၅							